DIRETOR
RUBENS DE ARRUDA RAMOS
GERENTE
DOMINGOS FERNANDES DE AQUINO
ANO XLIX
Nº 14.756

O ESTADO

O MAIS ANTIGO DIARIO DE SANTA CATARINA

FLORIANOPOLIS, (QUINTA-FEIRA), 29 DE AGOSTO DE 1963 — EDIÇÃO DE HOJE — 8 PAGINAS

TAC — CRUZEIRO-DO-SUL — Telefone:

O TEMPO (Meteorológico)
(Síntese do Boletim Geometeorológico, de A. SEIXAS NETTO, válida até às 23,18 hs. do dia 29 de agôsto de 1963

FRENTE FRIA: Em curso. PRESSÃO ATMOSFERICA MEDIA: 1021,9 milibares. TEMPERATURA MÉDIA: 24,7° C. UMIDADE RELATIVA MEDIA: 91,0%. PLUVIOSIDADE: 25 mms. Negativo — 12,5 mms. Instavel — Grupos de Nevoeiro cumular chuvas ocasionais — Cumulus — Tempo Médio: Estavel.

Agitações em Brasília

Exército ocupa a cidade assumindo o contrôle do policiamento

BRASILIA, 28 (OE) — Uma nota oficial do Ministério da Justiça atribue a líderes estudantis e agitadores profissionais a culpa pelos graves distúrbios de ontem à noite em Brasília. A nota refere-se à depredação de ônibus repletos de passageiros pelos manifestantes armados de paus e pedras, que atacaram também os soldados do Departamento Federal de Segurança Pública que guardavam a estação rodoviária. Afirma em seguida, que a situação se normalizou graças às providências policiais adotadas e à revogação do aumento das tarifas de ônibus, e que a ordem será mantida, não se tolerando a ação dos agitadores interessados em intranquilizar o país.

EXÉRCITO NO POLICIAMENTO

BRASILIA, 28 (OE) — O Comando Militar de Brasília distribuiu nota informando que por determinação do Presidente da República, assumiu hoje o contrôle do policiamento da Capital, em coordenação com a Marinha, Aeronáutica e o Departamento Federal de Segurança Pública. Em cumprimento à determinação, fôrças do Exército estão policiando as ruas da Capital e das cidades satélites, garantindo também o tráfego dos coletivos. O aumento das passagens dos coletivos, que deu motivo aos incidentes, foi suspenso, por determinação presidencial. O Comando Militar está dirigindo apêlos aos pais e professôres, para que orientem os jovens, visando a afastá-los do movimento que são preparados por agitadores. Às 17 horas e 30 minutos, o Ministro da Justiça, sr. Abelardo Jurema, dara entrevista coletiva à imprensa, quando abordara os acontecimentos do dia de ontem.

INQUERITO

BRASILIA, 28 (OE) — O Cel. Pinto Guedes que preside o inquérito policial militar, determinado pelo Presidente da República para apurar os acontecimentos de ontem à noite, ouviu vários feridos no hospital Distrital, e depois dirigiu-se para o Departamento Federal de Segurança Pública. No momento, está ouvindo vários policiais feridos, no gabinete do Cel. Cayrolli. O Presidente da República, determinou que a comissão de inquérito, faça o andamento o mais rápido possível, com a apuração total das responsabilidades. Todos os oficiais da Polícia que comandaram os choques policiais ontem à noite, já foram ouvidos pelo Cel. Mena Barreto do Conselho de Segurança Nacional. Segundo pessoas que acompanham o inquérito policial militar, as manifestações foram preparadas por pessoas habituadas nesse mister, pelas seguintes razões: 1) vários populares prêsos, conduziam pedras nos bolsos. 2) vieram também com pedaços de Madeira, com os quais agrediram os agentes policiais. 3) o movimento surgiu simultâneamente em Brasília sobre a via Itaguatinga. 4) os manifestantes estavam divididos em blocos, já prevendo a ação policial. Esses fatos, já apurados pela comissão de inquérito, indicam, segundo os pol-

(Cont. na últ. pág.)

Fogo Simbólico em Florianópolis

No clichê ao alto vemos o atleta Djalma Hipólito da Silva, quando chegava à Praça XV de Novembro, empunhando o Fogo Simbólico. Em baixo, a tocha já nas mãos do Prefeito Valdemar Vieira, tendo à frente o Governador Celso Ramos e o Deputado Ivo Silveira

Chegou a Florianópolis, por volta das 21 horas da última terça-feira, o Fogo Simbólico da Pátria, recebido em frente à Prefeitura Municipal pelo Governador Celso Ramos; Prefeito da Capital, Sr. Waldemar Vieira; Presidente do Tribunal de Justiça, Desembargador Arno Hoeschl; Presidente da Assembléia Legislativa, Deputado Ivo Silveira; Comandante do 5º Distrito Naval, Almirante Murilo Vasco do Valle e Silva; Comandante da PM, Coronel Antônio de Lara Ribas; demais Comandantes e oficiais das unidades militares de Florianópolis; altas autoridades e um grande aglomerado popular.

O Fogo Simbólico chegou à Praça XV empunhado pelo atleta Djalma Hipólito da Silva, do 14º Batalhão de Caçadores. Em nome das Fôrças Armadas usou da palavra o Capitão Andretino Natividade da Costa, da Divisão de Relações Públicas da 16ª CR.

A tocha foi colocada pelo Alm. Murilo Vasco do Valle e Silva na pira situada na Prefeitura Municipal, onde permaneceu sob a Guarda de Honra composta por representantes do Exército, Marinha, Aeronáutica e Polícia Militar, até as 6 horas da manhã de ontem.

Batalha Ideológica continua no CAMPO COMUNISTA

BELGRADO, 28 (OE) — O Premier Soviético Nikita Kruschov e o Presidente Tito da Iugoslávia, estão dispostos a convocar uma conferência de partidos comunistas, para que êste se manifestem publicamente por Moscou ou por Pequim, na disputa ideológica, que separa a China da União Soviética. Segundo observadores diplomáticos, os dois governantes planejam uma política contra a campanha da China para retirar da União Soviética a supremacia do campo comunista.

Aproximação Adhemar Jango

SAO PAULO, 28 (OE) — Prosseguem os entendimentos para uma reaproximação entre Adhemar e o Presidente Goulart. O Chefe da Casa Civil do governador Paulista informou que caminham bem os entendimentos nesse sentido. O sr. Arthur Audrá, destacou que o chefe da Nação, recebeu com simpatia sua iniciativa a respeito.

Paraná: Calamidade Pública

CURITIBA, 28 (OE) — A Assembléia Legislativa do Paraná, decidiu decretar calamidade pública a situação no interior do Estado, em consequência da prolongada estiagem, das geadas, e presentemente dos incêndios que destroem as lavouras do norte do Estado. A resolução tem por objetivo a obtenção de recursos do govêrno Federal para minorar a aflitiva situação econômica e social do norte paranaense. Em São Paulo, o Presidente da Associação Rural de Londrina, afirmou que a safra paranaense de café que deveria ser de 18 milhões de sacas, não ultrapassará a 4 milhões. Advertiu que o govêrno Federal precisa dar assistência imediata aos cafeicultores do Paraná.

DEPUTADO UDENISTA AFIRMA QUE A SITUAÇÃO É GRAVE

BRASILIA, 28 (OE) — O Deputado udenista paranaense Nilton Carneiro, afirmou que a situação política nacional, é muito grave, principalmente depois do comício em memória de Vargas, realizado na Guanabara. O parlamentar está em Brasília, afim de participar da reunião da bancada federal da UDN esta tarde.

60 MIL MANIFESTANTES EXIGEM NOVA LEI DE DIREITOS CIVIS

WASHINGTON, 28 (OE) — 60 mil pessoas estavam concentradas esta tarde no monumento a Washington, segundo informou o Chefe de Polícia da Capital dos EE.UU. a grande manifestação anti-racista, realiza-se pacificamente. Os líderes negros e brancos da campanha, foram recebidos por senadores e deputados aos quais salientaram a necessidade de ser aprovada a nova lei de direitos civis.

MANIFESTAÇÕES CONTRA SEGREGAÇÃO RACIAL

WASHINGTON, 28 (OE) — Milhares e milhares de pessoas procedentes de todos os EE.UU. continuam chegando a Washington, na marcha contra a discriminação racial. As autoridades calculam em 150 mil o número de manifestantes.

AINDA O COMICIO DA GUANABARA

SAO Paulo, 28 (OE) — Diversos deputados da chamada "esquerda negativa" que passaram nas últimas horas pelo aeroporto de Congonhas, mostraram-se preocupados com os últimos atos do Presidente da República. Segundo os parlamentares, a situação agravou-se depois do comício na Guanabara, onde o sr. João Goulart em vez de fazer o discurso de prestação de contas, fez pronunciamento político, cercado por verdadeiro aparato bélico.

AS EMPRESAS DE TRANSPORTES COLETIVOS JÁ TEM SEU ORGÃO DE CLASSE

Através de informações particulares que chegaram ao nosso conhecimento, o sr. Ministro do Trabalho e Previdência Social assinou a Carta Sindical da Associação Profissional das Emprêsas de Transportes de Passageiros de Florianópolis, com âmbito territorial inter-municipal e que, segundo nos consta, será ampliada a base territorial para todo o Estado de Santa Catarina, congregando, assim, todas as Emprêsas dessa categoria econômica que empregam suas atividades no transporte coletivo. Esta Entidade que foi fundada no dia 2 de Fevereiro de 1962, tem a presidi-la o sr. Darci Xavier Fortunato a quem enviamos as nossas congratulações.

NOVOS PREÇOS

RIO, 28 (OE) — O Superintendente da SUNAB sr. Benedito Pio da Silva, regressa ao Rio esta tarde procedente de Brasília, onde tratou com o Presidente da República de problemas relacionados com o abastecimento. O sr. Pio da Silva, deverá trazer, os decretos presidenciais sôbre os novos preços mínimos do arroz, feijão, milho e amendoim.

AINDA A REFORMA AGRÁRIA

BRASILIA, 29 (OE) — Deverá estar no plenário da Câmara por tôda essa semana, o projeto que dispõe sobre a regulamentação da propriedade da terra. Esse projeto, já recebeu pareceres favoráveis das comissões de justiça, finanças e agricultura.

PLAMEG Providencia: Máquinas para obras na SC 23

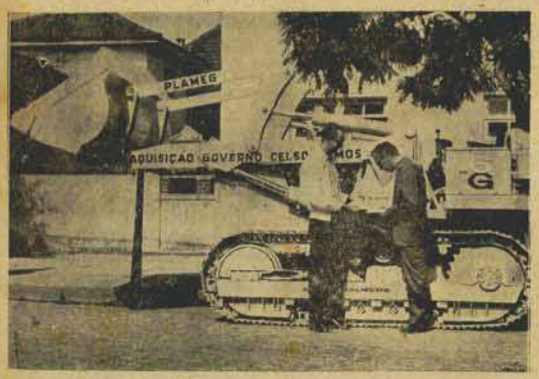

Ainda há pouco, ampla reportagem fotográfica dava conta ao povo dos trabalhos que se desenvolvem na rodovia Curitibanos-Itajaí, trecho que dá as proximidades de Rio do Sul vai até Curitibanos (BR-2). Mostrava-se então como as obras vem sendo atacadas em ritmo acelerado, simultâneamente em diversas frentes, com retificação, corte, implantação e inúmeras obras de arte. Tôda aquela rodovia, da maior importância para a economia catarinense, atravessando uma vasta região agro-pastoril e industrial, está sendo construída pelo PLAMEG, através de administração direta ou contratos com particulares.

Mas o propósito do Governador Celso Ramos é atacar a referida rodovia em tôda a sua extensão, por compreender perfeitamente o significado da mesma. Dentro dessa determinação, há pouco novos trechos foram contratados. Máquinas, a serem empregadas naquele trecho, possibilitando o apressamento dos trabalhos, foram adquiridas e começam a chegar.

Nosso flagrante é de uma das duas carregadeiras compradas diretamente nos Estados Unidos, e já recebidas. Dentro de mais algumas duas deverão chegar dois tratores, sendo que todas estas máquinas serão empregadas na construção do trecho Subida-Acaruna.

A COMPRA DE PELÉ

SAO PAULO, 28 (OE) — Ao seguir hoje com a equipe de Santos para a Guanabara, o atacante Pelé, reafirmou que desconhece qualquer questão em tôrno da venda de seu passe. Como se sabe, o Milão da Itália estaria outra vez interessado no concurso do famoso jogador.

ENFERMEIRAS CONTINUAM EM GREVE

SANTOS, 28 (OE) — Entrou em seu segundo dia a greve das enfermeiros da baixada Santista. Alguns hospitais cerraram suas portas, dando alta prematura aos doentes. O Centro Cirúrgico e o Serviço de Anestesia da Santa Casa de Santos, interromperam por completo suas atividades. As autoridades estão propensas a convocar todas as freiras que entendam de enfermagem numa tentativa de superação da crise.

REFINARIAS PARTICULARES SERÃO ENCAMPADAS

BRASILIA, 28 (OE) — A qualquer momento o Presidente da República baixará dois importantes decretos relativos à economia petrolífera. Um determina a encampação das refinarias particulares de petróleo; outro, estabelece o monopólio da Petrobrás na importação de óleo cru.

REGIME DE URGENCIA

BRASILIA, 28 (OE) — O Senado votará hoje o pedido de urgência para a tramitação do projeto de lei que institue o salário família para os trabalhadores. O benefício poderá ser votado ainda na sessão de hoje, saindo logo a sanção do Presidente da República.

GOVERNADOR DA BAHIA EM S. P.

SAO PAULO, 28 (OE) — O governador da Bahia chegará amanhã às 16 horas em S. Paulo. A noite, o sr. Lomanto Júnior, pronunciará conferência no auditório da Universidade Católica. Sexta-feira, visitará estabelecimentos industriais e concederá [illegible]

OUTRO INCÊNDIO

RIO, 28 (OE) — Os Bombeiros da Guanabara continuam empenhados em debelar o incêndino irrompido na manhã de hoje no prédio da Rua Senador Dantas 53, onde funcionava um armazem comercial. 5 viaturas do corpo de Bombeiros encontram-se no local que foi isolado.

IRÁ A ONU

RIO, 28 (OE) — O Chanceler Araujo Castro, ao desembarcar hoje no Galeão procedente de Brasília, declarou que chefiará a delegação brasileira à Assembléia Geral das Nações Unidas. A conferência terá início a 17 de setembro.

SABOROSO? SÓ CAFE ZITO

Acervo: Biblioteca Pública do Estado de Santa Catarina

DIA 5/9 AS 16 HS. NO C. 12 DE AGOSTO CHÁ DAS AZALEAS EM BENEFICIO DO NATAL DOS POBRES ORGANIZADO POR SENHORAS DE NOSSA SOCIEDADE

TENDO COMO ATRAÇÃO O DESFILE DAS DEBUTANTES DE 1963

Emprêsa Editôra "O Estado" Ltda.

Rua Conselheiro Mafra, 160

Telefone 3022 — Caixa Postal, 139
Endereço Telegráfico ESTADO
DIRETOR
Rubens de Arruda Ramos

GERENTE
Domingos Fernandes de Aquino
CHEFE DE REDAÇÃO
Antônio Fernando do Amaral e Silva

REDATOR-SECRETARIO
Péricles Luiz de Medeiros Prade

REDATORES
Osvaldo Meio
Pedro Paulo Machado

PUBLICIDADE
Osmar Antônio Schlindwein

SECRETARIO COMERCIAL
Divino Marlot

DEPTO. DE ASSINATURAS
Major Virgílio Blas

Prof. Barreiros Filho — Prof. Osvaldo R. Cabral — Prof. Paulo Lago — Prof. Fernando Bastos — Prof. Aldous Abreu — Prof. Othon Gama d'Eça — Dr. Milton Leite da Costa — Dr. Rubens Costa — Cel. Cid Gonzaga — Major Ildefonso Juvenal — Walter Lange — Flávio Alberto de Amorim — Arnaldo S. Thiago — Doraldício Soares — Prof. Osmar Pisani.

Consultas Sociais
Zury Machado — Lizaldo Bertolempus

Esportes
Gilberto Nunes — Mutry Borges — Gilberto Relen

Crônicas
Silveira de Souza — Edson Nelson de Ulhôa — Raul Caldas Filho — Marcílio Medeiros Filho — J. J. Coimbra Bastos — Luiz Henrique da Silveira

Artes e Literatura
Salim Miguel — Ilmar Carvalho — Jair Francisco Hamms — George Alberto Peixoto — Lindolf Bell — Rodrigo de Haro

Notícias da Polícia Militar
Major Edmundo de Bastos Junior

Comentários
João Nilo Linhares

Informação Agrícola
C. Jamundá

REPRESENTANTES
Representações A. S. Lara Lda. — Rio (GB) R. Senador Dantas 40 — 2º andar
São Paulo — Rua VRoria 601 + conj. 22
Pôrto Alegre — PROPAL — R. Cel. Vicente, 456
Belo Horizonte — SIP — Rua dos Carijós, nº — 2 andar 559
Agentes e correspondentes em todos os municípios de Santa Catarina. Anúncios mediante contrato de acordo com a tabela em vigor.
ASSINATURA ANUAL Cr$ 2.000,00 — VENDA AVULSA Cr$ 50,00
(A direção não se responsabiliza pelos conceitos emitidos nos artigos assinados)

Acontecimentos Sociais

Zury Machado

CASA PORTUGUESA UM "SHOW" CACILDA BECKER EM NOSSA CIDADE

Na foto a brasileira Ieda Maria Vargas Marile Cil e em Companhia do Miss Universo e a Miss Estados Unidos Embaixador Lincoln Gordon

1 — ESTA sendo notado em reuniões sociais o novo penteado que esta usando a elegante senhora Miriam Bauer, que melhor lhe oferece.

2 — Celso ermista de "A Gazeta" promove "CASA PORTUGUESA", um Show em movimentada soirée nos salões do Clube Doze de Agosto.

3 — ESTAMOS sendo convidados para o lançamento dos Debutantes na cidade de Blumenau, na próximo mês de outubro. O acontecimento nos salões do Teatro Carlos Gomes vai reunir Debutantes de diversas cidades do nosso Estado.

4 — Com a peça "EM MOEDAS CORRENTES no PAIS" estréia amanhã no Teatro Alvaro de Carvalho, a fabulosa atriz Cacilda Becker, e seu excepcional elenco. A promoção do Departamento de Cultura de nosso Estado, esta movimentando o mundo cultural elegante, com o acontecimento de amanhã.

5 — POR falarmos em Debutantes, também aconteceria no dia 19 de outubro na cidade de Joinville nos salões do Clube Joinville "NOITE DE GALA" com apresentação de Debutantes daquela cidade e de cidades vizinhas.

6 — Voltou a circular em nossa cidade o simpático e elegante casal da sociedade de Criciuma Clóvis Balsini (Maria Helena).

7 — EM recente reunião a elegante sra Maria Leonida Vieira voltou a usar o comentado "CHEMISIER" em sedapura azul, que traz a etiqueta do costureiro Lenzi.

8 — Festejando o "NIVER" do Dr Antônio Grillo, o simpático casal recebeu em sua residência um grupo de amigos para um jantar americano.

9 — A BONITA Elizabeth Moritz, que dentro em breve será senhora Dr. Helio Dañova visitou a loja CIMO para as compras de seu moveis. O casamento de Elizabeth e Dr. Hélio, será sem duvida um grande acontecimento.

10 — O arlaudido galã Walmor Chagas, amanhã estará ao lado de Cacilda Becker, no Teatro Alvaro de Carvalho, na peça "em MOEDA CORRENTE NO PAIS".

11 — LOGO mais na maternidade Carmela Dutra o Deputado Dr. José Elomar da Silva, dará uma nova que alegrará a mudança de sexo recentemente.

12 — Bauca o Bar Restaurante que esta sendo esperado pelo mundo elegante social.

13 — NUM jantar americano em luxuoso apartamento voltou a ser comentada a beleza morena de Dumara Pinto um dos Dez Brotos mais elegantes da cidade.

14 — A Otica Scussel em sua vitrine esta expondo lindos jogos das apreciadas canetas Sheffers.

15 — EM NOSSA cidade o discutido moça da sociedade de Lages Cleinho Camargo, que prepara documentos para uma viagem de estudos em Nova York.

16 — Esta sendo esperado na capital, o simpático casal Sr. e Sra Dr. José Ramos Mey, da cidade do Rio do Sul.

17 — Esta tendo grande repercussão a visita dos Diretores da VARIG, em companhia de seu Presidente Sr. Ruben Berta, e o Senador Atílio Fontana, na cidade de Concórdia.

18 — NA LISTA de hospedes do Querência Palace o Sr. Dr. Olavo Rigon.

Conselhos de Beleza

DEFEITOS DO BUSTO

Dr. Pires

Diversos são os defeitos que podem aparecer no busto mas os principais dizem respeito aos casos de atrofia ou pouco desenvolvimento, flacidez e hipertrofia em aumento de tamanho.

Na primeira hipótese há a ausencia total da glandula ou quando ela existe é em estado rudimentar, caracterizando o tipo conhecido como masculino ou infantil.

Em se tratando de flacidez notase que não ha firmeza quer da glandula propriamente dita como, ainda, dos seus ligamentos suspensores, e o orgão se apresenta sem força, sem energia.

Nos tipos de hipertrofia a glandula mamaria se apresenta com o tamanho exagerado dificultando em alguns casos os próprios movimentos de locomoção.

Quaisquer desses defeitos produz uma serie de complexos para seus portadores sobretudo em se tratando do primeiro caso ou seja àquele em que a glandula acha-se ausente ou com tamanho reduzido.

São problemas intimos muito compreensiveis pois muitas moças e senhoras deixam de ir a festas ou outras reuniões sociais pela impossibilidade de usarem um vestido decotado perdendo assim, várias oportunidades de se distrairem ou de fazerem novas relações de amizade. Outras não podem frequentar as praias ou piscinas pois os mais aperfeiçoados trajes de banho não esconderão o defeito que o busto apresenta. Ao lado dos casos acima citados ha a considerar que muitos empregos requerem pessoas com um bom físico.

Embora existam muitos meios para disfarçar os defeitos do busto nenhum processo cientifico havia sido tentado para a correção de suas anormalidades, salvo a cirurgia estetica e assim mesmo em casos limitadissimos.

Mas ao lado das operações de plastica a medicina acaba de resolver um gran de numero dos defeitos do busto feminino por um novo processo designado de rejuvenescimento tissular cuja vantagem é que não se trata de cirurgia. E' uma técnica absolutamente indolor e cujos resultados podem ser observados após os primeiros dez dias de tratamento conforme relatorios apresentados às sociedades acima citadas ha ainda a assinalar que o rejuvenescimento tissular proporciona resultados duradouros e inumeras senhoras e moças tratadas ha alguns anos ainda apresentam o busto em boas condições, sobretudo os casos mais rebeldes e que eram, justamente, os em que se notava ausencia ou falta de desenvolvimento da glandula mamaria.

Nota: — Os nossos leitores poderão solicitar qualquer conselho sobre o tratamento da pele e cabelos ao médico especialista Dr. Pires, à rua México, 31 — Rio de Janeiro, bastando enviar o presente artigo dêste jornal e o endereço completo para a resposta.

Salim Miguel — informação literária

CAES, SAUDADE EM PEDRA — Moacir C. Lopes — Editora Civilização Brasileira — terceiro romance de um autor que surgiu com obra madura e ao mesmo tempo formalmente nova (Maria de Cada Pôrto), êste livro de agora, se não tem aquela fôrça e aquêle sôpro épico do primeiro, com todo que continua de autêntico ainda assim é bastante superior ao segundo (Chão de Mínimos Amantes). Aqui, o Autor retoma diretamente um tema que lhe é caro e que êle tão bem conhece. O mar nos surge em tôda a sua pujança, puxando as pessoas e determinando-lhes a vida, os planos em que se desenvolve a trama, a busca de Dêlio pelos becos de Recife, os diversos tipos; o dirisma que banha tôdas as cenas; aquela linguagem pessoal de MCL, tudo se funde e nos atinge fundo na sensibilidade, muito embora alguns modismos e cacoetes. O mar, êste grande personagem de um país que tem enorme extensão marítima e nenhum grande escritor marítimo (Virgílio Varzea tem algumas experiências, Xavier Marques outras, quem mais?), poderá vir a ter (se não tem) em MCB o seu grande romancista que afirma "Eu existo porque o mar existe". Vivência e qualidades de ficcionista não lhe faltam, o que podem ser facilmente comprovado em qualquer de seus três livros, embora as falhas que se lhe queiram apontar. Em "Caes, Saudade em Pedra", como um sonho ou pesadêlo, vistas através do narrador, as demais figuras, as situações, são como que uma projeção dêle e de seu estado de espirito. Assim, lentamente, vamos sendo inteirados do torpedeamento do navio brasileiro nas costas do nordeste e de suas consequencias na vida dos marinheiros.

DOIS IRMAOS CONTRA OS VICKINGS — Geoffrey Trease — coleção Jovens do Mundo Todo volume 23 — Editora Brasiliense — Mais uma interessante obra desta ótima coleção dedicada a meninas. Aqui temos, por um especialista em obra para adolescencia, um levantamento do inverno de 878 A.C., quando o Rei dinamarques Guthrun desfecha duplo e traiçoeiro ataque ao último reinado cristão de Wessex, isolando o Rei Alfredo, fazendo acreditar que havia chegado o fim da Inglaterra. Tôda a história é vista através dos olhos de dois jovens cativos, os quais também vivem emocionantes aventuras.

COMENTARIO — revista trimestral — julho, agosto, setembro 1963 — publicação do Instituto Brasileiro Judaico de Divulgação e Cultura — volume 4 — numero 15 (direção de Joseph Eskenazi Perridji) — assistente de direção, José Steinberg. A crise na aliança ocidental; A função da pesquisa na vida moderna; Profecia e poesia; As ciências na primeira metade do século XX; o Cinema brasileiro no mundo, são algumas das interessantes colaborações desta publicação.

REX-MARCAS E PATENTES
Agente Oficial da Propriedade Industrial
Registro de marcas, patentes de invenção, nomes comerciais, títulos de estabelecimento, insígnias, frases de propaganda e marcas de exportação
Rua Tenente Silveira 99 — 1º andar — SALA 8 — (ALTOS DA CASA NAIR — FLORIANOPOLIS — CAIXA POSTAL 97 — FONE 3912

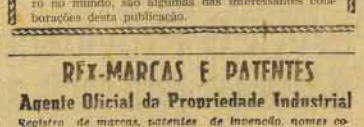

FOGO SIMBOLICO Como acontece todos os anos, o Fogo Simbólico recebeu dos florianopolitanos, justas homenagens.

Grande foi a afluência do povo nas ruas e praças da cidade, por onde a chama do patriotismo passava, emocionando corações até que foi depositada na pira ardente.

O cap do Exercito Andrelino Natividade da Costa foi o orador indicado pelo Instituto Histórico e Geografico de Santa Catarina de que é ilustre e dedicado membro.

Um arejamento de patriotismo e democracia, o aplaudido discurso do ilustre orador, que também é um assíduo e inteligente colaborador dêste jornal.

HOSPITAL DOS SERVIDORES Prosseguem em ritmo bem animador as obras do Hospital dos Servidores Públicos do Estado. Alista-se essa obra entre as de maior importância do Governo Celso Ramos. A construção possue uma área de 15 mil metros quadrados com 12 pavimentos servidos pela mais moderna técnica hospitalar, tendo ainda a enaltece-la por se apresentar como sendo a maior da América do Sul no gênero.

JOSE' DE VASCONCELLOS FOI SUCESSO Com uma assistência calculada, em cerca de cinco mil pessoas, superlotando o Ginásio Charles Moritz, Vasconcellos foi sucesso obtendo o maior êxito possivel.

SINDICATO DOS JORNALISTAS Tomou posse sua nova diretoria. O ato decorreu num ambiente de perfeita harmonia e cordialidade.

E a nova administração entrou trabalhando, pois, a imprensa publicou ontem, os primeiros atos com resoluções assinados pelo secretario Hernani Porto e referendados pelo Presidente.

MENINA VERA LUCIA

Vê passar na efeméride de hoje seu primeiro aniversário o elegante menina VERA LUCIA PEREIRA, dileta filhinha do nosso prezado amigo sr. OSVALDO PEREIRA e de sua esma. esposa D. MARIA ELIZABETH PEREIRA.

A VERINHA e seus ventinhos papais de cumprimentos de "O ESTADO".

— Vva IZAURA LAUS LEAL

A data que hoje passa assinala o transcurso do 80º aniversário natalicio da sra. Izaura Laus Leal.

A natalicianta mãe do saudoso Deputado Federal Leoberto Leal, é pessoa muito estimada por seu vasto circulo de amizades, motivo porque será, estamos certos alvo de expressivas manifestações de carinho e apreço às quais prazerosamente nós de O ESTADO, nos associamos com votos de perenes felicidades.

— jovem Dauri Cruz

— Sr. Arlindo Gonçalves
— Sr. Amauri Callado Jr.
— Sr. Humberto Machado
— Sr. Benjamin José Arantes
— Sr. Arcão A. Arcão
— Sr. Rodolfo Paulo da Silva
— Sr. Luiz Antonio Nunes Pires
— Sr. José Maia
— Sr. Carlos Augusto Franzoni
— Dr. Antonio N. Grillo
— Srta. Dinéia Maia
— Srta. Iete Felipe
— Srta. Elia Eulália
— Srta. Maria de Bem Faisca

DOUBLE EXTRA
A GOLA MAIS PERFEITA DO BRASIL

PRÉ-ESTRÉIA PRÓ FORMATURA DO CURSO NORMAL REGIONAL "HAROLDO CALLADO"

Objetivando angariar numerario para uma solenidade condigna, no fim do ano será lançado, em pré-estréia, dia 13 de setembro vindouro, o excelente filme "PECADO DE AMOR", às 20 horas no Cine São José em beneficio dos formandos do Curso Normal Regional Haroldo Callado.

Os ingressos poderão ser adquiridos no modelar estabelecimento de ensino, pela importância de Cr$ ..... 200,00 a qualquer hora do dia.

Também podemos adiantar que, no proximo sabado, haverá uma reunião dançante no Clube Atletico Catarinense, às 16 horas visando o mesmo fim.

CINEMAS: CARTAZES DO DIA

— CENTRO —

são josé
às 3 e 8 horas
Audie Murphy
Venetia Stevenson — em —
— Censura: até 14 anos —

ritz
às 3 e 8 horas
Veja até onde chega a sensualidade — sofher, assistindo...
UM HOMEM NA REDE
— COM —
Alex d'Arcy
Helga Frank
(Filme não recomendável para Senhoras e Senhoritas)
— RIGOROSAMENTE PROIBIDO — ATÉ 18 ANOS

roxy
às 8 horas
Werner Peters
Sonja Ziemann — em —
BATALHAO DO CASTIGO
— Censura: até 14 anos —

— BAIRROS —

gloria
às 8 horas
Maurice Chevalier
Angie Dickinson — em
A GREVE DO SEXO
— PanaVision — Tecnicolor —
— Censura: até 18 anos —

império
às 8 1/2 horas
Maurice Chevalier
Angie Dickinson
— em —
A GREVE DO SEXO
— PanaVision — Tecnicolor —
— Censura: até 18 anos —

rajá
Douglas Fairbanks Jr.
Ruth Warrick
Akim Tamiroff — em —
OS IRMAOS CORSOS

FESTA DA PRIMAVERA

Será em setembro a Festa da Primavera em Beneficio da Comunidade paroquial São Luiz.

Barraquinhas, queima de fogos, musica e eleição da Rainha das Bonecas Vivas, são as principais atrações das festividades.

Acervo: Biblioteca Pública do Estado de Santa Catarina

Compulsório: indústria terá 65% dos fundos agropecuária 35%

RIO, — O sr. Otavio Prado Filho diretor da Divisão do Imposto de Renda, afirmou que o objetivo do empréstimo compulsório é constituir o Fundo Nacional de Investimentos criado pela lei n.o 4.242/63 que será administrado pelo BNDE. Acentuou que 65% desse Fundo se destinam às industrias e os 35% restantes serão reservados para atividades agropecuárias cuja expansão o governo pretende estimular por todos os meios, atenuando as atuais dificuldades economicas que o País enfrenta. Disse que a lei referida prêve o resgate pelas obrigações contraídas pelos contribuintes, metade no prazo de três anos e a outra metade em um ano apenas ou seja no 4.o ano. Em qualquer tempo, por ação dos portadores, esses títulos poderão ser trocados por quotas de participação do Fundo Nacional de Investimento.

Esclareceu: "O empréstimo compulsório calculado com base nos rendimentos sujeitos à incidencia do imposto de renda na fonte será retido pela fonte quando pagar, empregar, remeter ou creditar o rendimento, cabendo às pessoas físicas ou jurídicas, bem como às repartições públicas que efetuarem a retenção do empréstimo, fornecer ao contribuinte documento idoneo de retenção. Ainda quando calculado como base nos rendimentos líquidos cedulares, na forma da lei 4.242/63, o empréstimo será lançado pelas delegacias regionais e inspetoria do impôsto de renda, para pagamento em três quotas iguais, vencíveis nos meses de outubro, novembro e dezembro de cada ano".

AJUSTAMENTO

Considerou o sr. Prado Filho que o subscritor do empréstimo é o contribuinte, mas, nos casos de ar recadação na fonte, se o contribuinte não for identificado, a fonte será considerada como subscritor para todos os efeitos legais.

"É importante salientar — disse — que se ocorrer, nos exercícios de 1964 e 1965 variação no salário mínimo em vigor, as tabelas "A" e "B" anexas ao regulamento serão ajustadas na mesma proporção da alteração salarial. No ato do recolhimento do empréstimo, conforme está previsto na lei será fornecido ao subscritor, em caráter provisório, um recibo ou guia no qual será aposto carimbo especial com os seguintes dizeres: "Empréstimo compulsório — lei 4.242, de 17 de julho de 1963, artigos n.os 72 e 73 — cautela provisória do título de investimento.

"Em relação às taxas a lei prevê, para os casos de rendimentos sujeitos à retenção na fonte, a alíquota de 10% sôbre o rendimento bruto, exceto quanto a dividendos e outros interêsse de ações ao portador e de partes beneficiárias ao portador, cujos beneficiários optarem pela não identificação, quando a alíquota será de 15% também sôbre os rendimentos brutos".

VIGENCIA DA LEI

Adiantou mais que o empréstimo compulsório para os assalariados e nos casos de retenção de fonte vigorará por três anos, a partir da data da publicação do citado decreto. Para os contribuintes sujeitos a declaração anual de rendimentos líquidos das cedulas exceto os da cedula "C" tenha sido igual ou superior a Cr$ 585.000,00, o empréstimo será cobrado com base nas declarações de rendimentos apresentadas nos exercícios de 1963, 1964 e 1965. O empréstimo compulsório deverá produzir, até o fim do ano, uma arrecadação estimada entre 35 e 40 bilhões de cruzeiros.

INCIDENCIA DO EMPRESTIMO

Concluindo, esclareceu que a lei n.o 4.242/63 atingiu as pessoas físicas e jurídicas beneficiárias dos rendimentos sujeitos à incidencia do imposto de renda na fonte a saber: a) rendimentos de residentes ou domiciliados no Exterior; b) dividendos e outros interêsses de ações ao portador e de partes beneficiárias ao portador, sempre que os seus beneficiários optarem pela não identificação; c) desagio na colocação de letras de cambio, letras do tesouro e de outros títulos de crédito; d) importancias pagas ou creditadas por pessoas físicas a título de comissões, bonificações, gratificações ou semelhantes, quando fôr indicada a operação ou a causa que deu origem ao rendimento e quando o comprovante do pagamento não individualizar o beneficiário do rendimento; e) lucro apurado por pessoas físicas na venda de propriedades imobiliárias; f) lucros superiores a mil cruzeiros decorrentes de prêmios em dinheiro obtidos em loterias de finalidade exclusivamente assistencial; g) lucros decorrentes de prêmios em dinheiro obtidos em loterias e concursos desportivos em geral, inclusive de turfe; h) os benefícios líquidos superiores a mil cruzeiros, resultantes de amortização antecipada, mediante sorteio dos títulos de capitalização e benefícios atribuindos aos portadores dos títulos de capitalização nos lucros da empresa emitente; i) juros de debentures com outras obrigações ao portador; j) as importancias relativas a multas ou vantagens recebidas por pessoas físicas, nos casos de rescisão de contrato (excluídos os de trabalho). São contribuintes ainda as pessoas físicas obrigadas, nos termos da legislação vigente, a declaração anual de rendimentos e cuja soma dos rendimentos líquidos das cedulas exceto os da cedula "C" (rendimento de trabalho) tenha sido igual ou superior a Cr$ 585.000,00 conforme a tabela publicada com o decreto com o n.o 4.242/63.

QUARTOS COM OU SEM PENSÃO

Aluga-se Rua Esteves Junior, 34

Dra. IARA ODILA NOCETI AMMON
CIRURGIA DENTISTA
Atende senhoras e crianças.
Método psicológico moderno especializado para crianças
Alta rotação
Aplicação tópica de fluor.
Atende sòmente com hora marcada das 8 às 12 horas e das 15 às 18 horas
Rua São Jorge, 30

A HORA PRESBITERIANA
Duça todos os domingos pela ZYT—25 Rádio Anita Garibaldi de Florianópolis às 13 horas e 30 minutos A HORA PRESBITERIANA... Agradecemos a sua sintonia

VENDE-SE CASA COM TERRENO
Em Saco dos Limões. Tratar à Rua João Mota Spezin, 10 — Saco dos Limões.

Oportunidade
TECNICO EM AGRICULTURA, SOLTEIRO, DESEJANDO FIXAR-SE EM FLORIANOPOLIS, PROCURA UMA CASA DE FAMILIA ONDE POSSA OBTER ALOJAMENTO E REFEIÇÕES POR PREÇO A COMBINAR.
TRATAR COM EDSON SANTOS NOS TELEFONES 1761 OU 3140. 29-8-63.

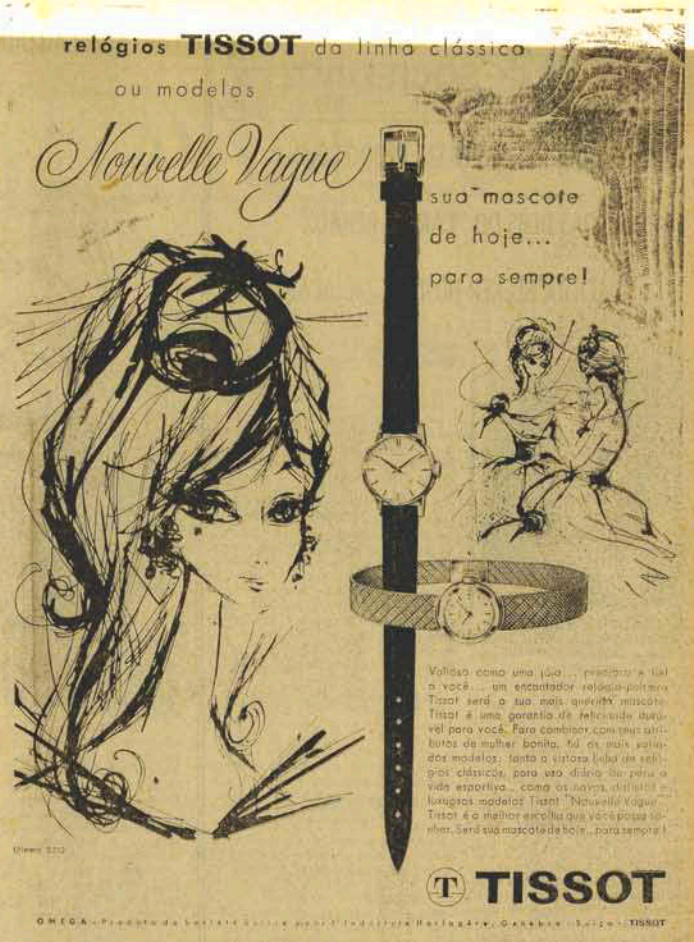

Ainda o inquerito sobre o IBAD

O sr. Raniert Mazzilli negou-se a comentar quaisquer assuntos relacionados com o IBAD, ao embarcar para Belgrado.

A negativa do presidente da Câmara Federal foi feita diante da insistência dos reporteres que se encontravam no Galeão e solicitavam a confirmação sôbre consulta que lhe teria sido feita, em sigilo, por oficiais do I Exercito.

Depois de negar qualquer entendimento com militares sôbre a possibilidade de alguns envolvidos no inquerito do IBAD serem ouvidos agora pelo Exército, disse o sr. Raniert Mazzilli preferir falar sôbre a aprovação do salário-familia, que "me deixou entusiasmado e sôbre a reunião do Conselho da União Interparlamentar, em Belgrado, da qual participará.

CEE doa 14 milhões para eletrificação de Canasvieiras

A exemplo de participações anteriores na eletrificação da área de concessão da ELFEA, a Comissão de Energia Elétrica, sessão de fornecer aqui a empresa de distribuição de energia elétrica, sob a forma de doação 2.670 kg de fios de cobre n.o 4, 1.500 isoladores de pino para 27 KV com 2 corpos e 1.650 isoladores de suspensão de 6" para 7,5 KV, destinada a construção da linha de Transmissão Santo-Antônio — Canasvieiras e a substação elevadora da Trindade bem como o posteamento necessário.

Esta relação faz parte da primeira cota do material com que a CEE participará na eletrificação da praia de Canasvieiras e que somam no seu total a importância de quatorze milhões e duzentos mil cruzeiros.

Graças a um perfeito entendimento existente entre a Comissão de Energia Elétrica e a empresa encarregada da execução dêsses serviços, uma das mais belas praias de Florianópolis logo estará totalmente eletrificada, resultado dos esforços conjugados entre as autoridades estaduais do setor de energia elétrica e da direção da empresa concessionaria da Capital.

EDITAL DE PRAÇA

JUIZO DE DIREITO DA PRIMEIRA VARA CIVEL DA COMARCA DE FLORIANOPOLIS

O Doutor EUCLYDES DE CERQUEIRA CINTRA, Juiz de Direito da 1ª Vara Civel da Comarca de Florianópolis, na forma da lei,

FAZ SABER aos que o presente edital virem que, no dia 10 de setembro próximo vindouro, às 13 horas, na sede dêste Juizo (Praça Pereira Oliveira, n.o 10), o porteiro dos auditórios levará à praça, para serem arrematados por quem maior lanço oferecer acima de dois milhões e setecentos mil cruzeiros (Cr$ 2.700.000,00), valor da melhor proposta efetuada por escrito nos autos n.o 1840, de Ação de Dissolução e Liquidação de Sociedade, em que é autora MARIA GOULART SAVAS e reu CENIRO RIBEIRO MARTINS, todo o acervo dos bens móveis (incluindo-se dois galpões e uma casinha, todos de madeira) da firma INDUSTRIA E COMERCIO DE MADEIRAS CATARINENSE LTDA. — INCOMACA, sita nesta Capital, à Rua Max Schramm, n.o 134, bens êsses cuja relação se encontra afixada à porta dêste Juizo e está publicada no Diário Oficial do Estado, do mês corrente. Em virtude do que, expede-se êste, que será publicado, na forma da lei. Eu, (Carlos Seldanha), Escrivão, o subscrevo. — Florianópolis, em 28 de agôsto de 1963.

Euclydes de Cerqueira Cintra
Juiz de Direito da 1 Vara Civel

29-8-63

PREVIDÊNCIA SOCIAL

A Carlos Britto

TRATAMENTO FORA DO DOMICILIO (auxilio)

Chama a atenção dos interessados para a redação do ATO NORMATIVO no. 8, do Departamento Nacional da Previdência Social, aprovação pela Resolução no. 100, de 24 de Janeiro de 1963 e que dispõe sôbre a concessão do auxilio para tratamento fora do domicilio, de que tratam os artigos 111 e 112 do Regulamento Geral da Previdência Social.

Vamos transcrever alguns detalhes da referida Ato Normativo.

1 — O auxilio para tratamento fora do domicilio será concedido ao segurado a que tiver sido prescrito tratamento médico por parte da previdência social que tenha de efetuar-se em lugar diverso do seu domicilio. Caberá, também êsse auxilio, quando se tratar de exames necessários à concessão ou manutenção de benefício ao segurado.

O auxilio para tratamento fora do domicilio será devido independentemente das ofertas de qualquer outro benefício a que faça jus o segurado.

2 — O auxilio para tratamento fora do domicilio consistirá no fornecimento de transporte pela via mais adequada e, se necessário, adiantado de 3 (três) diárias de igual valor cada uma, ao da diária de benefício a que tiver direito o segurado, sendo imprescindível que o segurado permaneça por mais de 3 (três) dias fora do domicilio, para efeito do tratamento ou exame, sendo-lhe pagas mais tantas diárias quantos sejam os dias excedentes.

O profissionalmente doente não tem a fará "benefício", por iniciativa de órgão que determinar o tratamento ou o exame e terá caráter obrigatório de modo a garantir ao segurado o restabelecimento rápido e pleno dos meios de trabalho e manutenção a que tem direito.

O tratamento ou exame deverá, sempre que possível, ser efetuado na localidade mais próxima do domicilio do segurado, utilizando-se o meio de porte mais econômico, levando em conta o estado do segurado e as condições locais.

3 — O valor da diária correspondera a 1/30 (um trinta avos) do valor do auxilio-doença a que tiver direito o segurado, em de 1 (um) dia.

4 — Deverão de ser devidos os dias cujo gôzo se encontrar, diários a partir do dia, inclusive, em que o segurado vier a ser internado ou hospedado às expensas do Instituto.

5 — Chama a atenção dos interessados para o Artigo 12 que diz que "O Instituto não se responsabilizará por qualquer tratamento, nem pagará diárias ou indenizará despesas de transportes se o segurado deslocar-se sem prévia autorização da autoridade médica competente".

Fica esclarecido, pois, que os segurados devem requerer ao médico a dêle obter a devida autorização para efetuar o tratamento fora do domicilio.

O mencionado Ato Normativo esclarece que o auxilio para tratamento fora do domicilio não é devido aos dependentes do segurado... ...

Acreditamos que os Srs. Agentes e Correspondentes do IAPS já estão de posse das instruções para atenderem devidamente e com a maiores brevidade que valerão êstes auxilios, as vantagens regulamentadas pelo Ato Normativo no. 8.

Acervo: Biblioteca Pública do Estado de Santa Catarina

RADAR na SOCIEDADE

LAZARO BARTOLOMEU

RECEPÇÃO NA RES. DO CASAL PEDRO COLIN

BAILE DAS DEBS DO "CARLOS RENAUX"

CACILDA BECKER HOJE NA "JOIACAP"

Cacilda Becker a conhecida atriz do Teatro Nacional, que hoje, será recebida pelo Depto. de Educação e Cultura da SEC

LOGO

à tarde estarei participando da Recepção que a Senhora Deputado Pedro (Marilú) Colin oferecerá as meninas moças que vão fazer o seu DEBUT na Sociedade Harmonia Lyra próximo dia 21 de setembro, apresentadas pelo Colunista. As Madrinhas, a anfitriã; Senhoras: Nereida Schumarch, Anecy Urban, Maria Claudia Schmidt, Marga Metz, Marisa Ramos Schmidt.

A JOIACAP

hospedará hoje a elegantíssima e famosa atriz do Teatro Nacional CACILDA BECKER, que com seu destacado elenco teatral, vibrará o nosso exigente público no Teatro Alvaro de Carvalho, amanhã e nos dias 31 e 1º próximo, com a peça... "EM Moeda Corrente do País" de Abilio Pereira de Almeida, que durante oito meses se exibiu no Rio de Janeiro e São Paulo com seção de Walmor Chagas, Personagens: "Guimarães" — Walmer Chagas; "Floripes" — Cacilda Becker; Gervásio — Fredi Kleemann. Dia 2 em Blumenau e dia 3 na S. H. Lyra de Joinville.

CACILDA

Becker será recepcionada com um COQ na residência do casal Dr. Walmir (Emeliana) Cardoso da Silva, ela, Diretora de Cultura da SEC. Visitará o Governador Celso Ramos e o Secretário de E. C. Dr. Elódio Bittrosa, the oferecerá um almoço na Lagôa da Conceição.

DA. TERESA

Gomes, hoje recepcionará em sua residência um grupo de Senhoras do nosso 'high-society'.

O CLUBE

Atlético CARLOS RENAUX, me enviou convite para o seu tradicional Baile de Gala com o desfile das Debutantes 1968 da sociedade brusquense que acontecerá próximo dia 14. Na oceasião será revivida a Rainha, do Cincoentenário daquêle Clube.

DEBUTANTES

do C. A. Carlos Renaux: Ana Maria Santi'Ana; Ana Maria Schaefer; Cacilda Witmer; Cleusa Menezes; Esther Bratig; Gilda Krieger; Yara Olinger; Ivani Barp; Ivete Steinbacher; Lieir Souza; Lieir Machado; Maria Auxiliadora Schaefer; Marly Kunitz; Maria Ieda Martins; Maurília Krieger; Nirete Wiltrich Silva; Rosa Schmidt; Rosely Heusi; Rosita Heusi; Vera Walendowsky e Wilma Pereira.

MARILEIDE

Abraham e Renato Cruz Peixoto, no próximo dia sete, na Capela do Divino Espirito Santo. Após o ato religioso os convidados serão recepcionados no Querência Palace Hotel.

O QUE

QUE há com a EMPRESA N. SENHORA DA PENHA? Na sexta-feira pp. viajei para Joinville e na rodoviária de Itajaí, esperamos duas horas para conseguir o ônibus que estava em "panne". No domingo de Joinville — Florianópolis foram utilizados três ônibus para chegar nesta Capital — saiu de Joinville às 09-45 hs chegando às 17 hs. Aumentaram as passagens. O que é que está faltando agora? Respondo: CONCORRENCIA.

NA S. GUARANI

de Itajaí, segunda feira pp. o Dr. Eduardo Santos Lima, Diretor do Banespaneo, foi homenageado com um banquete, pela industria e Comércio daquela região. No mesmo dia seu pai, Sr. Genésio Lima aniversariou e recebeu um grupo de amigos para um almoço intimo.

O CLUBE

da Colina, marcou para o dia dois de outubro o baile de Gala, comemorativo ao seu 37.º aniversário de fundação.

A CEGONHA

visitou o casal Miguel (Eudoquia) Kotzias na maternidade Carlos Corrêa. O menino será batizado — Miguel Anastácio.

ANIVERSARIANDO

hoje, o radialista e jornalista Acy Cabral Teive, competente diretor artístico da Rádio Guarujá. Reunirá um grupo de amigos para um jantar logo à noite.

PARA O BANQUETE

das Industrias Pioneiras de Santa Catarina — promoção do Colunista será convidado o Presidente da Federação Nacional das Industrias.

JOVEM GUARDA

O vestido da DEB Denise Maria Nascimento — medalha princesa, de rendinha com gresninha, bordados em fita de gorgurem branco bordado com missangas (Muito bonito) — Sônia Regina da Costa, hoje festejará os anos 14 primaveras — Carmem Lucia Cruz Lima, comemorando hoje seu aniversário.

PASSARELA

O INSTITUTO Nacional de Pinho irá para Curitiba e do Mate, para esta Capital — A DAMA FINE vai assistir o peça "Em Moeda Corrente do País", HOJE no Centro Catarinense, na BELACAP, o Professor Martins Moreira fará uma Conferência, sôbre o folclore no teatro — JANTANDO no Lux-Hotel, os Deputados Demétrio Freitas Pedro Colin e Eduardo Willerdin — TROCANDO idéia de hoje, o Dr. Aurior Luz — O GENERAL Benjamim Rodrigues Galhardo em Pôrto Alegre, para assumir o Comando do III Exército — A SENHORA Inaura Laus Leal, mãe de estudos, Deputado Lacerdo Leal, hoje, cercando de idade — BAIUCA será o nome do Bar e Restaurante, na atual Confeitaria Elite

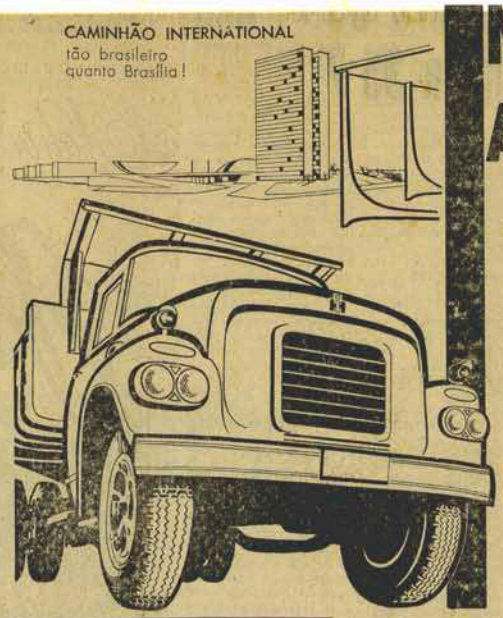

NÓS TEMOS A PEÇA IH

de que você precisa!

Na qualidade de revendedores autorizados, podemos resolver seu problema sem demora. Em nosso estoque você encontrará - com certeza - a peça ou o acessório que procura, a preço de tabela, genuínos, testados em laboratório, garantidos pela marca IH. E, no caso de qualquer consulta sôbre o seu International, teremos o máximo prazer em atendê-lo.

Representante IH nesta cidade

G. SOCAS S/A
COMÉRCIO E REPRESENTAÇÕES
DOUTOR DUCCI 721
ESTREITO
Preço à vista e o resto em 12 prestações juros de apenas 1%

ESCRITORIO DE ADVOCACIA

ADVOGADOS:
Dr. Osvaldo Buhão Viana
Dr. Frederico G. Buendgens
Ac. J. Márcio Marques Vieira
Civel — Comércio — Trabalho — Crime
PREVIDENCIA SOCIAL
Recursos — Aposentadoria
Rua Felipe Schmidt, 52 — 1º andar — Conj. 5
Fones: 2246 e 2657 — Horário: 9 às 11 e 15 às 17,30

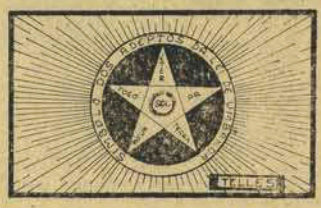

FLAMULAS

Confecção de qualquer quantidade do melhor preço preço
Ed Zahia — 7º andar apto 701 Fone 2494

DRS. ENNIO LUZ e JOÃO JOSE R. SCHAEFER
ADVOGADOS
Rua Felipe Schmidt, 21.
Florianópolis — SC —

Dr. SANT MASCARENHAS
CIRURGIAO DENTISTA
Ex-Estagiário do Hospital Naval em Cirurgia e Clínica de bôca. Modernissima consultório futurama — Cadeira eufórica — Alta rotação.
Rua Brigadeiro Silva Paes n. 13 Telefone: 3552
CHACARA DO ESPANHA

NADA DE REBITES!

Exija em seu carro Lona de freios "COLADAS" — 60% mais no aproveitamento das Lonas

CASA DOS FREIOS

Rua Santos Saraiva, 453
ESTREITO

Dr. A[illegible] [illegible]bell
CLINICA DENTARIA
Tratamento das afecções da bôca em adultos e crianças pelos metodos clínico e cirurgico. Confecção de proteses parciais e totais.
Atende de 2ª a 6ª feira das 8 às 12 horas e das 15 às 19 horas aos sabados pela manhã.
Exclusivamente com hora marcada.
Consultório: Edificio Julieta — sala 104 — rua Jerônimo Coelho

ECOS ESPIRITU ALISTAS UMBANDA — ESPIRITISMO — CULTOS AFROS
A PALAVRA UMBANDA

Recebemos o jornal "O Estado de Florianópolis, e mais antigo diário de Santa Catarina, no qual o colunista José Telles comenta o nosso estudo etimológico, e faz referencias elogiosas transcrevendo nossos artigos em A NOITE. Aceito sugestões agradecemento.

Realmente a palavra UMBANDA não foi inventada, e sempre existiu, apenas havia confusão dos que deturpam as coisas e falsa, ou dos que sofrem a falta de conhecimento com intencionalmente por vezes contrárias aos fundamentos e ainda acham que não se precisa estudar o culto.

O termo UMBANDA está registrado em todas as gramáticas e dicionários da lingua QUIMBUNDO, como na Angola, Congo e Guiné. Significa na Africa: arte de curar, tratamento de enfermidade, ciência de quimbanda, invocação do espirito. O próprio culto em Angola é chamado UMBANDA, quando é para o bem, por que para o mal o nome é UANGA, sendo que o chefe do culto quando é homem é denominado PAI-IA-UMBANDA e quando mulher MANY-LA-UMBANDA.

Quando vieram para o Brasil os escravos trazendo os seus cultos com a mistura das "nações africanas", o predominio do nago e outros fatores, houve um relativo esquecimento do termo UMBANDA, e qual outras modificações de sentido passado a designar a chefe de culto no ritual CABULA e nos candomblés de vaiocha da Bahia, como nos Minas Gerais, Estado do Rio.,

O fato é que somente neste século voltou vigorosamente generalizando e não de palavra que passou a designar vários rituais e cultos sincréticos do Brasil portanto um fenômeno brasileiro, nosso, distinguindo-se dos primitivos cultos africanos que lhe deram a origem em alguns aspectos.

Podemos oferecer aos que desejarem estudo completo sobre a etmologia da palavra UMBANDA, inclusive confirmando, em todos os falos Ungueliem e gramáticas em apoio do qual temos estudos de instituições científicas da Africa reconhecendo as nossas pesquisas vocabulares.

VOCABULARIO — AFRO — LUSO — BRASILEIRO

HBURO — termo jerubá designativo do ovulo (matéria-no) o que não foi ainda qualquer obrigação no culto afro-brasileiro, pois, se acha numa fase pré-iniciática.

ENGOMA — nome dado aos atabaques nos cultos afro-brasileiros originários de Angola e Congo especialmente na Bahia, derivando do termo quimbundo: NGOMA, o qual provém, segundo Oscar Ribas do verbo "Kungongoma — fazer agachado de ócoras. A ligação à postura do tocador, que se somaria no instrumento.

GANGA — termo da lingua quimbundo usado em certas áreas de Angola e Congo, designativo de sacerdote, adivinha, chefe de ritual: podendo ter a grafia NGANGA: refere Assis Júnior: "profeta que tem ou revela grande saber; mestre; padre católico. Provavelmente, conforme Oscar Ribas, do verbo "Kunganjanar: andar em várias direções. Ali são à sua vida movimentada ora em idas ao campo, em busca de plantar, ora em idas ao cabos dos enfermos ou consultentes. (Bipa) designa nos cultos afro-brasileiros do terreiro banto o chefe do "terreiro; aquêle que tem a função sacerdotal. Outras acepções: bispo de marinheiro; residuo não aproveitado de inside de minérios; variedade de algodão do centro da região do Rio São Francisco; série de partidas em diversos jogos.

UNIÃO DE UMBANDA DE SANTA CATARINA

Recebemos o seguinte Oficio-Circular, o qual transcrevemos: "União de Umbanda de Santa Catarina — Fundada em 7-4-1962 — Oficio Circular nº 001-63 — Florianópolis, S/C, 13 de agosto de 1963. Do: Presidente do Conselho Deliberativo, Ao: Sr. José dos Lyrios de Lyra Telles, sócio Fundador, — Assunto: Assembléia Geral Extraordinaria. 1. Tenho a grata satisfação de convidar Vv. Ss. e a Tenda que dirige, a participarem de uma Assembléia 20 horas na Sede da Tenda de Umbanda "Alafim Ekêi", sita à Rua Crispiniano, em Coqueiros, a fim de se processar a reorganização da UNIÃO DE UMBANDA DE SANTA CATARINA. — Respeitosamente, contando com a alta valiosa presença, apresento o meu Saravá, ao Jovenal Melchiades de Souza — Presidente do Conselho Deliberativo da U.U.S.C.

SARAVÁ A UMBANDA UNIVERSAL

Curso Preparatório Continente
PARA PROFESSORES
DE DATILOGRAFIA
AULAS PARA CONCURSOS
ARTIGO 91 (GINASIO EM UM ANO)
PRE-GINASIAL ADMISSÃO DURANTE O ANO
DATILOGRAFIA
— Baseado nos mais modernos processos pedagógicos.
CURSOS ESPECIAIS
— Dirigido pelo
— PROF. VICTOR FERREIRA DA SILVA
HORARIOS: DIURNOS e NOTURNOS
Faça sua inscrição à Rua Dr. Fúlvio Aducci em 24 de Maio, 748 — 1 andar
Equipado com máquinas novas

A. GONZAGA
INCORPORAÇÃO E VENDA DE IMOVEIS
TRAJANO 12 - SALA 7
FONE 3480 - FPOLIS - SC

RUA SÃO JOSÉ esquina com a rua GARCIA
Casa com 3 quartos — living — sala de jantar — copa cozinha — banheiro social — sanitário menor — area de serviço 2 armarios embutidos — deposito e tanque — 180 m2 de area construida.
APARTAMENTO — Centro — 3 quartos e demais dependencias — pronto para morar.
CASAS
PALACETE — RUA NEREU RAMOS Nº 26
Vende-se em única oportunidade no centro da Cidade construido em terreno de 22 metros de frente por 40 de fundos. Contendo na parte terrea — amplo hall de entrada — 2 salas — escritório — quarto — copa — cozinha — dispensa — quarto de empregada e respectivo banheiro. Em cima 5 dormitórios — banheiro social e amplo terraço. Fora garagem e depósito.

RUA TIRADENTES esquina com a Av. H. Luz — 3 quartos demais dependências.

RUA CONSELHEIRO MAFRA — Duas casas n. 109 e 111 ótima oportunidade
RUA TOBIAS BARRETO — ESTREITO — Confortável caso de material perto do praia

COQUEIROS — Rua São Cristovão ao lado da Igreja Casa de 4 quartos — 3 salas — cozinha — terreno de 11.550 m2

RUA 14 DE JULHO 953 — Estreito saldo da ponte quem segue para Coqueiros. Casa e terreno com 782 m2.

RUA FRONTINO C. PIRES Nº 32 — Casa de madeira pagamento parte à vista resto a combinar.

COQUEIROS — Rua Juca do Loide, lote bem situado.

RUA ARISTIDES LOBO Nº 8 FUNDOS junto ao Hospital Nereu Ramos terreno próprio para ser loteado, area de 10.000 m2 — Preço convidativo.

JARDIM ATLANTICO — 1 magnifico lote bem perto do asfalto.

RUA MOURA — 3 lotes.

RUA EDUARDO DIAS (MAYKOT) — 1 lote.

ÓTICA Scussel
RUA FELIPE SCHMIDT Nº 32
A ÚNICA ESPECIALIZADA

MUSICAL BAR
PARA UM BOM PASSA TEMPO COM SUA FAMILIA - REUNIOES SOCIAIS
DANÇANTES COQUETEIS — FESTAS DE ANIVERSARIOS — CHA DANÇANTES — ETC.
ANTAS PERRIA DO SOCIAL HOTEL — 314 [illegible]

Acervo: Biblioteca Pública do Estado de Santa Catarina

FESTA DA PRIMAVERA EM BENEFICIO DA COMUNIDADE PAROQUIAL SÃO LUIZ NOS DIAS - 6 - 7 - 8 DE - SETEMBRO

RUSSIA tem radar que anula os do OCIDENTE

LONDRES — O "Times", de Londres, disse em sua edição de ontem que novos equipamentos avistados nos barcos pesqueiros soviéticos sugerem que a Marinha da URSS está provando aparelhos que poderiam anular os sistemas de radar no mundo ocidental.

O Diário disse ainda que êsse material foi visto por oficiais das fôrças navais estadunidenses e britânicas durante recentes manobras da NATO em águas da Bahia de Vizcaia e consiste de meias esferas metálicas colocadas a bombordo e estibordo.

Os pesqueiros possuem radares direcionais de maneira que não se sabe que uso têm os dos russos, que poderiam ser parte de uma experiência tendente a estabelecer os meios possíveis de criar confusão no sistema de radar do ocidente.

Missa de 4º ano

Viúva, filhos e netos do sempre lembrado

CORONEL PEDRO LOPES VIEIRA

convidam as pessoas amigas para assistirem a missa de 4º ano, que mandam rezar no próximo dia 30 sexta-feira, às 6,30 horas, no Asilo de Orfãs.

Antecipam agradecimentos. 29-8-63

BAR VENDE-SE

TRATAR RUA CONS. MAFRA 139

Crise e Conjunta. Conceito e Relação

CAPITULO 3

CICLO ECONOMICO

Evolução histórica, Divisão. Em nosso capitulo anterior deixamos externada nossa posição favoravelmente à constatação da linha da estática no gráfico conjuntural. Isso por considerá-la não só base para o estudo do fenômeno cíclico, como também ao ponto de vista técnico, quanto à sua apresentação.

Nesse sentido, acreditamos que o trabalho se desenvolva mais objetivamente, além de oferecer ao leitor uma melhor noção sôbre o fenômeno. Por outro lado nos sentiremos melhor protegidos contra os eventuais percalços no campo técnico, os quais poderiam nos levar a desenvolver um trabalho restrito, semelhantemente aos tratadistas que conhecemos, através das obras que temos ao alcance de nossas mãos. Conhecemos seus itinerários, inclusives os elementos que os levaram aos desvios técnicos. Cumpre então nos proteger contra tais imprevistos. Isso de fato constitui nossa máxima preocupação.

Pretendemos desenvolver êsse fenômeno sob três prismas: o primeiro é levar o fato ao agrado do leitor, o segundo é fazer com que o mesmo se acumode à sua formação intelectual e finalmente o terceiro é desenvolvê-lo de acôrdo com o panorama real da atualidade.

Referentemente ao primeiro o segundo intens necessário portante se torna, que o fenômeno seja desenvolvido objetivamente, de forma a satisfazer todo e qualquer grau de formação cultural.

Assim determinados, passamos ao nosso trabalho.

Primeiramente devemos voltar nossa atenção para o estudo da evolução histórica do fato. Devemos portanto nos apagar aos pensadores que muito se preocuparam com o desenvolvimento de seus segrêdos, desde o passado remoto à época atual.

Mas há quantos anos vem o homem estudando êsse fenômeno?

Pelo que se depreende da obra, "Economistas Célebres", de Paul Hugon, êsse vem sendo estudado há coisa de 102 anos.

Seu primeiro pensador foi "Julgar", que em 1861, fêz publicar sua obra, "As crises comerciais e seu aparecimento periódico". Seguiu-se-lhe Aftalion, Simiand, Lescure, etc., sôbre o mesmo problema. Dentre êstes tratadistas é Lescure quem representa o pensamento mais avançado da época, conseqüentemente o predominante até mais de 1932.

Neste, portanto, devemos nos demorar, afim de conhecer-mos seu comportamento no campo dêsse intrincado fenômeno cíclico.

Em sua obra, "Des crises générales et périodiques", afirma (referindo-se à crise): "Para a compreender é preciso estudar o período de expansão que a precede, o período de depressão que a acompanha. Nota-se claramente o grau de simplicidade do autor, relativamente ao fenômeno, o que é lamentável.

Esta jamais se apresentará com tal aspécto. Uma depressão em hipótese alguma poderá acompanhar uma crise, assim também está jamais poderá gerar uma depressão.

A passagem de uma fase cíclica à outra se subordina a elementos intensivos. Por outro lado, interrompidos os elementos mantenedores da prosperidade, não quer isso dizer que tenhamos fatalmente uma crise. Se houver um leve desequilíbrio econômico, essa poderá se manter em prosperidade.

Se, entretanto, êsse desequilíbrio ocasionar uma crise, isso também não significa que tenhamos a ter uma depressão.

O reequilíbrio econômico poderá ocorrrer em recessão.

Quanto ao ciclo sabemo-lo que se reparte em quatro fases.

Estas por sua vêz obdecem a uma ordem de seguimento, como: "prosperidade", "recessão", "depressão" e "recuperação".

Pela distribuição acima, observa-se que uma coisa provocará imediatamente a seguinte. Originando-se, suponhamos, a crise, automaticamente teremos a recessão.

Outrossim, salientamos que êsse movimento transicional e revolucional de um fato a outro, fica na dependência das intensidades peculiares do fato anteriormente colocado ao seu subsequente, e assim sucessivamente aos demais.

Esses efeitos cíclicos, unindo fase à fase, em dado momento passam também a unir ciclo a ciclo e assim formam as chamadas sêries cíclicas.

Pelo que se observa, em sua época, o autor tratava com muita simplicidade os complicadíssimos segrêdos cíclicos. Se são em lugar de decessão. Ora, seus efeitos, sabemo-los distintos. Os relativos a recessão se apresentam com efeitos menos profundos comparativamente aos da repressão. A restrita posição do autor, relativamente ao fato, não se tratava de coisa parcial, mas total. E' o que se depreende quando pretende invocar como causa da crise um reflexo da lei da oferta e da procura.

Do ponto de vista conjuntural essa não tem procedência.

Podemos mesmo dizer, sem medo de errar, tratar-se de um paliativo de porta de botequim.

Com tal comportamento, relativamente às flutuações cíclicas, deixa transparecer o autor, inclusive, que em sua época, a simplicidade em demasia, encobria a essência do fato, prejudicando bastante o conteúdo daquelas obras. Para uma melhor compreensão do pensamento restrito de Lescure quanto às flutuações cíclicas, damos o gráfico abaixo, que pedimos ao leitor examinar.

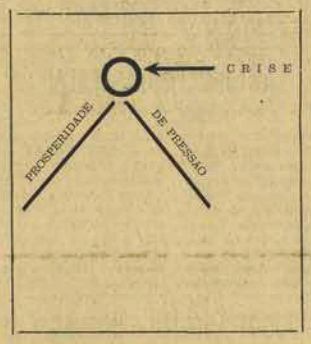

FIGURA 1

Como vemos, localiza a crise na intercessão das linhas representativas da prosperidade com a depressão. O que é de se contestar. E o fazemos através do gráfico que apresentamos aseguir:

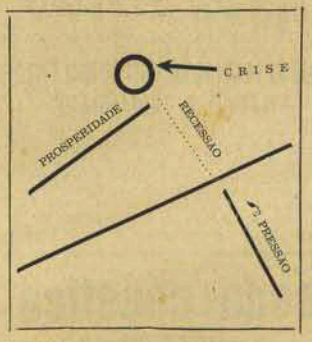

FIGURA 2

A figura nº 2 apresenta o mesmo pensamento constante da nº 1.

Ressaltamos, no entanto, que esta corresponde aos princípios evolutivos da técnica conjuntural.

Quando nos servimos da estática, não encontramos problema de ordem técnica na configuração das fases cíclicas no campo da conjuntura, conforme se observa. O mesmo não aconteceria se a omitissimos.

Cotejando-se êste gráfico com o anterior observa-se certa discrepância. A linha pontilhada que se vê neste, unindo a extremidade superior da prosperidade à base estática denomina-se recessão, enquanto que, esta mesma linha no gráfico anterior o autor a chama de depressão. Ora, pelo que se vê na figura de nº 2, a depressão se localiza logo abaixo da estática.

Daí verificafos da impossibilidade da crise se originar nos moldes como a defende êsse autor. Mas não foi sòmente Lescure e outros de sua época que trilharam no campo da simplicidade, relativamente a êsse fenômeno. Outros, posteriormente, seguiram seus passos. E' o caso de Seligmann, Roberson, Hull, etc.

Êste capítulo terá prosseguimento na próxima semana.

WALMOR BION — Acadêmico da Faculdade de Ciências Econômica da Universidade de Santa Catarina.

E/27-8-963

Salvos 2 dos 3 Mineiros Soterrados

(De James V. Lamb, da A. P.

— Cantando e dizendo piadas, os mineiros Henry Throne e David Fellin foram trazidos hoje para a superfície, sãos e salvos, de uma pequena cela a 180 metros de profundidade, onde ficaram soterrados por ocasião de um desabamento ocorrido na mina há 14 dias. Seu salvamento constitui o ponto culminante de um drama que prendeu a atenção mundial, mas a alegria ainda não é completa, pois resta um terceiro mineiro soterrado na mesma galeria, alguns metros mais abaixo, do qual nada se sabe desde terça-feira passada. Louis Bova ficou soterrado a uns 8 metros dos outros dois e as tentativas de abrir uma perfuração até o local em que êle se encontra fracassaram.

Throne chegou à superfície às 2,07 horas de hoje, depois que um guincho evou 17 minutos para içá-lo, no que disse ser "a melhor sensação que fiz a minha vida". Fellin levou apenas 8 minutos para atingir a superfície, exatamente às 2,41 horas. Apesar de sujos, os dois pareciam estar em bom estado.

O secretário de Minas do Estado, H. B. Chatmbury, disse que essa tentativa imediatamente a perfuração de um nôvo orifício de 18 polegadas de diâmetro, para tentar alcançar o local em que se encontra soterrado Bova. O médico-chefe do Estado para salvar seus dois companheiros, Fellin e Throne ordenou que

minados num pôsto de primeiros socorros e a seguir conduzidos em helicóptero para o Hospital de Hazleton. As esposas dos dois mineiros se aguardavam no hospital. A sra. Fellin, que é católica, fêz o sinal da cruz, teve e chorou de alegria. Falando sòmente cinco horas para que se completassem duas semanas desde que viu seu marido pela última vez, a sra. Fellin voltou a se reunir com êle. Abraçou-o e chorou em seu ombro. Fellin, alegre como de sempre disse: "Não chores, estou bem estou bem."

O aparêlho utilizado para retirar os dois mineiros havia sido preparado sòmente para casos de emergência, mas funcionou muito bem. Inicialmente a pretendia utilizar uma cápsula de aço, mas como o orifício de escape tinha uma curva, temia-se que a cápsula pudesse ficar presa na mesma.

Pendurada numa corda que era içada por um guincho, Throne chegou à superfície e a multidão começou a gritar jubilosa: "Sobe, sobe". Fellin fêzsua prece na curva por alguns momentos, mas logo conseguiu se livrar do obstáculo. Faltando a uns 200 metros de distância, as esposas de Throne e Fellin choraram de alegria. A esposa de Bova baixou a cabeça, procurando conter as lagrimas.

Interrogado sôbre se não deixava ser possível que Bova ainda estivesse vivo, Chatmbury respondeu: "Tudo era

dise que é bem possível que Bova ainda esteja com vida".

A maquinaria que abriu um poço de 180 metros para levar até o local onde se encontravam Fellin um outro indivíduo do ponto em que se calcula esteja Bova. Mas estragou e informa-se que vai haver uma interrupção de várias horas nos trabalhos. O poço já tem 48 metros de profundidade. Foram até agora empregadas quatro tentativas para abrir uma comunicação até Bova e agora uma broca está fazendo outro perfuração pela qual deverão ser mandados alimentos e um telefone.

Na entrevista com a imprensa, perguntaram a Throne se mantivera otimismo quanto ao seu salvamento, após duas semanas.

"Eu sabia que Deus me ajudaria a sair" — respondeu. Throne declarou que depois do primeiro desabamento, ocorreram outros três. Bova e mais obrigando-os a tendarem de um lugar para outro para ficarem seguros. Falando entre cotidianamente e evidentemente perturbado com tantas luzes dos refletores e dos fotógrafos, Throne disse que não podia indicar exatamente onde se deu o primeiro desabamento. Throne acrescentou que o pior momento teve no primeiro dia, principalmente por não ter comido antes de baixar à mina e conseqüentemente estava com muita pedaços de casca de madeira que havia mastigado o teto de nossa galeria para comer" — informou.

O médico de Throne anunciou que continuará os exames no mineiro. Está quanto se pela saúde, mas provavelmente ficará ainda por alguns dias mais de repouso.

PROGRAMA DO MÊS

DIA 14 DE SETEMBRO, MAIS UMA PROMOÇÃO DO DEPARTAMENTO ESPORTIVO DO VETERANO — C E L S O APRESENTARA "UMA CASA PORTUGUESA", EM PROL DA CONSTRUÇÃO DA NOVA SEDE, COM A ORQUESTRA DE CASTELAN E A CANTORA HELENA MARTINS.

— RESERVA DE MESAS NA SECRETARIA DO CLUBE.

Acervo: Biblioteca Pública do Estado de Santa Catarina

48 ANOS DE LABUTA CONSTANTE EM PROL DE SANTA CATARINA NO SETOR DOS ESPORTES

O ESTADO ESPORTIVO

REDATOR
PEDRO PAULO MACHADO

COLABORADORES ESPECIAIS
MAURY BORGES - GILBERTO NAHAS
GILBERTO PAIVA

COLABORADORES
— RUI LOBO — MILTON F. A'VILA — ORILDO LISBOA — MARIO INACIO COELHO — MANGONA

Assentado para Amanhã o Match MARCILIO X AVAI'

FORAM COROADAS DE ÊXITO AS DEMARCHES PROCESSADAS ENTRE AS DIRETORIAS DO AVAI' E MARCILIO DIAS, PARA A REALIZAÇÃO DE UM EMBATE AMISTOSO ENTRE AS ESQUADRAS DOS DOIS FAMOSOS CLUBES, PARA A NOITE DE AMANHÃ, NO ESTÁDIO "DR. ADOLFO KONDER", QUE DEVERÁ APANHAR UMA DAS MAIORES ASSISTENCIAS. AGUARDEMOS

Sábado: Postal X São Paulo; Domingo: Figuerense X Guraní

O CAMPEONATO DA CIDADE, CATEGORIAS DE PROFISSIONAIS E JUVENIS, TERA ANDAMENTO SABADO E DOMINGO, QUANDO ASSISTIREMOS A DOIS BONS ESPETACULOS.

NA SABATINA SERÃO PROTAGONISTAS POSTAL TELEGRAFICO E SAO PAULO, QUE EFETUARÃO O EMBATE PRINCIPAL DA RODADA, VISTO A RIVALIDADE QUE EXISTE ENTRE OS DOIS CAÇULAS DA DIVISAO PRINCIPAL E' FAVORITO O POSTAL TELEGRÁFICO, QUE TEM SE APRESENTADO MELHOR. NO ENTANTO, E' BOM RECORDAR QUE NO TURNO LEVOU A PIOR, PELO ESCORE DE 3 x 1.

DOMINGO BATER-SE-AO FIGUEIRENSE E CLUBE ATLETICO GUARANI, DEVENDO VENCER O VICE-LIDER, DADA A DISPARIDADE DE FÔRÇAS. NO TURNO O ESCORE FOI DE 4 X 1 FAVORAVEL, E' CLARO, AO "FURACÃO".

Futebol da Capital: Clubes demais prejudicam nosso progresso futebolistico

RIO (Gilberto Nahas — Corteria da Cruzeiro do Sul) — Os clubes da Federação Carioca de Futebol, reunidos recentemente, estudaram várias fórmulas no sentido de arranjar uma fórmula nova, capaz de salvar o futebol guanabarino de cair no descrédito público, o que significaria a sua ruína. E se tal fizeram, se assim pensaram, assim realizaram pois para um público exigente de 70 a 80 mil torcedores que se comprime semanalmente nos estadios, bons espetaculos devem ser proporcionados, afim de que boas rendas possam salvar os clubes da atual situação, qual seja, a do elevado salário do atleta, dos preços astronômicos dos passes, dos gastos irremediáveis com bichos, prêmios, remédios, estadia de atletas nas concentrações, etc. etc.

Que resolveram os clubes? Resolveram e resolveram bem, por maioria, é verdade, já que não poderia haver unanimidade, pois justamente os interessados em não cair votaram contra a proposta de um pequeno clube, o Campo Grande, muito embora o movimento inicial tenha partido do Flamengo.

O Campeonato Carioca será disputado, no ano vindouro, com menos clubes. Oito ao todo, em turno e returno. Sòmente bons espetaculos proporcionam boas arrecadações; azar de quem se apresentar mal ainda neste certame, pois ficará de fóra, muito embora ainda seja beneficiado por uma taxa pequena das arrecadações.

Cuidarão, agora, mais do que nunca os clubes de organizarem boas equipes, de mantê-las em dia, com reservas à altura, sob pena de um rebaixamento.

E, note-se, que os clubes pequenos, que por fôrça das circunstâncias cairão, para disputar outra divisão, são clubes tradicionais, com anos e anos de existência, com patrimônios, embora armadas etc., etc. muito embora não passam, por falta de recursos financeiros, arcar com as despesas que arcam um Flamengo, Botafogo, Vasco ou Fluminense.

Alegam e provam os grandes que qualquer arrecadação de um milhão já lhes dá prejuízo e mais ainda quando o clube conta 14 que terão que dar bichos polpudos aos atletas e reservas.

Alegria do torcedor e glória do clube traz bola em dia proclama aos outros dos grandes. Que dirá dos pequenos.

Analisei esta questão do futebol carioca, para entrar em detalhes sôbre o futebol de nossa Capital e do interior.

Estudamo-lo com vagar e vejamos se o mesmo não deveria suceder aí não só em Florianópolis, mas também em algumas cidades do interior, que possuem equipes em quantidade em seus campeonatos oficiais, como seja Tubarão, Joinville Blumensu e Criciúma.

O número excessivo de clubes é prejudicial em todos os sentidos:

Vejamos: Setor técnico — A transferência de atletas de um para outro clube faz com que sejam enfraquecidos uns em benefício de outros. O clube que tiver recursos financeiros poderá arrebanhar dos clubes os atletas que quiser, mormente porque os atletas em nosso Estado jogam mais por amor a um emprêgo, já que raros são os clubes que dagam ordenados aos atletas para que fiquem os mesmos no "come e dorme". Por outro lado, o período (1 ano) de contrato de atletas em uma equipe, não permite que o mesmo adquira os conhecimentos necessários para jogar em equipe. Num quadro joga de tal forma, em outro jogará diferente.

Setor arrecadação — Muitos clubes não possuem grande torcida capaz de fornecer boar arrecadações. Alguns se sobressaem em cada cidade, e no máximo 2 em cada cidade; vejamos — Metropol e Comercário, em Criciúma; Guarani e Internacional, em Lauro Ferroviário e Hercílio Luz, em Tubarão; Caxias e América, em Joinville; Carlos Renaux e Paisandú, em Brusque; Olímpico e Palmeiras, em Blumenau; Marcílio e Barroso em Itajaí, e em nossa Capital Paula Ramos, Figueirense e Avaí, são capazes de fornecer maiores arrecadações e, também possuem estes clubes, melhor patrimônio, mais associados e maior conceito esportivo. Deve haver uma formula capaz de melhorar esta situação, pois na verdade sentimos isto há muitos anos, e a simples colecação dos clubes citados nos certames oficiais demonstra a superioridade dos mesmos.

O problema pertence aos clubes é lógico, e cada qual que faça por melhorar a sua condição, para ser beneficiado. A constante troca de atletas de um clube para outro não traz benefícios reais a nenhum deles.

Se é bom a centralização de atletas de outros centros do país? Lógico, é mesmo quase imprescindivel, seja porque já é um jogador mais moldado, seja porque já é uma atração a mais na equipe.

Se o técnico influi na capacidade da equipe? Lógico. Nossos técnicos, isto é sabido trabalham com dedicação por amor à arte e raros são os que vencem ordenados bons, e o técnico como o atleta, quanto melhor remunerado, mais rende, não tenhamos dúvidas.

Este treinamento que se observa em Florianópolis principalmente do atleta ir a treino se preciso sair do serviço, fazer uma sessão de ginástica pequena, e um treino semanal não traz os resultados que se deseja.

Sabemos ser difícil, pelo lado financeiro de organizar o que se deseja, mas também é verdade que não existe muito interêsse em contratar atletas e fazê-los cumprir as suas obrigações contratuais, já nos pouco passam os clubes e pouco podem exigir. Atleta existem que antes de muitos jogos, na véspera, são encontrados em bailes ou em bares bebendo, cantando como não podia deixar de ser, prejuízos à equipe, já que o seu rendimento será bem outro. A tranquilidade de uma concentração, o preparo físico e psicológico dos atletas antes de um coleto, é primordial.

E a disciplina? Por que são os atletas tão indisciplinados?

Alegam uns, máu arbitrasens, mas não é esta a verdade. Tenho assistido péssimas arbitragens, quer na Guanabara, e a disciplina é a maior possível. O atleta é indisciplinado, primeiro porque os Diretores não exigem o máximo deles neste sentido, segundo, porque não dão exemplo, e estamos fartos de ver os dirigentes serem os primeiros a dar vários exemplos de indisciplina em campo.

Terceiro, porque a irresponsabilidade deles, dos atletas, é pequena. Não são bem remunerados estão acostumados a jogar na varzea, o rancor ou a inimizade com demais companheiros de profissão, de outras equipes transformam-os nos dias de disputa. Quarto, as penas tem sido suaves por demais por parte do Tribunal de Justiça. Quinto, são raros os jogadores que conhecem as leis desportivas, as regras e regulamentos; os clubes se interessam mais que os atletas façam gols e os vejam. Uma equipe disciplinada é uma peça harmônica que trabalha em conjunto. Se o chefe não der o exemplo estará tudo perdido e eles, dirigentes, não tirão depois de prejuízo.

As arbitragens são más? As arbitragens se não são normais, seja por desconhecimento das leis por parte de alguns, seja o pouco conhecimento de outros, a verdade é que elas adquirem o ponto máximo de negatividade pela ... vardia de alguns em apadrinhar as leis em determinadas situações. A hostilidade de diretentes, parte da crônica esportiva, publico e jogadores contra os árbitros faz com que isto aconteça. Não existe respeito do atleta para com o árbitro em sua função específica. Verdade que alguns confundem a amizade fora do campo com a lisiedade dentro dele. São mal remunerados e são de quando em vez desprestigiados com a presença de outros árbitros referindo melhores partidas e mais rendosas. Veio, péssimas arbitragens bem, nagas por sinal e a disciplina raramente a arranhada. As leis são deturpadas e os mesmos árbitros de ontem serão os de amanhã.

Não existe aí êste negócio de dizer que tal luiz é

(cont. na 7ª página)

FÔGO SIMBÓLICO DA PÁTRIA

O Fogo Simbólico da Pátria, que êste ano exaltou os heróis da Independência na pessôa do Patriarca José Bonifácio de Andrade e Silva, cujo bicentenário está para ser comemorado, chegou a esta Capital na noite de anteontem, tendo festiva recepção por parte das autoridades e povo florianopolitanos e já ontem, pela manhã, deixou esta Capital em demanda de Pôrto Alegre, onde chegará a zero hora do dia 1º de Setembro, dando início às comemorações da Semana da Pátria, prento vidas pelo diretório regional da Liga de Defesa Nacional.

Ao renomado atleta Djalma Hipólito da Silva coube a honra de cumprir a última fase da corrida até esta Capital, conduzindo o facho, entre aplausos do povo que tantas vêzes o aplaudiu nas jornadas desportivas de que participou.

ANTONIO FREITAS FALA SÔBRE A ACEJ

Joinville, (de Gilberto Paiva) — Falando a nossa reportagem nesta cidade o colega Antônio de Almeida Freitas discorreu sôbre as atividades da nova diretoria da Associação dos cronistas Esportivos de Joinville adiantando que inúmeras festividades esportivas serão patrocinadas pela "ACEJ" e entre elas a sensacional corrida ciclística Joinville — São Francisco.

Interpelado sob a liderança de organização entre a ACEJE e ACESC disse o vive presidente acejeano que a entidade joinvilleana modesta parte ainda é a "pioneira".

JOGOS ABERTOS: INTENSOS OS PREPARATIVOS

Joinville, (De Gilberto Paiva) — São intensos os preparativos aqui na "Manchester" catarinense com vistas aos Quartos Jogos Abertos de Santa Catarina a serem iniciados no próximo dia 31. Várias reuniões foram efetivadas pelos responsáveis da máquina competição e inúmeras modalidades já se encontram em treinamento.

HOJE O MATCH TRANSFERIDO ENTRE ATLÉTICO E TAMANDARÉ

O encontro entre Atlético e Tamandaré que a tabela do Campeonato da cidade reservara para domingo último e que fôra transferido para anteontem, sxmente hoje à noite poderá ser levado a efeito.

Trata-se de um bom match, no qual o "Daré", que vem de um espetacular e surpreendente empate frente ao Figueirense, procurará desforrar-se dos 4 x 0 que no turno lhe impôs o tricolor do Estreito.

soda cáustica

4A

CRISTALIZADA EM ESCAMAS

FABRICADA NO BRASIL PELA PRIMEIRA VEZ

CIA. ELETRO QUÍMICA FLUMINENSE

Embalagem Industrial:
Sacos multifolhas (Papel e Plástico) de 50 quilos

Embalagem Doméstica:
Caixas de papelão com 24 pacotes plásticos de 1 1/2 lb

Representantes para os Estados de Santa Catarina e Paraná

BUSCHLE & LEPPER S.A.
Joinville • Blumenau • Curitiba

A NOVA DIRETORIA DA SOCIEDADE ESPORTIVA BANDEIRANTE

Recebemos e agradecemos:

Presado Senhor

Temos a grata satisfação de levar ao conhecimento de V. S. que em data de 18 do corrente, em Assembléia Geral Ordinária foi eleito o Conselho Deliberativo desta Sociedade para o período de ABRIL de 1963 a ABRIL de 1965 ficando assim campôsto:

Rolf Erbe
Dr. Carlos Moritz
Ayres Gevard
Arno Diegoll
Geraldo Hoffmann
Vinitton Maluche
José Pereira
Waldemar Schlesser
Antônio Heil
Dr. Jamil Cherem
Carlos A. de Souza
Kurt Schlesser
Arthur Schlesser
Gentil Archer
James H. Reed
Cyro Gevaerd
Gothard Pastor
Horst Schlesser
Dr. Erich Walter Bauckmann
Arthur Kistenmacher
Otto Niebuhr
Dr. Inno A. Renaux
Germano Q. Barni
Alvim Battistotti
Arno Radewicz
Dr. Alceu Frederico
Alvaro de Feitas Martins
Wilmar Ristow
Dr. Germano Hoffmann
Dr. Ivo Sell

SUPLENTES

João Carlos Renaux Bauer
Ernesto G. Hoffmann
Arthur Jacowicz
Oswaldo Krause
José A. Dubiela
Bruno Moritz
Euclides Visconti
Helmo Flôr
Ariberto Diegoll
Alvaro Essinger
Ernest Otto Camp
Axel Krieger
Joaquim S. Lobato
Ervino S. Belli
João Rosiff
Bruno Appel
Arno C. Gracher
Hilário Torrezani
Dercy Zimmermann
Jacques Brose
Valmir Diegoll
Ottokar Hagemann
Victor R. Tietzmann
Nilton M. Barbosa

CONSELHO FISCAL

Walter Appel
Carlos Clóe Renaux
Karl Linder

SUPLENTES DO CONSELHO FISCAL

Otávio Chaves
Walter Borba
Dr. Euclides Cardeal

O Conselho, reunindo-se em Assembléia em 23 do corrente, para escolha dos nomes que constituirão a Diretoria da Sociedade Esportiva Bandeirante no período de ABRIL de 1963 a ABRIL de 1965, elegeu para os diversos postos os seguintes associados:

Presidente de Honra
Adolfo Schlesser
Presidente — Orides Schwarz
Vice-Presidente — Carlos Azambuja
Secretário Geral — Guido Krieger
1. Secretário — Augusinho Maurici
2. Secretário — Walter Borba
Tesoureiro Geral — José Germano Schaefer
1. Tesoureiro — Geraldo Luebcke
2. Tesoureiro — Nilton Barbosa

Departamento de Finanças: Valério Walendowsky — Erich Hoffmann e Osny Mueller.

Departamento do Patrimônio Social: Alfredo Koehler e Ary Webmuth.

Departamento de Relações Públicas: Adherbal V. Schaefer.

Serviço Social: Raynério Krieger (Diretor)

Otávio Chaves — Clemente J. Dominoni — Bernardo Kirchner — Walmor Kling — Iro Silveira — Manfredo Hoffmann e Danilo H. Bado (Assistentes)

Departamento Cultural e Artístico: Elbio A. Schuenke

Departamento Médico: Dr. João A. Schefer — Dr. Aloisio Haendchen — Dr. Marcio Clovis Schaefer e Dr. Jamil Cherem.

Departamento Jurídico: Dr. Ivo Sooganicz e Dr. Euclides Cardeal.

DEPARTAMENTOS ESPORTIVOS

Diretor Geral: Orlando Francisco Mueller

Diretores: Manfredo Hoffmann e Bruno Appel

Seção Atletismo — Diretor: Vertulino Schuetz

Seção Voley Masculino — Diretor: Walmor Borba

Seção Voley Feminino — Diretora: Olga Schlosser

Seção Voley Veteranos — Diretor: Werner Ristow

Seção Bola ao Cesto Masculino — Diretor: Cyro C. Krieger

Seção Piscina — Diretor Carlos Azambuja

Seção Tenis — Diretores: Dr. Ivo Sell — Albert Genrich e Dr. João A. Schaefer

Seção Punhobol — Diretor: Waldemar Scharf

Na ausência de outro particular para o momento, aproveitamos o ensejo para renovar-lhes nossos protestos de estima e consideração, subscrevendo-nos

mui cordialmente
SOCIEDADE ESPORTIVA BANDEIRANTE
Agustinho Maurici, 1. Secretário
Orides Schwarz, Presidente

CHAVES
Em 5 minutos

Acervo: Biblioteca Pública do Estado de Santa Catarina

VISITE FLORIANÓPOLIS DURANTE A IIa. CONVENÇÃO ESTADUAL DE – CÂMARAS JUNIORS

Governo do Vietname do Sul Adia Eleição

SAIGÃO, Vietname do Sul, 28 — O presidente Ngo Dinh Diem adiou hoje indefinidamente a eleição da Assembléia Nacional, marcada para o próximo domingo. O govêrno faz ver, assim, que não acredita que a crise chegue ao fim em breve, a qual o levou a decretar a lei marcial em todo o país. A Assembléia nunca teve muita autoridade verdadeira. A que está em função, com 123 deputados, foi eleita em agôsto de 1959.

No centro da Capital aumentaram as concentrações de tropas, embora em outras partes se tenha insinuado a possibilidade de levantar a lei marcial ou torná-la menos severa.

Em tôrno do palácio presidencial medidas de segurança. Mas o toque de recolher foi reduzido um pouco e desarmaram-se as barreiras de arame farpado que existiam na zona norte onde ficam situadas as Faculdades de Direito, de Medicina e de Farmácia da Universidade de Saigão. Os canhões agora já não são mais militares, mas são funcionários civis.

O novo embaixador dos Estados Unidos, Henry Cabot Lodge, que apresentou suas credenciais ao presidente Ngo Dinh Diem no dia de ontem, hoje conferenciou com o irmão dêste, Ngo Dinh Nhu e com o ministro das Relações Exteriores Truong Congcau. O tirmão do presidente é um de seus principais conselheiros. A reunião foi realizada a pedido dos dois ministros sul-vietnamitas. O govêrno dos Estados Unidos fêz ver ao Vietname do Sul, de forma muito clara, que lhe desaceram as medidas militares adotadas para cessar os bandeiras e os estudantes inimigos do govêrno, mas que pretende continuar considerando o Vietname do Sul como aliado na luta contra os insurgentes comunistas. A polícia secreta e o serviço de espionagem estão em mãos de Ngo Dinh Nhu. Êste tem criticado os Estados Unidos abertamente em algumas ocasiões, apesar de ter o govêrno norte-americano enviado a êste país 14.000 soldados para treinar, abastecer e assessorar as fôrças do Vietname do Sul, tendo ainda se comprometido a desenvolver um programa de ajuda que se calcula custe 500 milhões de dólares anualmente. O presidente Diem nomeou Cong Can para ministro das Relações Exteriores interino depois de aceitar a renúncia apresentada pelo chanceler titular, Ngvu Van Mau. Ihe ter sugerido que tirasse uma licença de três meses.

Mau, exaltado como herói da oposição, está desaparecido desde segunda feira, circulando rumores de que possa estar prêso. Mau é budista, usa a cabeça rapada de mesma forma que os monges budistas. Quando na quarta feira passada a polícia e as tropas do Exército invadiram os pagodes e prenderam mais de um milhar de monges e monjas, Mau anunciou que renunciaria e que iria ser peregrino na Índia.

PELOTÕES ANTI-SUICIDAS

SAIGÃO, Vietname do Sul, 28 — Os pelotões anti-suicidas começaram a percorrer as ruas da cidade com a evidente intenção de evitar a imolação de budistas em sinal de ardente protesto contra o govêrno. Cada pelotão está já equipado com duas viaturas-bomba contra incêndios, duas caminhonetas da polícia de assalto e uma viatura de primeiros socorros. As bombas são para apagar as chamas dos suicidas que empebem suas roupas em gasolina para a seguir atear-lhes fogo. Com essa espécie de suicídios teve início a série de incêndios criminosos que culminaram com um ato nos pagodes na semana passada.

COLUNA CATÓLICA

Amilton Schmidt

ENTARDECER

Pelas encostas além,
O campo verde se estende...
Vales úmidos, riachos,
Flôres se abrindo também.
Vôa alegre a passarada,
E o rio vai cantarolando
Entre a pedreira alvejada...

Sorri a planta vireste
E a frágil haste balança.
Perpassa pelo arvoredo,
Aragem fraca e dolente,
Ofertando à mocidade
No suavíssimo perfume
Beleza e serenidade...

Aclarando a velha estrada
Radiosa, a lua cheia
Na umidade do escuro céu,
Torna a terra prateada...
E de nosso coração,
Em palavras de ternura
Sobe ao Céu uma oração...

HELENA CAMINHA BORBA

COLABORAÇÃO DE H. C. B.

Dia 30 de agôsto: Santa Rosa de Lima — padroeira da América Latina.

"Deus quer que todos os homens se salvem e cheguem ao conhecimento da verdade." (Tim. 2,4).

"Ninguém que tivera o inferno diante dos olhos nêle cairá. Ninguem dos que desprezam o inferno, dêle escapará." (São João Crisóstomo).

"O Senhor está longe dos ímpios, e atenderá às orações dos justos. (Prov. 15,29).

"A Santíssima Eucaristia é o dom máximo saído do íntimo do Coração do Redentor o dom sobretudo destinado a derramar sôbre os homens os frutos salutaríssimos da redenção. (Leão XII. Papa).

FELIZ A MÃE que ouder repetir as palavras de Santa Mônica ao filho, Santo Agostinho "Podes sepultar-me onde quiseres; só te peço que não te esqueças de mim no altar do Senhor

SANTOS DA SEMANA

DIA — 28 O. Santo Agostinho
" — 29 O. Degolação de S. João Batista
" — 30 S. Santa Rosa de Lima
" — 31 S. Santo Ezid'o
" — 1º D. XIV Dep. de Pentec.

CAIXA ECONÔMICA FEDERAL DE SANTA CATARINA

COMISSÃO DE COMPRAS

Edital de Concorrência Pública

A Caixa Econômica Federal de Santa Catarina, comunica aos interessados que está publicando no "Diário Oficial" do Estado de Santa Catarina, Edital de Concorrência Pública, para aquisição de material destinado à reforma e ampliação do Edifício Séde da Caixa Econômica.

Ruy José da Silva
Presidente da Comissão de Compras

29-8-63

INSTITUTO DE APOSENTADORIA E PENSÕES DOS INDUSTRIARIOS
DELEGACIA EM FLORIANÓPOLIS

EDITAL

O DASP realizará no mês de setembro, os seguintes concursos.

	Data	Hora	Prova
Escriturario — C. 588	15/9/63	8,00	Mat. Hab. Port. Geog. Nac. Direito
Carpinteiro — C. 568	22/9/63	10,00	Datilografia
	15/9/63	14,00	Port. Matemática
Fiscal de Previdência — C. 539	15/9/63	14,00	Contabilidade Geral
	21/9/63	14,00	Noc. Gerais Direito Port. Matemática
	29/9/63	14,00	Noc. Leg. Trab. Seg. e Prev. Soc.
Escrevente-Datilografo — C. 536 e 579	22/9/63	8,00	Port. Matemática
	29/9/63	8,00	Datilografo

Os candidatos deverão comparecer ao Instituto de Educação (PREDIO NOVO) munidos de cartão de inscrição e caneta tinteiro ou lapis tinta, com antecedencia de meia hora, na data fixada para as provas.

A prova pratica de datilografia será realizada no 4º andar do predio do I.A.P.C.

Florianópolis, 23 de agosto de 1963

Altair da Silva Cascaes Sobrinho
Subst. Aut. do Delegado

29-8-63

À Gl:. do Sup:. Arq. de Un. Aug:. e Resp:. Loj. S'mb. "Januário Corte"

— CONVOCAÇÃO —

Em vista do con'do no Edit:. n.º 9. de Ven:. em Excert:. fac:. sab:. a tted:. os Ir:. do Quadr:. que foi marc:. o dia 6 de setemb:. destr. ab:. E:. V:. para a eleiç:. de Ven:. de Of:. que regerá o period:. 1963 — 1965 E:. V:. vag:. em virtu. do passam:. de Ven:. J:. A:. V:.

Or:. de Fiolis, 26 de agost:. 1963 EV

H:. dra P:.
Secr:.

30-8-63

TERRENO: VENDE-SE

Vende-se à vista ou a prazo, um ótimo terreno de 20 por 40 ms. próximo à Cidade Universitária — Trindade. Tratar pela manhã com o Professor Floravante Ferro na Faculdade de Filosofia.

1º-9-63

CAPELA DE SANTO ANTONIO E SANTA MARIA GORETTI

Nesta Capela, será realizada nos dias 30, 31 do corrente e 1º de setembro, no Estreito Bairro N. S. das Neves, a festa a N. S. de Fátima, com o seguinte

PROGRAMA

DIA 30 sexta feira — Novena às 19 horas
DIA 31 sábado — Missa às 19 horas e queima de fogos de artifício às 22 horas.
DIA 1º Dom'ngo — Missa às 9 horas, Procissão às 16 horas com as Imagens de N. S. de Fátima e Santo Antônio percorrendo o itinerário do costume às 19 horas. Novena e novamente queima de fogos de artifício às 22 horas.
As barraquinhas funcionarão durante todos os dias. Completo serviço de BAR.
Onibus: Bairro de Fátima
A Comissão agradece o comparecimento de todos

PROGRAMA DA PRIMEIRA JORNADA CATARINENSE DE HOSPITAIS

DIA 29 AS 20,30 HORAS

Abertura solene da 1ª jornada catarinense de hospitais.
O ato contará com a presença de S. Excia. o governador Celso Ramos.
Na ocasião será servido um cocktail aos presentes.
Local: Maternidade "Carmela Dutra"

DIA 30 ÀS 8,30 HORAS

Terminologia hospital.
Prof. Dr. Odair Pacheco Pedroso — Catedrático da Faculdade de Higiene da Universidade de São Paulo — Superintendente do Hospital das Clínicas de São Paulo.
às 9,30 hs. — Serviço Social dos Hospitais Brasileiros. — Irmã Alicia, do Serviço Social do Hospital de Caridade.
às 10,30 hs. — Mesa administrativa do Hospital. — Prof. Dr. Geraldo Silva Ferreira — Diretor da Divisão do Hospital das Clínicas da Universidade de São Paulo — Técnico em Administração Hospitalar.
às 14,00 hs. Enfermagem nos Hospitais Brasileiros. — Enf. Ursula Engel.
às 15,00 hs. — Hospital e Saúde Pública. — Dr. Fernando Osvaldo Oliveira Médico Sanitarista — Secretário dos Negócios da Saúde e Assistência Social de Santa Catarina.
às 16,00 hs. — Prontuário Médico — avaliação de capacidade profissional Dra. Lourdes de Freitas Carvalho — Livre docente da Faculdade de Higiene de Universidade de São Paulo — Diretora da Divisão do Hospital das Clínicas da Universidade de São Paulo.
às 17,00 hs. — Plano de Assistência hospitalar para o Estado de Santa Catarina — Dr. Juarez Queiroz Campos.
às 20,00 hs. — Associações hospitalares e a melhoria da assistência Prof. Dr. Joaquim Madeira Neves — Prof. catedrático de Medicina Legal da Faculdade de Direito e Faculdade de Medicina de Santa Catarina.
às 21,00 hs. — Corpo Clínico do Hospital. Prof. Dr. Odair Pacheco Pedroso.

DIA 31 ÀS 8,30 HORAS

Papel da religiosa no Hospital. — Enf. Irmã Felix Maria Diretora do Serviço de Enfermagem do Hospital "Marieta Konder Bornhausen".
às 9,30 hs. — Princípio de administração aplicados ao Hospital — Dr. Geraldo Silva Ferreira.
às 10,30 hs. Administrador Hospital. Dr. Lucílio Feliciano de Castilho — Assistente técnico do D.A.M. do I.A.P.I.
às 14,30 hs. — Preparo do pessoal hospitalar Dra. Lourdes de F. Carvalho.
às 15,30 hs. — Financiamento de Assistência Hospitalar. Dr. Lucílio Feliciano de Castilho.
às 16,30 hs. — Elementos do Hospital Geral. Prof. Dr. Odair Pacheco Pedroso.
às 17,30 hs. — Contrôle financeiro dos Hospitais de Santa Catarina. Contabilista Plinio William Gomes.
às 20,30 hs. — Instalação da Associação Catarinense de Hospitais.
Encerramento da Jornada

TAC – Cruzeiro do Sul
novos horários e novos vôos

AVIÕES CONVAIR 440
DIRETO PARA SÃO PAULO E RIO
SAÍDA DE FLORIANÓPOLIS ÀS 14,30 HORAS
PARA CURITIBA — SÃO PAULO — RIO
SAÍDA ÀS 13,45 HORAS
SAÍDA DO RIO PARA FLORIANÓPOLIS
DIARIAMENTE ÀS 7 HORAS
AGORA AVIÕES DIRETOS EM
VÔOS INTERMEDIÁRIOS DIRETOS

Futebol da Capital

(cont. da 1ª pagina)

ferta ou aquele clube ou se vendeu para este ou aquele clube. A finanças dos clubes já andam tão e não darem para cortar subsídios aos atletas. Isto se dá em cidades grandes onde os cartola mesmo dinheiro como São Paulo, Rio ou Pôrto Alegre.

Acredito plenamente na honestidade de nossos árbitros, faltando-lhes em alguns, por fôrça das circunstâncias mais personalidade, mais vivência e mais conhecimento. Não ficam contado atrás dos árbitros cariocas nem paulistas que têm nome feito muitas vezes à custa da imprensa.

Num jôgo cheio de técnica, onde são usados pelo técnico os melhores recursos para vitória, a disciplina é bem outra a facilidade de referir é bem melhor do que referir uma peleja, num constante vai e vem atrás da bola, com o árbitro se virando dentro do campo para acompanhar as jogadas.

Os indisciplinados não são punidos devidamente nem pelo TJD nem pelos próprios clubes, como se confesso na Guanabara onde os cobras como Gerson não têm vez por atos de indisciplina.

É preciso que os técnicos mostrem fórmulas novas de jogar, para que o público pelo menos goste do espetáculo, e não vá a campo somente porque é torcedor. Finalmente, é preciso portanto, menos cabeça mais disciplina e organização, mais técnica e mais treinamento sério, e muito mais responsabilidade de atletas nos treinos e nos jogos não prejudicando nunca ao público espectador de indisciplina e displicência.

Nosso futebol conquanto tenha apresentado melhoras, é como um terremoto que sobe e desce de quando em vez não sempre volta à estaca zero, e se vê por outras apresentamos lampejos de melhoras inexplicavelmente voltamos ao mesmo lugar do sempre, com as rendas crescendo pouco porque os ingressos aumentaram sempre com o mesmo público pacientes os mesmos árbitros pacientes e os mesmos atletas de há 10 anos aparecendo nos estádios.

É preciso urgente uma reforma de nosso futebol, para de vez passarmos a ser candidatos também nos diversos campeonatos e não somente franco atiradores.

GOSTA DE CAFÉ?
ENTÃO PEÇA CAFÉ ZT

ROTARY EM AÇÃO

(ALTY GABRIEL TEIVE)

— O Rotary Clube de Florianópolis e as senhoras do "Círculo de Amizade" inaugurarem o Lar do Menor Abandonado.

— Os rotarianos de Wauchula, Wisconsin EUA serviu um patrocinado almoço, café e sorvete a 4.222 pessoas da comunidade, angariando US$ 2.500 para serem usadas em atividades pró-juvenilia.

O Rotary Clube de Vitória teve ocasião de receber cinco estudantes sul-americanos que na capital Florianópolitanse foram hóspedes de famílias de rotarianos daquela um dado rotário.

— Mais uma jovem brasileira, agraciada por uma bôlsa de Fundação Rotária vai aprimorar seus conhecimentos de Direito Penal, na Universidade de Montpellier na França. É ela a Senhorita São José Viana que foi apresentada como candidata à Bôlsa, pelo H. C. de São Luís (Maranhão).

— O Rotary Clube de Petrópolis pretende aumentar seu quadro social, tendo para isso aberto vários classificações na reunião do dia 18 de corrente mês.

— A Casa de Artesanato das Senhoras Rotarianas de Petrópolis, patrocinará a exibição nesta capital do famoso Conjunto Floclorista do Rio Grande do Sul, que apresentar-se-á no Clube 6 de Janeiro e no Ginásio Charles Moritz

POLÍTICA ECONÔMICA

Osvaldo Moritz

REINVESTIMENTOS NA REGIÃO

No artigo da semana passada, ressaltamos a importância do aproveitamento de recursos provenientes de determinado setor da economia na região, para que esta possa alcançar razoável grau de riqueza.

Citamos o caso do turismo e mostramos como o turismo pode servir de base à um desenvolvimento econômico, criando ambiente favorável à expansão econômica, através do aproveitamento de recursos naturais. Demos importância ao fato de que as economias advindas do turismo, deverão permanecer na região. É necessário que essas economias se integrem na região e sejam aproveitadas em outras atividades. Caso contrário, haverá transferência de recursos para outras áreas, tornando a nossa ainda mais pobre.

Êste acréscimo de renda, poderá ser aplicado em investimentos infra-estrutura, tão escassos no interior, pois o Govêrno levar a efeito vários investimentos.

Celso Furtado Publíca, no seu livro Economia e Política Econômica, nos oferece dois exemplos que podem ser adaptados ao nosso caso: o do café em São Paulo e o da borracha na Amazônia.

Os Paulistas, com a acumulação de renda proveniente do café, investiram em outras atividades econômicas. Para um melhor escoamento da safra cafeira, estradas de rodagem e de ferro foram abertas, barateando o custo de transporte. O porto de Santos foi ampliado. A geração e a distribuição de energia elétrica sofreram um aumento considerável. E o que vemos hoje? Com esta acentuada tendência de reinvestimentos em seu território, São Paulo experimentou um desenvolvimento extraordinário, tornando-se hoje o maior parque industrial do País.

Mas vamos ao outro exemplo. Na Amazônia, tivemos um aumento de rigueza devido à valorização da borracha no mercado mundial. Este acúmulos de economias, no entanto, não foi plenamente aplicado em novos reinvestimentos no local. Gastou-se muito em grandes monumentos construções suntuosas, que isso acontecia, viamos ao estrangeiro e importávamos de lá para consumo supérfluo e ostentatório.

O que houve foi simplesmente transferência de recursos para outras áreas e, quando passou a febre da borracha, a região entrou em período de estagnação. E' certeza que alguns outros fatôres influiram para tal situação não resta, o período de aventura ambiente não criou condições de produções diversificadas e a monocultura da borracha. Mas a causa primeira foi o não reinvestimento dos lucros na região.

Celso Ramos inaugurará Agência do BDE

Com o objetivo de inaugurar a agência do Banco de Desenvolvimento do Estado no município de Presidente Getúlio, estará no próximo domingo naquela próspera comuna do Vale, acompanhado de comitiva composta de secretários de Estado e outras autoridades, o Governador Celso Ramos.

Na mesma oportunidade, o Chefe do Poder Executivo Catarinense estará presidindo a solenidade de início das obras da Casa Rural daquele município, mais uma das inúmeras casas rurais planejadas e em construção pela Assessoria de Agricultura do PLAMEG.

Aproveitando esta sua visita ao Vale de Itajaí, Governador e comitiva estarão observando as obras, em conclusão, da Usina Palmeiras, que dentro de pouco fornecerá mais 22 mil KWA àquela região.

Outra visita programada é a Artex, sendo que em Palmeiras governador e comitiva participarão de um churrasco.

Partindo de Florianópolis sábado à tarde, para pernoitar em Blumenau, o regresso do Governador Celso Ramos e comitiva está previsto para domingo à tarde.

Agitações em Brasília...

(Cont. da 1ª pág.)

ciais, que o movimento foi preparado por pessoas com bastante prática no assunto.

AGITADORES

BRASÍLIA, 28 (OE) — O Gabinete do Ministro da Guerra em Brasília distribuiu uma nota, informando que o Exército assumiu o controle do policiamento na Capital da República, em coordenação com a Marinha, Aeronáutica e o Departamento Federal de Segurança Pública. O comunicado apela aos pais, professores e responsáveis pelos estudantes, para que os orientem, visando retirá-los dos movimentos, cuja preparação o Ministério da Guerra atribui a agitadores contumazes.

Assumiu a nova Diretoria do Sindicato dos Jornalistas

Dia 26 de agôsto assumiram o exercício de seus respectivos cargos, eleitos que foram a 20 de abril dêste ano, os membros da Diretoria, do Conselho Fiscal e do Conselho de Representantes e suplentes, do Sindicato de Jornalistas Profissionais de Santa Catarina.

Confrades: DIRETORIA — Presidente, Adão Miranda; Secretário Hernani Natalino Porto e tesoureiro Aey Cabral Teive e SUPLENTES — Luis O. Ferreira de Mello, Ildefonso Juvenal da Silva e Hélio Abreu.

CONSELHO FISCAL — Romeu José Vieira, Dakir Polidoro e Amaro Seixas Neto — SUPLENTES — Jarbes Garcia, Cássio Medeiros e Isaias Alves.

CONSELHO DE REPRESENTANTES JUNTO À FEDERAÇÃO — Efetivos: Adão Miranda, Doralécio Soares e Narbal Villela Filho — SUPLENTES — Mário da Silva Freysleben, Gustavo Neves Filho e Alfeu Mosso.

O ESTADO

O MAIS ANTIGO DIARIO DE SANTA CATARINA

Florianópolis, (Quinta-Feira), 29 de Agôsto de 1963

ESTE POSTO É UM CARTÃO DE VISITA

Depois de percorrer aproximadamente, dois mil quilômetros nas atividades de supervisão e orientação administrativa, regressou o senhor Oscar N. Capela, que no momento é incumbido pelo Secretário da Agricultura de assistir os Postos de Suinocultura.

Convém destacar que o Pôsto de Suinocultura de Brusque e de Rio do Sul, são dependências da Produção Animal que mereceu bôas referências. O atendimento ao público a limpeza, o estado sanitário dos animais a organização, são pontos que se vê e sente nos Postos de Suinocultura, mencionados.

O Pôsto de Suinocultura de Rio do Sul, fica mesmo na área rural do município do mesmo nome, e vem satisfatòriamente prestando assistência de fomento animal ao criador de suínos da região.

Ecos de uma candidatura

O progressista município de Rio do Oeste, integrante da Região do Alto Vale do Itajaí, escolherá, êste ano, o seu novo mandatário.

Com a responsabilidade de manter a política austera e dinâmica do atual prefeito, senhor Leandro Bertoli, o Partido Social Democrático auscultou o pensamento do povo do município, com o objetivo de escolher o seu candidato.

A iniciativa do partido majoritário, vem ao encontro dos anseios da população que, deseja acima de tudo o progresso e o bem estar de sua comunidade.

O resultado da consulta pré-eleitoral deu preferência ao nome do senhor Abílio Eleutério Gonçalves. Homem simples, de alto gabarito moral, com larga fôlha de serviços prestados à tôda região, sua escolha bem demonstra a sinceridade de propósitos, de um partido que almeja, acima da estrutura partidária o desenvolvimento da região, para o progresso de Santa Catarina.

A candidatura do senhor Abílio Eleutério Gonçalves, por suas origens populares, vem, dia a dia, empolgando a todos os moradores de Rio do Oeste que acompanham o trabalho de um candidato que tem se preocupado em demonstrar que está interessado, acima de tudo, na tranquilidade e no incremento progressista de sua rica região.

EMBAIXATRIZ DO TURISMO EM SANTA CATARINA

O nosso cronista social Lázaro Bartolomeu, que vem desempenhando um intensivo programa de promoções em todo o Estado, acaba de ser convidado pela Direção Geral do Concurso — Embaixatriz do Turismo do Brasil, Sr. Guilherme de Freitas, para promover a escolha da Embaixatriz do Turismo de Santa Catarina, a fim de participar no Concurso Nacional, que será realizado no fim de outubro próximo em Poços de Caldas. O referido cronista já entrou em contacto com aquela direção aceitando o honroso convite.

IIª FEIRA DO LIVRO

A Câmara Junior de Florianópolis promoverá ainda durante o presente semestre a IIa. Feira do Livro.

Como se recorda, a nossa Câmara Junior promoveu no ano passado com grande sucesso a 1ª. Feira do Livro realizada em nosso Estado.

Em recente reunião o Conselho Diretor da Câmara Junior de Florianópolis designou uma comissão composta dos Senhores Antônio Quirino dos Santos, Paulo Roberto Pereira Oliveira, Marçal Seemann e Edson Nelson Ubaldo, para organizar a citada promoção.

Será construido Forum de Tangará

Estão sendo adiantados os acôrdos entre Prefeitura de Tangará, PLAMEG e Govêrno Federal, visando apressar o início da construção do Forum do Município de Tangará, que já é esperado ansiosamente pela população da próspera cidade. O 1º pavimento foi doado pelo Govêrno Federal à Prefeitura da localidade e sua realização já está autorizada. O 2º pavimento ficará a cargo do PLAMEG, e sua área abrangerá 680 m2.

A instalação do Forum de Tangará muito contribuirá para o seu engrandecimento, mercê das vantagens que trará a referida Casa Judiciária, em relação ao pleno uso dos direitos democráticos do Município.

REDE FEMININA DE COMBATE AO CÂNCER

A Diretoria da Rêde Feminina de Combate ao Câncer informa ao generoso público desta capital que fará realizar novamente, em Outubro próximo, uma grande quermesse popular, com a finalidade de angariar fundos que permitirão melhor assistência às doentes portadores de câncer.

Aproveita a oportunidade para pedir aos prezados ouvintes que reservem uma prenda até que a comissão organizadora inicie o seu movimento de arrecadação.

Seja, pois, mais um a combater o câncer em sua terra, cooperando com a Rêde Feminina.

Posse de Prefeitos e instalação de Municipios

Há pouco, em Palácio, perante representante do Governador Celso Ramos, presentes o deputado Henrique de Arruda Ramos e outras autoridades (foto) tomaram posse os prefeitos provisórios dos municípios de Pirituba e Ipira, ambos desmembrados de Piratuba.

Agora, no dia 15 do corrente, sendo o Chefe do Poder Executivo representado pelo deputado Henrique de Arruda Ramos, foram instaladas aquelas duas novas comunas catarinenses.

Nos fragrantes seguintes vemos o parlamentar pessedista quando, em discurso, se congratulava com as populações locais, afirmando que o governador Celso Ramos olharia com carinho para os problemas dos dois novos municípios; o Sr. Hugo Roesler, prefeito provisório de Ipira, ao usar da palavra, dizendo que tudo procuraria fazer para, nesta fase de instalação, resolver os problemas da comuna; e o Sr. Raymundo Acaptius Ely, prefeito provisório Pirituba, ao agradecer a confiança nele depositada pelo Governador do Estado, acentuando que tudo faria para corresponder à confiança nele depositada.

A solenidade de instalação daquelas duas comunas compareceram autoridades estaduais e municipais e grande número de populares.

Fundado o Grupo Vikings

Em reunião formal, onde o clima de cordialidade foi a constante, terça-feira transata, foi fundado, em nossa capital, o "Grupo Vikings", composto de jovens de nossa sociedade, tendo a dirigi-lo a dinâmica e inteligente acadêmica de Serviço Social, srta. Eti Sachet, que, inicialmente, fêz uma rápida explanação a respeito da função específica do grupo, em relação à sociedade.

Posteriormente, várias proposições foram feitas, objetivando tão sòmente o bom andamento do grupo. Na oportunidade, foi ainda, escolhida a diretoria que regerá os destinos do grupo, sendo a seguinte: Presidente, sr. Aurino José do Espírito Santo; Secretário, sr. José Carlos Knoll; Tesoureiro, sr. Divino Mariotti; Diretor do Departamento Esportivo, sr. Wilson Mariotti.

Menina de 5 anos escapa da morte

Aconteceu em Camboriú. Uma garotinha de apenas 5 anos, aproveitando-se da ausência de sua mãe na cosinha, descuidadamente ateou fogo às suas vestes, o que lhe ocasionou queimaduras graves em quase 70% de sua superfície corporal. Imediatamente foi removida para o Hospital e Maternidade "Marieta Konder Bornhausen", em Itajaí.

Imediatamente o Dr. Juarez de Queiroz Campos, diretor daquele nosocômio, comunicou-se com o Dr. Fernando Osvaldo de Oliveira, DD. Secretário da Saúde, solicitando-lhe, com a máxima urgência, a remessa de plasma sanguíneo humano, indispensável nos primeiros socorros a um grande queimado, como era o caso.

Cientificado do caso, o Dr. Mário Roberto Karmikowski, diretor do Banco de Sangue do Estado, rumou para aquela cidade, levando consigo 3 frascos de plasma, além do material necessário ao preparo de maiores quantidades naquele local, caso se fizesse necessário, como realmente o foi.

Hoje, um mês após êste acontecimento, tivemos notícia do mesmo e, o que é mais importante, soubemos que a garotinha, principalmente graças ao plasma que lhe foi ministrado, já não corre mais perigo de vida.

A título de esclarecimento, convem ressaltar que o plasma (parte líquida do sangue) por representar apenas 50% do volume sanguíneo total do organismo, é de mais difícil preparo e obtenção. Assim, para se conseguir 1 litro de plasma, são precisos 4 a 5 frascos de sangue, de meio litro, ou seja, 4 a 5 doadores de sangue.

Êste, sem dúvida, é um dos episódios, dos muitos que a vida nos apresenta diàriamente, mostrando a grande necessidade em conformes com um Banco de Sangue bem instalado, com muitos doadores de sangue, bem como o aspecto humanitário de que se reveste uma doação de sangue.

SR. JOSÉ SGAI

Notícias de Londrina comunicam o falecimento do Sr. José Sgai, conhecido técnico de maquinas gráficas residente em S. Paulo.

Foi uma perda que nos trouxe grande consternação, de vez que o Sr. Sgai era muito benquisto nesta cidade, desde que chegou a Florianópolis com a incumbência de montar a nossa impressora Rotoplana, revelando-se uma personalidade cativante, de apreciável cultura, do que resultou conquistar um selecionado círculo de admiradores nesta capital.

Italiano de nascimento, faleceu com 73 anos de idade, em pleno exercício de sua profissão, quando montava a Rotativa de nossa colega "Folha de Londrina", do norte paranaense. Era natural de Florença e, como bom "florentine", que se orgulhava de ser, vivia sorridente e contagiava da mesma alegria aos que d'êle se cercavam. Como profissional, era um dos maiores conhecedores das máquinas impressoras, razão por que vivia disputado pelas casas do ramo para a instalação de máquinas em localidades brasileiras de sul a norte do país.

Deixa quatro filhos casados e dois solteiros todos residentes em S. Paulo.

Chocados com a infausta notícia, nós de "O Estado" transmitimos à família enlutada a expressão sincera de nossos sentimentos.

PREÇOS FALAM

São os preços, essas cifras monetárias, que orientam a vida da população média do País. Olhos fixos nos preços do feijão, da carne, do leite, do pão, dos aluguéis, das roupas de uso etc. Olhos que refletem preocupações, às vezes angustiosas.

O nosso dinheiro levou outra degringolada. O dólar, a moeda padrão do mundo ocidental, a moeda que custou, há bem poucos anos menos de 20 cruzeiros, atingiu ontem a altura fantástica de mil cruzeiros.

Esse comentário rápido vem a propósito de uma iniciativa comercial que, realmente oferece excepcional oportunidade para uma poupança de dinheiro. É uma ventura fresta no muro da carestia.

[illegible] a "Liquidação Relampago" [illegible] A Modelar. Os seus preços são de falar. Atendem os interêsses [illegible]

Recebi um **convite** vermelho para não aprofundar-me em manifestações anti-comunistas. Merece registro um dos **considerando** do aviso:

—"que em virtude de não ser um reacionário da direita, dados alguns pronunciamentos aproveitáveis da sua parte, consideramos V.S., RECUPERÁVEL."

Quem me considera? Que entrância, que juízo, que tribunal é êsse? **Recuperável** no quê, ou para quê? Para o comunismo?

Recuperável é **o que se pode recuperar, é adquirir novamente, é recobrar o perdido** — dizem os dicionários.

Eu nunca fui adquirido pelo comunismo, que nunca me teve, para poder perder-me e recobrar-me.

Sempre residi aquém, nunca além do **muro da vergonha**.

Repito o **alerta** recebido. Não engulo os conselhos de prudência nele insinuados. Repugna-me à consciência o comodismo que pretende em mim. Declaro-o um convite à traição, revestido de ousadia.

Apenas isso!

Guilherme Tal

Câmara Júnior Sessão Hoje

Estará reunida hoje em sessão plenária a Câmara Junior de Florianópolis.

Na ocasião serão debatidos [illegible] assuntos de interêsse da entidade, entre os quais, a IIa. Convenção Estadual e a IIa. Feira do Livro.

Como convidado especial da Câmara Junior deverá estar presente o deputado Paulo Wright, que fará uma exposição a respeito da [illegible] e dos seus problemas.

Acervo: Biblioteca Pública do Estado de Santa Catarina