DIRETOR
RUBENS DE ARRUDA RAMOS
GERENTE
DOMINGOS FERNANDES DE AQUINO
ANO XLIX
Nº 14.749

O ESTADO

O MAIS ANTIGO DIARIO DE SANTA CATARINA

FLORIANÓPOLIS, (TERÇA-FEIRA), 20 DE AGOSTO DE 1963 — EDIÇÃO DE HOJE — 8 PAGINAS

TAC — CRUZEIRO-DO-SUL

O TEMPO (Meteorológico)
(Síntese do Boletim Geometeorológico, de A. SEIXAS NETTO, válida até às 23,18 hs. de dia 20 de agôsto de 1963

FRENTE FRIA: Em curso; PRESSÃO ATMOSFERICA MÉDIA: 1022,2 milibares; TEMPERATURA MÉDIA: 21,9° C; UMIDADE RELATIVA MÉDIA: 94,3%; PLUVIOSIDADE: 23 mms; Negativo — 12,5 mms; Instavel — Grupos de nevoeiro cumular — chuvas esparsas — Tempo Médio: Estavel.

Autoridades do BNDE e da Eletrobrás virão a Florianópolis: Em pauta assuntos econômicos e energéticos de Santa Catarina

Técnicos em Economia e Energia deverão chegar no próximo dia 21 em Florianópolis, a fim de manter entendimentos com o Govêrno do Estado, a CELESC e o Banco de Desenvolvimento do Estado, em assuntos referentes à situação energética e econômica de Santa Catarina. As autoridades pertencem ao BNDE e a ELETROBRÁS.

O grupo técnico compõe-se das seguintes pessoas: Dr. Gracho Costa Rodrigues, Chefe da Divisão de Energia do BNDE; Dr. Juraniyr Lacerda Miranda, Auditor do BNDE; Dr. Carlos Teles Meneses, Engenheiro do BNDE; Dr. Salimyr Miranda Carvajales, Chefe do Departamento Econômico da Eletrobrás; Dr. Norberto Franco Medeiros, Engenheiro da Eletrobrás; Dr. Mário L. Cunha, Membro do Conselho Administrativo da Eletrobrás.

Em Florianópolis, deverão permanecer por poucos dias, em contacto permanente com as autoridades estaduais.

CODEC: Viaduto vai bem obrigado

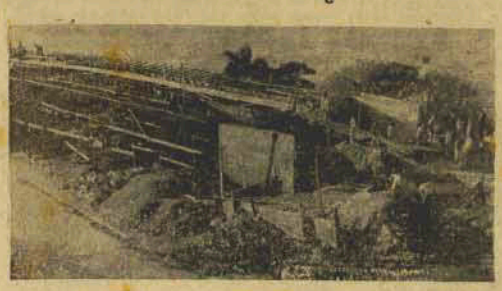

Será mesmo no próximo dia 6 de setembro a conclusão das obras do viaduto de acesso à ponte Hercílio Luz, realização que a CODEC, em pouco mais de três mêses, fez avançar para entregar ao tráfego em tempo "recorde".

Vemos no clichê um aspecto atual da obra que, com o crescente movimento do trânsito entre a ilha e o continente, vem dia a dia se fazendo mais necessária.

Tito manterá encontro com Kennedy

BELGRADO, 19 (OE) — O Presidente Tito da Iugoslávia disse hoje que esperava ver o presidente Kennedy durante sua visita aos EE.UU. O governador da Estado da Califórnia Edmund Brown, disse à imprensa depois de uma entrevista com Tito, que o presidente iugoslavo projetou assistir neste outono, a inauguração do período de sessões da assembléia geral da ONU em Nova York.

PTB DA GUANABARA PEDE GARANTIAS AO EXÉRCITO

RIO, 19 (OE) — O PTB carioca solicitou garantias do Exército, para a realização dia 23 em homenagem à memória de Getúlio Vargas, junto ao busto do ex-Presidente na Cinelândia, no Rio de Janeiro. O principal orador daquele dia, será o Presidente João Goulart.

Haití: Luta Continua

PORT AU PRINCE, 19 (OE) — Porta vozes dos exilados haitianos disseram hoje em San Domingos que está sendo travada violenta luta na região norte oriental do Haiti, entre fôrças rebeldes e elementos do regime François Duvalier. Um porta voz esclareceu que os rebeldes haviam sido expulsos da cidade de Montorganitze.

CONTINUAM OS ATAQUES AO TERRITÓRIO CUBANO

HAVANA, 19 (OE) — A rádio oficial e a imprensa de Havana dizem hoje que um avião pirata, procedente possivelmente da Nicarágua deixou cair hoje durante a madrugada, várias bombas sôbre a localidade de Cacilda, na província de Las Villas. As explosões causaram consideráveis danos.

Crise na Polícia Militar do Piauí: Forças Federais ocupam a Capital

TERESINA, 19 (OE) — Agravou-se a situação no Piauí, em relação ao movimento de insatisfação dos oficiais da Fôrça Pública. O Governador do Estado determinou a prisão de todos os oficiais da PM comprometidos com o movimento de reivindicação de aumento de salários. A guarnição federal em Teresina, saiu as ruas para policiar a cidade. A rádio Clube de "Teresina", foi fechada por apoiar o movimento dos oficiais da Fôrça Pública. Tropas Federais guarnecem o Palácio do Govêrno os Correios, a Central Telefônica e a usina elétrica. A guarda da Penitenciária do Estado foi toda prêsa, sendo substituída por elementos do Exército. O comando militar de Teresina, informou ter solicitado reforços e guarnição Federal de S. Luiz.

TERESINA, 19 (OE) — Tropas do 25º Batalhão de Caçadores do Exército, foram mobilizadas para policiar os pontos principais de Teresina, em consequência da greve que se verificou na Polícia Militar do Piauí. "Preferimos morrer lutando a morrer de fome", disseram os oficiais líderes do movimento. 3 dos mais encontram-se presos.

PM DA GUANABARA: RETORNO A UNIÃO

RIO, 19 (OE) — O Ministro da Justiça sr. Abelardo Jurema deverá receber hoje o relatório preparado pelo Consultor Jurídico do Ministério, sobre a questão de retôrno à União por opção, dos servidores da Polícia Militar, da Polícia Civil, do Corpo de Bombeiros e de outros serviços transferidos para o estado. O relatório será acompanhado do parecer apresentado pelo Consultor Jurídico do Ministério da Guerra.

Milhares de trabalhadores agrícolas ameaçados de desemprego no Paraná

LONDRINA, 19 (OE) — Cafeicultores estiveram reunidos nesta cidade, examinando a situação social agrária, após as geadas. Segundo os cafeicultores, cerca de 80 mil trabalhadores agrícolas, perderão o emprêgo, em virtude da destruição dos cafesais. Em vista disse resolveram pedir providências imediatas ao govêrno federal.

INQUÉRITO NO SERVIÇO DE COMBATE AO CONTRABANDO

CURITIBA, 19 (OE) — A Procuradoria da República do Estado do Paraná, abriu inquérito para apurar responsabilidades nas irregularidades havidas no serviço de combate ao contrabando. As diligências abrangerão os Estados do Paraná e Sta. Catarina. Os trabalhos transcorrem sob as ordens do Ministro da Justiça.

PLANO PARA ESTUDO DOS DERIVADOS DO LEITE

RIO, 19 (OE) — O Presidente da República assinou decreto instituindo o plano para estudo do problema dos derivados do leite. A informação é do gabinete do Ministro da Indústria e Comércio. O Ministro Elpídio Michaelsen, chega hoje ao Rio procedente de Brasília, afim de representar o Presidente Goulart na instalação da conferência da Industria Farmacêutica.

MINISTRO REGRESSOU

RIO, 19 (OE) — É esperado hoje no Rio de regresso de Assunção o Ministro Abelardo Jurema. O titular da Justiça, representou o govêrno na cerimônia de posse do Gal. Alfredo Stroessner, reeleito presidente do Paraguai.

GOSTA DE CAFÉ? ENTÃO PEÇA CAFÉ ZIT

ALEMANHA ADERE AO TRATADO DE MOSCOU

WASHINGTON, 19 (OE) — O Embaixador da Alemanha Federal nos EE.UU. assinou esta manhã a cópia norte-americana do tratado de Moscou sobre a cessação das provas nucleares. Ao mesmo tempo, os chanceleres da Finlândia e Moscou, assinaram as cópias dos mesmos juntos.

Imprensa Americana e a Viagem Governamental

Conforme noticiamos em nossa última edição, o jornal "Evening World Herald", publicou também em suas páginas reportagem a respeito a viagem do Governador Celso Ramos aos EE.UU. e em particular a visita feita ao Estado de Nebraska. O diario diz o seguinte:

"Autoridades Brasileiras visitam Hospital Infantil"

O Hospital Infantil Memorial recebeu, na última segunda feira, a visita de autoridades oficiais brasileiras, Senhora Celso Ramos, espôsa do Deputado Joaquim Ramos, que representa o referido Estado na Câmara Federal. D. Edith Ramos, espôsa do Governador, fundou um sistema de clínicas, um hospital e um centro de reabilitação, cerca de três anos atrás. "Parte da verba, destinada a êstes fins, veio através do Govêrno, mas o maior número de donativos, foi conseguido do povo", afirma D. Edith, que se ocupa grandemente dos afazeres do hospital. O centro de reabilitação, com capacidade para receber cem crianças e o hospital para sessenta crianças inaugurados em Florianópolis, capital do Estado. "Além disso, nos temos muitos hospitais espalhados por Santa Catarina", salientou D. Edith. "Eu os tenho em meu coração e é uma rica e inesquecível experiência", prosseguiu a espôsa do Governador. As ilustres senhoras visitaram, também, uma jovem paciente de nove mêses, Shelley Janea, filhinha do Sr. e Sra. Dennis Janea.

Acompanhadas da imprensa Sra. George Payne, as Senhoras Ramos estiveram ainda no Centro de Reabilitação de Crianças.

O Governador Celso Ramos, seu irmão, Deputado Joaquim Ramos e o Prof. Alcides Abreu, da Universidade de Santa Catarina, passaram o dia em visita com o Dr. Merle Betts, diretor geral do Banco do Crédito Rural de Omaha e Don Harondick, gerente do escritório de Crédito de Omaha."

A reportagem apresentava um flagrante, que os leitores podem observar, com as seguintes dizeres: "Visitantes Brasileiras — (da esquerda), para direita) Senhora Celso Ramos, Shelley, Senhora Joaquim Ramos.

Brazilian visitors ... From left Senora Celso Ramos, Shelley, Senora Joaquim Ramos.

Brazilian 'Delegation' Pays Visit to Childrens Hospital

Busca-pés

Os deputados José Eliomar da Silva e Olice Caldas, como suplentes convocados, do PTB, encerraram suas atividades parlamentares com um gesto de bravura e de coerência.

Ocorreu que, estando em pauta as contas do govêrno, a bancada trabalhista resolveu realizar-se pelo FORFAIT! A evasiva do plenário era o meio por ela encontrado para não julgar, ou melhor, para evitar o julgamento daquilo que lhe era dever julgar.

Com essa omissão não concentraram os citados representantes trabalhistas. A sua atitude, contrariando os altos escalões da bancada e do Partido, poderá ter consequências: ambos suplentes, não voltarem ao Legislativo.

Mas o gesto ficou, a render juros de respeito aos dois, que assim se impuseram o cumprimento do dever, nos rigores do mandato popular.

A hora da votação, quiseram ambos ser esclarecidos pela liderança da sua agremiação política. Votaram em branco pela falta dessa orientação.

E com isso foram coerentes e até justiça fizeram aos colegas efetivos que, como Secretários de Estado, tinham responsabilidades nas contas levadas ao exame do Legislativo, porque lhes abriram, pela garantia do QUORUM, oportunidade a êsse exame.

Os efetivos, mòrmente os que haviam sido titulares de Secretarias, é que mancaram feio, ao se ausentarem para que TAMBEM SUAS CONTAS não pudessem ser julgadas!

O que lhes faltou foi a compreensão de que as injunções políticas têm limites, os quais, no caso, foram ultrapassadas sem glória pelos que fugiram aos julgamento das próprias responsabilidades — deixando no ar as suspeitas de que temiam até os votos dos colegas de bancada.

Por êles, mais do que êles mesmos, fizeram por desgravados, lavando-lhes as testadas, os SUPLENTES Eliomar da Silva e Olice Caldas.

Celso visita Instituto de Previdência

Na manhã de ontem o governador Celso Ramos esteve em visita ao Instituto de Previdência dos Servidores do Estado. Recebido pelo Dr. Heitor de Alencastro Guimarães, após percorrer demoradamente as instalações, manteve-se em cordial palestra com o diretor e demais funcionários.

Na oportunidade foi assinado o ato de escritura da residência adquirida por um contribuinte. É êste o financiamento imobiliário número 260 do presente exercício e coube ao funcionário Melchiades Braga motorista do Tribunal de Justiça.

O flagrante acima foi tomado naquela ocasião, vendo-se o Governador Celso Ramos e o Des. Arno Hörchl, presidente do Tribunal de Justiça e o Dr. Heitor Guimarães quando saudava o chefe do Poder Executivo.

Em nossa próxima edição daremos maiores informações a respeito do acontecimento.

VIOLENCIA CONTRA ADVOGADO: POLICIAIS SUSPENSOS

RIO, 19 (OE) — Os policiais envolvidos nas violências que teriam sido praticadas contra o advogado Clodomiro de Morais, foram afastados de suas funções, até a conclusão do inquérito mandado instaurar hoje pelo governador do Estado.

ENQUADRAMENTO NO M.E.C. SAIRÁ

BRASÍLIA, 19 (OE) — O Presidente João Goulart assinará nas próximas horas o enquadramento definitivo do funcionalismo do Ministério da Educação. A informação é do professor Darcy Ribeiro, chefe do gabinete civil da Presidência.

RÁDIOS E JORNAIS

REPRESENTAÇÕES A. S. LARA, há 24 anos proporcionando o meio eficiente cobertura publicitária e jornais de todo o Brasil, empregando sua equipe especializada e exata novas representações de rádios e jornais. Para obter endereços de S. Paulo e Rio (os principais centros publicitários) confie a sua representação à maior firma do gênero. E note só aparecem UMA emissora e UM jornal de cada cidade. Peça informações sôbre jornal ou escreva para

REPRESENTAÇÕES A. S. LARA
R. Vitória, 657 - Conj. 32 - Tel. 34-8949 - S. Paulo

Acervo: Biblioteca Pública do Estado de Santa Catarina

Emprêsa Editôra "O Estado" Ltda.

Rua Conselheiro Mafra, 160

Telefone 3022 — Caixa Postal, 139
Endereço Telegráfico ESTADO

DIRETOR
Rubens de Arruda Ramos

GERENTE
Domingos Fernandes de Aquino
CHEFE DE REDAÇÃO
Antônio Fernando do Amaral e Silva

REDATOR-SECRETARIO
Péricles Luiz do Medeiros Prada

REDATORES
Osvaldo Melo
Pedro Paulo Machado

PUBLICIDADE
Osmar Antônio Schlindwein

SECRETARIO COMERCIAL
Divino Marion

DEPTO. DE ASSINATURAS

Major Virgilio Dias
COLABORADORES
Prof. Barreiros Filho — Prof. Oswaldo R. Cabral — Prof. Paulo Lago — Prof. Fernando Bastos — Prof. Alcides Abreu — Prof. Othon Gama d'Eça — Dr. Milton Leite da Costa — Dr. Rubens Costa — Cel. Cid Gonzaga — Major Ildefonso Juvenal — Walter Lange — Flávio Alberto de Amorim — Arnaldo S. Thiago — Dorvalécio Soares — Prof. Osmar Pisani.

Cronistas Sociais
Jury Machado — Lázaro Bartolomeu

Esportes
Gilberto Nahas — Alaury Borges — Gilberto Paiva

Crônicas
Silveira de Souza — Edson Nelson de Ubaldo — Raul Cabelas Filho — Marcílio Medeiros Filho — J. J. Caldeira Bastos — Luiz Henrique da Silveira

Artes e Literatura
Salim Miguel — Umar Carvalho — Jair Francisco Hamms — George Alberto Peixoto — Lindolf Bell — Rodrigo de Haro

Noticias da Policia Militar
Major Edmundo de Bastos Junior
Comentários
João Nilo Linhares
Informação Agrícola
C. Jaruinda

REPRESENTANTES
Representações A. S. Lara Ltda. — Rio (GB) R. Senador Dantas 30 — 5º andar.
São Paulo — Rua Vitória 167 — conj. 12
Pôrto Alegre — PROPAL — R. Cel. Vicente, 456
Belo Horizonte — SIP — R. [illegible] Carijós, nº — 2º andar
Agentes e correspondentes em todos os municípios de Santa Catarina — Assinatura mediante contrato de acôrdo com a tabela em vigor.
ASSINATURA ANUAL Cr$ 3.000,00 — VENDA AVULSA CR$ 100,00
(A direção não se responsabiliza pelos conceitos emitidos nos artigos assinados)

Acontecimentos Sociais

Jury Machado

NOITE DE GALA FESTEJOU "NIVER" DO CLUBE DOZE DE AGOSTO

1 — A mais longa noite do ano aconteceu sábado nos salões do Clube Doze de Agôsto, com a festa "Noite de Gala", quando quarenta e cinco meninas-moças foram apresentadas à sociedade, para seu "Debut". Também deu-se a cerimônia da entrega da taça a nova Rainha do Clube Doze de Agosto srta Carmem Rosa Caldas por sua antecessora srta Silvia Hoepcke da Silva — Impossível dizer qual a mais bonita a mais elegante o vestido mais bonito das Debutantes, pois entre tulle, organza, renda e cambraia bordada, nos delicados desenhos a pedrarias, desfilaram as Debutantes do "Baile Oficial de 1963" recebendo aplausos do mundo elegante. Foram elas as Cinderelas da Noite; Rita de Cassia Viegas, Denise Maria Nascimento, Joyce Ramos, Rosa Maria Boabaid Reis, Elzinha Bonasdia, Tania Cansiani, Marita Balbi, Maria da Graça Neves, Ligia Guerreiro da Fonseca, Maria Stela A. Bello, Nice Fernandes Rosa, Yeda Varela Beck, Vera Lucia Gonçalves, Lourdes Maria Carneiro, Yara Medeiros Gualberto, Regina Maria Lignecki, Carvalho, Maria Lúcia Ramos Aoki, Edy Alvaro Cabral, Maria Helena Silva Garcia, Maria Mellmann, Vanda Mussi Luz, Beatriz Pedermeiras Corrêa, Leatrice Bernadini Dornbusch, Myriam Carmem Peixoto, Carmem S. Thiago Fernandes, Miria Marina Meira, Marisiela Corrêa, Rosylyn Corrêa, Eleonora Ribeiro Toledo Barros, Maria Julia Moura Silva, Tânia Schella Lyra, Elna Maria Jorge, Marcia Silvia Elizabeth Riggenbach, Carmem Lúcia Evangelista, Maria de Fátima Silveira, Leda Maria da Luz Fontes, Raquel Tonelli, Ana Maria Quadros de Assis, Elizabeth Couto, Thais Mascarenhas, Sudy Cansiani, Maria Salete Butenourt, Silvia Cesário Pereira e Ana Lúcia Silveira, que dançaram as três valsas. A valsa do óscar, a valsa do padrinho e a valsa dos namorados, pela orquestra do Clube Doze sob a direção de Castelan que também prendeu os associados e convidados especiais até as seis horas da manhã. O Presidente em exercício Dr. Jauro Linhares, bem como a Diretoria do veterano Doze de Agôsto recebem cumprimentos pela movimentada e elegante noite.

2 — O Sr. Wilson Lemos, Gerente Geral dos produtos de beleza Elizabeth Arden, na América do Sul, enviou as Debutantes do baile oficial de 1963, lindos presentes que lhes foram entregues na noite de seu "Debut" — Agradecemos a gentileza da direção dos afamados produtos de beleza Elizabeth Arden.

3 — Deu presença à "NOITE DE GALA" especialmente convidado, o casal Sr e Sra José Rodolpho Câmara (Lúcia), ele reporter social da revista Jóia Marchete e Fatos e Fotos.

4 — Também os cronistas sociais: Sebastião Reis da sociedade de Itajaí, e Nagel Mello da sociedade de Blumenau aconteceram em "NOITE DE GALA" no Clube Doze de Agosto.

5 — No Querência Palace, quando as Debutantes do baile oficial de 1963 reuniam para fotografias e últimos detalhes de sua apresentação, ocorreu tornou-se os Solões do comentado Hotel Querência, e verdadeira guerra de fotografias aconteceu.

6 — As Debutantes agradecem o anel de pérola oferecido pela Diretoria do Clube Doze de Agôsto, presente da noite de seu "DEBUT".

7 — Também muito elegiada, a bonita decoração do Clube Doze, na festa "NOITE DE GALA", que teve a responsabilidade do SR. NEZINHO.

8 — Estou sendo informado de que senhoras de nossa sociedade estão marcando reunião para a promoção do Chá das Azaleias, com o desfile das Debutantes do baile oficial de 1963. A renda da elegante tarde, será em pról das crianças desamparadas da cidade.

9 — Da cronista Barão Siqueira Janior acabo de ser informado de será realizado a vinte e um de setembro, o baile das Debutantes no Golden Room do Copacabana Palace. A promoção do credenciado cronista carioca, terá o alto patrocínio da sra. Sara Kubitschek e Santa Catarina será representanda pela Debutante Rita de Cassia Viegas.

Conselhos de Beleza

Dr. Pires

CRAVOS BRANCOS

Os cravos brancos ou milios constituem uma desgraciosidade cutanea de relativa frequência e que aflige sobretudo aos jovens, quando são numerosos.

Apresentam-se do tamanho de uma cabeça de alfinete ou de um ponto, coloração branca ou um pouco amarelada, redondos, duras e cujo numero varia de individuos para individuo. Ocasionalmente muitos deles podem se grupar numa determinada zona. Localizam-se de preferência na região em volta dos olhos, testa, queixo ou mesmo sôbre as faces. Os milios podem ou não coexistir com os cravos comuns, os chamados pontos pretos.

A não ser o caracter estético propriamente dito, nada mais de especial pode apresentar essas reduzidos quistos. São facilmente vistos e dificilmente encobertos pela mais hábil maquilagem, principalmente quando existentes em grande número ou um pouco maiores em relação ao seu tamanho normal.

Em relação à causa, ainda é um pouco obscura. Alguns o julgam provir duma hiperqueratose do folículo piloso e resultante dum desvio na evolução normal do epitélio desse folículo.

A respeito do tratamento foram preconizados diversos recursos. Entretanto, o que se deve fazer é o seguinte:

1º) Limpeza da região com alcool ou alcool canforado.

2º) Com o auxilio de uma agulha fina, convenientemente desinfetada ou, ainda, por meio de um escarificador apropriado, procede-se à abertura da superficie da epiderme que recobre exatamente o milio.

3º) Com a ajuda dos dedos indicador e polegar aperta-se levemente a região e por meio da propria agulha retira-se sem nenhum esforço o milio.

4º) Para prevenir as recidivas, que são aliás raras, pode-se cauterizar o local onde existia o cravo branco com uma solução de acido cromico e, nos casos rebeldes, lança-se mão de uma leve aplicação de alta frequência.

Com esse método os milios desaparecem rapidamente sem que deixem a menor marca sôbre a pele.

Para terminar devemos dizer que a ação irritativa de certos cremes ou outros produtos de toucador, em particular quando de natureza gordurosa, contribuem para a formação desses pequenos quistos epidemicos que são os milios ou cravos brancos.

NOTA: — Os nossos leitores poderão solicitar qualquer conselho sôbre o tratamento da pele e cabelos ao medico especialista Dr. Pires, a rua Mexico, 31 — Rio de Janeiro !

MÚSICA E PASSARINHOS

(Primeira página do capitulo V)

O velho aproximou-se lentamente da figueira, apalpou o banco e sentou-se naquela tarde sem nexo. Parecia-me já tê-lo visto em qualquer lugar. Procurei nas cantos da memória aquela figura estranhamente vestida: um paletó igualmente velho, preto, parecia uma enorme flor negra caida do caule. Conservava ainda uma expressão de otimismo, tão raro nos velhos e Sorria para tudo que olhava... Sorrir é um prazer comum a todos os homens, mas aquêle era rigorosamente a essência da alegria.

De repente, o velho foi se transformando, e no lugar de primeira expressão surge a máscara da tragédia. Alguma coisa profunda veio alterar os pensamentos desse homem. Diriam os psicólogos que as secreções internas teriam influido na metamorfose, apoiados na consequente atuação dos centros nervosos, cerebrais, centros visuais etc. E' claro cada um de nós explica à sua maneira o que vê e o que sente.

Estava eu ali a assistir todos os movimentos, mais ninguém. Daí, porque posso, com exclusividade, transmitir tôda a psicologia afetiva de nosso personagem em contato absoluto com a trama do subconciente.

Penetrei, tímida mas decididamente nos seus pensamentos, como se entrasse pela primeira vez num quarto escuro. Vi logo que o velho amava a música e os passarinhos. O chilreio alegre dos pardais faziam-no levantar a cortina do passado e isso o encantava.

Veiamme timido era o que parecia à primeira vista, todavia, quem penetrasse, como o fiz, em seu interior, não deixaria de recuar aterrado, de fugir aos brados e mergulhar num mar de fogo.

Assim que entrei, tambores estouravam de tanto bater, trombetas rugiam como ondas caindo num abismo, flautas partim-se em agudissima notas, que faziam os anjos pedirem perdão. Ah! que fantástica montanha de sons! Um bando de morcegos me assaltou, um lençol negro rasgando-se no espaço de gritos.

Música e pássaros me receberam naquele corredor envelhecido, e por mais que eu tentasse fugir, gritar, não adiantou; sentia-os levando-me às núvens trovejantes dos mais estranhos sons.

Horas após não fiquei surpreendido com a chegada de milhares de gatos alados que seguravam nas garras, enormes cavalos sem pernas, enchendo ainda mais o ar com seus relinchos. Na balbúrdia procurei uma saida, um buraco qualquer para evadir-me e que me deu muito trabalho, pois meu corpo não parava de ser arremessado para todos os lados; O lenço com que enxugava o suor de meu rosto foi levado aos ares por um gato sem cabeça e lá do alto o pobre gato acenava o lenço como um sinaleiro gaúo.

(Trecho de um romance de OSMAR PISANI)

Sociais

FAZEM ANOS HOJE

— Des. Adão Bernardes
— sr. Newton Rosa Brasil
— sr. Otávio Ferrari
— menina Kattia Cardoso

FIZERAM ANOS ONTEM:

— srta. Norma Maria Viegas
— srta. Mariene Cardoso
— srta. Helcia Maria Horn
— srta. Lourdes Maria da Silveira
— sr. João Rupp
— sr. dr. Orlando de Oliveira Goldner
— sr. Renato F. da Silva
— sr. Bernardo Beika
— sr. Romulo Pacheco D'Avila
— sr. Nilo Veloso
— sr. Edmundo Meneses
— sr. Nelson de Almeida Coelho
— sr. Murilo Luz da Costa
— sr. Walter Stodieck
— sr. Lauro Gonçalves
— sr. Valério Torquato de A. Botelho

ENLACE MATRIMONIAL

Contrairam núpcias dia 10 do corrente mês, nesta Capital, o sr. Gilberto Homero Pereira, funcionário do Tesouro do Estado e a srta. Joelza Terezinha Duranti de Siqueira, professôra normalista estadual.

O noivo que é natural da cidade de Porto Alegre, é filho do casal sr. Romeu Francisco Pereira, do comércio local, e, exma. sra. Maria de Lourdes Pereira.

A noiva que é natural da cidade de Orleans, neste Estado, é filha do casal Dr. José Figueiró de Siqueira, Inspetor Geral do Ensino Normal do Estado e exma. sra. Elza Duranti de Siqueira.

As cerimônias nupciais que foram solenizadas na igreja de Nossa Senhora da Fátima, tiveram como paraninfos, nos atos civil e religioso, por parte do noivo: Dr. Egidio Lunardi e Senhora; Sr. Oscar Carlos Alberto Guichard e Senhora; Sr. Everaldo Medeiros e Senhora; Sr. Jorge Wildi e srta. Jocicl Maria Duranti de Siqueira. Por parte da noiva, paraninfaram os atos as seguintes testemunhas: Dr. Ianêmio Palumbo e Senhora; Sr. Euclides Tancera e Senhora; Sr. José Carlos de Mattos Claumann e Senhora; José Figueiro de Siqueira e Senhora.

Ao jovem e simpático casal, apresentamos nossas congratulações, formulando votos de inúmeras felicidades no transcorrer da vida conjugal desejando que a mesma se processe em clima de crescente prosperidade.

NOTA DE FALECIMENTO

Por telegrama particular nos chegou ter falecido em São Paulo dia 21 de julho p.p. o sr. Francisco Kaganskas, pai do jovem Francisco Tadeu Santos Kaganskas, aluno do Instituto de Educação, nesta Capital.

Ao jovem Francisco Tadeu enviamos sentidos pêsames.

BODAS DE PRATA
CASAL RUBEN LYRA — AIDA SANTOS LYRA

Festeja hoje, 20 de agôsto, suas Bodas de Prata o casal Ruben Lyra — Aida.

Por seu aniversário data será celebrada missa festiva às 10 horas na Igreja do Santo Antônio. Após êste ato o casal receberá os convidados em sua residencia à rua Felipe Schmidt, 89.

O casal tem duas filhas: Tânia Schella, estudante e Eli, casada com o sr. Hamilton Adriano, e um neto, Ruben Lyra de Adriano.

EDITAL

JUIZO DE DIREITO DA VARA DOS EFEITOS DA FAZENDA PUBLICA E ACIDENTES DO TRABALHO DA COMARCA DA FLORIANÓPOLIS

EDITAL DE CITAÇÃO COM O PRAZO DE DEZ (10) DIAS

O Doutor JOÃO TOMAZ MARCONDES DE MATTOS, Juiz de Direito da Vara dos Feitos da Fazenda Pública e Acidentes do Trabalho da Comarca de Florianópolis, Capital do Estado de Santa Catarina, na forma da lei, etc.

FAZ SABER aqueles que o presente edital de citação virem ou dele conhecimento tiverem, que por parte interessada, foi requerida ação que move contra JOAQUIM JUNGLES GONÇALVES E FILHA (nº 4007), BOLESLAU ZAPPE (nº 4013), FRANCISCA BENVINDA E DEÓCLECIO GONÇALVES (nº 3002), CANDIDO BRANCO PACHECO (nº 4020), VASILIO BOIKO (nº 4018) e DALILA E DEOCLECIO JUNGLES (nº 4001), e que estão em curso neste Juízo, 2º após que chegue ao conhecimento querido o levantamento de 80% (oitenta por cento) do depósito efetuado pela UNIÃO FEDERAL nas Ações de Desapropriação de todos, mandou expedir o presente edital, que será publicado na forma da lei e fixado no lugar de costume. Dado e passado nesta cidade de Florianópolis, aos nove dias do mês de agôsto do ano de mil novecentos e sessenta e três. Eu (Edison de Moura Ferro) Escrivão, o escrevi.

JOÃO TOMAZ MARCONDES DE MATTOS — Juiz de Direito Titular da Vara dos Feitos da Fazenda Pública.

21 - 8 - 63

SA — COMPRA-SE OU ALUGA-SE

CASA COM MINIMO DE 3 QUARTOS ALUGA-SE OU COMPRA-SE. PAGAMENTO A VISTA. FAVOR TELEFONAR PARA: 3945 - COM SR. FARIA.

25-8-63

CINEMAS: CARTAZES DO DIA

— CENTRO —

são josé
às 3 e 8 horas.
William Holden
France Nuyen — em —
TENTAÇÃO DIABÓLICA
— Tecnicolor — CinemaScope —
— Censura: até 5 anos —

ritz
às 3 3/4 e 8 horas
Charlton Heston
Haya Harareet
Stephen Boyd — em —
B E N - H U R
— CinemaScope — Tecnicolor —
— Censura: até 5 anos —

roxy
às 8 horas
— Festival de Sucessos da METRO
— Festival de Sucessos da METRO
Gene Kelly
Leslie Caron — em —
SINFONIA DE PARIS
— Censura: até 14 anos —

— BAIRROS —

gloria
às 8 horas
Jean Paul Belmondo
Alexandra Stewart — e —
BRAÇOS VAZIOS
— Censura: até 18 anos —

império
às 8 horas
— Festival de Sucessos da METRO
— 6a. apresentação —
Stewart Granger
Eleanor Parker — em —
SCARAMOUCHE
— Tecnicolor —

rajá
às 8 horas
William Holden
Eleanor Parker — em —
A FERA DO FORTE BRAVO
— Tecnicolor —

Dr. SANDRO MASCARENHAS
CIRURGIÃO DENTISTA
Ex-Estagiario do Hospital Naval em Cirurgia e Clinica de boca. Modernissima consultório futurama — Cadeira eufórica — Alta rotação.
Rua Brigadeiro Silva Paes, n. 14 Telefone: 3562
CHACARA DO ESPANHA

NADA DE REBITES!
Exija em seu carro Lona de freios "COLADAS — 60% mais no aproveitamento das Lonas.
CASA DOS FREIOS
Rua Santos Saraiva, 453
- ESTREITO

CUIDADO COM O FRIO!

Não basta proteção apenas por fora do corpo. É preciso ter sangue forte, rico de hemoglobina, para melhor suportar o frio. E para que seja muito melhor do que tomar xarope o ao jantar uma ou duas Pilulas Vitaleaves Cor de Sangue, poderoso tônico terapêutico gerador de hemoglobina, e ao mesmo tempo calmante suave e inofensivo que combate com segurança os nervos inseridos.
Algumas vidrinhos de Pilulas Vitaleaves Côr de Sangue tomadas durante o inverno dão-lhe proporcionam saúde, vitalidade e boa disposição. Nenhuma dieta. Vendas livre nas farmácias e drogarias, sem receita.
(NOTA — Este anúncio foi aprovado pelo Serviço Nacional de Fiscalização da Medicina e Farmácia em 2 de julho de 1963)

Alívio, Frescor e Higiene
EM CADA GOTA DE LAVOLHO PARA SEUS OLHOS

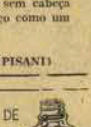

PARTICIPAÇÃO
OSNY GONCALVES E SENHORA
JORGE FORNEROLLI E SENHORA
participam o contrato de casamento de seus filhos
MARIA CATARINA e LAÉRCIO
Fpolis., 2/8/63 — 16-8-63

GEVALDO MELO

HOSPITAL DAS CLINICAS Florianópolis pode orgulhar-se de ser uma Capital que em matéria de Assistência Social tem avançado muito, pondo-se na linha paralela das mais bem servidas nesse setor, ao lado das adiantadas cidades do país. Não se diga que isso seja produto de um bairrismo exagerado, pois, as obras estão à vista dos observadores corretos, que poem a verdade acima de quaisquer ideologias políticas.

Assim é que a Universidade de Santa Catarina já toma as necessárias e primeiras providências para dotar Florianópolis com um moderno e bem aparelhado HOSPITAL DE CLINICAS.

A Capital recebeu de braços abertos o professor Odair Pacheco Pedroso, ilustre diretor do Hospital das Clínicas de S. Paulo e sem favor, reconhecido como uma das altas autoridades da América na construção desses Hospitais. Visitou o prof. Odair, à convite do Reitor João David Ferreira Lima os terrenos do Conjunto Universitários da Trindade, onde de acordo com o antigo projeto seria edificado o Hospital, cujo local entretanto foi desaconselhado pelo prof. Odair, que preferiu em face de razões técnicas, dentro porém do Conjunto Universitário, na parte do terreno à margem da estrada geral, onde atualmente está instalada a Colônia Agrícola da Penitenciária do Estado.

Mais uma grande obra de Assistência Social vai ganhar a nossa Capital, cujos benefícios pode-se prever serão de grande alcance.

Acervo: Biblioteca Pública do Estado de Santa Catarina

Pelos Municípios:
Notícias de RIO DO SUL

DO CORRESPONDENTE CY ZAMA SOCIAIS DE RIO DO SUL

No decorrer do mês de agôsto, a partir do dia 10, estamos anotado em nossa Agenda os seguintes aniversários: — LUIZ KNOLL — Após assistir com brilhantismo os tensivos à doença Maria e sua função de tesoureiro do DER, de Rio do Sul, retornou ao seu antigo "posto" de diretor de Cine Rioul, o nosso prezado amigo Ivo Jair Knoll. No 15 de do andante o Ivo estará festejando mais um aniversário, motivo porque estamos à nossa atenção cordial, com votos de felicidades extensivos à filhos.

ACY F. LIMA — Dia 16 — ...ciará sua maioridade a ...ncharia Acy F. Lima, oliva de ...r. José Thomazelli Filho. Quando transferiamos residência para Rio do Sul, em fins de 1962, Acy veio da longínqua Laguna com apenas três meses. Que Deus a faça bem feliz são os votos dos "velhos" pais de Acy.

RENE ROLLIN — Dia 17, em Joinville, revendo de carinhos de seus familiares, estará comemorando mais um natalício o nosso grande amigo, Rene Rollin, oficial fazendário do Banco do Brasil, fins ...ma, após ...Nadir ...ve a gentileza de nos brindar com um significativo coquetel para os demais em regalo ao evento. Nossos efusivos parabens.

VIRIATO ALVES GARCIA — Dentre os grandes adeptos do progresso de Rio do Sul, o nosso distinto amigo Sr. Viriato A. Garcia ocupa lugar de destaque. É o farmacêutico mais antigo na do Alto Vale do Itajaí e ...ntemo em gesto de marcelia apaixonadoria ...ntida deixou de cessar receita de remédio dos seus ...mpos onde o ...ação tinha algum valor. Pelos bons serviços já prestados, o sr. Viriato que dia 17 completa mais um ano de vida e próximos extolerta, rende-se dela ...ntio votos da admiração geral. Parabens.

CUZA H. WERNER — Dia 18 estará em festas o lar do sr. Helmo Werner, com o transcurso do aniversário de sua existência da Elisa R. Werner. Na conforável e luxuosa residência do estimado casal, a Rolin será condignamente comemorada, conforme fizemos ciente através do da Nadir F. Reis. Nossos respeitosos cumprimentos.

VITOR OHF — Desde muitos anos sempre quando da passagem do 20 de agôsto vimos prestando justa homenagem ao sr. Vitor Ohf, mui digno Diretor da Azeo Industrial e Comércio CASNAVA S/A por motivo de seu aniversário.

Dia 23 de agôsto corrente, Grande entusiasta do Rotary Clube riosulense, honorável membro da diretoria da Federação de Mandioca do Estado de Santa Catarina, por sua inegável predicados o sr. Vitor Ohf conseguiu reunir em torno de seu nome uma pléiade de admiradores amigos. Nestas efusivas felicitações extensivas a seus dilectos familiares.

RUBENS BINS SILVEIRA — Dia 21 do andante completará mais um aniversário o Professor Rubens Silveira, competente mestre na Escola Técnica de Comércio "Dona Rosa". Diretor da Distribuidora de Automóveis Ltda., Chefe de uma dos mais movimentadas escritórias de Contabilidade que faz do trabalho e ...ntemo membro da diretoria da Associação Comercial e cidadão que faz o trabalho a sua Bíblia. Ao premido amigo Rubens Bins da Silveira, os nossos cumprimentos com votos de felicidades extensivos a sua bondosa família.

SENSACIONAL CORRIDA DE BICICLETAS SOB O PATROCINIO DO "SESI" 1º PRÊMIO UMA BICICLETA 2º PRÊMIO UM RELÓGIO DE PULSO

Dia 25 de agôsto corrente com atlantico "Chave de Ouro" as comemorações em regalo ao 10º aniversário de atividades em Rio do Sul, o nosso Núcleo Regional do "SESI" patrocinará mais uma empolgante corrida de ciclistas.

Os dois principais prêmios ...ão devem valiosos e ...mais cotados, uma vez que a firma Comércio e Representações Hübsch Ltda. ofereceu uma bicicleta "PATRIA", fabricação da Irmãos Hübsch e cronômetro da indústria riosulense para o vencedor da competição e o segundo prêmio será um último relógio de pulso.

O "SESI", por seu Departamento de Esportes, letadores com ...ótimas medalhas ...os melhores classificados que também serão homenageados com sanduíches, salgadinhos refrigerantes, cervejas e chopes.

Para tomar parte na competição basta apenas o interessado ser trabalhador de qualquer indústria desta cidade devidamente registrada no Núcleo Regional do "SESI", o que automaticamente quer dizer a qual categoria de ...ssas empregadores.

Reina desmedo entusiasmo em torno da competição ora programada pelo Departamento Esportivo do "SESI" ...parcial no veterano desportista Hermínio Cá e seu eficiente colaborador.

COMEMORAÇÕES EM REGOZIJO AO "DIA DA PÁTRIA"

O sr. Prefeito Municipal vem de expedir convites para diretores de estabelecimento de ensino, autoridades militares e eclesiásticas, diretores de entidades esportivas, personalidades em seu Gabinete, para de comum acôrdo, colaborarem o programa das festividades em comemoração a Semana da Pátria.

Após a realização da reunião acima mencionada, teremos então oportunidade de levulgar o programa alusivo ao Dia da Pátria.

Fazemos votos para que ...ja renovado o já tradicional Concurso de Vitrines com a participação do comércio riosulense.

Rio do ...ade ...

Nos estabelecimentos de ...entos prosseguem todos os dias com o constante entra ...de tambores, provocando a ...presentação de alguns ...elegantes que estarão ...tuando dentro do ...

VESTIBULARES

Preparo seu vestibular de DIREITO E FILOSOFIA. Curso à tarde e à noite. Começará 5 de agôsto. Informe-se com o prof. Vitorino Secco, av. Trompowsky 29, ou Instituto de Educação "Dias Velho".

VENDE-SE CASA COM TERRENO

Em Saco dos Limões. Tratar à Rua João Mota Spezin, 363 — Saco dos Limões

REX-MARCAS E PATENTES

Agente Oficial da Propriedade Industrial

Registro de marcas, patentes de invenção, nomes comerciais, títulos de estabelecimento, insígnias, frases de propaganda e marcas de exportação

Rua Tenente Silveira 29 — 1º andar — SALA 8 — (ALTOS DA CASA NAIS — FLORIANOPOLIS — CAIXA POSTAL 97 — FONE 3912

A. GONZAGA

INCORPORAÇÃO — IMÓVEIS — VENDA

TRAJANO 12 - SALA 7 — FONE 3450 - FPOLIS - SC

RUA SÃO JOSÉ' esquina com a rua GARCIA

Casa com 3 quartos — living — sala de jantar — copa cozinha — banheiro social — sanitário menor — area de serviço 2 armarios embutidos — deposito e tanque — 180 m2 de area construida.

APARTAMENTO — Centro — 3 quartos e demais dependencias — pronto para morar.

pectivo banheiro. Em clima 5 dormitórios — banheiro

COQUEIROS — Rua São Cristovão 6a lado da Igreja Vende-se em única oportunidade no centro da Cidade

RUA CONSELHEIRO MAFRA — Duas casas n. 109

CASAS

e 111 ótima oportunidade

PALACETE — RUA NEREU RAMOS N.º 26

Casa de 4 quartos — 3 salas — cozinha — terreno ver casa de material perto da praia

de fundos. Contendo na parte terrea — amplo hall de de 11.550 m2

quartos demais dependências.

RUA TIRADENTES esquina com a Av. H. Luz — 3

social e amplo terraço. Fora garagem e depósito. construido em terreno de 22 metros de frente por 40

RUA 14 DE JULHO 953 — Estreito saida da ponte quem segue para Coqueiros. Casa e terreno com 782 m2.

RUA FRONTINO C. PIRES N.º 32 — Casa de madeira pagamento parte à vista resto a combinar.

TERRENOS

AV. OSMAR CUNHA quase esquina com a Av. Rio Branco. Terreno de 296,40 m2 por preço de cr$ 1.300.000,00 a vista. Apenas estará a venda nestes 30 dias.

COQUEIROS — Rua Juca ao Loide, lote bem situado.

RUA ARISTIDES LOBO N.º 8 FUNDOS junto ao Hospital Nereu Ramos terreno próprio para ser loteado, area de 10.000 m2 — Preço convidativo.

RUA ESTEVES JUNIOR — Magnifico lote para residência de padrão fino.

JARDIM ATLANTICO — 1 magnifico lote bem perto do asfalto

RUA MOURA — 3 lotes.

RUA EDUARDO DIAS (MAYKOT) — 1 lote.

CAIXA ECONÔMICA FEDERAL DE SANTA CATARINA

Carteira Hipotecária

EDITAL DE CHAMADA

Chamamos a atenção dos mutuários em atraso na Carteira Hipotecária desta Caixa Econômica Federal, para saldarem os seus débitos, dentro do prazo de quinze (15) dias, a partir desta data.

O não cumprimento por parte dos mutuários devedores, com mais de três (3) meses de atraso, levará a Caixa Econômica a usar das prerrogativas constantes das cláusulas dos contratos firmados com os mesmos.

Carteira Hipotecária da Caixa Econômica Federal de Santa Catarina, em Florianópolis, 8 de agôsto de 1963.

Zeferino Carvalho Neto,
Diretor em exerc.
Miguel Digiacomo,
Chefe da Carteira.

8-11-13

UNIVERSIDADE SANTA CATARINA
DIVISÃO DE MATERIAL
EDITAL Nº 17/63

EDITAL N° 16/63

CONCORRENCIA PUBLICA N° 15/63

Proposta para o dia 28 de Agôsto de 1963

O Diretor da Divisão de Material da Universidade de Santa Catarina, devidamente autorizado pelo Magnifico Reitor, faz ciente aos interessados que se acha aberta Concorrência Pública, aprazada para as 14 horas do dia 28 de agosto de 1963, para aquisição de material para Universidade de Santa Catarina.

Divisão de Material, em 08-08-63

Josoé Fortkamp
Diretor

DRS. ENNIO LUZ e JOÃO JOSÉ R. SCHAEFER

ADVOGADOS

Rua Felipe Schmidt, 21.
Florianópolis — SC —

FLAMULAS

Confecciona-se qualquer quantidade, na melhor qualidade e menor preço.

Ed Zahia — 7 o andar apto. 701 Fone 2494

GINÁSIO CHARLES MORITZ DIA 25 DO MINGO ÀS 20 HS JOSÉ VASCONLELOS NA SUA CRIAÇÃO MÁXIMA EU SOU O ESPETACULO --- INGRESSOS À VENDA NO CINE RITZ PREÇOS: GERA L — CRS 200,00 CADEIRA — 500,00

OBRAS DE ACESSO A BR 59

Prosseguem, em ritmo acelerado, as obras de acesso à BR-59, executadas pelo Govêrno do Estado, sob a orientação técnica do DER-SC.

Já se encontra concluida a tubulação (toto) com 1 metro de diâmetro e 120 metros de comprimento, ao lado da estrada, em frente à Igreja Nossa Senhora de Fátima, no Estreito.

O trecho referido, e que virá melhorar as condições de tráfego do Estreito, deverá estar concluido e ser entregue dentro de poucos dias, fazendo a ligação da BR-59 com a Ponte Hercilio Luz, pelo prolongamento da Rua Gaspar Dutra.

DEPOIMENTOS SÔBRE A PARTICIPAÇÃO DE S C NOS PROJETOS DE ENGENHARIA SANITÁRIA

A série de reportagens transmitidas pela Rádio Guaruja, contendo depoimentos colhidos na cidade de Pôrto Alegre, revelou, sem que necessitasse adicionar outros comentários, a ressonância nacional do projeto catarinense de abastecimento d'água e construção de rede de esgôtos.

Quarta-feira última, depois, através do microfone da PIONEIRA, o engenheiro sanitarista Carlos Kreiss Filho Suas palavras confirmaram o teôr das entrevistas anteriores. O ex-Diretor do D.N.O.S. em Santa Catarina teve expressões de elogio aos esforços do Departamento Autônomo de Engenharia Sanitária, órgão resultante da nova filosofia administrativa catarinense.

O dr. Kreiss Filho, ora servindo à administração central, revelou, também, que o Departamento Nacional de Obras de Saneamento objetiva estreitar suas relações com organismos estaduais de engenharia sanitária, ajustando-se em sinametas.

O DAES, como se sabe, encaminhou plano do engenheiro Aunio Petry, seu diretor, no sentido da obtenção de recursos do programa "Alianças para o Progresso" e de entidades nacionais, objetivando, numa primeira e larga etapa, solucionar os problemas de meia centena de cidades catarinense.

Acervo: Biblioteca Pública do Estado de Santa Catarina

RADAR na SOCIEDADE

LAZARO BARTOLOMEU

O BAILE DE GALA DO CLUBE "12 DE AGOSTO" RAINHA E PRINCESAS DAS "DEBS" DE S.C. 1963

Bras: Iris Monich. Anecy Urban, Marilú Colin e Nereida Schumacher. Madrinha das Debutantes da Soc "Harmonia Lyra" de Joinville em recente reunião na residência do casal Dr. Aldo Urban, presidente daquela Sociedade

O BAILE

de Gala do Clube 12 de Agosto acontece elegantíssimo com luxuosas "toilets" que embelezou os salões do "Veterano", na sua tradicional festa que teve como atração o desfile das graciosas meninas mirins de 1963, com maravilhosas vestidas trabalhados com verdadeira arte da costura e de bordados dando uma colorido todo especial na noite em que foram apresentadas a sociedade florianopolitana recebendo os aplausos dos presentes. Antes do desfile, a Rainha Carmem Rosa Caldas, recebeu a faixa simbólico de sua antecessora Silvia Hoepcke da Silva. A decoração muito original e bonita apresentada pelo decorador Garbellotti. Na comissão de recepção os Srs: Hiram Livramento, Aldo Poluzo e Jaime Couto membros da Diretoria Presidida interinamente pelo Dr. Jauro Linhares. Notamos a presença dos cronistas sociais: Nagel de Mello, de Blumenau, Sebastião Reis de Itajaí; Celso Pamplona de Fpolis; Dario de Joinville e José Rodolfo Câmara da Guanabara. Merece os nossos aplausos o trabalho de arte da costura e bordados apresentados nos vestidos das Debutantes de 1963. Voltarei a comentar...

VAMOS

agora para o Baile das Debutantes da Sociedade "Harmonia Lyra", que vai acontecer no próximo dia 21 de setembro que está sendo muito esperado pelo mundo social joinvilense. As madrinhas: Sras: Dr. Dieter, (Maria Claudia) Schmidt; Dr. Aldo (Anecy) Urban; Deputado Pedro (Marilú) Colin; Kurt Alvino (Iris) Monich; Max (Nereida) Schumacher e Dr. Sadala (Alice) Amin, vão oferecer uma surpresa as meninas moças 63. Botões de rosas já foram encomendados na cidade de Curitiba, para o desfile oficial. Outros preparativos estamos providenciando para o brilhantíssimo festa de gala, que será abrilhantada pela famosa orquestra de Orlando Ferri de São Paulo.

LANCEI

novo "Slogan" para a nossa Capital "JOIACAP". Os nossos visitantes apelidaram a Ponte Hercilio Luz: o "Colar de Pérola" da Cidade. Com a beleza natural da nossa ilha, Florianópolis é a Jóia do Brasil. Daí a "JOIACAP".

A SEMANA DA

Marinha, vai acontecer de 6 a 13 de dezembro próximo. O Comandante Antonio Avila de Malafaia, nomeou uma Comissão para as festejos que será presidida pelo Capitão de Corveta Archio Parenhos Pederneiras.

O 1º BAILE

da Rainha e duas Princesas das Debutantes de Santa Catarina, uma promoção do Colunista, vai ser realizada no Clube 12 de Agosto, entre outubro e novembro. Ate domingo publicarei a data do acontecimento. Há muito tempo que eu venho tentando.

SERA

realizado no próximo sábado no Clube Joinville, o Baile das Misses abrilhantado pela orquestra de Castelan. A festa está sendo aguardada com expectativa naquele Clube, quando desfilarão bonitas moças com seus traje de gala. Atendendo gentil convite da Diretoria, estaremos lá para apresentá-lo.

O ESPORTE

na semana que passou apresentou os resultados: O Flamengo entregou os pontos para o América 3 x 1; O Vasco da Gama dividiu com o Madureira 1 x 1; o Metropol liquidou com o Londrina 2 x 1 e o Santos fez "milagres" contra o 15 de Piracicaba. 0 x 0. O Botafogo com 25 minutos de futebol fez 1 x 0 contra o Fluminense; o Bangu deu de 6 x 1 no Olaria.

FOI

entrevistada no meu programa social na Rádio Guaruja, a Rainha do Clube 12 de Agosto Carmem Rosa Caldas.

O ENLACE

Matrimonial da Srta Marilia Pelusio com o Comandante Djauro Oliveira se irá realizado no próximo dia vinte e oito de setembro, às 17 horas, na Igreja do Divino Espirito Santo. Após o ato religioso os convidados serão recepcionados no Clube 12 de Agosto com serviços do Sr. Eduardo Rosa.

TONIA

Carioca, foi escolhina pelo Colunista "Carlos Swann" de "O GLOBO", para comparecer ao lançamento do film da METRO — "THE VIPS", com Elzabeth Taylor e Richard Burton dia três próximo em Londres.

UMA "CASA

PORTUGUESA", a proxima peça de Celso Pamplona, dia 14 próximo no Clube "12 de Agosto" em benefício da construção da nova séde. Ontem, iniciou com os ensaios.

JOVEM GUARDA

Miss SIMPATIA Elnor Mirtes da Silva da sociedade de Blumenau, esteve no Baile do Clube 12 com Miss FPOLIS Neide Monica (—) MISS Docura Sara Regina Raulino Silva e a Rainha do Carnaval 1963 Lucia de Aguino Avila bem acompanhadas no Baile de sabado (—) Rita de Cássia Viegas abriu o desfile das "DEBS"

PASSARELA

A FESTA da Uva será programada em Videira — NOS DIAS 2 e 3 o Presidente João Goulart, presidirá a reunião do Ministério, na Cidade de Curitiba — VIAJARA hoje para São Paulo o artista Fábio Magalhães — EM França atividade o engenheiro Dr. Ru Soares, com obras da CODEC — COMEMORANDO "aniver" hoje, o Desembargador Adão Bernardes — DIA 7 de Setembro, o Coral da Florianópolis voltará novamente ao cartaz.

MUSICAL BAR

PARA UM BOM PASSA TEMPO COM SUA FAMILIA — REUNIOES SOCIAIS DANÇANTES COQUETEIS — FESTAS DE ANIVERSARIOS — CHA DANCANTES — ETC.

ANDAR TERREO DO ROYAL HOTEL — Tel 2315 (Portaria)

Exposição de MAYER FILHO em São Paulo

Depois de tal mantido, durante bastante tempo, correspondência com artistas plásticos de São Paulo, principalmente com Teresa D'Amico, e de se tornar por ela conhecido, Mayer Filho, o pintor conterrâneo, que tanto descredito tem merecido de nossa parte, tem sido convidado insistentemente por colegas paulistas e realizar, na Capital bandeirante, uma exposição de seus trabalhos. Mayer entretanto, apesar da insistência dos convites, não se interessou de expôr em São Paulo ou, mais precisamente, faltava-lhe, talvez, disposição de arrumar as malas, deixar a família por umas semanas e por de tudo, deixar o sossêgo e a tranquilidade da Ilha e lançar-se ao mar. Mas recentemente voltou a ter contatos com o grupo paulista com a mesma Teresa D'Amico, que de novo se interessou em promover, na Casa do Artista Plástico em São Paulo, uma exposição de seis quadros.

Dessa vez Mayer se entusiasmou um pouco mais. Havia produzido uma série de bons trabalhos. Considerou mais detidamente a oportunidade de lançar-se num grande centro. Talvez, quem sabe, seria a sua chance de artista. Amigos seus o animaram a pôr em prática, primeiro, seu plano de viagem. Num dia de junho, Mayer pegou um ônibus sigiloso e foi até lá. Encontrou-se com quase todos os grandes artistas plásticos da paulicéia conversou, fez entendimentos e deixou marcado a sua exposição para o próximo dia 16 de agosto, estando marcado o encerramento para dia 15 de setembro. De volta de São Paulo, Mayer esteve em contato constante, Falou-nos longamente sôbre os artistas com que teve oportunidade de palestrar. Conclusão: dos seus trabalhos que levou todos foram aproveitados para a exposição, o que significa, de ante-mão, uma vitória para o artista catarinense. O salão onde Mayer vai realizar a sua exposição em São Paulo é o mesmo onde já expuseram artistas da categoria de Portinari, Di Calvacanti, Volpi, Tarsilla do Amaral, Pancetti, Djanira, De Fiori, a próprio Teresa D'Amico e muitos outros. Quer dizer que não se trata de qualquer galeria. É preciso que o artista tenha valor real para que se credencie a expôr na Casa do Artista Plástico. Em sua curta permanência em São Paulo, Mayer vendeu alguns de seus trabalhos, sem que tivesse mostrado o menor interesse em vendê-los. Pois Resende, que é, parece, a atual diretora da Casa de Artista Plástico de São Paulo e que é quem vai, também promover a exposição de Mayer Filho, considerou-o o Picasso brasileiro.

Pois ficou maravilhada com seus desenhos e, com antecipação, garantiu-lhe êxito total, com a promessa de que, vitoriosa seja a exposição, ela será levada também ao Rio de Janeiro ainda este ano. Abre-se, assim, não só para o artista, mas para a arte catarinense, principalmente, uma oportunidade sem par. A não ser Hugo Mund, nenhum outro artista catarinense expôs num centro grande. Vamos esperar pela exposição de Mayer, cujos quadros conhecemos e cujo sucesso também prevemos, pois notoriamente seus últimos desenhos têm categoria suficiente para projetá-lo de uma vez por todas no âmbito da arte plástica nacional. Vale dizer que, além dos pintores já mencionados, expoemos também, na Casa do Artista Plástico, Montuori, Darcy Penteado, Fábio Magalhães, Rebolo Gonzales, Mario Zanini, Takaoka, Osvaldo de Andrade Filho, Silvia, Anita Malfatti e ainda outros nomes conhecidos no país. De nossa parte, desejamos que Mayer Filho seja vitorioso em sua exposição e que, em São Paulo, mostre o grão de alfinetamento e de progresso das artes em Santa Catarina. E para que não pesemos abstrair a sua exposição em São Paulo, pois desejaríamos testemunhar, "in loco", as impressões que os paulistas, principalmente a imprensa, hão de manifestar sôbre seus trabalhos. Mas quem sabe se as dificuldades poderão ser sanadas e lá estaremos para levar-lhe também o nosso estímulo e o nosso abraço pela vitória que há de obter.

(Hamilton Alves)

soda cáustica

4A

CRISTALIZADA EM ESCAMAS

FABRICADA NO BRASIL PELA PRIMEIRA VEZ

CIA ELETRO QUIMICA FLUMINENSE

Embalagem Industrial:
Sacos multifolhas (Papel e Plástico) de 50 quilos

Embalagem Doméstica:
Caixas de papelão com 24 pacotes plásticos de 1 1/2 lb

Representantes para os Estados de Santa Catarina e Paraná

BUSCHLE & LEPPER S.A.

Jaraguá • Blumenau • Curitiba

EDITAL

EDITAL DE CITAÇÃO DE AUSENTES, COM O PRAZO DE TRINTA (30) DIAS, na forma abaixo:

O Doutor JOÃO TOMAZ MARCONDES DE MATTOS Juiz de Direito Titular da Vara dos Feitos da Fazenda Pública e Ações Acidentes do Trabalho da Comarca de Florianópolis, Capital do Estado de Santa Catarina, na forma da lei, etc.

FAZ SABER a PEDRO APOLINARIO E FILHOS, que por parte da União Federal lhes foi movida uma ação de desapropriação, nos seguintes termos: PETIÇÃO INICIAL: Exmo. Sr. Dr. Juiz de Direito da Vara da Fazenda Pública. Diz a União Federal, por seu Representante legal, infra firmado, que vem, perante V. Excia., expor e a final requerer o seguinte: 1º — Que por Decreto nº 40.570 de 18 de Dezembro de 1956 — modificação pelo de nº 44.458, de 3 de Setembro de 1958, o Excelentíssimo Senhor Presidente da República declarou de utilidade pública para fins de desapropriação, diversos terrenos situados neste Estado, classificados em duas glebas A e B, necessários e destinados à instalação do CAMPO DE INSTRUÇÃO MARECHAL HERMES. 2º — Que entre os terrenos desapropriados se encontra, classificado na gleba B, o de propriedade de PEDRO APOLINARIO E FILHOS, sito na região do ALTO CANOINHAS, Comarca de Canoinhas, com a área de 87.760 hectares, devidamente individado nos documentos juntos e planta que acompanha idêntica ação contra herdeiros de Leonarda Mikus. 3º — Que, assim propõe, como proposta tem a presente ação de desapropriação por utilidade pública do referido imóvel, nos termos da Lei nº 3.365, de 21 de Junho de 1941, alterada pela Lei nº ... 2.786 de 21 de Maio de 1956. 4º — Que tendo urgência na ocupação do imóvel para a construção da obra prevista no Decreto desapropriatório, requer a V. Excia. mandar imitir a Expropriante imediatamente, na posse de referido bem, independentemente de citação prévia do proprietário, nos termos do artigo 15 e parágrafo único do mencionado Decreto-lei nº 3.365, para o que se prontifica a efetuar o depósito do preço que oferece, na quantia de Cr$ 70.799,70, livre de quaisquer outros ônus ou despesas que recaiam sôbre dito imóvel, ou decorrentes da presente desapropriação, nos termos do artigo 21 do mesmo Estatuto. 5º — Assim sendo, dando à causa o valor de Cr$ 70.799,70, requer a V. Excia. se digne de determinar, na firma da lei a citação do expropriado para responder aos termos da presente ação, ou querendo, contestar ou defender-se dentro do prazo legal, bem como para todos seus demais termos, até final, pena de revelia. Protesta-se provar o alegado por todo o genero de provas em direito permitidas, caso necessárias. D. e A. esta, com os documentos juntos. P. Deferimento. Florianópolis, 31 de Outubro de 1962. (as) NICOLAU SEVERIANO DE OLIVEIRA — Procurador da República em exercício. DESPACHO DE FLS: 2: A. Como requer. Fpolis. 14-12-61. (as) Walsiemiro Cascaes. CERTIDÃO DE FLS. 25: Certifico que em cumprimento ao mandado supra, e frente as diligências realizadas para localizar os citados, resta-me informar que as terras em questão não mais pertencem aos citados sim à Irmã da Silva Lima residente em Alto Canoinhas o qual foi por mim citado de todo o conteúdo do presente mandado. Dou fé Canoinhas, 29/7/63. (as) Alcebiades Gomes do Vale. PETIÇÃO DE FLS. 29v. MM. Juiz Face ao que consta das certidões de fls. 23 e 25, e de ser determinado nos termos da lei, a citação por edital dos expropriados, Pedro Apolinário e Filhos, Fpolis. 30-8-62. (as) Nicolau Severiano de Oliveira — Procurador da República em exercício. DESPACHO DE FLS. 30: CITE-SE POR EDITAL COM O PRAZO DE TRINTA DIAS. FPOLIS. 31-8-62. (as) Marcondes. E para que chegue ao conhecimento dos interessados e não possam, de futuro alegar ignorância, expedi o presente edital de citação que será publicado na forma da lei e fixado no lugar de costume. Dado e passado nesta cidade de Florianópolis, Capital do Estado de Santa Catarina, aos oito dias do mês de agôsto do ano de mil novecentos e sessenta e três. Eu, (Elson de Moura Ferro) Escrevão o subscrevi.

JOÃO TOMAZ MARCONDES DE MATTOS
Juiz de Direito Titular da Vara dos Feitos da Fazenda.

VENDE-SE

UM TALNUS ANO 51 REFORMADO.

TRATAR COM JAIME OLIVEIRA,
C. RAMOS ESTREITO.

A HORA PRESBITERIANA

Ouça todos os domingos pelo ZY1—25 Rádio Anita Garibaldi de Florianópolis às 13 horas e 30 minutos A HORA PRESBITERIANA Agradecemos o sua sintonia

UNIVERSIDADE DE SANTA CATARINA DEPARTAMENTO DE ADMINISTRAÇÃO CENTRAL DIVISÃO DE MATERIAL

EDITAL Nº 17/63
CONCORRÊNCIA PUBLICA Nº 16/63

Proposta para o dia 30 de Agosto de 1963

O Diretor da Divisão de Material da Universidade de Santa Catarina, devidamente autorizado pelo Magnífico Reitor faz ciente aos interessados que se acha aberta Concorrência Pública, apraçada para as 14 horas do dia 30 de agosto de 1963, para aquisição de materiais científicos para uso da Escola de Engenharia Industrial da Universidade de Engenharia Industrial da Universidade de Santa Catarina.

Divisão de Material, em 08-08-63

Josué Fortkamp
Diretor

VENDA DE VEICULOS

Edital para CONCORRÊNCIA PUBLICA DE VEICULOS do Serviço Social da Indústria — Departamento Regional de Santa Catarina.

Pelo presente, levamos ao conhecimento de quem interessar possa, que se encontram à venda, mediante concorrência pública, os veículos abaixo especificados e de propriedade deste Departamento Regional:

1 — Um Caminhão, marca MERCEDES-BENZ, ano 1959, côr cinza, motor nº OM 331-0190400010, seis cilindros, 120 HP, pelo valor mínimo de oferta de Cr$ 2.200.000,00 (dois milhões e duzentos mil cruzeiros).

2 — Uma Camioneta, marca OPEL, ano 1954, côr azul, motor nº A25L5408141-L, seis cilindros, pelo valor mínimo de oferta de Cr$ 600.000,00 (seiscentos mil cruzeiros).

3 — Um automóvel, marca SINCA DO BRASIL, côr preta, motor nº 7595, 8 cilindros, 90 HP, pelo valorminimo de oferta de Cr$ 1.800.000,00 (um milhão e oitocentos mil cruzeiros).

4 — Um Jeep Vemag, marca D.K.W. VEMAG, côr verde, motor nº J.002668, 3 cilindros, 55 HP, pelo valor mínimo de oferta de Cr$ 700.000,00 (setecentos mil cruzeiros).

Os interessados na compra dos veículos acima especificados, deverão trazer suas propostas ao Departamento Regional do Serviço Social da Indústria de Santa Catarina, sito no Edifício Piatneg, Praça 15 de Novembro, 6º andar, nesta Capital, no dia 20 de agôsto do corrente ano, até às 16 horas, hora esta em que as propostas serão recebidas e apreciadas, na presença de todos os concorrentes, pela Comissão de Concorrência Pública dêste Departamento Regional. As propostas deverão vir em envelopes fechados, com o máximo de sigilo, razendo com tôda clareza e precisão, o veículo que interessa ao proponente, com o respectivo valor de oferta que será definitiva.

É indispensável as assinaturas dos interessados, na respectiva proposta.

As propostas deverão se referir a cada veículo de per si.

Assim, cada veículo receberá uma proposta em envelope fechado e rubricado pelo proponente. Não importa a que o mesmo concorrente faça propostas para todos os veículos, porém, tais propostas, como se esclarece acima, serão feitas em envelope separados, veículos por veículo.

As propostas serão abertas na presença de todos os concorrentes, cabendo o direito de aquisição do veículo ao que maior preço oferecer.

Os preços de oferta serão absolutamente para pagamento à vista, não sendo apreciadas propostas que contiver a cláusula de pagamento à prazo.

Os pagamentos deverão ser efetuados em moedas corrente do país.

Na parte externa do envelope que contém a proposta, deverá constar as características do veículo que interessa ao proponente, porque é facultado a todos os proponentes a retirada de suas propostas antes da abertura das mesmas.

Vencida a concorrência, no mesmo dia 20 de agôsto do corrente ano, o veículo será entregue ao comprador, mediante o pagamento integral do preço oferecido pelo mesmo.

Em hipótese alguma, se dilatará o prazo para pagamento do veículo comprado.

Os veículos de que trata o presente EDITAL, se encontram à disposição dos interessados, para exame e verificação, à Rua Almirante Lamego nº 7, nesta Capital, diariamente, no horário das 9 às 12 e das 14 às 18 horas.

Departamento Regional do Serviço Social da Indústria, em Santa Catarina, 1º de agôsto de 1963.

A COMISSÃO DE CONCORRENCIA

4-6-8-11-13-15-18-20/8/63

EDITAL

EDITAL DE CITAÇÃO COM O PRAZO DE TRINTA DIAS

A Doutora THEREZA CRISOLA TANG, Juiz de Direito da Comarca de São José, Estado de Santa Catarina, na forma da Lei, etc.

FAZ saber a todos que o presente edital de citação virem ou dêle conhecimento tiverem, que por parte de Manoel dos Santos, solteiro, residente no lugar Pagará, distrito de São Pedro de Alcântara, neste Município, foi requerido a êste Juízo uma ação de usucapião, cujo imóvel é o seguinte: Um terreno contendo a área de 342.000 metros quadrados, medindo 440 metros de frente e 550 metros de fundos, extremando ao Norte com Leopoldo Lohn; ao sul com herdeiros de José Manoel Dutra, a leste com Antonio Emilia da Costa e no oeste com herdeiros de João Juvêncio Martins e herdeiros de Alfredo Gaspar da Luz, o referido terreno é cortado de leste a oeste pelo caminho do Morro do Cabrid, situado no lugar Pagará, distrito de São Pedro de Alcântara, neste Município. Feita a justificação da posse, foi a mesma julgada procedente por sentença de fls. 25v. nos referidos autos. E para que chegue ao conhecimento de todos, mandou expedir o presente edital, que será publicado na forma da lei e fixado no lugar de costume. Dado e passado nesta cidade de São José aos vinte e oito dias do mês de maio de mil novecentos e sessenta e três. Eu, (Armando M. de Souza), Escrivão a datilografei e subscrevo.

(ass) Thereza Grisólia Tang
JUIZ DE DIREITO

21-8-63

Acervo: Biblioteca Pública do Estado de Santa Catarina

Indústria dos EE.UU. no roteiro do gov. CELSO RAMOS

Durante sua visita aos Estados Unidos o governador de Santa Catarina, Celso Ramos, esteve na fábrica de papel fino e de celofane da Olin Mathieson Chemical Corparation em Pisgah Forest, Carolina do Norte (foto) onde foi posto a par das últimas técnicas em fabricação de papel daquele país. A Olin opera uma fábrica de papel (Olinkraft) em Canoss, neste Estado. Na foto, o governador Celso Ramos (de escuro, ao centro), ladeado pelos srs. A. J. Loeb, L. E. Simerl, Carrol Bahnsen, John Reed, diretores da Olin, e seus acompanhantes, dep. Joaquim Ramos, professor Alcides de Abreu e Cláudio Rabelo, intérprete do Dpto. do Estado.

A OLIN MATHIESON NO MERCADO AMERICANO

A Olin Mathieson Chemical Corporation mantém nos Estados Unidos, em Pisgah Forest, Carolina do Norte, a Divisão Ecusta de Papel e a Divisão de Celofane.

Ambas as instalações são modernas. Tanto a fábrica de papel para cigarro (e de outros tipos de papéis especiais) como a de celofane necessitam de água pura, abundante no local.

Capacidade das instalações de tratamento: quasi 100 milhões de litros diários. As duas fábricas empregam cêrca de 2.200 pessoas.

PAPEL

A Ecusta produz o melhor papel para cigarro do mundo, resultado de muitas pesquizas realizadas. Anteriormente êsse papel era feito com trapos de linho, mas o crescimento de consumo fez necessitar procurar outra fonte. Usa-se agora a fibra da planta do linho usada nos Estados Unidos para a produção de sementes.

O papel deve ser branco e com espessura inferior a 15/10.000 polegadas.

Não tem sabor, mesmo quando queimado. E' usado pelos principais fabricantes de cigarros nos Estados Unidos e também exportado. A fábrica utiliza diariamente 1.100 fardos de 70 quilos de fibra.

Além do papel para cigarro, Ecusta produz também papéis especiais para bíblias, para livros de seguros e outros fins especiais.

CELOFANE

A matéria prima do celofane é a madeira. Por processos químicos que tomaram muitos anos de pesquizas a árvore é transformada em material muito diferente da madeira, sendo difícil acreditar que ambas as substâncias sejam relacionadas.

O Olin tem 2 fábricas — uma em Carolina do Norte (fábrica de celofane e polietileno) e outra na Indiana.

Usa-se celulose branca como a neve, altamente purificada.

Partes das fábricas tem ar condicionado com controle de umidade.

REDUZ HEMORRÓIDAS SEM OPERAÇÃO NÔVO TRATAMENTO FAZ CESSAR A IRRITAÇÃO E ALIVIA A DOR!

Nova York (Especial) — Finalmente a ciência encontrou uma substância cicatrizante com a extraordinária propriedade de permitir a redução das hemorróidas e o pronto alívio da dor — sem operação.

Em caso após caso, foi constatado e comprovado uma melhora surpreendente. A dor foi aliviada de pronto, verificando-se ao mesmo tempo verdade na redução no recolhimento das hemorróidas.

O mais surpreendente, porém, é que esta melhora se manteve em casos em que as observações iniciais se prolongaram por muitos meses!

De fato, os resultados foram tão marcantes que os médicos tiveram expressões como estas: "As hemorróidas já não são mais problema!". Note-se que grande número dêsses pacientes eram portadores de casos crônicos, alguns de 10 a 20 anos.

Tudo isso, em o mês de exercícios, sinusites ou sofrimentos de qualquer espécie. O segredo está numa nova substância cicatrizante natural - TRP - recentemente descoberta por uma associação de pesquisa mundialmente famosa. O TRP já está sendo largamente empregado como cicatrizante dos tecidos em qualquer parte do corpo.

Agora esta nova substância cicatrizante é apresentada em pomada e supositórios sob o nome de *Preparado H*.

Em tubos de bermetic pegam *Preparado H - Pomada* em tubos com aplicador especial ou *Preparado H - Supositórios* em cartuchos com 10 unidades embalagem individualmente.

CRISE E CONJUNTURA CONCEITO E RELAÇAO

Capítulo 2

CICLO ECONÔMICO

Introdução. Conceito Estática. Não existe definição única para êsse fenômeno. Os autores possuem modo especial para o comentar. Essa divergência invade inclusive o campo de sua grafia. Alguns o fazem no plural. Outros o empregam singularmente. Samuelson assim o escreve: "O CICLO ECONOMICO". Meyers, por sua vez "Os ciclos econômicos". O nosso patrício Luiz Souza Gomes escreve semelhantemente a êste último tratadista. Superficialmente a coisa parece não apresentar nada de anormal.

Mas quem os analisa chega a uma conclusão diametralmente diferente. O primeiro dos tratadistas supra é o que se aproxima mais da objetividade nesse particular, enquanto que o segundo desenvolve o trabalho tomando por base o fenômeno, e finalmente o terceiro que o faz confundindo crise com ciclo econômico. A forma pela qual deverá ser intitulado, se no singular o no plural, é nos indiferente, mas acreditamos que seu objetivo deva obedecer aquêle princípio figurado em seu título. Se partimos para o estudo do fenômeno, tão sòmente êsse deverá ser considerado e desenvolvido dentro do seu princípio unitário. Se entretanto, o estudo do fenômeno tiver por objetivo uma série dêles, lògicamente seu título será flexionado de acôrdo com o sentido de sua finalidade. Se porém, em dado momento, passamos do campo unitário para o estudo comparado das séries, então, no decôrrer do tempo, deveremos fazê-lo correspondentemente no fato. Mas se a posição é a interpretação do fenômeno com suas características peculiares, tão sòmente, achamos que assim o deva ser desenvolvido. E justamente na posição favorável ao princípio do fenômeno em si, que iremos desenvolver o objetivo do presente capítulo. Assim pois, resta-nos primeiramente conhecer o que vem a ser "ciclo econômico".

Sabemos que as condições econômicas nunca são estáticas.

Estão em constante movimento: ora em sentido ascencional, ora em posição inversa. O ciclo portanto representa um afastamento das condições de equilíbrio econômico. Podemos também conceituá-lo como sendo as flutuações cíclicas observadas de determinada conjuntura. Baseados, por conseguinte, nessa definição, acrescentaremos que essas alterações poderão ser breves ou longas. Como também poderão ser semi-breves ou não muito longas. Isso depende de suas intensidades. Conforme, então fôr o caso, teremos situações boas ou más. E' o que constataremos noutro local.

O ciclo econômico é um fenômeno do livre cambismo. E' o fantasma eterno das economias de iniciativa privada. Qualquer economia assim qualificada estará sujeita a ação daninha dêsse fenômeno. Mas o que nos chama a atenção é que as estruturas econômicas tidas como desenvolvidas são mais vulneráveis aos seus efeitos. Os Estados Unidos, por exemplo, durante tôda sua história econômica têm estado sujeito às flutuações cíclicas. Em 1933 o número de desempregados nesse país chegou a somar 15 milhões dos 45 milhões de seus habitantes, percentagem esta muito superiormente ao da Alemanha em igual data.

Os tratadistas apontam uma infinidade de fatores como causas primordiais dêsse fenômeno. Meyers classifica-as em grupos. Segundo êsse autor poderemos assim evidenciá-las:

1. Causas reais.
2. Causas psicológicas.
3. Causas monetárias.
4. Teorias de subconsumo.
5. Poupança e investimento.

Mas a coisa não fica sòmente por aqui. A cada um dêsses títulos encontraremos de 3 a 12 teorias de autores diversos.

Como vemos o campo é vastíssimo. Muito e muito se poderia escrever a respeito. Meyers declara que os professôres von Haberler e Estey já escreveram essas obras. Mas o objetivo do presente capítulo e o ciclo econômico. A êle portanto nos deveremos ater. Deixaremos essas teorias para outra oportunidade. Naturalmente não prometemos um estudo aprofundado.

a que julgamos mais conveniente a nossa compreensão. Diante do que já foi exposto acreditamos nos encontrar bem próximo de nosso objetivo, o qual não é outro senão o estudo do ciclo econômico, através de suas fases cíclicas.

A título de ilustração abordaremos pelo menos Antes porém precisamos conhecer da posição de certos autores, referentemente ao fato, afim de nos alicerçarmos e nos julgarmos mais senhores do campo que iremos trilhar. Antecipadamente dizemos que a divisão do ciclo não oferece norma universal. Os autores o fazem à maneira de o encarar. Divergem entre si, mas não chegam a formar correntes antagônicas.

estabelecendo classificá-los conservadores. Samuelson, por exemplo, aceita a divisão apresentada por Mitchell. Meyers, por sua vez, a defendida por estey, e outros. Divergem-se, porém sem posições definidas. Cada qual desenvolve o fato à maneira de o entender. Mas sempre se assenhoando ao pensamento influenciata de outros tratadistas. Daí incorrem em lapso, conforme veremos mais adiante. Meyers, em sua obra, "Elementos de Economia Moderna", apesar de desenvolver seu trabalho através de exemplos práticos e objetivos, deixa-a incompleta, em nosso entender, por não considerar a linha da estática. Samuelson, também desenvolve o fato sem considerar o homologuena. Sua posição é a mesma tanto no exame de ciclo como também quando do estuda as séries cíclicas. Ora, os fatos de evolução acreditamos constituir elementos preponderante para o estudo do ciclo. E' o ponto de partida. A sociedade está em constante desenvolvimento. A sua constante mobilidade, marcada através dos tempos por momentos de transições e revoluções, constituem fatores probantes como marco inicial para o estudo da conjuntura. Do ponto de vista político-econômico conhecemos seus estágios evolutivos.

O primeiro foi o "comunitário", o segundo o "escravagista", e daí ao "feudalista", e para as formas "capitalistas", (o de iniciativa privada e o estatal, sendo êste também conhecido por socialismo ou ditadura do proletariado), e finalmente o já propalado "humanismo", tão bem observado por Alceu Amoroso Lima. Vemos portanto, da indispensabilidade da configuração do grupo social dentro do gráfico conjuntural. A linha da estática, que em tradução literária significa imobilidade, em conjuntura, tem outro sentido. A sua posição inclinada, dentro do gráfico conjuntural, denota mobilidade evolutiva. Tem ela, por conseguinte, objetivamente, demonstrar o grau de evolução da humanidade através dos tempos, desde a sociedade comunitária à época atual. A estática é o reflexo da dinâmica.

Mas assim como a matéria está para o espírito e êste para aquela, assim também o é a dinâmica para a estática e esta para àquela. Daí o motivo de criticarmos os autores que, fazendo conjuntura, omitem a linha da estática.

Do ponto de vista técnico-conjuntural, em nosso entender, estando ela omissa, o estudo do ciclo estará incompleto.

Como iremos saber, por exemplo, se tal fenômeno deverá ser estudado sob o princípio peculiar a recessão ou a depressão. Essa dúvida não existirá, acreditamos, se partimos para o estudo do ciclo, em base no comportamento humano dentro da conjuntura. Por outro lado sabemos que o ciclo apresenta quatro fases, e conforme seus efeitos ou intensidades receberão denominações especiais. O que fôr uma coisa assim o será até certo ponto daí para frente receberá nova demonstração. Mas essa distinção só poderemos demonstrar justamente através da linha da estática. Estando esta omissa não estaremos suficientemente capacitados para declarar em que momento o fenômeno se reparte. Dizemos com isso, por conseguinte, que não aceitaremos o estudo do ciclo sem a consideração devida da linha da estática. Esta constitui elemento primordial para o estudo da conjuntura. Dito isso, passamos para campo de sua configuração gráfica. O campo conjuntural se representa gràficamente por um retângulo. Suas extremidades: esquerda e direita, deverão ser unidas por um segmento retilíneo, não em posição horizontal, mas em sentido meio inclinado. Essa posição por sua vez passará a representar o estado de evolução social dentro da conjuntura. Para uma compreensão mais objetiva do fato, damos abaixo a figura de número 1, que podimos ao leitor examinar.

CICLO ECONOMICO

TEMPO

No próximo capítulo falaremos sôbre divisão do ciclo econômico

VALMOR BION — Acadêmico da Faculdade de Ciências Econômicas da Universidade de S. Catarina

DEPARTAMENTO CENTRAL DE COMPRAS

EDITAL DE CONCORRÊNCIA PÚBLICA Nº 63-8-020

O Departamento Central de Compras, torna público que fará realizar, no dia 9-9-63, às 15 horas, na sua sede, à rua Lauro Müller, nº 2, CONCORRÊNCIA PÚBLICA, nas condições seguintes:

I — OBJETO DA CONCORRÊNCIA
VENDA

1 — Automóvel, Mercury Sedan, modêlo 1946, motor de 95 HP., de côr preto escuro, motor nº 59-A-B, em mau estado de conservação. Encontra-se o referido veículo na sêde do Departamento Central de Compras, preço base, Cr$ 300.000,00, unidade — Um, quantidade — 1.

2 — Jeep Willys, modêlo 1957, em mau estado de conservação. Encontra-se o referido veículo, na 6ª Inspetoria Regional de Educação e Cultura, na cidade de Joaçaba, preço base, Cr$ ... 450.000,00, unidade — Um, quantidade — 1.

3 — Jeep Willys, modêlo 1958, motor nº B. 807714, em mau estado de conservação. Encontra-se o referido veículo na oficina do Sr. Milton Müller, à Avenida Mauro Ramos, nesta Capital, preço base, Cr$ 300.000,00, unidade — Um — quantidade — 1.

4 — Automóvel, Oldsmobil, modêlo 1951, motor nº 18736542, em mau estado de conservação. Encontra-se o referido veículo, na oficina do Sr. Juca, à Rua Desembargador Urbano Salles, nesta Capital, preço base, Cr$ 300.000,00, unidade — Um, quantidade — 1.

5 — Jeep Willys, modêlo 1954, motor nº B.811091, em mau estado de conservação. Encontra-se o referido veículo, na oficina do Sr. Juca, à Rua Desembargador Urbano Salles, nesta Capital, preço base Cr$ 250.000,00, unidade — Um, quantidade — 1.

6 — Camioneta Dodge, modêlo 1951, motor nº 7987, em mau estado de conservação. Encontra-se o referido veículo na oficina do Sr. Mesinho, no Caes Frederico Rola, nesta Capital, preço base Cr$ 200.000,00, unidade — Um, quantidade — 1.

7 — Camioneta Ford Aleman, (Cárro Forte), modêlo 1951, motor nº G.2976520, em mau estado de conservação. Encontra-se o referido veículo, na oficina do Sr. Mesinho, no Cais Frederico Rola, nesta Capital, preço base, Cr$ 300.000,00 unidade — Um, quantidade — 1.

Observação — Os interessados deverão apresentar proposta individual para a aquisição de cada veículo.

II — FORMALIDADES

1 — Os interessados deverão atender as seguintes formalidades:

a — apresentar declaração de conhecimento e submissão às normas do Edital nº 001-28-1-1963, publicado no Diário Oficial nº 7.226 de 6 de fevereiro de 1963;

b — Os envelopes, contendo propostas e documentos, deverão ser entregues no Departamento Central de Compras, até às 13 horas do dia 9 de setembro de 1963, mediante recibo, em que mencionará data e hora do recebimento, assinado por funcionário do Departamento Central de Compras.

c — As propostas serão abertas, às 15 horas, do dia 9-9-63, e na presença dos proponentes e seus representantes legais.

III — JULGAMENTO

No julgamento da concorrência serão observadas as disposições do art. 23, do Regulamento aprovado pelo Decreto nº SF-25-08-6-/362.

A concorrência poderá ser anulada, uma vez que tenha sido preterida formalidade expressamente exigida pelas Leis e a omissão importe em prejuízo aos concorrentes, ao Estado ou à moralidade da Concorrência.

O Departamento Central de Compras, por sua Comissão julgadora, reserva-se o direito de anular a Concorrência, caso as propostas apresentadas não correspondam aos interêsses do Estado.

Florianópolis, 9 de agôsto de 1963.

Rubens Victor da Silva)
Presidente.

ARTES PLÁSTICAS:

A COMUNICABILIDADE DE FABIO DE MAGALHAES

Fabio de Magalhães respondeu a uma pergunta que, desde remotíssimo passado, fazíamos conosco mesmo: até onde é possível a comunicabilidade? Respondeu-nos ser totalmente realizável. Não é claro, através do VERBO mas isto sim, da PLASTICA das suas figuras. Quantas palavras seriam necessárias para que alguém transmitisse, com tal riqueza de detalhes, com tamanha densidade de minúcias, tôda a tessitura de seu próprio mundo? Fabio de Magalhães desenha seus sentimentos seus desejos, seus problemas, sua alma. Os monstros são sàmpios vasos comunicantes entre êle e nós. Chocam-nos de início, pois de início são monstros. A medida, porém, que localizamos nêles um olhar de solidão ou curiosidade, prazer ou angústia, segurança ou desespêro, lentamente vão se humanizando, até que, através de magica metamorfose, transformam-se em trivialíssimas criaturas. Então esquecemos sua inusitada anatomia, suas formas articuladas, seus aleijões, pois passamos a nos preocupar puramente com suas almas, seus interiores similaríssimos aos nossos. São espíritos prenhes de bondade ou agressividade, firmeza ou medo, paz ou angústia: se vêm algo diferem de nós, não é na QUALIDADE DO CARÁTER — que êles obstaculizam, sim transparecer — mas na INTENSIDADE DA EXTERIORIZAÇÃO DO CARÁTER da alma. Fabio de Magalhães roubou-lhes a faixa da censura. Daí viverem a dizer quem são. Desprovidos de censor suas almas tornaram-se — apolem para o têrmo — monstruosamente mas. Nêles tudo ficou mais intenso, crescido, fermentado, monstrificado, mas, sempre e sempre, demasiadamente humano. E é justamente no fato de êsses monstros derramarem, transbordarem, espargirem humanidade, que reside uma das grandes vitórias de Fábio de Magalhães. Abandonando totalmente a normalidade da plástica humana, agarrou-se ao complexo interior do homem e fatigantes viagens por tôda a sua conjuntura, tornou-se o desenhista da psique, feliz princípio de uma escola inteiramente sua. Seus desenhos são retratos de meios-corpos de homens profunda e incomensuràvelmente inteiros!

Jair Francisco Hamma

GINA'SIO EM UM ANO

Agora com maiores probabilidades — Faça a sua inscrição à Rua Dr. Fúlvio Aducci, 748 CURSO CONTINENTE.

Dra. IARA ODILA NOCETI AMMON

CIRURGIA DENTISTA

Atende senhoras e crianças.
Método psicológico moderno-especializado para crianças
Alta rotação.
Aplicação tópica de fluor.
Atende sòmente com hora marcada das 8 às 12 horas e das 15 às 18 horas.
Rua São Jorge, 30

ESCRITÓRIO DE ADVOCACIA

ADVOGADOS:
Dr. Osvaldo Bulcão Viana
Dr. Frederico G. Buendgens
Ac. J. Márcio Marques Vieira
Cível — Comércio — Trabalho — Crime
PREVIDENCIA SOCIAL
Recursos — Aposentadoria
Rua Felipe Schmidt, 52 — 1º andar — Conj. 5
Fones: 2246 e 2657 — Horário: 9 às 11 e 15 às 17,30

TAC - Cruzeiro do Sul
novos horários e novos vôos

AVIÕES CONVAIR 440
DIRETO PARA SÃO PAULO E RIO
SAIDA DE FLORIANÓPOLIS ÀS 14,30 HORAS
PARA CURITIBA — SÃO PAULO — RIO
SAIDA ÀS 13,45 HORAS
SAIDA DO RIO PARA FLORIANÓPOLIS
DIARIAMENTE ÀS 7 HORAS
AGORA AVIÕES DIRETOS EM VÔOS INTEIRAMENTE DIURNOS

Acervo: Biblioteca Pública do Estado de Santa Catarina

48 ANOS DE LABUTA CONSTANTE EM PROL DE SANTA CATARINA NO SETOR DOS ESPORTES

O ESTADO ESPORTIVO

REDATOR
PEDRO PAULO MACHADO

COLABORADORES ESPECIAIS
MAURY BORGES e GILBERTO NAHAS
GILBERTO PAIVA

COLABORADORES
— RUI LOBO — MILTON F. A'VILA — ORILDO LISBOA — MARIO INACIO COELHO — MANGONA

V Taça Brasil

Metropol, derrotando o Londrina, classificou-se para enfrentar o Grêmio

Metropol e Londrina voltaram a se encontrar agora no estádio Euvaldo Lódi - em Criciúma em jôgo válido pela Quinta Taça Brasil.

Na primeira partida travada em Londrina, semana, o confronto terminou com placard igual: 2 x 2. Depois do clube catarinense estar inferiorizado na primeira etapa por 2 x 0.

Domingo, o confronto entre catarinenses e paranaenses pode ser dividido em duas etapas distintas. Na primeira o clube catarinense esteve apático, com o ataque paranaense desenvolvendo um futebol mais concatenado e mais objetivo, dominando a meta-canarinha com alguma facilidade e jogando livre e desembaraçado, marcando para a classificação, pois logo aos 15 minutos, o ponteiro Adamastor, tirava o zero do placar, dando vantagem ao Londrina.

Na segunda etapa o médio Salvador subiu levemente de produção, o mesmo acontecendo com Hamilton e Da Silva com o não descendo mais para auxiliar a retaguarda, ajudando assim as linhas entre a defesa e o ataque partindo então o Metropol para uma vitória consagradora que lhe valeu a classificação agora, para enfrentar o Grêmio Futebol PortoAlegrense.

O gol do empate do Tri-Campeão Catarinense surgiu aos 20 minutos através de Calita para aos 33 minutos, Marinho, após defesa parcial do arqueiro paranaense, determinar 2 x 1, no marcador que seria o resultado final.

Detalhes Técnicos: Jôgo: Metropol x Londrina.

Local: Estádio Euvaldo Lódi em Criciúma.

1º tempo: Londrina 1 x0 — gol de Adamastor.

Final: Metropol 2 x Londrina 1 — Tentos de Calita e Marinho. Quadros: Metropol: Dormi; Piloto, Aripim, Hamilton e Tenente; Salvador e Da Silva; Calita, Marinho, Galego e Hélio. Londrina: Aldemar; Eduardo, Gabirôba, Berto e Lélo; Paulo Vêchi (Jair) e Chinesinho; Adamastor, Lecádio Paulinho e Martins.

Arbitragem de regular para bôa do gaúcho Mário Severo e renda não foi fornecida.

Anormalidades não houve.

Vitória, surpreendente, do Guarany ante o Atlético

Completando a quarta rodada da certame citadino de futebol profissional tivemos na tarde de domingo o duêlo entre dois tricolores, reunindo Atlético e Guarany.

A primeira vista o Atlético seria o vencedor da partida, pois encontrava-se acima do Bugre na tabela de classificação, sendo inclusive em vista disso cuerido bons jornais pelo certame.

Mas, quem foi com êste objetivo de vêr o clube do Estreito, bisar o feito do turno quando o Atlético goleou por 5 x 1, estava totalmente enganado.

O Guarany apresentando-se com algumas modificações, conseguiu chegar ao triunfo, com todos os méritos.

Logo ao primeiro minuto de luta o Bugre conseguiu a sua primeira vantagem por intermédio de Roldão, numa investida fulminante do clube indio.

Ainda coube ao Bugre a oferenção do marcador para 2 x 0, sendo seu autor o avante Cavallazzi, aos 9 minutos.

Ainda atuando bem melhor o Guarany chegou aos 3 x 0, por intermédio de uma penalidade máxima cobrada por Adilson.

Na segunda etapa o árbitro da partida erro em assinalar uma pena máxima contra o Guarany, que cobrada por Telê aos 32 minutos, diminuia a contagem para 3 x 1.

Mas, aos 43 minutos o Atlético logrou marcar seu segundo ponto, através de Sócrates, fixando então o placard de 3 x 2.

Detalhes Técnicos:

Jôgo: Guarany 3 x Atlético 2.

Gols de Roldão, Cavallazzi e Adilson para o Guarany e Telê e Sócrates para o Atlético.

Quadros: Guarany: Walmor; Gastão, José Osni, Cléison e Vilmar; Nery e Vânio; Rodão, Cavallazzi, Lauri e Carlinhos.

Atlético: Marcio; Américo, Biringa, Culica e Xisto; Telê e Nadjo; Ari, Sócrates, Benicio e Cesário.

Arbitragem de Nilo Silva e na preliminar o vitória foi do Atlético por 2 x 1.

Após esta rodada ficou sendo a seguinte a classificação dos clubes:

1º) Avaí com 1 p.p.
2º) Figueirense com 5 p.p.
3º) Paula Ramos e Postal com 8 p.p.
4º) Atlético e Tamandaré com 12 p.p.
5º) São Paulo com 13 p.p.
6º) Guarany com 15 p.p.

PRÓXIMA RODADA

Sábado — Paula Ramos x Avaí
Domingo — Tamandaré x Atlético.

NO DUELO ENTRE TRICOLORES VENCEU O "PRAIANO"

Foi aberta na tarde de sábado a quarta rodada do returno do campeonato de profissionais da cidade com a efetuação do encontro entre Paula Ramos e São Paulo.

O cotejo apresentava-se com características especiais, já que as duas equipes vinham se apresentando no certame com altos e baixos.

No turno o empate de 0 x 0, foi totalmente injusto para o São Paulo que naquela oportunidade apresentou-se superior em todo o transcurso da partida merecendo o triunfo que não veio.

Assim, num autêntico cara-teima os dois tricolores pelejaram no estádio do Adolfo Konder ante uma assistência diminuta.

Na primeira etapa já vencia a esquadra do Paula Ramos por 2 x 1, fazendo justiça ao seu melhor desempenho. Maique abriu a contagem aos 17 minutos para o Paula Ramos, Osni, conseguiu empatar aos 20 minutos. Novamente aos 42 minutos o que o Paula Ramos conseguiu marcar nova diferença através de Valtinho.

Na segunda etapa ainda com o Paula Ramos melhor, pois atuava completa em desacôrdo com o São Paulo, que se apresentou bastante alterado em sua formação o tricolor praiano marcou mais um tento por intermédio de Ari.

3 x 1, foi o resultado final da partida sendo que nada de destaque conseguiram realizar as duas equipes: Local estádio do Adolfo Konder

Jôgo: Paula Ramos 3 x São Paulo 1.

Quadros: P. Ramos: Pamplona; J. Batista, Nery, Hamilton e Hermes; Eli e Valtinho; Mércio, Amir (Ari), Antônio e Maique. S. Paulo: Silvio Carlos, Arnoldo, Dorcy e Jorley; Carlinhos e Nelo (Aniel), Machado, Osni, Gôia e Osmar.

Maique, Valtinho e Osni marcaram para os praianos enquanto Osni conseguiu para os sampaulino.

Arbitragem de José Carlos Bezerra e na preliminar a vitória coube ao São Paulo por 2 x 1.

Anormalidades não houve.

TENENTE CONVIDADO PARA TREINAR NO SANTOS

O lateral esquerdo Tenente do Metropol e da seleção catarinense foi convidado pela atacante Nizo, automóvel no Santos a fazer testes no clube da Vila. O jogador tão logo esteja livre de compromissos rumará para Santos onde naturalmente espera ser bem sucedido.

NOTAS UNIVERSITARIAS

A Federação Catarinense de Desportos Universitário, estará estudando durante o transcorrer do mês de Agôsto um convite que lhe foi endereçado pela atual congênere do Rio Grande do Sul. No entanto, pela movimentação que terá a manter universitária com a realização dos Jogos em pleno andamento dificilmente será aceito o convite que vão dos pampas.

Pelo trabalho que se está notando entre os mandatários das diversas Associações Atléticas, pode se aquilatar que os Jogos Universitários serão levados a efeito com o maior espírito da disciplina ainda a grande disposição de vitória que está a contagiar a todos.

A fim de coibir alguns deslises que porventura venha a ocorrer durante os Jogos será instalado, ainda esta semana, o Tribunal de Justiça Desportiva Universitária. Segundo declarações do colega LENIO MACHADO, presidente da Entidade, o Tribunal será composto de ex-universitários e o seu escopo será aplicar com o máximo de rigor as penas do Código Desportivo Universitário, e, o que acreditamos, será uma garantia a mais para o completo brilhantismo dos Jogos.

FEDERAÇÃO ATLÉTICA CATARINENSE NOTA OFICIAL Nº 029/63

RESOLUÇÕES: Tomadas em reunião extraordinária realizada no dia 12-8-63 com a presença dos senhores: Ody Varella, presidente licenciado, João Pedro Nunes, presidente em exercício, Nazareno de Jesus (Lisboa), tesoureiro,Ênio Silva Gentil, diretor de arquivo e patrimônio, Almoy Laus e Astrogildo Santos, membros do Conselho Técnico de Voleibol, Moraci Gomes, membro do Conselho Técnico de Atletismo, Hamilton Platt, técnico de Basquetebol, Waldemiro José Carlasso, presidente do Tribunal de Justiça da F.A.C. e os juízes Célio Momm, Francisco Hesidio Amante, Júlio Cesarino da Rosa e Deicir I. da Silveira.

1. Considerando que a Prefeitura Municipal de Florianópolis, a quem cabia determinar as providências para o comparecimento de Florianópolis nos IV Jogos Abertos de Santa Catarina, a realizar-se em Joinville, no período de 31 de agôsto a 8 de setembro do corrente ano, em virtude da precária situação financeira do município, fez a crítico dessa Federação a sua participação nos referidos jogos. Sirvo-me da oportunidade para apresentar-lhe os meus protestos de alta estima e aprêço, asss. Waldemar Vieira Fagundes Municipal"

2. Considerando que em vista dêsse ofício, a FAC tomou a iniciativa de convocar atletas para os treinamentos e assim levar a Capital a participar daqueles Jogos — (Nota Oficial de 30/7/63, n. 027/63).

3. Considerando que a F.A.C. pediu ao Conselho Regional de Desportos um auxílio para arcar com as despesas de alimentação e transportes na cidade de Joinville, cujo pedido foi negado;

4. Considerando que diversos atletas convocados para a representação da Capital pediram dispensa, negando-se assim a colaborar com a F.A.C.;

Resolve por Unanimidade dos Diretores presentes deixar de organizar a representação do município, tendo em vista os fatos acima, eximindo-se a F. A. C. de Qualquer responsabilidade com referência a não participação de Florianópolis nos IV Jogos Abertos de Santa Catarina.

Florianópolis, 12 de agôsto de 1963

João Pedro Nunes, Presidente em exercício

Campeonato Carioca
CAIU O FLAMENGO DIANTE DO AMÉRICA NO CLÁSSICO

O campeonato carioca de futebol, teve seqüência na tarde de domingo, com a realização da oitava rodada, apresentando como grande surprêsa o empate do Vasco da Gama diante do Madureira por 1 x 1.

No clássico da rodada o Flamengo perdeu a liderança e a invencibilidade para América, ao ser derrotado por 3 x 1. Amarim 1 e Carlinhos 2, golearam para os rubros enquanto Carlinhos consignou para o Mengo.

Os demais jogos apresentaram os seguintes resultados: Bangú 6 x Olaria 1.

Campo Grande 2 Canto do Rio 1 e P-ruguesa 0 x São Cristóvão 1.

No sábado abrindo a rodada, o Botafogo venceu ao Fluminense por 1 x 0.

A próxima rodada marca os seguintes jogos: sábado: Flamengo x Vasco

Domingo: Bangú x Botafogo

Olaria x Fluminense

América x Campo Grande

Canto do Rio x Madureira

Bonsucesso x Portuguêsa.

CLASSIFICAÇÃO

1º — Bangú 0
2º — Flamengo 2
3º — Botafogo, América e Fluminense 3
4º — Vasco com 5
5º — Olaria com 7

O Remo em Itajaí

O sr. Osvaldo Silveira, Presidente da Federação Aquática de Santa Catarina, enviou extensa carta ao sr. Camilo Mussi, alto prócer barrosista, consultando e estimulando a espetacular desportista a reviver o interesse em Itajaí, pelo esporte do remo. Como se recorda o Almirante Barrosa em épocas passadas, foi um dos grandes clubes do nosso Estado.

Paranaenses em Experiências no América

Dois jogadores paranaenses estão em experiências no América de Joinville.

Tratam-se de Tefé e Idejonil que já foram testados e agradaram.

A situação de ambos no time americano poderá ser resolvida ainda esta semana. Enquanto isso o jogador Daniel, pertencente ao América de Joinville, está sendo pretendido pelo São Luiz, também daquela cidade.

SANTOS PERDE A "SOBERANIA"

O Campeonato Paulista de Futebol teve seqüência como surpresa o empate do quarto jogo, apresentando com surpresa o empate do Santos diante do XV de Novembro por 0 x 0. Os demais resultados: Corintians 1 x Botafogo 1; Juventus 2 x Portuguêsa de Desportos 1, Jabaquara 1 x Comercial 2.

DEPOIS DE TESTAR IDÉSIO, FLAMENGO QUER VÊR BRACINHO

Depois de ter experimentado o atacante Idésio, sem dar um pronunciamento, o Clube de Regatas do Flamengo volta suas vistas para Bracinho pertencente ao Ferroviário de Tubarão.

O rubro negro enviou um telegrafou ao time tubaronense solicitando o embarque de Bracinho para a Guanabara, a fim de realizar testes.

Sabe-se que os dirigentes do Ferroviário estão interessados em negociar Bracinho com um clube da Argentina visando maior lucro financeiro.

BÉCO, TREINANDO NO CAXIAS

O zagueiro Béco rescindiu seu contrato com o América clube que defendeu por vários anos.

Béco encontra-se treinando de Caxias, não tendo porém acertado as bases para seu ingresso no alvi negro.

SABOROSO? SÓ CAFE ZITO

A MARCHA DAS INSCRIÇÕES

E' a seguinte a situação até o momento, por modalidade e sexo: — Basquete (5 municípios), Vôlei Masculino (6 municípios) Vôlei Feminino (4 municípios), Atletismo Masculino (4 municípios), Atletismo Feminino (2 municípios), Ciclismo (3 municípios), Xadrez (4 municípios), Pubobol 3 municípios), Tenis Masculino (3 municípios), Tenis Feminino (3 municípios), Tênis de Mesa Masculino (4 municípios), Tenis de Mesa Feminino (2 municípios), Natação Masculina (2 municípios), Salto Ornamentais Masculinos (3 municípios) e Salto Ornamentais Femininos (2 municípios)

Protocolo Para o Punhobol

O torneio de Punhobol dos 4ºs JASC enquadra se pelo Regulamento e Código de Disputas, no fôrma de disputas dos esportes coletivos. Demandaram estas disputas, pelo Regulamento, em alguns dias. Todavia, a exemplo dos torneios que se realizam nos principais centros esportivos o Departamento do Punhobol dos 4ºs JASC está providenciando, protocolo, para diminuir os dias de disputas, sejam quantos forem os inscritos. Por esta modalidade o sistema de disputas não está devidamente entrosado, para o que desde já chamamos a atenção de todos.

Notícias diversas

O treinador Zinder Lima atualmente residindo em Curitiba está sendo sondado pela diretoria do Almirante Barroso para voltar a dirigir a equipe. Todavia comenta a imprensa do Paraná que Zinder Lima está sendo pretendido por um dos grandes clube do Futebol araucariano, sem contudo divulgar o nome do clube.

— —

O atacante Idésio do Marcílio Dias, renovou seu contrato por mais uma temporada com o clube rubro-anil, cujas bases não foram ventiladas, o contrato tem duração de 2 anos.

— —

O campeonato de atletismo que será desenvolvido dentro das disputas dos IV Jogos Abertos que estão marcado para o dia 31 de agôsto, foi transferido para o dia 1º de setembro, estando seu início para aquele manhã e seu término previsto para a mesma data no período da tarde.

— —

O atacante Godeberto do Almirante Barroso está com seu contrato expirando com o alvi-verde desde o último dia 10.

Até o momento não houve acôrdo entre ambas as partes para a reforma do contrato do excelente jogador.

— —

Em pagamento ao passe do zagueiro Malo, a equipe do Guarany de Ponta Grossa esteve se exibindo na tarde de quinta feira na cidade de Joinville, frente ao América.

O C. D. DO AVAI, REUNE-SE HOJE

O Conselho Deliberativo do Avaí estará reunido hoje às 20 horas em sua sede à Rua Bocaiuva, com o fim especial de eleger o novo Conselho Deliberativo do Clube e seus suplentes.

AS FESTIVIDADES DE JOINVILLE

São as seguintes as festividades de Joinville no período de 31 de Agôsto a 8 de setembro: — 4ys Jogos Abertos de Santo Catarina; 3.a Feira de Amostras de Santa Catarina (Exposição Industrial); 2.a Exposição Agro-Pecuária (31-8 a 2-9), Exposição de Orquídeas, Exposição Filatélica, Museu Nacional de Imigração e Colonização, Museu Arqueológico de Sambaquis, Festa Popular da Catedral (dia 6 7 8/9), Exposição Ornitológica (passaros ornathados), Exposição de Trabalhos Manuais do Sesi, Baile do Chopp (6 de Setembro, na Sociedade Harmonia Lira).

O programa geral destas grandiosas festividades será distribuído nos próximos dias, em profusão por todo o Estado de Santa Catarina.

Curso Preparatório Continente
PARA PROFESSORES
DE DATILOGRAFIA
AULAS PARA CONCURSOS
ARTIGO 91 (GINA'SIO EM UM ANO)
PRE-GINASIAL ADMISSÃO DURANTE O ANO
DATILOGRAFIA
— Baseado nos mais modernos processos pedagógicos.
— CURSOS ESPECIAIS
— Dirigido pelo:
— PROF. VICTOR FERREIRA DA SILVA
HORA'RIOS: DIURNOS e NOTURNOS
Faça sua inscrição à Rua Dr. Fúlvio Aducci nº 24 de Maio, 748 — 1. andar.
— Equipado com máquinas novas.

Acervo: Biblioteca Pública do Estado de Santa Catarina

CRÉDITOS ESPECIAIS

Para atendimento das despesas com leis estaduais, foram abertos os seguintes créditos:

Cr$ 2.725.575,60, com vistas às despesas decorrentes do cumprimento do artigo 4º e parágrafos da Lei nº 2.123, de 31 de outubro de 1962, no período de outubro a dezembro, daquele ano.

Cr$ 22.000.000,00, com vistas ao cumprimento da lei 770, de 19 de outubro de 1961, no exercício de 1962

CAFEZINHO, NÃO! CAFÉ FITO!

OUTRO POSTO

Ainda em Decreto da Secretaria da Fazenda, o Governador do Estado transferiu o antigo Pôsto de Arrecadação de Estevens Júnior, para a sede do Distrito de Urussuai, no município de Piratuba. Dito Pôsto passou a denominar-se Pôsto de Arrecadação de Urussuai.

EDITAL

EDITAL DE CITAÇÃO DE AUSENTES, COM O PRAZO DE TRINTA (30) DIAS, na forma abaixo:

O Doutor JOÃO TOMAZ MARCONDES DE MATTOS, Juiz de Direito Titular da Vara dos Feitos da Fazenda Pública e Acidentes do Trabalho da Comarca de Florianópolis, Capital do Estado de Santa Catarina, na forma da lei, etc.

FAZ SABER a MATEUS DOMINGUES, herdeiro de João Francisco Domingues, que nessa qualidade, lhe foi movida uma ação de Desapropriação pela União Federal, nos seguintes têrmos: PETIÇÃO INICIAL: Exmo. Sr. Dr. Juiz de Direito da Vara da Fazenda Pública. Diz a União Federal, por seu Representante legal, infra-firmado, que vem, perante V. Excia. expor e a final requerer os seguintes: 1º — Que, por Decreto nº 40.970, de 18 de Dezembro de 1956, modificado, pelo de nº 44.458, de 3 de Setembro de 1958, o Excelentíssimo Senhor Presidente da República declarou de utilidade pública para fins de desapropriação, diversos terrenos situados neste Estado, classificados em duas glebas, A e B, necessários e destinados à instalação do CAMPO DE INSTRUÇÃO MARECHAL HERMES. 2º — Que entre os terrenos desapropriados se encontra, classificado na gleba A, os de propriedade de herdeiros de JOÃO FRANCISCO DOMINGUES, situ na região do ALTO CANOINHAS, Comarca de Canoinhas, com a área de 36.300 (trinta e seis mil e trezentos) hectares, devidamente individado nos documentos juntos e planta que acompanha idêntica ação contra herdeiros de Leonarda Mikus. 3º — Que, assim, atendendo, a propósito, tem a presente ação de desapropriação por utilidade pública de referido imóvel, nos termos da Lei nº 2.786, de 21 de Junho de 1941, alterada pela Lei nº 2.786, de 21 de Maio de 1956. 4º — Que, tendo urgência na ocupação do imóvel para a construção da obra prevista no Decreto desapropriatório, requer a V. Excia., mandar imitir a Expropriante, imediatamente, na posse do referido bem, independentemente de citação prévia dos proprietários, nos têrmos do artigo 15, e parágrafo único do mencionado Decreto-lei nº 3.365, para o que se prontifica a efetuar o depósito do preço, que oferece, na quantia de Cr$ 74.995,80, livre de quaisquer outras ônus ou despesas que recaiam sôbre dito imóvel ou decorrentes da presente desapropriação, nos têrmos do artigo 31, do mesmo Estatuto. 5º — Assim, sendo, dando a causa o valor de Cr$ 87.498,30, requer a V. Excia. se digne de determinar, na forma da lei, a citação do expropriado, para responder, por certidão, da presente ação, no quinquídio contador, ou defender-se dentro do prazo legal, bem como para todos seus demais termos, até final, pena de revel. Protesta-se provar o alegado por todo o gênero de provas em direito permitidas, caso necessárias. D. e A. esta, com os documentos junto. P. Deferimento. Florianópolis, 31 de Outubro de 1961. (as) NICOLAU SEVERIANO DE OLIVEIRA — Procurador da República, em exercício. DESPACHO de FLS. 2: A. Como requer. Fpol's, 14-12-61. (as) Waldemiro Cascaes. CERTIDÃO DE FLS. 56: Certifico que me dirigi ao Alto Canoinhas e aí sendo citei os herdeiros de João Francisco Domingues e Antônio Domingues e Maria Josefina Domingues e Maria da Glória Domingues, sendo que o de nome Mateus Domingues se encontra em lugar incerto e não sabido. O referido é verdade e dou fé. Canoinhas, 12/7/62. (as) Aleobiades Gomes de Vale — Oficial de Justiça. Petição de fls. 60v: MM. Juiz: por seu na certidão de fls. 56, em lugar incerto e não sabido. Fpolis, 29-8-62. (as) Nicolau Severiano de Oliveira — Procurador da República em exercício. Despacho de fls. 74: Expeça-se edital de citação com o prazo de 30 dias. Fpolis, 3-9-62. (as) Marcondes. E para que chegue ao conhecimento do interessado e não possa, de futuro, alegar ignorância, expedi o presente edital de citação que será publicado na forma da lei e fixado no lugar de costume. Dado e passado nesta cidade de Florianópolis, Capital do Estado de Santa Catarina, aos oito dias do mês de agôsto do ano de mil novecentos e sessenta e três. Eu, (EDISON DE MOURA FERRO) Escrivão, subscrevi.

João Tomaz Marcondes de Matos.

Juiz de Direito Titular das Feitos da Fazenda Pública.

FRUTICULTURA DE VIDEIRA EM

Acompanhado do líder do Govêrno à Assembléia Legislativa do Estado, sr. Dib Cherem, o Prefeito Cesar Augusto Filho esteve em audiência com o sr. Celso Ramos.

No importante encontro,

AUDIENCIA COM O GOVERNADOR

foram expostos ao governante estadual os preparativos que antecedem à realização da FESTA DA UVA, no município de Videira, o maior produtor do Estado de Santa Catarina. O Governador Celso Ramos mostrou-se vivamente empenhado em que o certame se revista de maior brilhantismo possível. Sabe-se, ainda, que o deputado Dib Cherem apresentará projeto, no sentido de que a FESTA DA UVA se realize trienalmente, com assistência da Secretaria da Agricultura.

Também na audiência de ontem, o sr. Cesar Augusto Filho encaminhou reivindicação para que seja criada em Videira, uma Residência do Departamento de Estradas de Rodagem de Santa Catarina, assunto, que, consoante a palavra governamental, aguardará estudos do órgão técnico competente.

Em seguida, o deputado Dib Cherem e o Prefeito Cesar Augusto Filho, em companhia do engenheiro Celso Ramos Filho, titular da Viação e Obras Públicas, estiveram no local de construção da Avenida Beira Mar Norte, do plano de metas da CODEC, presenciando a rapidez eficiente dos trabalhos executados pelo D.E.R.

IMPRESSÕES DE VIAGEM

J. Schwerdson

LISBOA — ROMA

Chegamos a Lisboa às 11,10 hora local. Um dia radioso. Uma inundação de sol e claridades. Demoramos cêrca de meia hora no confortável aeroporto. No regresso preferido deforrar-me com uma permanência de alguns dias na hospitaleira capital portuguesa. Agora só tive tempo para um "bom dia", um "até a volta" e para compra de um "Diário de Notícias", jornal lisbonense. Compra não. A sorridente vendedora não aceitou o pagamento. Uma das tradicionais amabilidades para com os brasileiros. Característica já minha conhecida, pois, de outro modo, ficaria a pessoa que fôra desprezo para os desvalorizados cruzeiros, apresentados para pagamento...

Vicinado na leitura quotidiana de jornais, tão logo o avião partiu, engolfei-me na leitura do "Diário". Achei-o bastante informativo. Falta-lhe todavia, a vivacidade e dinâmica versatilidade do jornal brasileiro. Ausência de vibração, de combatividade apaixonada. Ausência do sal e pimenta das analises críticas. Ausência de qualquer censura aos poderes públicos. Verdadeira passividade informativa.

Terminada a leitura, passei a palestrar com um senhor que é da África do Sul e que viajava em companhia de sua esposa. Casal simpático, com quem estabelecemos contacto. É diretor de um Banco e possue várias industrias em Israel, para onde se dirige. A matriz das suas empresas, ou da maioria delas, é em Johannesburg, capital sul-africana. Um casal que já viajou, mais de uma vez, o mundo todo. Vieram agora da América do Sul e estiveram também no Brasil, que admiram, exclusão feita à situação político-financeira. Estudam ali as possibilidades para inversão de capitais mas desistiu ante a confusão política e a assustadora inflação. Financistas, embora que possuem apetite de tubarão, são dotados de apuradíssima sensibilidade. Percebem barracas a longas distancias. Disse que aguardaria melhor oportunidade. Os nossos políticos é que poderão dizer si a espera será muito longa.

Conversamos em inglês, com o socôrro para mim valioso, de termos "idish" de nosso comum conhecimento. Como não podia deixar de ser, abordei a questão dos "apartados" isto é, da segregação odiosa imposta à população negra do seu país. Uma situação vexatória e desumana, contra a qual protesta a opinião pública mundial, inclusive a própria ONU. Protestos e condenações acolhidas com frio desdenho pelo govêrno sul-africano.

Para desapontamento meu com explicações tentando atenuar a responsabilidade do govêrno. Apresentou soluções que se enquadram na caridade quando o imperativo é de justiça social e equidade humana. São direitos que devem ser restabelecidos para a população nativa, negra, cujo numero é muitas vêzes superior a dos brancos. Mas os brancos possuem o poder do dinheiro e da fôrça.

A conversa foi interrompida pelo alto-falante de bordo, avisando da próxima aterrissagem em Fiumicino, o aeroporto de Roma. Um dos mais belos do mundo. Reunimos a bagagem de mão e tratamos de desembarcar. Logo, para a baldeação para o avião da Pessoal deveríamos passar, após minutos de formalidades, para um da El-Al, companhia israelense, que nos levaria a Tel-Aviv.

EDITAL

EDITAL DE CITAÇÃO DE AUSENTES, COM O PRAZO DE TRINTA (30) DIAS, na forma abaixo:

O Doutor JOÃO TOMAZ MARCONDES DE MATTOS, Juiz de Direito Titular da Vara dos Feitos da Fazenda Pública e Acidentes do Trabalho da Comarca de Florianópolis, Capital do Estado de Santa Catarina, na forma da lei, etc.

FAZ SABER a DORVALINO DE SÁ RIBAS, residente em Curitiba, Capital do Estado do Paraná, que a FAZENDA PÚBLICA FEDERAL lhe move uma ação de Desapropriação, nos seguintes têrmos: Petição Inicial: Exmo. Sr. Dr. Juiz de Direito da Vara da Fazenda Pública. Diz a União Federal, por seu Representante legal, infra-firmado, que vem, perante V. Excia., expor e a final requer o seguinte: 1º — Que, por Decreto nº 40.970, de 18 de Dezembro de 1956, modificado pelo de nº 44.458, de 3 de Setembro de 1958, o Excelentíssimo Senhor Presidente da República declarou de utilidade pública, para fins de desapropriação, diversos terrenos situados neste Estado, classificados em duas glebas, A e B, necessários e destinados à instalação do CAMPO DE INSTRUÇÃO MARECHAL HERMES. 2º — Que entre os terrenos desapropriados se encontra, classificado na gleba A, o de propriedade de DORVALINO DE SÁ RIBAS, situado na região do ALTO CANOINHAS, Comarca de Canoinhas, com a área de 27.386 e 8.385 hectares, respectivamente, devidamente individuados nos documentos juntos e planta que acompanha idêntica ação contra herdeiros de LEONARDA MIKUS. 3º — Que, assim, atendendo, a propósito, tem a presente ação de desapropriação por utilidade pública de referido imóvel, nos termos da Lei nº 2.785, de 21 de Junho de 1941, alterada pela Lei nº 2.786, de 21 de Maio de 1956. 4º — Que, tendo urgência na ocupação dos imóveis para a construção da obra prevista no Decreto desapropriatório, requer a V. Excia., mandar imitir a Expropriante, imediatamente, na posse do referido bem, independentemente de citação prévia dos proprietários, nos têrmos do artigo 15, e parágrafo único do mencionado Decreto-lei nº 3.365, para o que se prontifica a efetuar o depósito do preço, que oferece, na quantia de Cr$ 87.498,30, livre de quaisquer outras ônus ou despesas que recaiam sôbre dito imóvel ou decorrentes da presente desapropriação, nos têrmos do artigo 31 do mesmo Estatuto. 5º — Assim sendo, dando a causa o valor de Cr$ 87.498,30, requer a V. Excia. se digne de determinar, na forma da lei, a citação do expropriado, para responder aos termos da presente ação, no quinquídio contador, ou defender-se dentro do prazo legal, bem como para todos seus demais termos, até final, pena de revel. D. e A. esta, com os documentos junto. P. Deferimento. Florianópolis, 31 de Outubro de 1961. (as) NICOLAU SEVERIANO DE OLIVEIRA — Procurador da República, em exercício. DESPACHO de FLS. 2: A. Como requer. Fpol's, 14-12-61. (as) Waldemiro Cascaes. CERTIDÃO DE FLS. 56: Certifico que me dirigi ao Alto Canoinhas e aí sendo citei os herdeiros de João Francisco Domingues e Antônio Domingues e Maria Josefina Domingues e Maria da Glória Domingues, sendo que o de nome Mateus Domingues se encontra em lugar incerto e não sabido. O referido é verdade e dou fé. Canoinhas, 12/7/62. (as) Aleobiades Gomes de Vale — Oficial de Justiça. Petição de fls. 60v: MM. Juiz: por seu na certidão de fls. 56, em lugar incerto e não sabido. Fpolis, 29-8-62. (as) Nicolau Severiano de Oliveira — Procurador da República em exercício. Despacho de fls. 74: Expeça-se edital de citação com o prazo de 30 dias. Fpolis, 3-9-62. (as) Marcondes. E para que chegue ao conhecimento do interessado e não possa, de futuro, alegar ignorância, expedi o presente edital de citação que será publicado na forma da lei e fixado no lugar de costume. Dado e passado nesta cidade de Florianópolis, Capital do Estado de Santa Catarina, aos oito dias do mês de agôsto do ano de mil novecentos e sessenta e três. Eu, (EDISON DE MOURA FERRO) Escrivão, subscrevi.

JOÃO MARCONDES DE MATTOS

22-8-33

MISSA DE 7.a DIA

WALDEMIRO MONGUILHOTT

(LOCA)

agradece a todos que confortaram no doloroso transe por que passou e convida parentes e amigos para assistirem a missa de 7º dia que fará celebrar quinta feira, dia 22 às 7 horas na Catedral Metropolitana à Praça 15 de Novembro. Por mais este ato, antecipadamente agradece.

21-8-63

EDITAL

JUIZO DE DIREITO DA VARA DOS FEITOS DA FAZENDA PUBLICA E ACIDENTES DO TRABALHO DA COMARCA DE FLORIANÓPOLIS, CAPITAL DO ESTADO DE SANTA CATARINA, AO(S) AUSENTES, COM O PRAZO DE TRINTA (30) DIAS, na forma abaixo:

O Doutor JOÃO TOMAZ MARCONDES DE MATTOS, Juiz de Direito Titular da Vara dos Feitos da Fazenda Pública e Acidentes do Trabalho da Comarca de Florianópolis, Capital do Estado de Santa Catarina, na forma da lei, etc.

FAZ SABER a IBRAIM DE SÁ RIBAS, residente em Curitiba, Capital do Estado do Paraná, que por parte da FAZENDA PÚBLICA FEDERAL lhe foi movida uma ação de Desapropriação, nos seguintes têrmos: Petição Inicial: Exmo. Sr. Dr. Juiz de Direito dos Feitos da Fazenda, Diz a Fazenda Pública Federal, por seu Representante legal, infra-firmado, que vem, perante V. Excia., expor e requer: 1º — Que, pelo Decreto nº 40.970, de 18 — 12 — 56, modificado pelo de nº 44.458, de 3 — 9 — 958, foram declarados de utilidade pública para desapropriação, numerosos terrenos [illegible] classificados, em duas glebas, A e B, necessários à formação do Campo Instrução MARECHAL HERMES. 2º — que, entre êsses terrenos se encontra, classificado na gleba A, o de propriedade de IBRAIM DE SÁ RIBAS situado na região de Alto Canoinhas, Comarca de Canoinhas, com a área de 5.105 Ha., e 9,1 ares Ha., individuado na documentação junta e planta anexada a outros processos idênticos. 3º — que, tendo em vista a presente ação por [illegible] da lei 2.785, de 21 — 6 — 941, alterada pela lei n. 2.786, 21 — 5 — 956; 4º — que, assim, dada a dificuldade de saber se o interessado ainda concorda com o preço e outras sorgidas, requer digne-se V. Excia. de determinar a expedição de precatória citatória para a comarca apontada, afim de que o réu venha receber a quantia oferecida em contrôvérsia o pedido no prazo e forma legais. 5º — que, tendo urgência na ocupação do imóvel, para a fim apontado requer a V. Excia., também, mande imitir a expropriante imediatamente, na posse do referido terreno, independentemente de citação prévia do proprietário, nos têrmos do art. 15, parágrafo único do Diploma supracitado, para o que se prontifica a efetuar o depósito do preço que oferece, Cr$ 22.498,20 (vinte e dois mil quatrocentos e noventa e oito cruzeiros e vinte centavos), livre de quaisquer outros ônus a que esteja sujeito o imóvel, ou decorrentes dêste feito, devendo, dando a causa o valor de Cr$ 22.498,20 (vinte e dois mil quatrocentos e noventa e oito cruzeiros e vinte centavos), a protestando por todo o gênero de provas em direito permitidas. D. e A. esta, espera deferimento. Florianópolis, 1º deDezembro de 1961. (as.) ALTAMIRO SILVA DIAS, Procurador da República, em exercício. Despacho de fls. 2: A. Como requer. Fpolis., 14 — 12 — 61. (as.) Waldemiro Cascaes. CERTIDÃO DE FLS. 25v.: Certifico que em cumprimento ao r. mandado retro me dirigi ao lugar Alto Canoinhas, desta Comarca, e aí sendo deixei de citar Dorval no de Sá Ribas, por não o encontrar e fui informado que o mesmo reside no Município de Irineópolis, Comarca de Itaiópolis. O referido é verdade e dou fé. Canoinhas, 12 de fevereiro de 1962. (As) Joaquim Vieira Lima — Oficial de Justiça. REQUERIMENTO DE FLS. 27v. MM. Juiz: Requer seja mandado expedir competente precatória na Judiciária Comarca citada a fls. 22v. Fpolis 5-5-62. (as) Nicolau Severiano de Oliveira — Procurador da República, em exercício. Despacho de fls. 27v: S/m. Fpolis 24-5-62. (as) Waldemiro Cascaes. CERTIDÃO DE FLS. 47v.: Certifico que em cumprimento do precatório citatório, deixei de citar Alto Canoinhas, Município de Irineópolis, nesta Comarca e aí sendo deixei de citar Dorval no de Sá Ribas por não o encontrar e fui informado que o mesmo reside no Município de Irineópolis, Comarca de Itaiópolis. O referido é verdade e dou fé. Canoinhas, 12 de fevereiro de 1962. (as) Joaquim Vieira Lima — Oficial de Justiça. DESPACHO DE FLS. 47: Cite-se por edital com prazo de trinta dias. Em 13-8-63. (as) Marcondes. E para que chegue ao conhecimento do interessado e não possa de futuro, alegar ignorância, mandei expedir o presente edital que será publicado na forma da lei e fixado no lugar de costume. Dado e passado nesta cidade de Florianópolis, aos dezesseis dias do mês de agôsto do ano de mil novecentos e sessenta e três. Eu, (EDISON DE MOURA FERRO) Escrivão, subscrevi.

João Tomaz Marcondes de Mattos

22 — 8 — 63

Dr. Alo'sio Mann Ilholl

CLINICA DENTARIA

Tratamento das afecções da bôca em adultos e crianças pelos métodos clínico e cirurgico. Confecção de proteses parciais e totais

Atende de 2ª a 6ª feira das 8 às 12 horas e das 15 as 19 horas aos sabados pela manhã

Exclusivamente com hora marcada

Consultório Edifício Julieta — sala 104 — rua Jerônimo Coelho

VENDE-SE

Uma casa à rua Germano Wendhausen, 39. Tratar na mesma. 22-8-63

SURDEZ

REPRESENTANTE DO CENTRO AUDITIVO TELEX ESTARÁ EM FLORIANÓPOLIS, NO QUERÊNCIA PALACE HOTEL NOS DIAS 26 — 27 — 28 — DE AGOSTO PARA DEMONSTRAÇÕES COM OS MAIS MODERNOS APARELHOS OTOFONICOS DA ILHA ATICAN (DINAMARCA) AGUARDANDO AS VISITAS DOS INTERESSADOS SEM QUALQUER COMPROMISSO

27-863

RELÓGIOS SUIÇOS

Companhia importadora e distribuidora exclusiva de uma das mais acreditadas marcas de relógios suiços cuja fábrica tem mais de um século de existência, está nomeando concessionários em todo o Brasil, para trabalharem a partir de estoque no Rio de Janeiro.

Trata-se de produto de alta qualidade com garantia internacional que terá cobertura publicitária considerável.

Os interessados devem ser firmas ou pessoas do ramo estabelecidas nas cidades para as quais daremos exclusividade. Escrevam oferecendo detalhes sôbre a sua organização, para nosso estudo e possível negociação, dirigindo a correspondência para:

DEL CASTILLO INDÚSTRIA E COMERCIO S/A — DELCAST
Caixa Postal 1985 — ZC — OO
Rio de Janeiro

INSTITUTO DE APOSENTADORIA E PENSÕES DOS INDUSTRIARIOS

DELEGACIA EM SANTA CATARINA

Faço publico que se encontram abertas inscrições de AUXILIAR RURAL para preenchimento de cargos para o SERVIÇO PUBLICO FEDERAL.

As inscrições serão feitas no INSTITUTO NACIONAL DO PINHO, das 14,00 as 17 horas.

ABERTURA: 16/08/63
ENCERRAMENTO: 02/09/63
Não tem taxa
Vencimentos: nível 3

Os candidatos do interior poderão inscrever-se por procuração que deverá ser acompanhada de duas fotografias 3 x 4, titulo de eleitor e certificado de reservista.

Os candidatos inscritos no concurso para AUXILIAR RURAL da Administração Indirsta, poderão igualmente inscrever-se no mesmo concurso para o SERVIÇO PUBLICO FEDERAL.

Florianópolis 12 de agosto de 1963

AMAURY CABRAL NEVES
Delegado do IAPI

22-8-63

CAMINHÃO INTERNACIONAL
tão brasileiro
quanto Brasília!

NOS TEMOS A PEÇA HH de que você precisa!

Na qualidade de revendedores autorizados, podemos resolver seu problema sem demora. Em nosso estoque você encontrará - com certeza - a peça ou o acessório que procura, o preço de tabela, genuínos, testados em laboratório, garantidos pela marca HH. E, no caso de qualquer consulta sôbre o seu International, teremos o máximo prazer em atendê-lo.

Representante HH nesta cidade

G. SOCAS S/A
COMERCIO E REPRESENTAÇÕES
FULVIO ADUCCI 721 — ESTREITO

Um terço à vista e o resto em 12 prestações juros de apenas 1%

Acervo: Biblioteca Pública do Estado de Santa Catarina

Autêntico sucesso a Exposição de Fábio Magalhães

NA OPORTUNIDADE LANÇAMENTO DE OBRAS DE LINDOLF BELL, SILVEIRA DE SOUZA E EVALDO PAULI

O Hall do Teatro Alvaro de Carvalho, dia 15, às 20 horas, estava lotado. O mundo intelectual de Florianópolis estava presente para assistir a Exposição do artista de São Paulo Fábio de Magalhães e participar do lançamento dos livros de **Lindolf Bell** ("OS CICLOS"), **Silveira de Souza** ("UMA VOZ NA PRAÇA") e **Evaldo Pauli** ("ESTETICA GERAL"). Quem patrocinou as promoções foi o Departamento de Educação e Cultura da Reitoria da Universidade de Santa Catarina.

PALAVRAS DO MAGNIFICO REITOR

Falando aos órgãos da imprensa falada e escrita presentes, o Professor João David Ferreira Lima Magnífico Reitor da Universidade de Santa Catarina, salientou que estas promoções representavam o estôrço da equipe do Departamento de Educação e Cultura da Universidade, que vem desenvolvendo uma série de atividades, no sentido de incrementar maior espírito cultural ao povo de Florianópolis. Falou, ainda, a respeito dos desenhos de Fábio de Magalhães e das suas impressões sôbre os livros "Estética Geral", "Uma voz na praça" e "Os Ciclos".

O PÚBLICO PRESENTE

Realmente foi uma autêntica consagração ao artista e aos escritores a enorme afluência do público florianopolitano ao local das promoções. Altas autoridades estiveram presentes. Na oportunidade fêz declarações de importância às Rádios o Desembargador José Rocha Ferreira Bastos, alta expressão do magistério superior catarinense. O público colaborou de maneira decisiva para o maior brilhantismo da "Noite de Autógrafos" e Exposição.

O DESENHISTA FABIO DE MAGALHAES

Impressionado com a ótima acolhida que teve, o artista Fábio de Magalhães, que foi entrevistado pelas Rádios de Capital, teceu sérias considerações a respeito dos movimentos de São Paulo e salientou as promoções da Reitoria como exemplo de fecunda contribuição à cultura de Santa Catarina.

O POETA LINDOLF BELL

Nascido em Timbó, Lindolf Bell, com dois volumes de poemas publicados (o primeiro "OS POSTUMOS E AS PROFECIAS", com duas edições esgotadas e o segundo "OS CICLOS", publicado pela Editôra Literatura Contemporânea), declarou, também, da importância de promoções desta natureza. Fez nas Rádios e Jornais, apelos às autoridades para que auxiliem a Editôra Roteiro, que acaba de lançar o primeiro volume ("Uma Voz na Praça"), de Silveira de Souza). Reafirmou ser esta Editôra uma possibilidade de grande importância para que os autores novos possam publicar seus trabalhos.

O CONTISTA SILVEIRA DE SOUZA

Silveira de Souza, autor de "O VIGIA E A CIDADE", lançou por ocasião da Exposição, seu segundo livro "UMA VOZ NA PRAÇA". Tem enviado seu volume à crítica nacional e já estão se pronunciando as autoridades literárias. É um livro de excelente apresentação e forte conteúdo.

PROFESSOR EVALDO PAULI

Evaldo Pauli, Professor de História da Filosofia, da Faculdade de Filosofia, Ciências e Letras, apresentou ao público de Santa Catarina, sua primeira obra: "ESTETICA GERAL". Dentro em breve, em Pôrto Alegre, publicará seu segundo livro que tem por título "O TRATADO DO BELO".

OUTRAS IMPRESSOES

Estas promoções, bastante concorridas, trouxeram para Florianópolis mais uma afirmação de que a Universidade é excelente órgão de divulgação e participação da Cultura. A respeito disto manifestou-se o jornalista Amaral e Silva, que em entrevista concedida a um jornal paulista, enumerou as diversas atividades artísticas e científicas, que se processam no plano dos órgãos de ensino superior em Santa Catarina.

Flagrantes tomados por ocasião da Exposição e lançamentos, sob o Patrocínio do Departamento de Educação e Cultura da Reitoria da USC. No primeiro plano vê-se o contista Silveira de Souza, o crítico Neves Correia e o Professor Evaldo Pauli; no segundo plano nota-se o redator desta folha, Péricles Prade, o desenhista Ernesto Meyer Filho e o poeta Lindolf Bell; e no terceiro observa-se o cronista Raul Caldas Filho, o Professor Jair Hamms, Bell e o desenhista Fábio de Magalhães.

COLAPSO NA LINHA DE ÔNIBUS VIAÇÃO TRINDADENSE

AVISO AO POVO

Viação Trindadense, de "Vieira e Cia. Ltda.", firma que explora as linhas de transporte coletivo para as localidades de Pantanal, Trindade, Córrego Grande, Saco Grande, Itacorubi e Santinho, nesta Capital, vem, com o merecido respeito ao povo daqueles bairros, o seguinte:

1 — Que, em memorial dirigido a Prefeitura Municipal de Florianópolis, mostrou por ocasião do último reajustamento tarifário, a requerente, através de longa e fundamentada petição, acompanhada de dados estatísticos, a gritante desigualdade dos preços fixados para as diversas concessionárias de transporte coletivo, principalmente aquelas cujos veículos trafegam em estradas de paralelepípedos ou de asfalto, em detrimento das que têm de se locomover por estradas esburacadas e mal conservadas;

2 — Que, para comprovação do que se alegou no item anterior, juntaram todas as tabelas de preços em vigôr, onde estão discriminados os percursos, as quilometragens e os preços, tabelas estas que a requerente anexou ao requerimento, mostrando a culpa do poder público municipal ou quem de direito incorreu em equívoco e criou a desigualdade apontada;

3 — Que, a má conservação das estradas municipais em muito concorreu, consideravelmente, para o desgaste e desvalorização dos veículos que ali trafegam, operando-se esse desgaste num ritmo acelerado, o que já não ocorre com a mesma sequência no percurso feito por coletivo de outras concessionárias;

4 — Que, no trajeto feito pela requerente, como por exemplo, numa Trindade-Florianópolis, cuja quilometragem é muito superior, ou seja, quasi o dôbro do percurso feito pela Viação Tamer, linha Agronômica-Florianópolis, cobra-se o preço de Cr$ 17,00, **per capita**;

5 — Que, não obstante a linha transitar por um bairro populoso como o da Agronômica, trata-se de um percurso "morto", e sem movimento intermediário de passageiros, vindo o bairro ser servido pela Viação Tamer, sua co-irmã;

6 — Que, com o desmembramento da Emprêsa Florianópolis S.A., as linhas de transporte coletivo, nesta Capital, passaram a ter novos proprietários, o que tudo indica a impossibilidade de uma linha cobrir os prejuízos da outra;

7 — Que, no caso de prevalecer o atual desiquilíbrio, a requerente acabará por tornar-se deficitária e, portanto, sem condições financeiras para renovar e conservar a sua frota de ônibus, circunstância que acarretará, finalmente, o colapso do transporte coletivo para os populosos bairros supra-citados;

8 — Que, além do mais, é público e notório haverem subido brutalmente os preços dos materiais necessários, além do encarecimento da mão de obra especializada, cujo pagamento extravasa os limites do salário mínimo, indispensáveis à conservação e funcionamento de um ônibus, colocou a requerente na situação de ver a braços, mais dia menos dia, com a sua frota sem condições de tráfego utilizável;

9 — Que, tal situação virá atingir mais aqueles que se servem do transporte coletivo e que demandam dos centros urbanos do que aos proprietários da mesma, criando mal estar e provocando desentendimento, com resultados imprevisíveis para a autoridade constituída;

10 — Que, se não atendida a sua pretenção, a requerente acabará, em pouco tempo, sacrificada pelos compromissos que vem assumindo e pelo ônus decorrentes dessas linhas, relatando-lhe, assim, o melancólico encerramento de suas atividades nestes setores;

Em face do exposto, apelando para o alto espírito público de V. Excia., aguardamos seja feita justiça no caso, afim de que o povo, que é sempre o maior prejudicado, não venha a sentir os efeitos de uma paralização imposta pelas circunstâncias.

P. Deferimento

Estes foram alguns dos itens da petição dirigida à S. Excia., Prefeito Municipal, que, além de tomar conhecimento da disparidade apontada, negou-se na equiparação de preços da tabela em vigôr.

Assim, a Emprêsa de Transporte Coletivo Trindadense, tem o pesar de comunicar ao povo daqueles bairros, o encerramento de suas atividades naquêles setores dentro de poucos dias.

VIAÇAO TRINDADENSE
de Vieira & Cia.
Walter Lemos
Diretor

CODEC AÇÃO NO CONTINENTE

Além de sua presença nas obras do Viaduto, desmonte do Morro da Ponte e construção da Avenida Beira-Mar Norte, a Comissão de Desenvolvimento da Capital está ativando programa de melhoria de ruas no Estreito e Coqueiros.

No "Bairro das Pedras", a atividade "codequiana" fêz-se sentir no alargamento das ruas Engenheiro Max de Souza, na conservação da base do pavimento da Rua Juca do Lôbo e nas escavações que procediam o estacionamento de veículos da Praia da Saudade. Tem a cooperação de outros órgãos estaduais, como o DAES e a DOP. — No Leste, a par do asfalto, sua promoção de [illegible] emprêgadura, a CODEC efetua o revestimento primário de vias públicas locais. Destaque-se, no conjunto, o levantamento e o projeto de prolongamento da Gaspar Dutra. Por outro lado, encaminhando à sua coação especializada, prepara o expediente da desapropriação de imóveis, com o fito de aprimorar as condições de outras estradas do continente.

Celso Ramos Homenageado pelo Figueirense

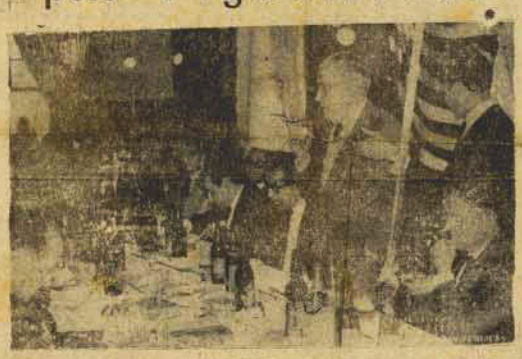

Velho desportista, dedicando longos anos ao esporte catarinense, inclusive como atleta, em sua mocidade, o sr. Celso Ramos foi homenageado na tarde de sábado pelo Figueirense F.C., em seu estádio, com uma churrasceada à qual compareceu elevado número de torcedores, associados e defensôres do alvinegro.

No clube, vemos o momento em que o Governador pronunciava, sensibilizado, suas palavras de agradecimento pela homenagem. Em nossa edição de amanhã, daremos noticiário mais completo sôbre o acontecimento.

SEMANA RURALISTA ALCANÇOU SEUS OBJETIVOS

A Semana Ruralista de Videira, foi um acontecimento de êxito realizada recentemente com a participação do dr. Luiz Gabriel, Secretário da Agricultura, dois Bispos e técnicos.

A região abrangida pela Semana Ruralista foram os municípios de Arroio Trinta, Salto Veloso, Pinheiro Preto e Videira. Contou essa Reunião de técnicos e produtores rurais com a presença e participação ativa de Dom Felício César da Cunha Vasconcelos, Arcebispo Coadjutor de Florianópolis e Dom Afonso, Bispo de Lajes e mais alguns religiosos ativos nas palestras.

NOVO POSTO DE ARRECADAÇÃO

O Governador Celso Ramos acaba de assinar decreto na Pasta da Fazenda, criando um Pôsto de Arrecadação na sede do Distrito de Paiol, Município de Itá. A criação do referido Pôsto resulta de Inquérito Fiscal, levado a efeito naquela localidade, que detectou atender a mesma aos requisitos legais para a criação daquele órgão de arrecadação.

Jogo foi a Juri na Guarujá

O programa "Você é o Juri", que a Rádio Guarujá apresenta todos os domingos a partir das 20.30 hs. sob a produção e comando do Dr. Canaes Cotta debateu em sua última audição um grande tema social e jurídico: a REGULAMENTAÇÃO DOS JOGOS DE AZAR.

Nesta grande noite de debates estiveram num belíssimo confronto de idéias e palavras o Dr. Dante da Patta (favorável à referida regulamentação) e o Dr. Manoel Antônio Fogaça de Almeida (contra a regulamentação), o primeiro, advogado em Tubarão, e o segundo, Delegado Regional de Polícia de Blumenau.

Como estipula a característica do programa, após as duas fases de debates (a primeira de 15 minutos sem apartes para cada orador e a segunda de [illegible] com apartes) o público ouvinte e a comunidade e se pronunciaram sôbre o tema em pauta, tendo sido tomados 5 votos do auditório e 10 votos pelo telefone, tendo sido registrados no final 3 votos contra a regulamentação do jogo, 11 votos a favor e 1 neutro.

A reportagem pouco registrar presentes ao auditório, comprovando o alto índice de interêsse dêste programa que tomou conta da opinião pública catarinense, os Secretários de Estado, Drs. Luiz Gabriel (Agricultura) e Jade Mazzilhães (Segurança Pública).

Em conversa com a equipe do programa após esta audição, Canaes Cotta (produtor) — Ney Neves (repórter volante) e Nazareno Cardoso (intermediário), pudemos apurar que o próximo tema a ser debatido em "Você é o Juri" será a "PENA DE MORTE", já tendo sido convidados os Drs. Hercílio Hengenotti (representante da Casa Civil do Governador Jorge Lacerda, atual membro da Consultoria Jurídica do Estado) e Zany Gonzaga (ex-Delegado de Polícia de Caçador e atual Assessôr Técnico da Assembleia Legislativa do Estado), o primeiro contrário à pena de morte e o segundo a favor da mesma.

Ainda, um outro grande tema social e jurídico foi debatido na audição anterior: o DIVÓRCIO, que em virtude da greve dos gráficos estivemos fora de circulação e impossibilitados de registrar, quando estiveram em debates os Drs. Hélio Barreto dos Santos (da Faculdade de Direito) e Paulo Stuart Wright (Deputado Estadual), aquêle contra e este a favor do divórcio. Naquela ocasião o Divórcio foi derrotado no último voto quando após a torcida de 14 pronunciamentos o escore era de 7 votos a favor e 7 votos contra. Vencendo o voto que [illegible] o pronunciamento [illegible] o brilhante programa.

Empréstimo Compulsório: Cálculo da cobrança dos assalariados

O artigo 5 do Regulamento do Empréstimo Compulsório preceitua: "Em relação aos beneficiários de rendimentos classificáveis na cédula C da declaração de rendimentos, o empréstimo compulsório será arrecadado mediante retenção mensal nas fontes, de acôrdo com a seguinte tabela:

Rendimentos mensais pagos ou creditados (incluí gratificações, bonificações, 13º salário e outras vantagens, além do salário mensal)				Desconto mensal
Até				ISENTO
De Cr$ 73.750,00	a	Cr$ 73.749,00		
De Cr$ 82.083,00	a	Cr$ 82.082,00		Cr$ 1.200,00
De Cr$ 94.583,00	a	Cr$ 94.582,00		Cr$ 1.600,00
De Cr$ 107.083,00	a	Cr$ 107.082,00		Cr$ 1.900,00
De Cr$ 123.750,00	a	Cr$ 123.749,00		Cr$ 2.500,00
De Cr$ 140.333,00	a	Cr$ 140.332,00		Cr$ 3.200,00
De Cr$ 157.000,00	a	Cr$ 156.999,00		Cr$ 4.000,00
De Cr$ 173.666,00	a	Cr$ 173.665,00		Cr$ 4.900,00
De Cr$ 190.333,00	a	Cr$ 190.332,00		Cr$ 6.000,00
	em diante	.....		Cr$ 3,5%

EXEMPLOS

1) Contribuinte percebe um salário mensal de Cr$ 80.000,00; menos contribuição para o IAPC — 8% — Cr$ 82.000,00; seu compulsório mensal Cr$ 1.600,00.

2) Contribuinte percebe um salário mensal de Cr$ 50.000,00 na cia. "A"; percebe da cia. "B" Cr$ 60.000,00; rendimento mensal Cr$ 170.000,00; a contribuição máxima para o IAPC é de 8 salários mínimos; logo ele poderá ser descontado como se ganhasse 170.000,00 — 8% sôbre Cr$ 105.000,00 (Cr$ 21.000,00 x 5 = Cr$ 105.000,00); 8% sôbre Cr$ 105.000,00 = Cr$ 8.400,00, sua contribuição para o IAPC Cr$ 170.000,00 menos Cr$ 8.400,00 igual a Cr$ 161.600,00, seu rendimento líquido; sôbre este montante pagará de compulsório Cr$ 4.900,00 mensais.

3) Contribuinte percebe da firma "A" um salário de Cr$ 50.000,00; da firma "B" Cr$ 60.000,00; total mensal Cr$ 110.000,00; deduzida a contribuição para o Instituto — 8% — sôbre Cr$ 105.000,00 = Cr$ 101.000,00 é o rendimento líquido, sôbre cada uma [illegible] o compulsório de Cr$ 1.200,00 mensais.

OBSERVAÇÕES: — A Lei 4.244/63 preceitua que o empréstimo compulsório incidirá "em todos os rendimentos da pessoa física". Conciliando este dispositivo legal o REC estabelece que o contribuinte da cobrança C, comunicará por escrito a cada fonte pagadora os rendimentos provenientes de outras fontes e indicará o montante que deseja ser descontado em cada uma delas. No caso do exemplo 3, uma só fonte poderá reter a contribuição compulsória, ou poderá ser dividido entre as duas fontes, a critério do contribuinte.

Os investimentos, para gáudio das minorias negativas, mais uma vez se demonstraram desalmados agentes do poder capitalista.

Deles era justo esperar, face a atuação que até agora tiveram, que cooperassem somente com as nossas glórias e tradições, com o progresso que representamos, com a disciplina que programos e cultivamos, com o sentido popular que representamos e que o consenso unânime não nos recusa.

Um contratempo sofrido, na atual conjuntura, se bem que não afete interêsses monetários, de maior ou menor receita, vem sempre despertar novas ambições e novos apetites, como se fôssemos presa fácil e indefesa, exposta à posse sem os rigores da conquista.

O êxito que estava em nossas esperanças foi trocado pelo revés duro e sofrido, ao qual se seguirão, sem dúvidas, explorações de todo o tipo, na estúlta tentativa tantas vezes frustrada, de encavoar nossas relações com velhos amigos.

Mas, saibam quantos, essa vitória vermelha não nos assusta.

Os americanos bateram o Flamengo por 3 x 1, anteontem, no turno do campeonato. Veremos o retorno...

Guilherme Tal

Acervo: Biblioteca Pública do Estado de Santa Catarina