DIRETOR
RUBENS DE ARRUDA RAMOS
GERENTE
DOMINGOS FERNANDES DE AQUINO
ANO XLIX
Nº 14.747

O ESTADO

O MAIS ANTIGO DIARIO DE SANTA CATARINA

FLORIANOPOLIS, (SEXTA-FEIRA), 9 DE AGOSTO DE 1963 — EDIÇÃO DE HOJE — 8 PAGINAS

TAC — CRUZEIRO-DO-SUL — Informa:

O TEMPO (Meteorológico)
(Síntese do Boletim Geometeorológico, de A. SEIXAS NETTO, válido até as 24,18 hs. do dia 9 de agosto de 1963
FRENTE FRIA: Negativo; PRESSÃO ATMOSFERICA MEDIA: 1014,3 milibares; TEMPERATURA MEDIA: 20,8° C; UMIDADE RELATIVA MEDIA: 86,4%; PLUVIOSIDADE: 25 mms Negativo — 12,8 mms Instavel — Grupos de nevoeiros esparsos com chuvas ocasionais — Tempo Medio: Estavel.

INSTALADA ONTEM A SIDESC

Ontem à noite no Teatro Alvaro de Carvalho, presentes o governador Celso Ramos e outras autoridades federais, estaduais e municipais, foi instalada a Comissão Executiva de Implantação da Siderurgica Santa Catarina — SIDESC.

À tarde no Palacio do Govêrno, o Chefe do Poder Executivo Catarinense recepcionou a comitiva que aqui veio com a finalidade de instalar a SIDESC.

Na oportunidade foram assinados importantes convênios entre o Estado e a Comissão do Plano do Carvão Nacional, objetivando a execução de serviços de fornecimento de água a municípios catarinenses.

Em declarações prestadas à reportagem, o Dr. Napoleão de Oliveira, Diretor Executivo da Comissão do Plano de Carvão Nacional, declarou que, dentro de 8 meses, serão iniciadas as obras de construção da SIDESC.

Na manhã de hoje os ilustres visitantes viajaram para o sul, devendo percorrer a região carbonífera e a zona portuária, bem como as instalações da Companhia Siderúrgica e da Sotélica.

E a seguinte a composição da delegação que veio a Estado para a instalação da Siderurgica de Santa Catarina: Dr. Napoleão de Oliveira diretor executivo da Comissão do Plano do Carvão Nacional; Major João Carlos Bauer Mader, diretor Executivo do Paraná; Dr. Carlos Pavaro, Coordenador Executivo; Cel. Huberto Porto Carrero, chefe do Departamento de Produção; Cel. Lauro Cunha Campos, conselheiro; Cel. Gerson Gomes de Oliveira, chefe do núcleo regional do Paraná; Sr. Antonio José Pinho, chefe do Departamento Financeiro; Engs. Victor Baldaque e Harry Stamm, representantes de Santa Catarina; Sr. Carlos Frederico Pinto Gomes Rocha, oficial de gabinete do diretor executivo. Outros membros da comitiva eram o General Oly P. Vieira, representante do CSN; General Iberê de Matos da Rede Ferroviária Federal; Prof. Batista Pereira, da Caminhas; Prof. Gabriel, presidente de Aços Finos Piratini; Dr. Amaral Peixoto, do Departamento Nacional da Siderurgia da Bahia, recentemente autorizada pelo Presidente Goulart; Hans Knack de Souza, representante da Cosipa. Também faziam parte da comitiva os deputados federais Joaquim Ramos, A. B. Carlos e D. Freitas. Ambas as solenidades contaram com a presença do mundo oficial e demais altas personalidades federais e estaduais.

Nossos flagrantes foram tomados na oportunidade da recepção oferecida pelo Governo venceu-se, no primeiro o Sr. Celso Ramos e o Dr. Napoleão de Oliveira, no segundo da esquerda para a direita, o Des. Aniz Hoeschl, Presidente do Tribunal de Justiça; o Comandante do V Distrito Almirante Merito do Vale e Silva; o Secretário de Interior e Justiça Dr. Mario Tavares da Cunha Melo; o o Pres. do Tribunal de Justiça Ministro Nelson Sistema, e no terceiro, um grupo de personalidades presentes.

Em próxima edição daremos ampla reportagem da instalação realizada à noite de ontem no Teatro Alvaro de Carvalho.

Rebeldes estariam em fuga no HAITI

SAN DOMINGOS, 8 (OE) — Porta voz dos exilados do Haiti continuou desmentindo na manhã de hoje comunicado do govêrno do presidente Duvalier de que as colunas de invasores haviam sido postas em fuga no território do Haiti. Disse o porta voz que os invasores continuam avançando, encontrando resistência apenas entre os elementos fieis ao atual regime de Porto Príncipe.

CAUSA P OCUPAÇÃO

WASHINGTON, 8 (OE) — Ainda sendo motivo de [illegible] o estado de saúde do filho do Presidente Kennedy, nascido ontem, [illegible] mas precoce, as [illegible] e uma alergia no [illegible] da criança.

SABOROSO? SÓ CAFE ZITO

Guanabara novamente sem Leite

RIO, 8 (OE) — Será ainda mais deficiente amanhã o abastecimento de leite a Guanabara. A CCPL informou que a greve de 15 horas da Leopoldina, atrasou a remessa da produção leiteira. Acrescentou que tal fato não tem qualquer relação com o lock-out anunciado pelos produtores. Porta voz da SUNAB revelou hoje a imprensa que o órgão controlador do abastecimento somente dará uma resposta às pretenções dos produtores no fim desta semana, tendo feito um apêlo para que o lok-out não fôsse consumado. O Conselho Deliberativo da SUNAB vai se reunir amanhã.

JANGO NA GB

BRASILIA, 8 (OE) — O Palácio do Planalto confirmou para hoje a viagem do presidente João Goulart com destino a Guanabara. O Presidente da República permanecerá de 8 a 10 dias no Rio, assumindo pessoalmente o comando das providências relacionadas com o abastecimento.

CACILDA BECKER EM FPOLIS

A atriz Cacilda Becker, está sendo esperada em nossa cidade, para estrear no Teatro Alvaro de Carvalho. Com a peça "MOEDA CORRENTE NO PAIS". A promoção tem o alto patrocínio do Departamento de Cultura do Estado de Santa Catarina. Já se encontra a venda, as entradas para a temporada de Cacilda Becker

GREVE EM MINAS GERAIS

BELO HORIZONTE, 8 (OE) — 28 dos 36 colégios de Belo Horizonte estão com suas atividades paralisadas pela greve dos professores. Em numerosas cidades do interior mineiro, as escolas estão tambem fechadas.

SALAZAR FARÁ IMPORTANTE PRONUNCIAMENTO

LISBOA, 8 (OE) — Uma fonte do govêrno português informou hoje que o Primeiro Ministro Oliveira Salazar fará dentro de poucos dias, um importante pronunciamento. Espera-se que o assunto seja relacionado com a política portuguesa no tocante as colônias da África.

IBAD: Lacerda vai depôr

RIO, 8 (OE) — O governador da Guanabara confirmou que irá a S. Paulo nos primeiros dias da semana que vem. Amanhã o sr. Lacerda irá ao Palacio "Tiradentes", para depor ante a comissão parlamentar de inquérito da Câmara Federal, que investiga denúncia de corrupção politica no Instituto Brasileiro de Ação Democrática, IBAD e Instituto de Pesquisas e Estudos Sociais, IPES.

Exército também quer Aviação Própria

RIO, 8 (OE) — O Exército pretende manter aviadores afim de manobrar seus aviões de transporte de tropas. A revelação surgiu durante os trabalhos da comissão inter-ministerial que estuda o problema da aviação embarcada.

BRASIL ASSINARÁ O TRATADO DE MOSCOU

RIO, 8 (OE) — O Itamaraty informou terem sido expedidas instruções nos embaixadores do Brasil em Londres, Moscou e Washington, para que assinem em nome do govêrno brasileiro, o tratado para a proscrição das experiências nucleares. O tratado, será submetido em seguida a

SERÁ DISSOLVIDO

HAVANA, 8 (OE) A radio de Havana informou hoje que o Instituto Nacional de Reforma Agraria será dissolvido em futuro próximo. Acrescentou que em seu lugar será criado um novo ministério de produção agro-pecuária, que se dedicará especialmente aos problemas da produção agrária do país.

DESCONTENTAMENTO NO PDC CONTINUA

SÃO PAULO, 8 (OE) — Seguindo hoje para Brasília, o Deputado Athié Jorge Curi do PDC, admitiu que há descontentamento no partido, com relação ao Ministro da Educação sr. Paulo de Tarso. Certos atos do Ministro, estão criando constrangimento entre seus companheiros da bancada pedessista na Câmara Federal.

MÉXICO FOI O PRIMEIRO

MOSCOU, 8 (OE) — O México foi a primeira nação da América Latina a assinar o tratado de proscrição das experiências nucleares. Seu embaixador disse que o pacto persegue o mesmo propósito que o plano de desnuclearização latino-americana, apoiado pelo México.

AUDACIOSO ASSALTO

LONDRES, 8 (OE) — Um grupo de mascarados assaltou hoje um trem de correspondência em Chelston, na Grã Bretanha. Os assaltantes fugiram com a importância superior a um milhão de libras esterlinas, classificando-se êsse como sendo o maior assalto na Inglaterra da Grã Bretanha.

Deputados Federais: Aumento de Subsídios

BRASILIA, 8 (OE) — Preocupado com o que chama de "empobrecimento crescente" com as dividas contraidas pelos deputados no exercício do mandato, o Deputado Paulo de Freire do PTB de Minas Gerais, apresentou projeto de aumento dos subsídios. A majoração, corresponderia a uma importância mensal correspondente a 13 vezes o salário mínimo, alem dos subsídios já em vigor. Assim, cada Deputado Federal, teria um aumento de 268 mil cruzeiros. O projeto, já conta com mais de 200 assinaturas.

PARANÁ: GEADAS DESTROEM CAFEZAIS

BRASILIA, 8 (OE) — O Presidente do IBC sr. Nelson Maculan, anunciará hoje as medidas que o govêrno Federal pretende tomar para amparar os lavradores cujos cafezais foram queimados pelas geadas no norte do Paraná. O sr. Maculan, constatou na região que mais de 50% dos cafezais foram atingidos.

O PROBLEMA DA VIAÇÃO EMBARCADA

RIO, 8 (OE) — Reuniu-se esta tarde na Guanabara o grupo de trabalho do Estado Maior das Forças Armadas encarregado de examinar o problema da aviação embarcada. Será iniciada a redação do relatório solicitado pelo Presidente da República.

VIAJOU

RIO, 8 (OE) — Viajou hoje para os EE.UU. Miss Brasil nº 2 srta. Tânia Maria Franco. A beldade brasileira, participará do concurso Miss Beleza Universal em Long Beach.

NEY OBSERVA OS DANOS CAUSADOS PELAS GEADAS

CURITIBA, 8 (OE) — O governador do Paraná sr. Ney Braga, observará hoje em Londrina os danos causados à lavoura e especialmente à cafeicultura. De cidade do norte de seu Estado, o sr. Ney Braga viajará para Brasília. Solicitará as autoridades federais providências de amparo aos lavradores que tiveram suas culturas danificadas pelas últimas geadas.

NOVA GREVE

SÃO PAULO, 8 (OE) — Ferroviários paulistas poderão entrar em greve no próximo dia 30, se até lá o govêrno do Estado, não cumprir o último acôrdo salarial. A informação foi prestada pelo Deputado Osvaldo Sandes Fernandes.

TERMINOU A GREVE DA "LEOPOLDINA"

RIO, 8 (OE) — Terminou as 12 horas de hoje a greve dos ferroviários da Estrada de Ferro Leopoldina. O movimento, fôra decretado as últimas horas da tarde de ontem, em sinal de protesto contra a prisão de líderes sindicais que comandavam o chamado movimento de protesto contra a carestia. Os ferroviários da Leopoldina, voltaram ao trabalho às 11 horas, e uma hora depois, os trens voltaram a circular [illegible] de relações publicas da ferrovia, informou que todo o trafego da estrada, será normalizado.

J. K. EM S. PAULO

SÃO PAULO, 8 (OE) — O Senador Juscelino Kubitschek é esperado às primeiras horas da manhã de hoje em São Paulo. O ex-presidente, vai inaugurar como integrante a sua campanha presidencial [illegible]

Acervo: Biblioteca Pública do Estado de Santa Catarina

Emprêsa Editôra "O Estado" Ltda.

Rua Conselheiro Mafra, 160
Telefone 3022 — Caixa Postal, 159
Endereço Telegráfico ESTADO
DIRETOR
Rubens de Arruda Ramos

GERENTE
Domingos Fernandes de Aquino

CHEFE DE REDACAO
Antônio Fernando do Amaral e Silva

REDATOR-SECRETARIO
Péricles Luiz de Medeiros Prade

REDATORES
Osvaldo Melo
Pedro Paulo Machado

PUBLICIDADE
Osmar Antônio Schlindwein

SECRETARIO COMERCIAL
Divino Mariot

DEPTO. DE ASSINATURAS
Major Virgílio Dias

COLABORA:
Prof. Barreiros Filho — Prof. Osvaldo R. Cabral — Prof. Paulo Lago — Prof. Fernando Bastos — Prof. Aleides Abreu — Prof. Othon Gama D'Eça — Dr. Milton Leite da Costa — Dr. Rubens Costa — Cel. Cid Gonzaga — Major Ildefonso Juvenal — Walter Lange — Flávio Alberto de Andrade — Arnaldo S. Thiago — Doralécio Soares — Prof. Osmar Pisani.

Cronistas Sociais
Zury Machado — Lázaro Bartolomeu

Esportes
Gilberto Nahas — Mauro Borges — Gilberto Paixo

Crônicas
Silveira de Souza — Edson Nelson de Ubaldo — Raul Caldas Filho — Marcílio Medeiros Filho — J. J. Cubeira Bastos — Luiz Henrique da Silveira

Artes e Literatura
Salim Miguel — Ilmar Carvalho — Jair Francisco Hamms — George Alberto Peixoto — Lindolf Bell — Rodrigo de Haro

Noticias da Polícia Militar
Major Edmundo de Bastos Junior

Comentários
João Nilo Linhares

Informação Agrícola
C. Jamunda

REPRESENTANTES
Representações A. S. Lara Ltda. — Rio (GB) R. Senador Dantas 40 — 5º andar.
São Paulo — Rua Vitória 637 — conj. 32
Pôrto Alegre — PROPAL — R. Cel. Vicente, 456
Belo Horizonte — SIP — Rua dos Carijós, 57 — 2º andar
Agentes e correspondentes em todos os municípios de Santa Catarina — Anúncios mediante contrato de acôrdo com a tabela em vigor.
ASSINATURA ANUAL Cr$ 3.000,00 — VENDA AVULSA Cr$ 100,00
(A direção não se responsabiliza pelos conceitos emitidos nos artigos assinados)

Sociais

FAZEM ANOS HOJE:

SRA. LIBERINA AZEVEDO

Folgamos em registrar na efeméride de hoje o transcurso de mais um aniversário natalício da exma. sra. sra. Liberina Azevedo, digna esposa do nosso particular amigo Antônio Azevedo, o popular (Fateco).

A ilustre aniversariante, é genitora do nosso estimado colega de trabalho jovem Antonio Carlos Azevedo

A natalicianta e seus familiares os cumprimentos de "O Estado".

— menino Marcos Antônio Pinto da Luz
— sr. Lúcio Veriano da Silva
— sr. alino dos Santos Cardoso
— sr. Roberto Muller
— dr. Airton Roberto de Oliveira
— sr. Aldo Luz
— sr. Alberto Stuart
— sr. Aci Vieira
— sr. Iraja JGom'd Junior
— sra. Madalena C. Pinto
— srta. Marilda Rupp de Souza
— srta. Walfrida Abreu
— srta. Isaura Roth do Livramento
— srta. Regina Maria Tanigis.

CUIDADO COM O FRIO!

Não basta proteção apenas por fora do corpo. É preciso ter sangue forte, rico de hemoglobina, para melhor aquecer-se. É isto. É para isso nada melhor do que tomar no almoço e no jantar uma ou duas Pílulas Vitalizantes Cor de Sangue, poderoso tônico ferruginoso gerador de hemoglobina, e ao mesmo tempo anti-hemolítico suave e inofensivo que combate com segurança as vulvas intestinais.
Algumas vidrinhos de Pílulas Vitalizantes Cor de Sangue tomados durante o tempo do Rio proporcionam saúde, vitalidade e boa disposição. Nas boas ótica. Vende bem nas farmácias e drogarias, sem receita.
NOTA - Este anúncio foi aprovado pelo Serviço Nacional de Fiscalização da Medicina e Farmácia em 1 de Julho de 1963.

CAIXA ECONÔMICA FEDERAL DE SANTA CATARINA

Carteira Hipotecária
EDITAL DE CHAMADA

Chamamos a atenção dos mutuários em atraso na Carteira Hipotecária desta Caixa Econômica Federal, para saldarem os seus débitos, dentro do prazo de quinze (15) dias, a partir desta data.

O não cumprimento por parte dos mutuários devedores, com mais de três (3) meses de atraso, levará a Caixa Econômica a usar das prerrogativas constantes das cláusulas dos contratos firmados com os mesmos.

Carteira Hipotecária da Caixa Econômica Federal de Santa Catarina, em Florianópolis, 3 de agôsto de 1963.

Zeferino Carvalho Neto,
Diretor em exercício
Miguel Digiacomo,
Chefe da Carteira.

9-11-13

Acontecimentos Sociais

Zury Machado

"CAPRA CLUBE" EM FOCO - GRENTE DO "SOCIETY AMANHÃ, NA CHURRASCARIA DO CLUBE DOZE - LUCI NHA VOLTOU

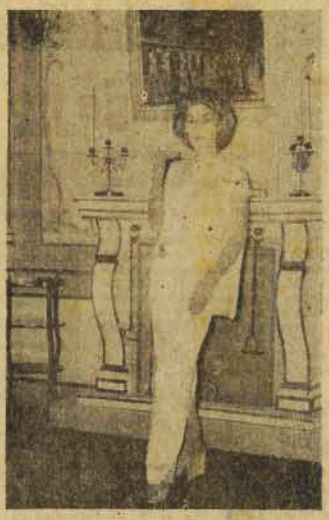

CACILDA BECKER

1 Logo mais as 17 horas, Yara Guimbarto recepciona na Guarência Palace as Debutantes da festa "Noite de Gala". — Yara que no Carnaval de 62, estava fazendo seu "Debut" já está com seu convidado para a terceira vaga.

—X—

2 Preocupado com a encomenda de seu Smoking para a segunda vaga o não menos disculido Roston Neselmento.

—X—

3 O sr. Gustavo Adlesberg, que se encontra no Rio de Janeiro com elegante e movimentado jantar no "Au Bon Gourmet", festejou aniversário.

—X—

4 Em movimento a Associação dos Radialistas para o Sindicato da classe que reunirá no próximo dia 24, Radialistas de nosso Estado, na Casa Santa Catarina.

—X—

5 Amanhã na construção da sede social do Clube Doze de Agôsto, acontecerá a movimentada Churrascada festejos de mais um aniversário do veterano. As Debutantes do baile oficial, estarão em pauta, especialmente convidadas pela Diretoria do clube em foco.

—X—

6 Na sede dos Veleiros da Ilha, quarta feira, um grupo de altos funcionários festejavam acontecimentos com palavras.

—X—

7 Depois de suas férias na Guanabara, voltou ao nosso "society" a elegante e bonita Lúcia d'Avila — A moça em questão continua sempre acompanhada do sr. Luiz Fernando Di Vincenzi.

—X—

8 Voltou a coluna "Vitral", de responsabilidade dos srs. Raul Caldas Filho e Marcílio Medeiros Filho a circular em "O Estado".

—X—

9 De volta do Rio de Janeiro a Colunista Griselda Reis da cidade informou-nos, entre outras coisas, que a proprietária da boutique "Seara", trouxe da Cidade maravilhosa, novidades para o society italiense.

—X—

10 O "Capra Club" fundado em 25 de agôsto de 1962 e que tem como Presidente Gilberto Wanderley Prisco, vai festejar com movimentada reunião dançante o 1º aniversário. O acontecimento que certamente vai reunir os mais badalados jovens da "Society", está marcado para sábado 24, na sede social do Palmeiras tendo como atração o conjunto de popularíssimo planista Aldo Gonzaga.

—X—

11 Chegou ontem a nossa cidade procedente de Brasília, o dr. Alvaro P. Catão.

O ilustre Deputado em Santa Catarina trata de assuntos de interêsse do nosso Estado.

—X—

12 Rosaura Gil, festejou ontem idade nova. Acontecimentos sociais, cumprimenta com votos de felicitações.

—X—

13 Domingo próximo na luxuosa residência do casal sr. e sra. Dr. Sebastião Neves (Adalgiza) a bonita debutante Maria da Graça recepciona com elegante reunião dançante, as Debutantes do baile oficial do Clube Doze de Agôsto.

—X—

14 Cacilda Becker que está sendo esperada em nossa cidade, com a peça "Moedas correntes na Pata" e o espetáculo que ilustra hoje nossa Coluna. A promoção do Departamento de Cultura do Estado, está em grandes atividades, para a temporada de Cacilda, no Teatro Alvaro de Carvalho.

—X—

15 Hoje, às 20:30 horas no Clube Doze de Agôsto estarão reunidas as Debutantes da festa "Noite de Gala", para o seu primeiro ensaio.

MUSICAL BAR
PARA UM BOM PASSA TEMPO COM SUA FAMILIA — REUNIÕES SOCIAIS — DANÇANTES COQUETEIS — FESTAS DE ANIVERSÁRIOS — CHA DANÇANTES — ETC.
ANDAR TERREO DO ROYAL HOTEL — Tel. 2515 (Portaria)

Luta Ideológica prossegue violenta

MOSCOU, 8 (V.A.) — A União Soviética atacou duramente a China comunista, ontem, por intervir perigosamente na Africa e Asia e acusou Pequim de estar impelindo o movimento de libertação nacional africano a revelas, pondo em risco a luta pela liberdade das nações subdesenvolvidas.

Fontes diplomáticas declararam que o ataque soviético estava claramente dirigido aos esforços realizados por Pequim para obter o controle dos Partidos Comunistas em países como o Laos e o Vietnam, embora êstes não tenham sido mencionados concretamente.

O órgão do Partido Comunistas, "Pravda", iniciou uma campanha que tem por fim convencer os esquerdistas latino-americanos, asiáticos e africanos de que seus verdadeiros amigos são os russos.

O "Pravda" dedicou duas páginas inteiras e seu principal editorial à passada ajuda que a URSS tem dado às novas nações, outrora sob domínio colonial.

"A União Soviética com fatos e não com simples palavras concede efetiva e solida ajuda aos povos que lutam por sua liberdade e independência" — afirma o jornal.

As referidas fontes acham que os russos estão se empenhando numa campanha destinada a desacreditar a ação dos chineses nas diversas regiões subdesenvolvidas do mundo. Ao mesmo tempo os soviéticos procuram aumentar seu próprio prestigio e ganhar nôvo apoio para sua política de coexistência pacífica, oposta à chamada linha dura chinesa de conquistar o mundo por meio da guerra.

Dia o editorial do "Pravda": "Estimulando povos a levantes armados de qualquer maneira, em quaisquer circunstâncias, sem levar em conta situações específicas, os chineses estão encaminhando os movimentos de libertação nacional para a derrota".

Acrescenta o órgão do Partido Comunista russo que o Govêrno de Moscou dará ao principal adversário da China na Asia, a Índia, substanciais ajudas como siderúrgicas, centrais elétricas e refinarias de petróleo.

Por sua vez, a revista "Tempos Novos" escreve: "Os líderes chineses desceram tanto que chegaram a se declarar contra os povos amantes da paz na América, Europa, Asia e Africa e ainda repetem ataques à União Soviética e outros países socialistas, a ponto de ultrapassar, neste particular, a muitos países imperialistas".

Por outro lado, notícias de Tóquio dizem que uma das expressões da aspera polêmica sino-soviética na Conferência de Hiroxima contra o armamento nu-

das expressões da aspera polêmica sino-soviética na Conferência de Hiroxima contra o armamento nuclear, ontem encerrada, foi refletida nas seguintes palavras do presidente da

(Cont. da 2ª pág.)

Educação e Teatro

Prof. Osmar Pisani

1º de uma série

Recebi do M.E.C. instrutiva revista que dedica maior parte de suas páginas à tecnica e ao ensino do teatro da Escola nova Secundária.

De fato o primitivismo da antiga aprendizagem enciclopédica e a ausência fundamental da psicologia aplicada, levaram estudiosos da matéria à pesquisa e à criação de novos métodos e principios que se integrassem à realidade nacional.

Como resultante afirma a prof. Gouvêa "ser o Teatro uma das formas universais de recreação e o valor desta como meio de Educação, já que o individuo quando se recreia está emocionalmente preparado para aceitar as coisas, para receber ensinamentos.

Assim a atividade recreativa corresponde a uma necessidade vital da espécie humana, como o Teatro é um estímulo à criação e satisfaz o desejo do homem de viver em grupo. Em suma, o Teatro como atividade recreativa, permite o desenvolvimento das potencialidades latentes do individuo e o seu ajustamento ao meio. Consequentemente o campo do Teatro na Educação é vastíssimo e por isso deve ser utilizado na Escola em suas várias formas.

Na infância, a dramatização é o meio de expressão mais natural. Muito pequenina ainda a criança começa a reproduzir as situações do seu meio. (Meio êste que o homem levará sempre refletido). Quando ela é o "pai", a "mãe", o "cachorro", etc. na história que reproduz ou inventa, a criança está fazendo teatro e o faz naturalmente sem tomar conhecimento das pessoas que a rodeiam.

Mais tarde, — quando maior se precebendo que nós, adultos, nem sempre a compreendemos em suas exteriorizações e fantasias, preferem instalar o seu mundo a parte. Os brinquedos dramatizados continuam, fora da escola, em seus grupos separados.

Certo mecanismo apressado da vida fez-nos esquecer daquele elemento valioso para a formação mais completa da personalidade do individuo: — o aluno. Não falemos da família que contribui pouco para comportamento importante, mas "a Escola perde êste grande recurso espontâneo na criança, através do qual poderiam orientá-la satisfazendo, ao mesmo tempo, suas necessidades de criar; de auto-expressar-se, de dar vasão às suas fantasias, de responder à sua curiosidade e de compensar uma série de frustrações.

Ensinamentos, aparentemente, difíceis de apreender-se, tornam-se num lance, num gesto, fáceis e inesquecíveis, tal é a sua impressão no intelecto. Surge como variante, mas tem caráter essencial na realização arte-vida dos objetivos determinados pela peça.

CLUBE 12 DE AGOSTO
PROGRAMA DO MÊS
Dia 10 — Churrasco na Nova Séde
Dia 12 — Jantar de Confraternização
Dia 17 — Baile de Aniversário

PARTICIPAÇÃO
OSNY GONÇALVES E SENHORA
JORGE FORNEROLLI E SENHORA
participam o contrato de casamento de seus filhos
MARIA CATARINA e LAERCIO
Fpolis., 2/8/63 16-8-63

Nova Tentativa de Golpe na Colombia

BOGOTÁ, 8 (VA) — As Fôrças Armadas colombianas conseguiram frustar um complô contra o Govêrno do Presidente Guilherme León Valencia, sendo postas imediatamente em estado de alerta. O chefe das Fôrças Armadas, Major-General Gabriel Rovzir Pinzero, anunciou a detenção de certas personalidades de destaque.

O comício devia eclodir durante o dia de ontem, enquanto o Presidente Valencia conferenciava com seu colega da Venezuela, Rómulo Betancourt, na localidade fronteiriça de San Cristobal. A chefia do movimento foi atribuida ao ex-ditador Gustavo Rojas Pinilla, que teve a prisão imediatamente ordenada pelo Presidente Valencia.

Nossa Capital

OSVALDO MELO

MUDANÇA DO PONTO DE ONIBUS Os lugares onde estão situados os onibus circulares e o da Agronômica (Praça 15) não admitem sua retirada de onde param, nem mesmo para experiência, porque as experiências são sempre para melhor e nunca para pior.

A notícia dessa nova medida causou desde logo protestos contra esse absurdo.

Não dará resultados práticos, não apresentará nenhuma melhoria para o trânsito público nem mesmo para as Emprêsas.

Todas as melhorias que a IVTP introduziu para disciplina e descongionamento do trânsito nesta Capital foram muito bem recebidas e mereceram aplausos gerais, porém, a que se pretende fazer com a mudança dos ônibus da praça, seja para qual lugar fôr, só viria humilhar e causar transtornos.

Estamos certos de que diante da repulsa que recebeu a idéia, a Inspetoria saberá acatar a opinião publica, desistindo de seu intento.

E por falar em Pontos de Onibus, está em tempo da Prefeitura mandar fazer uma vistoria completa nos Abrigos da Cidade.

Muitos, para citar alguns, como os que estão na rua Felippe Schimidt, Praça Etelvina Luz e em outros pontos não são mais abrigos, com, suas cobertas de zinco todas desconjuntadas e partidas.

Como estão... desabrigam.

Acervo: Biblioteca Pública do Estado de Santa Catarina

DIA 21 DE AGOSTO NO CLUBE 12 – BINGO DOS RELÓGIOS EM BENEFICIO DA IGREJA DE NOSSA SENHORA DOS NAVEGANTES

CARTA da ALEMANHA

O Problema dos Sargentos na Alemanha

Professor Dr. Hermann M. Gerigen

O novo exército da República Federal está-se organizando de acôrdo com os planos da OTAN.

Já se encontram em serviço ativo mais de 400.000 homens. A fôrça aérea está sendo equipada com aviões americanos "Starfighter".

A marinha de guerra, pequena na que seja, está cumprindo com as seus poucos navios uma determinada tarefa dentro dos planos estratégicos da OTAN, especialmente no Mar do Norte e do 1º Báltico.

A própria Alemanha está pela primeira vez no após-guerra entrando na fabricação de armas pesadas (de 6 tons. sem próprios canhões, que por sua vez pelos aviões, elas velocidade, perfeita blindagem, o mínimo peso de um canhão leitíssimo, capaz de perfurar todas as blindagens conhecidas, geram de fazer os tanques mais eficazes de hoje.

Resolvidos os problemas técnicos deste novo exército, que consiste exclusivamente no comando da OTAN, continuam abertos os problemas doutrinários especialmente dos sargentos.

O Ministro da Defesa, von HASSEL, declarou há pouco, que faltam mais ou menos 20.000 sargentos, o que corresponde a um quarto dos efetivos necessários. A razão desta falta encontrando na situação geral do mercado de trabalho.

Há grande falta de mão de obra na Alemanha, do modo que encontram-se mais de 2 milhões (Itália, Espanha, Tchequia 7.000.000 assalariados de outros Grécia Africa) Trabalhando na indústria, no comércio e até em repartições alemãs.

Sem embargo dos esfôrços das autoridades para conseguir maiores números de operários estrangeiros, contudo a Alemanha tem mais de menos 600.000 vagas.

As fôrças armadas não estão em condições de concorrer com as empreendimentos comerciais e industriais, porque estas podem modificar as suas diretrizes de modo flexível, enquanto as leis e o funcionamento de carreiras das fôrças armadas são muito rígidas, não permitindo exceções.

Esta razão pesa tanto mais quanto o sargento no exército moderno não exerce apenas funções auxiliares na formação instrutiva e condução da tropa, mas são funções técnicas devido às estruturas técnicas muito complicadas até da armamento convencional de hoje.

O sargento é uma espécie de "técnico especializado da tropa" sem o qual o moderno exército não funciona. Sendo assim, comércio e indústria oferecem estes especialistas não raras vezes salários bem maiores do que o exército poderá oferecer, no qual junta-se outro argumento, que seja a semana de 40 horas, que é claro, não existe no exército.

Agrava-se a situação pelo fato de muitos sargentos, depois de terem recebido uma formação não tendem a seu contrato de serviço militar, ingressando nas indústrias.

Certo, que a economia nacional não perde estes investimentos gastos na formação profissional destes jovens, mas as fôrças armadas estão perdendo cada vez mais especialistas formados e de constantemente ao perigo a poderio bélico.

Estamos-se no início de procurar este estado de coisas. Já foi verificado não serem suficientes o salário maior e melhores benefícios sociais oferecidos para dar solução à questão. O que parece primordial é considerar a posição social modificada do sargento que se diplomou numa profissão técnica e se formou especialista. Isto exige certa flexibilidade nos regulamentos de carreira militar como também nas relações hierárquicas. Na verdade, o princípio da condução hierárquica não pode ser anulado ou afrouxado. Mas existem fórmulas no sentido de subalternar a esfera de parcela nas relações entre as diversas graduações da carreira.

Para obter dados precisos e cientificamente comprovados, o Ministro da Defesa ordenou pesquisas científicas, sôbre a sociologia do sargento de hoje, a posição profissional, o feitio modificado do seu fôro visto sob o ângulo da tropa, o problema da especialização da tropa, a separação entre funções básicas e funções auxiliares e a conseqüência funcional dos processos burocráticos sôbre a coesão e a responsabilidade e a independência do pensamento e ação.

São pesquisas bastante extensas, de cujos resultados dependerão soluções para o problema do sargento.

De um lado as exigências de qualidade de modo algum serão diminuídas para não prejudicar o funcionamento do poderio militar, de outro lado o reconhecimento público e a prestígio pelas funções importantes do sargento no exército moderno ajudarão a resolver o problema na posição social de todos os subalternos.

PREVIDÊNCIA SOCIAL

A. Carlos Britto

CINEGRAFISTA PODERA SER JORNALISTA — Aprovando o parecer do Assessor Jurídico do Serviço de Identificação Profissional, sr. Reinal do Santos, o Grupo de Trabalho presidido pelo diretor do SIP propôs ao sr. Arthur Sette que autorize defavanir o registro, como solicitário de jornalismo do Repórter Cinematográfico, ou seja, o profissional de reportagem filmada para o cinema ou a televisão. Invoca o parecer jurídico o novo Código Brasileiro de Telecomunicações e a estreita relação que existe a Reportagem fotográfica e o registro cinematográfico do noticiário.

TRADUTOR PUBLICO, FILIAÇÃO AO I.A.P.C.: — Resolução nº, 206 de 22-8-61, do Departamento Nacional da Previdência Social, publicada no Diário Oficial da União de 19.9.62, página 8.711. Relator Conselheiro Walmir Antônio Luiz. Processo MTPS801.021.61 Gerogles Marcha da Silva. Tradução Público Juramento. Opine-se ao Sr. Ministro do Trabalho e Previdência Social, propugnando pela extensão dos benefícios da previdência ao profissional. — O Conselho social aos membros de sua diretoria, por unanimidade, decidiu no sentido de que se forneça aos tradutores públicos a condição de segurados da previdência social, vinculados ao Instituto de Aposentadoria e Pensões dos Comerciários.

NOTICIA ALVIÇAREIRA PARA OS CONTRIBUINTES DO IPASE: — Tomamos conhecimento que o sr. Cidemar de Freitas, anunciou que mandou constituir um grupo de trabalho para elaborar um plano de ser executado em todo o País, aproveitando a rede de hospitais existentes. Também em São Paulo, pretende realizar assistência efetiva ao serviço público federal e dar solução prática e rational ao problema habitacional. Disse ter decidido firmar convênios com entidades locais, a fim de que os serviços hospitalares privados nos Estados de todo o País e gozem das facilidades que, no momento, só os do Rio podem ter.

ATENDIMENTO DEVIDO AOS BENEFICIARIOS: — Diz o artigo 202 do Regulamento Geral da Previdência Social, que o atendimento dos beneficiários nos serviços de qualquer natureza das instituições será feito de modo a ter sempre um visível caráter de verdadeiro cliente, a quem é devido a prestação de serviço por direito legalmente assegurado e em virtude da contribuição devida pela previdência social, com as limitações apenas das possibilidades técnicas, administrativas e financeiras.

Resumamos aqui as palavras do Professor Moncyr, que não ser "favor" os benefícios nos Institutos; buscam, sim, "que os segurados vêm bem o que lhes é devido por direito decorrente da lei e da contribuição que pagam para o fim de serem-lhe assegurados as prestações, no momento oportuno.

Foi não resta a menor dúvida, uma bela advertência e se ou estado, para lembrar a constatar no IGPS o artigo acima servidores que os contribuintes não são indigentes.

Você está convidado:

missa do universitário

aos domingos — 11 horas

igreja São Francisco

ASSOCIAÇÃO CATARINENSE DE MEDICINA

EDITAL DE CONVOCAÇÃO

Por ordem do Sr. Presidente e em obediência ao art. 10º Parágrafo 2º dos Estatutos, convoco a Assembléia dos Delegados da A.C.M. para a 1a. reunião de 1963 que terá lugar no auditório da Maternidade Carmela Dutra, às 20 horas do dia 13 de setembro próximo

Esta convocação se destina a resolução dos seguintes problemas:

1º — reforma dos Estatutos;
2º — tomada de contas da diretoria anterior.
3º — fixação da anuidade dos sócios;
4º — assuntos gerais de interêsses da classe.

Florianópolis, 8 de agôsto de 1963.

Dr. Murilo Pacheco da Mota
Secretário-Geral

11-8-63

VENDE-SE

Automóvel BORGWARD — 32 a vista ou parte financiada, ótimo interior e muito economico 13 K. por litro de gasolina, em todo geral 100% efetivo a chave, com radio e pneus banda branca.

Tratar à rua Governador Ivo Pereira, 282 — Estreito — próx. à Mercês, às 3ª, 5ª, sábado e domingo à tarde.

CHAVES
Em 5 minutos

Não peço caridade, quero apenas ser como você. Desejo estudar, trabalhar, ser útil. Com a ajuda que me deram, já sei dar alguns passos, aprendi a ler e escrever. Mas ainda posso melhorar muito, eu e milhares de outras crianças defeituosas que queremos apenas uma oportunidade de reabilitação. Colabore com a gente, ajude a nossa Campanha.

Campanha Pró-Criança Defeituosa — Associação Brasileira da Criança Defeituosa - A.B.C.D. COMISSÃO EXECUTIVA NACIONAL

Presidente de Honra ..... Amador Aguiar
Presidente da Campanha ..... Laudo Natel

Diretor-Executivo ..... Jayme Torres
Secretário ..... Luiz Philipe Rezende Cintra
Tesoureiros ..... Alberto Figueredo e Camillo Ansarah
Presidente da A.A.C.D. ..... Renato da Costa Bomfim
Coordenador ..... Ulysses Martins Ferreira

CAMPANHA PRÓ-CRIANÇA DEFEITUOSA

ENVIE SUA CONTRIBUIÇÃO PARA A CAMPANHA PRÓ-CRIANÇA DEFEITUOSA, À ENTIDADE FILIADA DE SUA CIDADE:

Associação de Assistência à Criança Defeituosa — A.A.C.D. — Av. Prof. Ascendino Reis, esq. Pedro de Toledo, — São Paulo.

Associação Casa da Esperança — Rua Imperatriz Leopoldina, 9 — Santos.

Associação Nossa Senhora de Lourdes, anexa à Sta. Casa de Misericórdia — Av. Cláudio Luiz Costa, 50 — Santos.

Associação Mineira de Reabilitação — A. M. R. — Avenida Afonso Pena, 2698 — Belo Horizonte.

Associação Paranaense de Reabilitação — A.P.R. — R. Iguaçu, 811 — Curitiba.

Associação Pernambucana de Assistência à Criança Defeituosa — Rua do Espinheiro, 750 — Recife.

Associação Sanatório Infantil Cruz Verde — Av. Jandira, 1002 — São Paulo

Associação Santa Catarina de Reabilitação — Rua Gal. Bittencourt, 102 — Florianópolis.

Instituto Baiano de Fisioterapia e Reumatologia — Av. Getúlio Vargas, 544 — Salvador

Sociedade Campineira de Recuperação da Criança Paralítica — Rua Lusitana, 369 — Campinas.

Descoberta obra esquecida de Haydn

NUERENBERG (IP)

O coro do "Círculo Musical de Wurzburg" encontrou, na igreja de Klingenberg, Baixo Francônia, uma obra de Joseph Haydn, esquecida desde há muito tempo.

Das notas amareladas, mágo Haydn dedicada à Imperatriz a partitura de um Tedeum de Maria Teresa.

Por ocasião do centenário de Attenhofer, o Coral de Klingenberg será executada a obra pouco conhecida.

CONJUNTOS ALEMÃES NO TEATRO DAS NAÇÕES

Paris (IP)

A diretoria do "Teatro das Nações" em Paris, concedeu vários conjuntos alemães para exibições de ópera.

Assim, a Ópera Estadual de Stuttgart apresentou "Dido e Eneas", de Wolfgang Fortner, baseada no drama de Virgílio Lerra. Além disso o grupo apresentou a "Orquídea Bar" de Carl Orff.

No "Théâtre Berthelot" a Ópera de Dusbeck representou "A Jura" do compositor gosnês residente em Paris, Alexandre Tansman e "A Esperta" de Carl Orff. Todos os espetáculos obtiveram grande sucesso.

CENTRAIS ELÉTRICAS DE SANTA CATARINA S/A – CELESC –

ASSEMBLEIA GERAL EXTRAORDINARIA

EDITAL DE CONVOCAÇÃO

Ficam convidados os acionistas da CENTRAIS ELÉTRICAS DE SANTA CATARINA S/A. — CELESC —, para se reunirem em Assembléia Geral Extraordinária que se realizará no dia 16 de Agôsto de 1963 às 10 horas, na sede social, à Rua Frei Caneca, nº 183, nesta cidade de Florianópolis, e deliberaram sôbre a seguinte

ORDEM DO DIA:

1. — Autorização para contrair empréstimos com o Banco Interamericano de Desenvolvimento (BID) e dar as garantias necessárias.
2. — Incorporação de Companhias Subsidiárias da CELESC.
3. — Aumento do capital social.
4. — Outros assuntos de interesses da sociedade.

Florianópolis, 7 de Agôsto de 1963.

Júlio Horst Zadrozny
Diretor Presidente

Hermelino Largura
Diretor Comercial

Heinz Lippel
Diretor Técnico

Wilmar Dallanhol
Diretor Financeiro

Dr. Aloisio Monquilhott

CLINICA DENTARIA

Tratamento das afecções da bôca em adultos e crianças pelos métodos cirúrgico e cirurgico. Confecção de proteses parciais e totais.

Atende de 2ª a 6ª feira das 8 às 12 horas e das 15 às 19 horas aos sábados pela manhã.

Exclusivamente com hora marcada.

Consultório: Edifício Julieta — sala 104 — rua Jerônimo Coelho.

GOSTA DE CAFÉ? ENTÃO PEÇA CAFÉ ZIT

VENDE-SE

RADIO DE BOLSO HI-FI SANDHURST 6 Transistor última novidade à Cr$ 10.000,00 preço de fábrica só em Representação SILVEIRA.

Rua Alvaro de Carvalho 55. Nesta.

13-8-63

FUNCIONÁRIA

IND. E COMERCIO METALURGICA ATLAS S/A., afim de ampliar seu quadro funcional admite uma datilografa que possua bons conhecimentos do serviços de escritórios. Idade: 18 a 20 anos.

As interessadas queiram encaminhar-se a mesma, à rua Deodoro, 23, no período das 14 às 15 horas.

NB. Inutil apresentarem-se sem os quesitos acima

9-8-63

PARTICIPAÇÃO

EVALDO TRAEBERT E SRA. MARIO TERNES E SRA. tem o prazer de participar aos parentes e pessoas de amizade o recebimento de seus filhos, batizado em 3-8-63.

WILSON E MARIZA

CONFIRMAM

Blumenau Blumenau

Dr. Flávio Alberto de Amorim
ADVOGADO

Acervo: Biblioteca Pública do Estado de Santa Catarina

RADAR na SOCIEDADE

LAZARO BARTOLOMEU

CORAL DE FPOLIS HOJE NO T.A.C
"Tânia Mara Franco Miss Brasil II em Long Beach"
EXPOSIÇÃO DE ARTE INFANTIL NO M. A. M.

TANIA MARA

Franco Miss Brasil II já está em Long Beach, onde concorrerá o título de Miss Beleza Internacional. A nossa representante tem condições para conquistar o cobiçado título. Mas acontece que a Miss Universo é do nosso País, com isto torna-se difícil a primeira colocação novamente para uma mulher brasileira. Não acredito que os organizadores do referido Concurso darão chance a bonita Tânia Mara. Na minha opinião a primeira colocada, será uma europeia ou uma americana do norte a mais provável para completar a dupla com Yeda Vargas. Vamos aguardar e torcer pela bela piranaense.

NO SABADO PP

de Joinville para Fpolis eu viajava no ônibus nº treze da Catarinense, ator ra "N. Sra. da Penha". Por um milagre não aconteceu um acidente, por sorte do "Santo" que nos acompanhava e de uma curva que fez o ônibus diminuir a velocidade e parar. O fui pela janela da esquerda no lado que eu estava notei as duas rodas saindo. O perigo que passamos foi tão grande que a coisa sem amor ma(illegible) tornou-se engraçad nha. Solicitamos a referida Empresa que aperte bem os parafusos antes de largar os seus veículos.

FALANDO

em ônibus da mesma Empresa, as coisas lá em Curitiba mudaram muito. No dia vinte pp., aconteceu comigo: Para entrar no ônibus que estava na hora da partida foi preciso fazer uma fila, a fim de passageiros mostrar suas passagens ao conferente coisa que deve ser feito quando os mesmos estiverem acomodados em suas respectivas poltronas. Nos deu uma impressão de uma chamada de "recrutas". As senhoras e as crianças foram as mais prejudicadas. O ônibus atrazou mais de quinze minutos. Na Agência desta Capital há uma foto que vou tocar mais tarde. O monopólio começa...

VAMOS

deixar de falar em ônibus e vamos lembrar que nos dias 30, 31 e 1º primeiro de setembro, teremos a grata satisfação de ver o Teatro de Cacilda Becker, que se exibirá para o nosso público exigente. Ontem adquiri o meu camarote e estarei lá com minha família para assistir o grande espetáculo que será um sucesso. A exemplo da homenagem que prestei ao Procópio Ferreira, também vou fazer a fabulosa atriz que está em evidência em todo País. Cacilda é elegante tem muito prestígio nos meios sociais e culturais de São Paulo e Rio Grande do Sul.

LOGO

à noite às 20,30 hs no Teatro Alvaro de Carvalho, sob a regência do Maestro Krieger, o Coral de Florianópolis estreará oficialmente na sua 5a. apresentação oficial. Amanhã e depois continuará com o sucesso...

VISITARAM

ontem o Estaleiro Naval do Sul. Distrito Naval da Srt: Desembargador Arno Pedro Hoeschl, Ministro Nelson Heitor Bisterau, Jorge Frank e Dr. Armando Vallerio de Assis. O Almirante Murilo de Valle e Silva recebeu os ilustres visitantes naquele parque de construção naval.

Miss Simpatia de Santo Catarina de 1963, Elino Mirtes da Silva foi convidada para participar no Baile das Miss es no Clube "Joinville", proxim. dia 24. Elinor foi a Garota Radar de Blumenau.

A SRA JACQUELINE

KENNEDY recebeu a visita da "Cegonha" com cinco semanas de adiantamento com um garôto de 2,112 grs. A primeira dama americana está passando bem.

O SENADO

aprovou a indicação do Ministro Luiz para o Supremo Tribunal Federal.

NO MUSEU

de Arte Moderna dia 31 será inaugurada a Exposição de Artes Infantil com trabalhos de alunos das Escolas e dos Jardins de Infância, uma promoção do Dep. de Cultura, que tem na direção a inteligente Senhora Dr. Walmir (Emiliana) Cardoso da Silva.

DOMINGO

proximo o DIA DO PAPAI — no meu programa das 13,30 hs na Rádio Guarujá, acontecerá uma homenagem feita por "brotinhos mignons" além de entrevistas programadas...

DE UM PERIODO

de férias regressaram da Guanabara os casais: Hilário (Terezinha) Silveira; Dr. Claudio (Celina) de Vicenzi e Dr. Newton (Ivone) Avila.

A SANTA SÉ

comunicou a Embaixada do Brasil, no Vaticano, que serão entregues ao Brasil, dois milhões de dólares para os projetos de caráter social e educacional, adquiridos na coleta do "MISEREOR".

REGRESSOU

da viagem de núpcias o casal Dr. Silveira (Zuleika) Lenzi.

JOVEM GUARDA

de regresso na "Florianópolis", Maria Perpetua Silveira e "in love" Claudio Corrêa de Vicenzi; Ana Luzia Silvestre, que na Guanabara, acontecem com academicos de engenharia; Lucia de Aquino Avila e "in love" Luiz Fernando de Vicenzi — Yara Medeiros Gualberto "DEB" do 12 de Agôsto, hoje com um COQ, vai recepcionar suas coleguinhas de DEBUT no Quelônia Palace Hotel — LEDA Maria da Luz Fontes em Joinville, vai recepcionar DEBS. do Harmonia Lira — HOJE, aniversariando o garôto Marcos Antonio Pinto da Luz, que logo à tarde vai recepcionar seus amiguinhos all apto. na Rua 7 de Setembro.

PASSARELA

Amanhã na nova série do Clube "12 de Agosto" (em construção) será realizada uma churrascada parte do Programa comemorativo ao 91º Aniversário do Clube — EGIDIO, é o cantor que amanhã estará no "Beirée" do Clube da Colina — ESTA ficando muito bonito o vestido de renda da senhora João (Vanda) dos Anjos, que a modista Dione do Charme Modas está confeccionando — SIDESC é o que está em "órbita", no Plano Nacional do Carvão — Dia 25 x 3 a Querência Palace Hotel, vencem ao Lux Hotel numa amigavel partida de futebol, na quarta feira justamente no dia de festejos do Lux e outro, da derrota — feijão é pesado para dieta.

JUIZO DE DIREITO DA SEGUNDA VARA CIVEL DESTA COMARCA
EDITAL DE CITAÇÃO COM O PRAZO DE 20 DIAS

O DOUTOR WALDEMIRO CASCAES, 1.o Juiz Substituto da 1a. Circunscrição Judiciária, no exercício pleno do cargo de Juiz de Direito da 2a. Vara Cível desta Comarca de Florianópolis, Estado de Santa Catarina, na forma da lei etc.

FAZ SABER a todos quantos o presente edital de citação com o prazo de vinte (20) dias virem ou dele conhecimento tiverem, que por êste meio, CITA o Sr. THARCISIO PEREIRA por se encontrar em lugar incerto e não sabido, para se contender aos Têrmos da petição inicial, requerimento da fls. e despacho seguinte, nos autos de ação executiva, em que exequente: LUIZ CARLOS DE MELO e executado THARCISIO PEREIRA. Petição inicial de fls 2: "Exmo. Sr. Dr. Juiz de Direito da Vara Cível da Capital. LUIZ CARLOS DE MELO brasileiro, solteiro, residente nesta capital, por seu advogado abaixo assinado, vem, mui respeitosamente expor e requerer a V. Excia. o seguinte: Que é credor do Senhor Tharcisio Pereira, residente à rua Monsenhor Topp, n.o 30 nesta Capital, da importância de Cr$ 120.000,00 (cento e vinte mil cruzeiros) consubstanciada em uma nota promissória, aceita e não paga. Que, apesar de vencida em 20 de dezembro de 1962, a obrigação assumida do devedor, ainda não satisfez o compromisso. Que, o autor procurou receber por todos os meios amigavelmente, o que lhe é devido, sem no entanto isso conseguir. Assim sendo, nada mais resta ao autor do que propor a presente ação executiva para receber o que lhe é devido de acôrdo com o art. 298, LIV XIII, do Código de Processo Civil. Requer pois, a citação do Réu para que no prazo de 24 horas pague a importância de Cr$ 120.000,00 (cento e vinte mil cruzeiros) acrescida do honorários de advogado, na base de vinte por cento (20%), custas, despesas do protesto de mais comminações de direito, sob pena depenhora de tantos bens quantos bastem para a solução da dívida e despesas do autor. Protesta provar o alegado pela apresentação posterior das provas admitidas em direito. Nestes Têrmos. Espera deferimento. Florianópolis, 12 de junho de 1963. Ass. Eny Pereira do Nascimento. — advogado. "Requerimento de fls. 11. Exmo. Sr. Dr. Juiz de Direito — da 2a. Vara Cível da Capital. LUIZ CARLOS DE MELO, por seu advogado infra assinado, nos autos de ação executiva intentada contra Tharcisio Pereira, em curso no Juízo desta 2a. Vara, venerante V. Excia. dizer que, à vista da certidão de fls. 8 — verso, na qual o oficial de justiça informou ter deixado de citar o executado em virtude do mesmo não mais residir à rua Monsenhor Topp n.o 30 requer nos têrmos do artigo 177 do Código de Processo Civil, seja expedida carta de citação, a fim de que seja efetivado aquele ato forense. Nestes Têrmos Espera Deferimento. Fpolis, 8 de julho de 1963. Ass. Eny Pereira do Nascimento — advogado". Despacho de fls. 12: Expeça-se os editais pedidos. Fpolis. 10-7-63. Ass. Waldemiro Cascaes".

E para que chegue ao conhecimento de todos, mandou expedir o presente edital que será afixado no lugar de costume e publicado na forma da lei. Dado e passado nesta cidade de Florianópolis, Capital do Estado de Santa Catarina, aos treze dias do mês de julho do ano de mil novecentos e sessenta e tres. Eu, Ass. Jair José Borba, Escrivão o subscrevo. Ass. Waldemiro Cascaes — Juiz substituto em exercício na 2a. Vara Cível. Confere com o original.

JAIR JOSE BORBA
ESCRIVÃO

NADA DE REBITES!

Exija em seu calçado Lona de linho "Olaria" — 60% mais no desgaste — [illegible] Lonas

CASA DOS FREIOS

Rua Santos Saraiva, 453
FLORIANÓPOLIS

QUARTETO THE MORMON MODERNS

O CLUBE DA MUSICA DE FLORIANOPOLIS estará apresentando no próximo dia 17, às 20,30 horas no Teatro Alvaro de Carvalho, o quarteto vocálico "THE MORMON MODERNS". Os ingressos para esta apresentação estão sendo vendidos na Loja "ZADOMENICO", em frente ao Cine São José no Horário Comercial. Convida-se os associados do Clube e o público em geral amante da música Clássica e Folclórica.

ASSOCIAÇÃO PROFISSIONAL DOS EMPREGADOS DE RADIODIFUSAO E TELEVISAO DE SANTA CATARINA

EDITAL

CONVOCAÇÃO PARA A ASSEMBLEIA GERAL

De acordo com as determinações legais e estatutárias, convoco a todos os srs. Associados para a reunião da Assembléia Geral especialmente destinada a resolver sôbre a seguinte

ORDEM DO DIA

Transformação desta Associação em Sindicato de Classe.

A reunião deverá ser realizada na CASA DE SANTA CATARINA, no dia 24 de agôsto de 1963, às 13.30 horas.

Florianópolis, 5 de Agôsto de 1963

Edgard Bonnassis da Silva
Presidente

CHEFE DE ESCRITÓRIO

Admitimos um com bastante experiência, que tenha facilidade para contactos com o público e possa viajar.

Fone: 24-13, das 14 as 15 horas.

VENDE-SE

Ótima residência com 10 peças — Garagem e telefone. Tratar com sr. Paulo à Rua S. Jorge, 51. 9-8-63

Dr. SANDRO MASCARENHAS

CIRURGIÃO DENTISTA
Ex-Estagiario do Hospital Naval em Cirurgia e Clínica de boca. Modernissimo consultório. Instrumentação — Cadeira eurórica — Alta rotação.
Rua Brigadeiro Silva Paes n. 13 Telefone: 3552
CHACARA DO ESPANHOL

REX-MARCAS E PATENTES

Agente Oficial da Propriedade Industrial

registro de marcas, patentes de invenção, nomes comerciais, títulos de estabelecimento, insígnias, frases de propaganda e marcas de exportação

Rua Tenente Silveira, 29 — 1º andar —
SALA 8 — (ALTOS DA CASA NAIR) — FLORIANOPOLIS — CAIXA POSTAL 97 — FONE 3912.

Lavrador
DOBRE SUAS COLHEITAS!
Use inseticidas e ervicidas

Inseticidas em po ou em liquido. Diversos tipos e formulas para o extermínio de qualquer especie de praga da lavoura.
Ervicidas Total e Seletivo eliminam as ervas daninhas evitando assim o improdutivo trabalho de capinar. Faça uma visita ou peça informações aos fabricantes:

BUSCHLE & LEPPER S/A.
JOINVILLE: RUA DO PRINCIPE, 123
BLUMENAU: RUA BRUSQUE, 570
CURITIBA: DESEMBARGADOR WESTPHALEN, 447

DRS. ENNIO LUZ e JOAO JOSE H. SCHAEFER

ADVOGADOS
Rua Felipe Schmidt, 21.
Florianópolis — SC —

TEATRO ALVARO DE CARVALHO

8a. RECITA OFICIAL

da
ASSOCIAÇÃO CORAL DE FLORIANOPOLIS
— 9 — 10 — 11 de agôsto —

INGRESSOS — Cadeiras numeradas à venda nas Lojas "RENNER".

A HORA PRESBITERIANA

[illegible] todos os domingos pela ZYT-25 Rádio Anita Garibaldi de Florianópolis às 13 horas e 30 minutos A HORA PRESBITERIANA. Agradecem o seu ouvinte.

GINA'SIO EM UM ANO

Agora com maiores probabilidades — faça a sua inscrição à Rua Dr. Fulvio Aducci 748 CURSO CONTINENTE

QUARTOS ALUGA-SE
TRATAR A RUA ESTEVES JUNIOR, 34

FLAMULAS

Confecciona-se qualquer [illegible] preço
Av. Zahn [illegible] 2 andar apto. 701 Fone 2494

Dra. Ana [illegible] JOSETI AMMON

CIRURGIA DENTISTA

Atende senhoras e crianças.
Método psicológico moderno especializado para crianças
Alta rotação.
[illegible] óptica de fluor.
Atende somente com hora marcada das 8 as 12 horas e das 15 as 18 horas
Av. São Jorge, 30

A. LONZAGA

IMOBILIARIA — IMÓVEIS — VENDA
TRAJANO, 12 - SALA 7
FONE 3480 - FPOLIS - SC

RUA SÃO JOSE' esquina com a rua GARCIA

Casa com 3 quartos — living — sala de jantar — copa cozinha — banheiro social — sanitário menor — area de serviço 2 armarios embutidos — depósito e tanque — 180 m2 de area construida.

APARTAMENTO — Centro — 3 quartos e demais dependencias — pronto para morar.

CASAS

PALACETE — RUA NEREU RAMOS Nº 26

Vende-se em único oportunidade no centro da Cidade construido em terreno de 22 metros de frente por 40 de fundos. Contendo na parte terrea — amplo hall de entrada — 2 salas — escritório — quarto — copa — cozinha — dispensa — quarto de empregada e respectivo banheiro. Em cima 5 dormitórios — banheiro social e amplo terraço. Fora garagem e depósito.

RUA TIRADENTES esquina com a Av. H. Luz — 3 quartos demais dependências.

RUA CONSELHEIRO MAFRA — Duas casas n. 109 e 111, ótima oportunidade.

RUA TOBIAS BARRETO — ESTREITO — Confortável casa de material perto do praia

COQUEIROS — Rua São Cristovão ao lado da Igreja Casa de 4 quartos — 3 salas — cozinha — terreno de 11.550 m2

RUA 14 DE JULHO 953 — Estreito saída da ponte quem segue para Coqueiros. Casa e terreno com 782 m2.

RUA FRONTINO C. PIRES N.º 32 — Casa de madeiro pagamento parte à vista resto a combinar.

TERRENOS

AV. OSMAR CUNHA, quase esquina com a Av. Rio Branco. Terreno de 296,40 m2 por preço de cr$ 1.300.000,00 a vista. Apenas estará a venda nestes 30 dias.

COQUEIROS — Rua Juca ao Leide, lote bem situado.

RUA ARISTIDES LOBO N.º 8, FUNDOS, junto ao Hospital Nereu Ramos terreno próprio para ser loteado, area de 10.000 m2 — Preço convidativo.

RUA ESTEVES JUNIOR — Magnifico lote para residência de padrão fino.

JARDIM ATLANTICO — 1 magnifico lote bem perto do asfalto.

RUA MOURA — 3 lotes.

RUA EDUARDO DIAS (MAYKOT) — 1 lote.

VESTIBULARES

Prepare seu vestibular de DIREITO E FILOSOFIA. Curso à tarde e à noite. Começará 5 de agôsto. Informe-se com o prof. Victorino Secco, av. Trompowsky 29, ou Instituto de Educação "Dias Velho".

VENDE-SE CASA COM TERRENO

Em Saco dos Limões. Tratar à Rua João Mota Spezin, 363 — Saco dos Limões.

Acervo: Biblioteca Pública do Estado de Santa Catarina

LIRA TENIS CLUBE – SABADO DIA 10/7 – APRESENTAÇÃO DO SENSACIONAL CANTOR DA TV DO RIO E SÃO PAULO E ATOR DO CINEMA NACIONAL FRANCISCO EGIDIO. SOIREE COM INICIO AS 22 HORAS. MESAS NARELOJCARIA MULLER

Pelos Municipios:

NOTICIAS DE RIO DO SUL

Política Econômica:

Osvaldo Moritz

INVESTIMENTOS

Investimento é trabalho economizado, diz-nos Wicksell, e está associado a idéia de poupança, isto é, renúncia ao consumo atual.

O capital é o veiculo de transferência dos fatôres de produção do consumo para o investimento. Portanto, é o capital o grande financiador dos investimentos.

Mas, para falarmos em investimento, temos que levar em consideração:

1 — A prolução direta, que é o fluxo produtivo, destinado ao consumo final. As escalas de produção (são as combinações dos fatôres fixos com os variáveis, para obtermos uma máxima produtividade) se acham em funcionamento imediato. E' a produção de bens de consumo: sapatos, roupas, gêneros alimentícios, automóveis, etc.

Se houver novas escolas de produção, a fim de que a produtividade aumente ou pelo menos se mantenha constante. E a utilização de novas escalas de produção é o que chamamos de investimento, isto é, transferência dos fatôres de produção marginal.

Mas, se por outro lado, aumentamos simplesmente a produção, utilizando as mesmas instalações, teremos como consequência, um decrescimo de produtividade, devido a uma elevação no custo indireto.

Mas, se por outro lado, aumentarmos simplesmente a produção, utilizando as mesmas instalações, teremos como consequência, um decrescimo de produtividade, devido a uma elevação no custo marginal.

2 — A produção indireta, que é a de bens de produção e se caracteriza pela retenção dos fatôres de produção. Não estão sendo produzidos bens que vão para o consumo final: são os equipamentos, energia, transporte, etc.

Os bens de produção são destinaros ao preparo de futuras produções diretas. O elemento tempo é importante, já que temos de considerar o tempo de preparo das escalas de produção, assim como o tempo de sua duração.

A produção indireta determina o investimento, se usarmos os fotôres de produção em nova escala de produção. Logo, o investimento prepara a escala de produção e, depois de preparada a escala, não há mais investimento. Tudo o que se produz no futuro, é produção corrente.

Estas escalas de produção são utilizadas em três fases distintas:

Primeiramente, serão necessários poupanças, onde os fatôres de produção são liberados, isto é, deixam-se de utilizar êstes fatôres na confecção de bens de consumo (é a renúncia ao consumo atual). Ha uma transferência de fatôres do setor-consumo para o setor investimento.

O segundo estágio caracteriza-se pelo periodo de investimento pròpriamente dito, onde os fatôres de produção são retidos. Não estaremos produzindo diretamente para o consumo final.

Por fim, na terceira fase, quando estiver terminado o investimento, os fatôres de produção retidos, serão liberados. E com esta libertação, vem acrescimos nos lucros e nos salários, e uma diminuição nos custos.

(Do Correspondente)
CYZANA

MORREU NILTON NOVAIS, UM DOS GRANDES VALORES DA RADIO MIRADOR

Vitimado de um mal súbito, faleceu dia 1º do atual, no Hospital Cruzeiro onde estive internado, o benquisto e popular NILTON NOVAIS, um dos mais antigos locutores da rádio Mirador, emissora onde exercia suas atividades com zelo e honestidade há mais de 15 anos.

Contando com a idade de 31 anos, o extinto que por sua simpticidade e espirito alegre e comunitivo desfrutava da amizade do povo em geral, deixou viuva a sra. da. Ingrid Novais e 4 filhos menores que choram o seu desaparecimento tão prematuro quanto inesperado.

Ao seu sepultamento realizado às 17 horas do dia seguinte ao do falecimento compareceu grande número de pessôas que prestaram a sua ultima homenagem ao sempre lembrado Nilton Novais.

A direção da Rádio Mirador determinou o encerramento das atividades da popular emissora durante 3 dias, em sinal de profundo pezar, e também, em justa homenagem postuma, mudou de Matinada Cabocla para Programa Nilton Novais, o apreciado programa que Nilton Novais vinha apresentando há vários anos com grande sucesso na Mirador.

A familia enlutada, bem como aos diretores e funcionários da Rádio Mirador, aqui deixamos expressas as nossas sinceras condolencias pelo falecimento de Nilton Novais.

x x x

SINDICATO DOS EMPREGADOS NO COMÉRCIO DE RIO DO SUL

Dia 6 de julho ppdo., confórme gentil ofício comunicação que recebemos, foi eleita e empossada a nova Diretoria do Sindicato dos Empregados no Comércio de Rio do Sul.

São os seguintes os recem-empossados: Presidente, Lédio Alcântara (reeleito); Secretário, Helmuth Hauk (releito) e Tesoureiro Aldo Buzzi (reeleito). Suplentes da Diretoria: Wilberto Brandel, Fridolino J. da Veiga e Afonso Perfol. Conselho Fiscal, Bertoldo Schuber, Erico Torinelli e Afonso Teske. Suplentes do Conselho Fiscal: Honório Vicenzi, Gilmar de Souza e Waldemar Albe. Representantes no Conselho da Federação; Lédio Alcântara, heumuth Hauk e Aldo Buzzi. Suplentes: Erico Torinelli, Afonso Teske e Bertoldo Schuber.

Ao que estamos informados, é pensamento dos dirigentes do Sindicato dos Empregados no Comércio de Rio do Sul, levar avante uma campanha visando a criação duma Agencia do IAPC na Capital do Alto Vale do Itajai.

x x x

OS PREÇOS CONTINUAM SUBINDO ASSUSTADORAMENTE

Estamos cansados de reclamar contra certos abusos praticados por comerciantes que semanalmente aumentam os preços de seus produtos em prejuizo do povo, principalmente no que diz respeito a generos alimenticios.

O caso do pão está se tornando verdadeiro absurdo pois desapareceu o pão de 5,00 e em seu lugar só encontramos de Cr$ 10,00. Convem frisar que em Itajai ainda encontramos o pão de Cr$ 5,00 e porque em Rio do Sul o preço tem que ser o dobro? O açucar está sendo vendido a 118,00, 120,00 125,00 e 130,00 em estabelecimentos diferentes de nossa cidade. O trigo acompanha a carne, a banha, o arroz, enfim a verdade é que está com a razão certo vereador que da tribuna da Câmara afirmou que atualmente a cidade de Rio do Sul é uma das cidades onde os gêneros de primeira necessidade são vendidos pelos maiores preços em todo o Brasil.

DE BLUMENAU PARA "O ESTADO"

GESTO LOUVÁVEL. A importante industria ARTEX, desta cidade, num louvável gesto de associação às comemorações da "Somana da Pátria", resolveu abrir as portas dos seus estabelecimentos fabris no Garcia e em Badenfurt, à visitação pública Todo mundo poderá ver como funciona uma industria de tecidos, em todos os seus detalhes. As fabricas estarão abertas das 8 a 17 horas, havendo funcionários escolhidos para servirem de cicerones aos visitantes. Assim, tanto os moradores de Blumenau, como os de outros municipios que aqui estiverem no dia 1º de setembro, próximo, poderão aproveitar essa oportunidade de conhecer, por dentro, uma grande indústria. E ocasiões como essa são raras, pois, em virtude dos transtornos que as visitas sempre causam ao funcionamento das fábricas, estas raramente permitem tais visitas. Assim, pois quem estiver interessado no assunto, venha a Blumenau no dia 1º de setembro. Cooperando com a Artex nêsse seu simpático gesto, o sr. Comandante do 23º R. I. permitiu que a Banda Musical dessa briosa corporação toque peças do seu repertório durante as horas da visita. Apesar de ser domingo os teares da fabrica estarão funcionando para que os visitantes vejam como são feitos os maravilhosos tecidos da grande empresa blumenauense

x x x

ASSOCIAÇÃO RURAL — Em eleição realizada no domingo, último, o sr. Augusto Reichow foi reeleito presidente da Associação Rural de Blumenau. Esse fato teve agradável repercução nos meios agropecuários do município, pois o sr. Reichow, a frente da Associação, se vem desvelando no sempre crescente desenvolvimento da lavoura e da pecuária de Blumenau. A Exposição, recentemente levada a efeito nesta cidade foi uma prova da sua dedicação e do seu esfôrço naquele sentido. Vice-presidente foi eleito o sr. Heinz Schrade, 1º e 2º secretários os srs. Horst Deeke e Jan Rabe e 1º e 2º Tesoureiros Jan von der Menne e Erwin Kuehn. Está, assim, de parabéns a nossa Associação Rural, pelos homens que tem agora à sua frente.

x x x

HERMANN MULLER HERING — Já dissemos que o sr. Muller-Hering completará, em setembro próximo, o seu 80º aniversário de nascimento. Grandes festas estão programadas para comemorar o evento. Será, no dia 21 daquele mes, entregue ao aniversariante o diploma de Cidadão Blumenauense, titulo que lhe foi conferindo pela Câmara Municipal, pela unanimidade de seus membros.

Omega Seamaster De Ville

automático, de espessura fina... e de precisão Omega

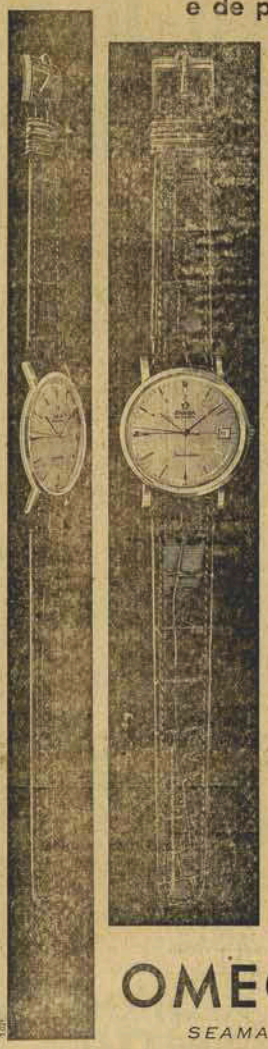

O Omega Seamaster de Ville é algo nôvo e notável ao seu alcance. De linhas elegantes e modernas, é o relógio automático de espessura fina cuja precisão é garantida em 129 paises. Seu mecanismo de rara exatidão está hermèticamente selado numa caixa verdadeiramente revolucionária, feita de uma só peça. Um inédito sistema de vedação acha-se sob a armadura metálica que circunda o vidro, protegendo a precisão do Seamaster de Ville durante anos e anos. O Omega Seamaster de Ville, com ou sem calendário, é um relógio maravilhoso de usar - ou de presentear!

Nos mecanismos de micro-precisão, uma infima parcela de poeira pode provocar sérios desgastes. O que não acontece ao Omega Seamaster de Ville: sua vedação hermética torna-o indevassável à poeira.

OMEGA Ω

SEAMASTER DE VILLE

OMEGA - Produto da Société Suisse pour L'Industrie Horlogère - Genebra - Suiça - TISSOT

O que vale é a opinião dos clientes...

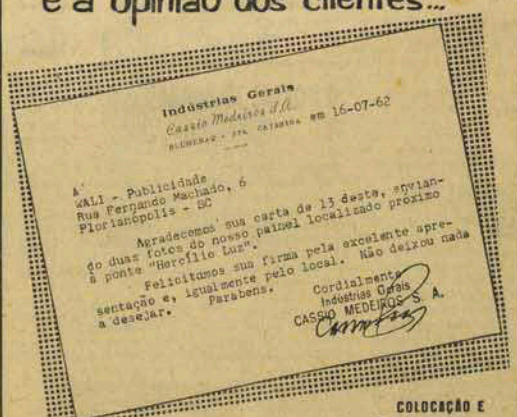

COLOCAÇÃO E CONSERVAÇÃO DE PAINEIS EM TODO O ESTADO

WALI publicidade

ESCR.: RUA FERNANDO MACHADO, 6
FLORIANÓPOLIS — Sto. Catarina

BAR VENDE-SE

TRATAR RUA CONS. MAFRA 139

Curso Preparatório Continente...

PARA PROFESSORES DE DATILOGRAFIA
AULAS PARA CONCURSOS
ARTIGO 91 (GINASIO EM UM ANO)
PRE-GINASIAL ADMISSÃO DURANTE O ANO
DATILOGRAFIA
— Baseado nos mais modernos processos pedagógicos.
CURSOS ESPECIAIS
— Dirigido pelo:
— PROF. VICTOR FERREIRA DA SILVA
HORARIOS: DIURNOS e NOTURNOS
Faça sua inscrição à Rua Dr. Fúlvio Aducci nº 24 de Maio, 748 — 1º andar
— Equipado com máquinas novas.

CACILDA BECKER NO T. A. C.

Já estão à venda no Teatro Alvaro de Carvalho, os ingressos para a temporada do Teatro de Cacilda Becker, nesta Capital, numa promoção do Departamento de Cultura.

Os ingressos, com preços a partir de 300 cruzeiros, poderão ser adquiridos no Teatro Alvaro de Carvalho, diariamente, no horario de 12 às 18 horas.

NOVO SISTEMA DE TELEVISÃO COLORIDA

MUNIQUE, 72 (IF) Um novo método para televisão colorida foi desenvolvido em Munique, que oferece, uma série de vantagens em relação as empregadas até agora.

O sistema, inventado por Fritz Bierwoldt e desenvolvido por uma equipe de Munique projeta em princípio bôas características de análise espectral à tela, que o faz sem tilme e sem sincronização que dá ao olho humano a ilusão da seleção de cores. Êste método é mais barato do que a seleção direta e permite a construção de receptores mais simples.

VENDE-SE

UM TALNUS ANO 61 BEM NORMADO.
TRATAR COM JAIME OLIVEIRA,
C. RAMOS ESTREITO.

CAFEZINHO, NÃO! CAFÉ PITO!

CINEMAS: CARTAZES DO DIA

— CENTRO —

são josé
às 3 e 8 horas
Gregory Peck — Susan Haywani
— em —
DAVID E BETSABA
Tecnicolor
Censura até 5 anos

ritz
às 5 horas
às 8 horas
John Cassavets
Sidney Poitier
Virginia Maskell — em —
A ILHA DO PECADO
— EastmanColor —
Censura até 5 anos

roxy
às 8 horas
Jean Pierre Leaud — Magali Noel
— em —
O DESPERTAR DO VICIO
— Censura: até 14 anos —

— BAIRROS —

gloria
às 8 horas
Peter Cusching
Eunice Gayson — em —
A VINGANÇA DE FRANKENSTEIN
— SuperScope — Tecnicolor —
— Censura: até 18 anos —

império
às 8 1/2 horas
Peter Cushing
Eunice Gayson — em —
A VINGANÇA DE FRANKENSTEIN
— SuperScope — Tecnicolor —
— Censura: até 18 anos —

rajá
às 8 hs.
Gabriele Ferzetti
Magali Noel — em —
DEFENDENDO MEU AMOR

Acervo: Biblioteca Pública do Estado de Santa Catarina

"O ESTADO" O mais antigo diário de Santa Catarina

48 ANOS DE LABUTA CONSTANTE EM PROL DE SANTA CATARINA NO SETOR DOS ESPORTES

O ESTADO ESPORTIVO

REDATOR
PEDRO PAULO MACHADO

COLABORADORES ESPECIAIS
MAURY BORGES e GILBERTO NAHAS
GILBERTO PAIVA

COLABORADORES
— RUI LOBO — MILTON F. A'VILA —
ORILDO LISBOA — MARIO INACIO
COELHO — MANGONA

Dia 12 o Inicio dos Jogos Universitários

Serão iniciados, dia 12, os JOGOS UNIVERSITARIOS CATARINENSES. Os estudantes superiores de Santa Catarina, logo no reinicio das aulas terão também contato com o esporte, na disputa dos Jogos. Sabe-se que a Federação Catarinense de Desportos Universitários, durante as férias, organizou todo o grandioso calendario da magna disputa.

LOCAIS

Os locais para os Jogos foram estudados com raro carinho pelos mentores sacodeanos. A Federação Atletica Catarinense, colaborando com os universitários, colocou o Estádio Santa Catarina à disposição para a disputa de Olimpiada Universitária.

Por outro lado, os diretores da Entidade Universitária pensam [illegible] a utilização do Ginásio Charles Edgar [illegible], se os dirigentes do SESC-SESAC concederem a cessão do grande ginásio da Prainha aos universitários, acreditamos, muito lucrativo [illegible] ambiente do esporte amador em nossa Capital.

DESFILE INAUGURAL

Os Jogos Universitários terão inicio dia 12, às 19 horas, com majestoso desfile, de tôdas as Associações Atleticas inscritas, pelas principais ruas da cidade. Após o desfile, haverá o juramento do atleta e em seguida será iniciado o Campeonato de Voleibol dos Jogos.

Autoridades civis e militares estão sendo convidadas para a solene instalação dos Jogos. Com a participação de todos os estudantes e do povo em geral, acreditase na apoteose que será o desfile e a solene instalação no Estádio Santa Catarina.

AVAI FUTEBOL CLUBE

De acôrdo com o artigo [illegible] parágrafo 1º do Estatuto convoco a [illegible] associados quites para a Assembléia Geral Ordinária, a realizar-se [illegible] do corrente, às duas horas, em sua sede à rua Bocaiuva, com a finalidade de eleger o CONSELHO DELIBERATIVO e Superintendente do Avaí F. C.

Outrosim, se na hora marcada da primeira convocação não houver número, será realizada após dez minutos a eleição, com qualquer número.

Nicolino Tancredo, Presidente

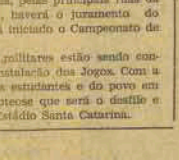

Números do Campeonato Regional de Futebol

JOGOS REALIZADOS

Turno — Postal 3 x Guarani 1. Figueirense 4 x São Paulo 4. Avaí 4 x Atlético 2. Paula Ramos 2 x Tamandaré 0. Figueirense 2 x Tamandaré 0. Avaí 4 x Postal 3. São Paulo 0 x Paula Ramos 0. Atlético 3 x Guarani 1. Avaí 3 x Paula Ramos 1 Atlético 4 x Tamandaré 0. São Paulo 3 x Postal 1. Figueirense 4 x Guarani 1 Guarani 1 x Paula Ramos 0. Atlético 1 x São Paulo 0. Postal 1 x Tamandaré 0. Avaí 4 x Figueirense 1. Postal 1 x Atlético [illegible] Figueirense 1 x Paula Ramos 1. Avaí 4 x Guarani 1. Figueirense 2 x Atlético 0. Tamandaré 1 x São Paulo 3. Paula Ramos 0 x Postal 0 Tamandaré 3 x Guarani 0. Paula Ramos 4 x Atlético 1. Avaí 4 x São Paulo 0. Figueirense 2 x Postal 0.

Returno — Postal 3 x Guarani 0. Figueirense 7 x São Paulo 1. Avaí 2 x Atlético 1. Paula Ramos 1 x Tamandaré 1.

A CLASSIFICAÇÃO

1º lugar — Avaí — 8 vitórias, nenhuma derrota, 16 pontos [illegible] não perdidos 29 tentos a favor 9 contra. Saldo: 20 tentos.

2º lugar — Figueirense — 5 vitórias 2 empates 1 derrota, 12 pontos ganhos, 4 pontos perdidos 23 tentos a favor e 11 contra. Saldo 12 tentos.

3º lugar — Postal Telegráfico — 4 vitórias, 1 empate 3 derrotas 9 pontos ganhos 7 pontos perdidos 11 tentos a favor e 10 contra. Saldo: 1 tento.

4º lugar — Paula Ramos — 2 vitórias 3 derrotas 4 empates 8 pontos ganhos 6 pontos perdidos 9 tentos a favor e 7 contra. Saldo: 2 tentos.

5º lugar — Atlético — 3 vitórias 5 derrotas 4 pontos ganhos [illegible] 14 tentos a favor e 24 contra, sem Saldo e deficit.

6º lugar — Tamandaré — 2 vitórias, 5 derrotas 1 empate 5 pontos ganhos. 11 pontos perdidos 8 tentos a favor e 14 contra. Deficit: 6 pontos.

6º lugar — São Paulo — 1 vitória, 3 empates e 4 derrotas, 5 pontos ganhos 11 pontos perdidos 9 tentos a favor e 19 contra. Deficit: 10 tentos.

7º lugar — Guarani — 1 vitória 1 empate 6 derrotas [illegible] pontos perdidos. 6 tentos a favor e 25 contra. Deficit: 19 tentos.

OS ARTILHEIROS

Do Avaí — Morelli 10, Pereteca 6 Cavallazzi 3. Rogério 4 Vadinho 3. René 2. Oscar 1.

Do Figueirense — Ronaldo 5, Mário 3 Wilson 3. Noronha 3, Sérgio 3. Helinho 3, Edio 1. Zoriberto 1, Nilton 1.

Do Postal — Edio 3, Cabeça 2. Anói 1. Marinho 1. Pr[illegible]

Do Paula Ramos — Alex 3. Valtinho 7. Mércio 2. Mais [illegible]

Do Atlético — Osvaldo 3, Ari 4, Telê 2. Denicio 2. Gilberto 2. Aair 1.

Do Tamandaré — Lalão 4. J. Martins 1 Sabinha 1 Rato 1 Den 1.

Do São Paulo — Alberto 2. Carlinhos 4, Carlos 1 Góis 2.

Do Guarani — Peotino 2, Cavallazzi 2. Hélio Pinto 1. Vânio 1.

ARTILHEIRO NEGATIVO

Biringa (Atlético) 1

ARQUEIROS VAZADOS OU NÃO

Do Guarani — Gete 22 vêzes. Valmor 3.
Do Tamandaré — Jaime 14 vêzes.
Do São Paulo — Silvio 16 vêzes. Baga 3.
Do Atlético — Mércio 12 vêzes, Luiz 2.
Do Postal — Wilson I 10, Wilson II 6.
Do Paula Ramos — Carlinhos 6 vêzes. Pamplona 1.
Do Figueirense — Domi 3 vêzes Djalma 4. Jocely 3. Valmor 2.
Do Avaí — Acácio 9 vêzes, Osvaldo 6.

PENALIDADES MAXIMAS

Transformaram-nas em gols: Telê (Atlético). Rogério (Avaí) Vânio (Guarani), Valtinho (Paula Ramos). Carlos (São Paulo), Ronaldo (Figueirense). Bibe (Postal), Oscar (Avaí).

Desperdiçaram-nas: Carlos (São Paulo) Bibe (Postal). Oscar (Avaí).

JOGADORES EXPULSOS DE CAMPO

Do Atlético — Telê 2 vêzes; Bi e Osvaldo.
Do Avaí — Pereteca, Mirinho, Rogério e Oscar
Do Postal — Bagé.
Do Figueirense — Ronaldo e Helinho
Do Paula Ramos — J. Batista.
Do Tamandaré — Lalão e Sabará.
Do São Paulo — Aniel e Góis.

APITADORES

Referiram os jogos os seguintes apitadores: José Carlos Bererra, 6 vêzes; Silvio Alves 5 vêzes; Luiz Gonzaga de Oliveira 4 vêzes; Nilo Silva, 4 vêzes Gerson Demaria 4 vêzes; Ernani Silva 3 vêzes; Vingilio Jorge, 3 vezes Nelson Varão 1 vez. Walter Vieira, 2 vêzes; Evaldo Teixeira, 1 vêz.

CERTAME JUVENIL — CLASSIFICAÇÃO

1º lugar — Postal Telegráfico 1 pp
2º lugar — Avaí 3
3º lugar — Figueirense. 4
4º lugar — Tamandaré. 9.
5º lugar — São Paulo e Atlético 10
6º lugar — Paula Ramos, 11.
7º lugar — Guarani 16

TAÇA EFICIENCIA

1º lugar — Avaí com 79 pontos
2º lugar — Figueirense. 62
3º lugar — Postal. 59
4º lugar — Paula Ramos. 36
5º lugar — Atlético. 32
6º lugar — Tamandaré 31
7º lugar — São Paulo 28
8º lugar — Guarani, 11

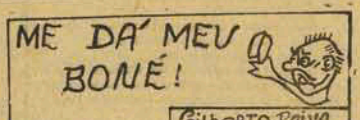

Amigos num País sofrendo reformista não poderíamos exigir melhor conduta dirigentes de nosso desporto do que a reforma total do nosso "football" profissional. E começaríamos exigindo aquilo que não foi prometido e não foi cumprido: a segunda divisão de profissionais! O torcedor florianopolitano, catarinense e brasileiro está cansado de assistirem a certames regionais sempre com a participação das agremiações que os disputam. Exigem por isso a participação de novos clubes nos certames profissionais, a exemplo do que acontece com o campeonato citadino de 1963, que conta com a participação de São Paulo e Postal Telegráfico. Isso entretanto não satisfaz aos desportistas que no próximo ano assistirão à participação das demais agremiações que se apresentam atualmente no certame citadino. Para que possamos levar um bom público ao estádio da rua Bocaiuva duas medidas urgentíssimas se fazem necessárias: criação da divisão de acesso ou um certame regional com a participação de várias equipes do interior. O público já provou por vêzes que gosta realmente de bons espetáculos e os nossos dirigentes, por incrivel que pareça, ainda não se aperceberam disso. Também uma modificação quase que total nas leis que regem os destinos de nossos profissionais da bola seria de bom alvitre. Do há muito estamos a ver jogadores com dez (10) ou vinte (20) anos de bons serviços prestados ao nosso desporto serem abandonados única e exclusivamente porque as leis que os regem não os amparam, inclusive no "football" carioca e paulista há êsse descalabro e a explicação é de que os atletas não exercem atividades profissionais e, sim, artísticas. E' o caso de se perguntar então: País é um artista ou um profissional da bola? A pergunta é indiscretíssima — não resta a menor dúvida! Mas [illegible] de fácil resposta se perguntassemos a seguir: Valerio é artista? Não. Valerio é um extraordinário jogador de "football" que dentro em breve será [illegible] nhecido pelo número 2 o tomamos por exemplo por ser um de jogadores mais amigos do nosso gramado. Portanto ambos são profissionais da bola. Tanto o general Pelé como o extraordinário Valerio. A lei que rege a período negro terá por direito que incluir também o mais ilustre jogador de nossos campos, Edson Arantes a exemplo de Valerio não é um artista, e sim, um inigualável jogador de "football". Ambos exercem atividades profissionais e carecem de necessitam de remunerações que assegurem [illegible] futuro. E essa pequena remuneração, pelo menos até agora não existe se exceptuarmos Batatais teria ganho o campeonato iniciado na [illegible] do trabalho entre o Fluminense Futebol Clube de Mas a explicação que lhe deram foi de que o jogador de "football" não é profissional da bola e sim um artista! Talvez aos senhores os funcionários daquela autarquia que Batatais não dirigia espetáculo algum. Que a lei que rege o nosso [illegible] é bastante diferente daquela que regem os espetáculos públicos. Mas o certo é que de uma maneira ou de outra não existe, pelo menos até o momento lei [illegible] ma que assegure o direito de nossos atletas na aposentadoria. E nesse País de reforma reformista não poderíamos solicitar outra coisa das autoridades competentes do que a reforma total das leis que regem os nossos profissionais da bola, bem como dos dirigentes de nosso desporto a criação da divisão de acesso que muito nos beneficiaria.

Por hoje é só amigos! E até o nosso retorno ao "Manchester", se Deus quiser.

Salve o "Jubileu de Prata" do BOCAIUVA E. C.

Maury Borges

Corria o ano de 1938 quando a 10 de agôsto, um grupo de garotos resolveu formar uma agremiação.

A idéia germinou e o Bocaiuva nasceu!

A princípio, o clube recém-fundado, defrontou-se com um problema, talvez jamais encontrado por clube algum, constituindo-se num caso sui-generis:

Cogitou-se então, formar um outro quadro nas imediações, para servir de adversário. E na rua Alves de Brito, foi fundado o Britânia Futebol Clube, que teve vida efêmera, pois perdeu na estréia e o entusiasmo de seus diretores foi morrendo até extinguir-se a agremiação.

Em contrapartida o Bocaiuva Esporte Clube, ficou sem adversário.

Passou então o clube aniversariante para o Avaí, atendendo convite dos mentores azurras.

A garotada cresceu e o Bocaiuva voltou a ter vida própria, ingressando como equipe profissional na Federação Catarinense de Futebol.

O Bocaiuva foi ganhando personalidade e disputando com entusiasmo, o título, regional ao lado do Avaí Figueirense, Atlético, Caravana do Ar, Paula Ramos, e outros.

Como em qualquer agremiação, muitas alegrias e um punhado de tristezas, conheceu o seu fundador AGAPITO VELOSO, e os próprios torcedores.

Numa de suas boas fases o Bocaiuva foi cognominado de MOLEQUE TRAVESSO, devido a série de triunfos, alcançados contra os chamados "grandes" do nosso futebol. Neste tempo, o Bocaiuva parecia pertencer a um grupo de financistas, tal o traje impecável quando de suas apresentações.

A época de ouro do Bocaiuva, surgiu muito depois...

Quando o clube passou a ter por sede a Marinha da Guerra, após incessantes convites de seu Presidente Fundador, partiu para a grande jornada.

Contratou jogadores, trouxe outros de várias partes do Brasil e montou uma equipe de bom quilate técnico. Estávamos então na época do saudoso Comandante Renato e do Tenente Icaro Passos.

Então, o Bocaiuva se fêz conhecido em todo o estado.

Apelidado de o CLUBE MILIONARIO do futebol catarinense, o Bocaiuva tornou-se assim conhecido em vista das contratações que realizou. Náqueia época, Adão, Oscar, Biscoito, Carriço, Adilio, Faisca, Cobra, Romeu, Carioca, Nilson, foram alguns dos atletas que formaram a equipe titular.

Disputou o certame estadual com altos e baixos, mas sua passagem pelo certame catarinense foi pontilhada por mais alegrias que decepções.

Com o desligamento do Comandante Renato e do Tenente Icaro da Escola de Aprendizes de Marinheiros, o Bocaiuva caiu no esquecimento público, chegando inclusive a se afastar do campeonato da cidade.

Atualmente é seu presidente o sr. Nilo Veloso, que como atleta fundador e trazendo consigo o sangue daquele que foi o sustentáculo do clube boquense, aceitou o convite para presidir a agremiação. Auxiliado por outros desportistas, Nilo Veloso, pretende fazer resurgir o "MOLEQUE TRAVESSO", herói de tantas e memoráveis batalhas no estádio da rua Bocaiuva.

Conserva o bocaiuva, até hoje, a mística de que jamais perdeu para o Imbituba que pelos idos de 1953, disputou alguns campeonatos pela F.C.F.

Lembramo-nos que certa vez, o Imbituba venceu por 5 x 1, ao Bocaiuva, nos primeiros 45 minutos iniciais. Estava quebrado o "tabu", pois o Bocaiuva não demonstrava qualidades para "virar" o placar. A metamorfose chegou e tomando conta do Bocaiuva, levou-o a espetacular vitória por 6 x 5, numa tarde quente de verão. Estava mantida a tradição!

São alguns aspectos da vida do Bocaiuva que relembramos hoje, numa homenagem ao simpático Bocaiuva Esporte Clube que amanhã comemorará o seu JUBILEU DE PRATA.

Nossos cumprimentos à família boquense pelo feliz evento, com os votos revigorados de que possamos vêr o clube auri-anil, na luta pela glória do esporte florianopolitano e catarinense.

NOVO RECORDE MUNDIAL DE VELOCIDADE

Bonneville Salt Flats (EUA). 8 (FP-UH) — O norte-americano Craig Breedlove estabeleceu novo recorde mundial de velocidade de automovel alcançando 656,120 Km por hora. O recorde anterior pertencia ao britanico John Cobb, com 634,380 Km. Desde há dezesseis anos e havia sido obtido no mesmo plano.

Breedlove alcançou a referida velocidade em um veiculo de três toneladas que tem grande semelhança com um caça a jato F-104 e cujo motor é na realidade o de um avião a jato J-47. Lembra-se que o recorde de Cobb foi estabelecido com um veículo a pistão.

O carro de Breedlove tem 16 metros e 66 centímetros de comprimento 3 metros e 35 centímetros de largura a cerca de três metros desde o solo à parte superior, com dispositivo estabilizador, o qual pesa 45 quilos, mas facilita consideravelmente a condução do veículo.

As rodas dianteiras da maquina se podem girar em um angulo de dez graus à esquerda e a parte traseira do veiculo pode desligar-se 12 graus.

O POSTAL TELEGRAFICO BATIDO EM TIJUCAS

Tijucas — (do correspondente Manuel dos Anjos) — Realizou-se, domingo nesta cidade, o encontro amistoso entre as equipes do TIRADENTES e POSTAL TELEGRAFICO, ambos de Florianópolis.

Saiu vitoriosa a equipe do Tiradentes, pelo escore de 5 tentos a 3.

Foi uma partida bem disputada, com as duas equipes [illegible] Postal confirmando a "carta" que sua equipe possue, de ser uma das melhores da capital.

O Tiradentes teve que empregar-se a fundo para conseguir a vitória nos cinco minutos finais quando a partida estava empatada por três tentos.

Marcaram para o Tiradentes: — Jeter aos 17 minutos, Calo (de penal) aos 25 e Dim aos 39 todos na primeira fase.

No segundo período [illegible] marcou aos 40 minutos do tempo inicial. No segundo tempo Guilherme, cobrando uma falta marcou aos 5 minutos e Palmeira aos 29.

Os quadros jogaram assim: Tiradentes — Alberto; Lola; Eloi; Dialma e Milton. Ari e Calo, Dim, Jeter; Beto (Aldinho) e Teodoro.

Postal Telegráfico: — Luiz; Arilto; Deladia; Cachecho e Valmor. Bibe e Bocha João; Nadilo; Edson (Palmeira) Quinha.

Foi Juiz da partida o Senhor Carlos Fortunato Coelho, com atuação regular.

Na preliminar, venceu o postal por 3 tentos a 1.

Acervo: Biblioteca Pública do Estado de Santa Catarina

CLUBE DOZE DE AGOSTO – DOMINGO – DIA 11 – INICIO ÀS 15 HORAS FESTA INFANTIL DENOMINADA "VAMOS AO ANIVERSÁRIO DO CLUBE DOZE" COM SHOW DE TWIST DA PETIZADA

Secretaria da Fazenda presente no Oeste Catarinense

SECRETÁRIO EUGÊNIO DOIN VIEIRA VISITA O MEIO OESTE — PARTICIPAÇÃO NA SEGUNDA ASSEMBLÉIA GERAL DA ASSOCIAÇÃO DOS MUNICÍPIOS DO MEIO CATARINENSE — INSTALAÇÃO DA COLETORIA DO OURO — VISITAS DE INSPEÇÃO A CONCÓRDIA, JOAÇABA, PIRATUBA, CAMPOS NOVOS E CAPINZAL — PRESENTE O DIRETOR GERAL DO TESOURO

O Secretário da Fazenda Dr. Eugênio Doin Vieira, acaba de retornar da visita que fez aos principais Municípios do Vale do Rio do Peixe, ocasião em que participou também da Segunda Assembléia Geral da Associação dos Municípios do Meio Oeste Catarinense, realizada no dia 28 de junho findo, na Cidade de Caripos Novos.

Acompanhado do Diretor Geral do Tesouro Sr. Waldir Macuco, o Secretário da Fazenda compareceu àquela Assembléia de Prefeitos e Vereadores, afim de ouvir-lhes de perto as reivindicações e necessidades e apresentar-lhes, simultâneamente, exposição minuciosa e documentada da situação econômico-financeira de Santa Catarina e das diretrizes adotadas no pagamento aos Municípios das Cotas de Retôrno, fixadas no Artigo 20 da Constituição Federal.

Durante a reunião de Prefeitos e Vereadores daquela zona, presidida pelo Dr. Osmar Cunha, Presidente da Associação Brasileira dos Municípios, teve oportunidade o Secretário da Fazenda, de prestar minuciosa exposição sôbre os problemas de sua Pasta no que se vincula às Prefeituras Municipais.

A palavra do Dr. Eugênio Doin Vieira mereceu aplausos e a apreciação de todos os Edis presentes à Assembléia que recomendaram a lisura e segurança com que o Govêrno Celso Ramos vem pontualmente atendendo seus compromissos financeiros para com os Municípios.

Nesta Reunião Geral de Prefeitos e Vereadores, inúmeros assuntos de alto interêsse para a Região foram apreciados e abordados, tendo dela participado também o Secretário de Agricultura, Dr. Luiz Gabriel e o Diretor Geral do Departamento de Estradas de Rodagem Dr. Tarcisio Schaefer. Presidiu a instalação dos trabalhos o Deputado Augusto Bervilla representando o Governador do Estado. Estiveram ainda presentes, como Assessôres da Secretaria da Fazenda, os Inspetores Regionais de Fiscalização Dr. Orosimbo Caetano da Silva e Sr. Manoel Dunre.

Segunda feira dia 29, o Secretário Doin Vieira e o Diretor Waldir Macuco compareceram à cidade do Ouro, recém-desmembrada do Município de Capinzal e lá, com a presença dos Prefeitos de Ouro e Capinzal, Presidente da Câmara de Vereadores e inúmeras outras autoridades, inaugurara solenemente em nome do Govêrno Celso Ramos, a nova Coletoria Estadual do Município do Ouro. Na oportunidade usaram da palavra diversos oradores, ressaltando a significação do acontecimento.

VISITA A COLETORIAS

Ainda no oportunidade desta viagem o Secretário da Fazenda e o Diretor do Tesouro visitaram e inspecionaram as atividades de arrecadação e fiscalização, em Municípios de Concórdia, Piratuba, Capinzal, Joaçaba e Campos Novos, verificando o andamento dos serviços e ministrando as instruções e determinações necessárias à dinamização do setor fazendário.

INSTALAÇÃO DE MAQUINAS AUTENTICADORAS

Na oportunidade da visita foram instaladas máquinas de autenticação de documentos de receita, nas Coletorias Estaduais de Concórdia e de Joaçaba. Estas máquinas visam dar mais facilidade e segurança, bem como rendimento de serviço àquelas Exatorias.

MANIFESTAÇÕES DE SOLIDARIEDADE

Nas comunas visitadas o Secretário da Fazenda teve oportunidade de receber dos Senhores Prefeitos Municipais manifestações de aprêço e aplausos pela política de controle e solidariedade imposta pelo Govêrno Celso Ramos na direção da coisa pública, principalmente no setor de arrecadação e fiscalização, cujos frutos já se fazem sentir naquela área em proveito dos próprios municípios beneficiados com as parcelas de retôrno constitucional.

NÓS TEMOS A PEÇA IH

de que você precisa!

Na qualidade de revendedores autorizados, podemos resolver seu problema sem demora. Em nosso estoque você encontrará - com certeza - a peça ou o acessório que procura, a preço de tabela, genuínos, testados em laboratório, garantidos pela marca IH. E, no caso de qualquer consulta sôbre o seu International, teremos o máximo prazer em atendê-lo.

Representante IH nesta cidade

G. SOCAS S/A
COMÉRCIO E REPRESENTAÇÕES
FULVIO ADUCCI 721 — ESTREITO
Um terço à vista e o resto em 12 prestações

Antecipado o Reembôlso aos Acionistas da Suez

Um ano antes da época marcada, a República Arabe Unida acabou de reembolsar os acionistas da Companhia do Canal de Suez, nacionalizada em 1956, com uma prestação final de 11.400.000 dólares.

Nas negociações realizadas sob os auspícios do Banco Mundial, o valor das ações da Companhia, por ocasião da nacionalização, foram estimados em 200 milhões de dólares. Seus bens fora do Egito, não alcançados pela nacionalização, eram estimados em 167 milhões.

A RAU concorda em pagar aos acionistas, em 8 anos, o saldo, 81.200.000 dólares, em seis anos — sendo 38 milhões pela propriedade do Canal e 43 milhões pelos lucros previstos até o final da concessão.

Como o prazo de 99 anos, da concessão, expiraria em 1968, a velha companhia recusava-se a efetuar despesas para melhorar o Canal o que o govêrno da RAU está fazendo.

No ano passado (1962), atravessaram o Canal 18.518 navios, 370 mais do que em 1961. A renda totalizou 149,5 milhões de dólares — 53% acima da de 1955.

Luta Ideológica...

(Cont. na 7ª pág.)

Comissão da Paz, da China comunista, Kuniojo: "O tratado de Moscou afirmou o monopólio nuclear das três grandes potências. Não apenas deixou de reduzir o perigo da guerra, como ainda enfraqueceu a vigilância mundial com falsas esperanças de paz".

A Conferência de Hiroxima que durou três dias aprovou uma resolução que condena todos os armamentos nucleares, assim como as provas atômicas francesas no Saara e no Pacífico, e as provas subterrâneas dos Estados Unidos. Os setenta participantes estrangeiros assistiram ontem à sessão de encerramento, juntamente com cêrca de dez mil japonês, enquanto que o Partido Socialista Nipônico e a Central Sindical Sohyo realizavam sua própria conferência e anunciavam seu propósito de romper com o Partido Comunista.

de um apêlo à paz seguido de resoluções que reclamam ajuda às vítimas das armas atômicas.

soda cáustica

4A

CRISTALIZADA EM ESCAMAS

FABRICADA NO BRASIL PELA PRIMEIRA VEZ

CIA. ELETRO QUÍMICA FLUMINENSE

Embalagem Industrial:
Sacos multifolhados (Papel e Plástico) de 50 quilos

Embalagem Doméstica:
Caixas de papelão com 24 pacotes plásticos de 1 1/2 lb

Representantes para os Estados de Santa Catarina e Paraná

BUSCHLE & LEPPER S.A.

Joinville • Blumenau • Curitiba

A BOLA MAIS PERFEITA DO BRASIL

Pressões sôbre o Congresso: Inquérito Prossegue

BRASILIA 8 (OE) — O Sr. Dante Pelacani está depondo há 3 horas perante a comissão parlamentar de inquérito que investiga pressões sôbre o Congresso. O vice-presidente da Confederação Nacional dos Trabalhadores da Indústria e do Comando Geral dos Trabalhadores afirmou que a greve na Guanabara não tem motivos políticos, mas apenas busca soluções salariais e protesta contra o atual estado de coisas quanto abastecimento produção carestia etc. O Sr. Pelacani defendeu a criação de uma central sindical e afirmou que as greves não constituem instrumento de pressão.

VENDA DE VEÍCULOS

Edital para CONCORRENCIA PUBLICA DE VEICULOS do Serviço Social da Indústria — Departamento Regional de Santa Catarina

Pelo presente, levamos ao conhecimento de quem interessar possa, que se encontram à venda, mediante concorrência pública, os veículos abaixo especificados, e de propriedade deste Departamento Regional:

1º — Um Caminhão, marca MERCEDES-BENZ, ano 1956, côr cinza, motor nº OM 321-6190400910, seis cilindros, 120 HP, pelo valor mínimo de oferta de Cr$ 2.200.000,00 (dois milhões e duzentos mil cruzeiros).

2º — Uma Camioneta, marca OPEL, ano 1954, côr azul, motor nº A2SL3408141-L, seis cilindros, pelo valor mínimo de oferta de Cr$ 600.000,00 (seiscentos mil cruzeiros).

3º — Um automóvel, marca SINCA DO BRASIL, côr preta, motor nº 7325, 8 cilindros, 90 HP, pelo valor mínimo de oferta de Cr$ 1.800.000,00 (um milhão e oitocentos mil cruzeiros).

4º — Um Jeep Vemag, marca D.K.W. VEMAG, côr verde, motor nº J.002868, 3 cilindros, 55 HP, pelo valor mínimo de oferta de Cr$ 700.000,00 (setecentos mil cruzeiros).

Os interessados na compra dos veículos acima especificados, deverão trazer suas propostas ao Departamento Regional do Serviço Social da Indústria de Santa Catarina, sito no Edifício Plameg, Praça 15 de Novembro, 6º andar, nesta Capital, no dia 20 de agôsto do corrente ano, até às 10 horas, hora esta em que as propostas serão recebidas e apreciadas, na presença de todos os concorrentes, pela Comissão de Concorrência Pública dêste Departamento Regional. As propostas deverão vir em envelopes fechados, com o máximo de sigilo, trazendo com tôda clareza e precisão, o veículo que interessa ao proponente, com o respectivo valor de oferta que será definitiva.

É indispensável as assinaturas dos interessados, na respectiva proposta.

As propostas deverão se referir a cada veículo de per si.

Assim, cada veículo receberá uma proposta em envelope fechado e rubricado pelo proponente. Não interessa a que o mesmo concorrente faça propostas para todos os veículos, porém, tais propostas, como se tratarão acima, serão feitas em envelope separados, veículos por veículo.

As propostas serão abertas na presença de todos os concorrentes, cabendo o direito de aquisição do veículo ao que maior preço oferecer.

Os preços de oferta serão absolutamente para pagamento à vista, não sendo apreciadas propostas que contiver a cláusula de pagamento a prazo.

Os pagamentos deverão ser efetuados em moedas corrente do país.

Na parte externa do envelope que contém a proposta, deverá constar as características do veículo que interessa ao proponente, porque é facultado a todos os proponentes a retirada de suas propostas antes da abertura das mesmas.

Vencida a concorrência, no mesmo dia 20 de agôsto do corrente ano, o veículo será entregue ao comprador, mediante o pagamento integral do preço oferecido pelo mesmo.

Em hipótese alguma, se dilatará o prazo para pagamento do veículo comprado.

Os veículos de que trata o presente EDITAL, se encontram à disposição dos interessados, para exame e verificação, à Rua Almirante Lamego nº 2, nesta Capital, diariamente, no horário das 9 às 12 e das 14 às 18 horas.

Departamento Regional do Serviço Social da Indústria, em Santa Catarina, 1º de agôsto de 1963.

A COMISSÃO DE CONCORRENCIA

4-6-8-11-13-15-18-20/8/63

• Desenhos
• Painéis
• Pinturas de propaganda
• Faixas
• Flâmulas

WALI publicidade

rua fernando machado, 6
1º andar - fone 24-13

PERFEIÇÃO - RAPIDÊZ

CATARINENSES NO CONGRESSO ODONTOLÓGICO DA GUANABARA

Formado pela Universidade de Santa Catarina, Sandro Mascarenhas, que fêz brilhante curso, salientando-se ao ingressar ativamente na sua profissão, como odontólogo em nossa Capital. Estudioso, ainda o seu ascendente amor à profissão, o doutor Osvaldo Araújo, catedrático da Cadeira de Clínica da Faculdade de Odontologia fê-lo assistente e o credenciou a comparecer ao congresso guanabarino onde se fizeram ouvir as maiores expressões da ciência odontológica.

Defendendo sua tese, Sandro Mascarenhas falou durante mais de duas horas, autenticando a NOVA TEORIA DA CÁRIE DENTAL. Ouviram-no grandes mestres das Universidades do Rio de Janeiro e São Paulo, clínicistas como os doutores Salles Cunha, Crisp Fontes, Wademir Pereira e Mário de Araújo, êste Presidente da Associação Odontológica do Brasil.

O nosso jovem coestadoano elevou a terra catarinense e honrou as tradições da sua Faculdade, por isso os nossos aplausos e nossos cumprimentos ao professor Sandro Mascarenhas, fazendo votos que prossiga na sua carreira elevando cada vez a terra barriga verde.

ESCRITÓRIO DE ADVOCACIA

ADVOGADOS:
Dr. Osvaldo Buleão Viana
Dr. Frederico G. Buendgens
Ac. J. Márcio Marques Vieira
Civel — Comércio — Trabalho — Crime
PREVIDENCIA SOCIAL
Requerimentos — Aposentadoria
Rua Felipe Schmidt, 52 — 1º andar — Conj. 5
Fones: 2041 e 2037 — Horário: 8 às 11 e 15 às 17,30

TAC - Cruzeiro do Sul

novos horários e novos vôos

AVIÕES CONVAIR 440

• DIRETO P/ RA SÃO PAULO E RIO

SAIDA DE FLORIANÓPOLIS ÀS 14,30 HORAS

PARA CURITIBA — SÃO PAULO — RIO

SAIDA ÀS 13,45 HORAS

SAIDA DO RIO PARA FLORIANÓPOLIS

DIARIAMENTE ÀS 7 HORAS

AGORA AVIÕES DIRETOS EM VÔOS INTEIRAMENTE DIURNOS

Acervo: Biblioteca Pública do Estado de Santa Catarina

O CHAMADO "GOLPE" DO ARROZ

Desbaratados os Sonegadores - Suborno e Ameaças - Presos em Flagrante

Foto do dinheiro, cheques, procuração, revolveres, etc. apreendidos no ato do ato do flagrante

De uns tempos para cá a Secretaria da Fazenda vinha desenvolvendo atividades, por seus funcionários, para localizar os sonegadores do fisco e muito principalmente os contrabandistas do arroz, exportado sem a competente legalização fiscal. Várias diligências foram estudas e embora tendo certeza de que o fato corria trazendo centenas de milhões de cruzeiros de prejuízo para o erário, não era possível descobrir o "fio da meada".

"GARANTIA DE VIDA"

Ontem, nesta Capital, o Sr. Alci Regis, Coletor Estadual de Nova Trento, procurou a Delegacia de Polícia desta Capital, precisamente a DOPS, pedindo garantia de vida, pois se dizia ameaçado por exportadores de arroz. O Delegado Antonio Gomes de Miranda, sabedor de que a Secretaria da Fazenda estava às voltas com os sonegadores de impostos, principalmente no que diz respeito à exportação ilegal daquele cereal, concedeu a garantia, ao mesmo tempo que se preparava para a grande descoberta.

SUBORNO

Por volta de uma hora da madrugada de ontem, aquela autoridade, em determinado local desta Capital, constatou então, estarrecido que, os Sra. Silvio Voltolini e Armelino José de Souza, de Brusque e João Burnardo, de Nova Trento, acompanhados do Dr. Euclides Cardeal, advogado, procuraram o coletor Alci Regis e o subornaram com quinhentos mil cruzeiros em dinheiro e mais dois cheques num total de oitocentos mil cruzeiros, perfazendo o total de um milhão e trezentos mil cruzeiros. Como condição do suborno, o Coletor assinou procuração ao citado advogado assumindo a responsabilidade das operações ilícitas perante a Fazenda, bem como varias folhas do papel em branco, para uso, certamente, dos interessados contrabandistas.

FLAGRANTE

No instante exato, o Delegado Antonio Gomes de Miranda prendeu em flagrante os envolvidos, bem como apreendeu dinheiro, cheques, procuração, papeis com a assinatura do coletor, transportando-os para a Delegacia Regional.

COMUNICAÇÃO À ORDEM DOS ADVOGADOS

Tendo em vista a condição de membro da Ordem dos Advogados: Secção de Santa Catarina do Dr. Euclides Cardeal, o Dr. Antonio Gomes de Miranda comunicou-se pelo telefone com o Dr. João Batista Bonassis, Presidente daquele orgão, tendo o mesmo comparecido à Polícia e acertado com a autoridade policial o encaminhamento do causídico envolvido para o Estado Maior da Polícia Militar.

DESIGNADO PROMOTOR PÚBLICO

O Dr. Milton Leite da Costa, Procurador Geral do Estado, designou o Dr. Erio Cavallazi para acompanhar o andamento do inquerito e das deligencias que serão efetuadas.

SECRETARIO DA SEGURANÇA INTERVEM

Procurando dar a melhor assistência possível ao desmantelamento da grei sonegadora, o Dr. Jaime de Magalhães, Secretário da Segurança Pública, instruiu o encarregado do inquerito, delegado Antonio Gomes de Miranda, para que promova todas as deligencias necessárias em estreita colaboração com a Secretaria da Fazenda.

SECRETÁRIO DA FAZENDA PRESTA INFORMAÇÕES À IMPRENSA

Insistentemente procurado pela imprensa escrita e falada não só desta Capital como do interior do Estado e do País, o Dr. Eugênio Dolm Vieira, Secretário da Fazenda concedeu varias entrevistas, colocando a Imprensa e através dela a opinião pública ao par da ocorrencia.

Afirmando que a sua Secretaria, pelo setor da Fiscalização tem procurado evitar o contrabando, declarou que os recursos existentes não puderam ainda sustentar uma "blitz" em varias frentes. Mas entretanto, com a descoberta ora feita a Fazenda do Estado está em melhores condições de evitar a repetição da ocorrencia e de desbaratar os contrabandistas.

PISTAS DE VARIOS IMPLICADOS

Por outro lado, o Delegado da Ordem Política e Social, declarou à reportagem estar em condições de prender novos implicados, apontandos à Justiça. Sem citar nomes nem lugares para não prejudicar essas deligências, a referida autoridade prometeu-nos novas declarações para breve.

Foto tomada na Delegacia de Ordem Política e Social, vendo-se, em primeiro plano o Coletor Alci Regis, acompanhado de seu advogado

O ESTADO

O MAIS ANTIGO DIARIO DE SANTA CATARINA

Florianópolis, (Sexta-Feira), 9 de Agôsto de 1963

A Transcendência da Instalação da SIDESC: dep. W. Salles

O deputado Waldemar Salles na sessão de 7 do corrente continuou da tribuna da Assembléia a importância de que se reveste para Santa Catarina a instalação da SIDESC.

Na oportunidade, salientou o trabalho do general Osvaldo Pinto da Veiga, na direção do Grupo de Estudos da Usina Siderúrgica de Santa Catarina, na Senado e Irineu Bornhausen, deputado Joaquim Ramos e do engenheiro, deputado Ledoro Leal, todos integrantes do Grupo, na questão e aos quais o orador rendia sua homenagem.

Em continuação disse o representante paranaense da Tubarão que a cidade expandiu-se muito e [illegible] Jaisel no Kubitschek [illegible] seu a este o [illegible] mensagem ao Congresso [illegible] SIDESC.

APLAUSOS A JOÃO GOULART

O sr. Waldemar Salles evidenciou o interêsse do Presidente João Goulart na implantação de uma siderúrgica em nosso Estado, e a atenção que o Chefe do Govêrno sempre emprestou aos problemas relativos ao complexo carbonífero da zona sul do Estado, o que ficou mais uma vez evidenciado há [illegible] tempo, quanto evitou [illegible] para [illegible] [illegible].

A Presidente Dib Cherem, na oportunidade observou haver solicitado à Mesa houver requerido ficasse inscrito nos anais da casa o histórico acontecimento.

O orador, em continuação fez sentir o novo mercado de perfilados médios e finos que se abrirá com a SIDESC e produtos correlatos, deixando em Santa Catarina, como tributo do Impôsto de Vendas e Consignações o valor de 200 milhões de cruzeiros, garantindo nossa indústria de peças, autopeças aparelhos domésticos e ensejando a duplicação da capacidade da SOTELCA de 100 mil para 200 mil kva. além de equacionar o angustiante problema do carvão catarinense.

ECONOMIA DE DIVISAS

O deputado Waldemar Salles referiu-se também à parte do carvão que abastecerá as altos fornos da Usiminas, Cosipa e Cia. Siderúrgica Nacional e o consequente congelamento por anos, do preço da energia elétrica originária do combustível sólido.

Aludindo ainda à exposição de motivos acima referida, o parlamentar manifestou-se sôbre a economia de divisas que o empreendimento ensejará ao país, após o prazo de 4 anos previstos para a liquidação dos débitos em moeda estrangeira decorrentes da instalação da usina, e que essa economia será da ordem de 107 milhões de dólares, e de 223 milhões de dólares quanto se verificar o débito, importância acumulada no total do período.

Finalmente, aludiu o orador ao fato da implantação da usina em referência enseijar a criação do complexo carbo-químico citando o caso do enxofre, um dos 40 subprodutos do carvão que podem ser explorados, o que só o primeiro poderá abastecer tôda a indústria química e farmacêutica do país. Mencionou, na ocasião, a necessidade do adequado reaparelhamento dos portos de Laguna e Imbituba, já diante do problema que origina no escoadouro da carvão, e daqui por diante e na mais a criação da SIDESC.

Exprimiu a satisfação do povo catarinense em razão da criação da usina siderúrgica em Santa Catarina, reafirmando o interêsse que a Assembléia sempre demonstrou na consecução de um objetivo que significa a redenção econômica de Santa Catarina.

JOSÉ DE VASCONCELOS VIRÁ A FLORIANÓPOLIS

Notícia das mais auspiciosas nos meios artísticos Florianopolitanos, é a aproximação em nossa cidade do consagrado artista internacional do teatro e televisão, "JOSÉ VASCONCELOS", êste internacionalmente conhecido artista brindará o público de Florianópolis com sua criação máxima "EU SOU O ESPETACULO" na próximo dia 25 de agosto, às 20 horas no Ginásio CHARLES MORITZ. Duas horas de gargalhadas, gargalhadas com o maior cômico do Brasil. Um espetaculo ansiosamente aguardado pelo povo florianopolitano, que já de há muito vem solicitando a presença dêste famoso astro o maior e mais solicitado no Brasil. Para que todos possam assistir "EU SOU O ESPETACULO" com JOSÉ VASCONCELOS, os ingressos serão vendidos a preços populares: Ingresso "geral" Cr$ 200,00. Ingressos cadeiras Cr$ 500,00. Para [illegible] do SESC haverá um desconto especial [illegible] ingressos a Cr$ [illegible]. Assim todo o povo poderá ter oportunidade de assistir ao maior artista televisual da atualidade campeão absoluto de vendagem de discos e [illegible] máximo da televisão nacional. Um espetáculo jamais apreciado em Florianópolis. Duas horas gargalhadas, gargalhadas, um espetáculo para qualquer idade — censura livre. Os ingressos estão à venda diariamente na bilheteria do CINE RITZ. Portanto adquiram desde já seu ingresso na bilheteria do CINE RITZ e assista a JOSÉ VASCONCELOS a maior atração humorística de todos os tempos, somente uma única apresentação em Florianópolis dia 25 de agôsto no Ginásio CHARLES MORITZ.

VOTO DE LOUVOR

Na sessão de ontem, da Assembléia Legislativa, o deputado Armando Calil, orador brilhante e intelectual de sólida cultura, formulou o seguinte requerimento, que, pôsto a votos, foi aprovado por unanimidade:

Senhor Presidente.

Tito Carvalho está situado entre as inteligências que fazem a riqueza cultural do nosso Estado.

Jornalista, projetou-se na imprensa da provincia natal e na do Rio de Janeiro, dirigindo periódicos, escrevendo artigos de fundo, reportagens e comentários políticos que lhe valeram ensinos no exterior e o levaram à presidência do Comitê de Imprensa da Câmara dos Deputados. E, contista, publicou "Bulha d'Arroio", livro do qual várias páginas cintilam em duas antologias brasileiras.

Tito Carvalho, membro da Academia Catarinense de Letras e diretor da Biblioteca Pública do Estado, oferecemos agora o romance regionalista "Vida Selobra", obra que encontra a melhor acolhida nos principais círculos literários do País.

Eis porque, Senhor Presidente, requeiro a Vossa Excelência se digne submeter à consideração da Casa o consignar-se, na ata da sessão de hoje, voto de louvor a êsse ilustre jornalista e escritor.

Sala das Sessões, 8 de agosto de 1963.

Armando Calil — [illegible]

OUTRA DAS MIL

Em Linha Santa Cruz, município de Itapiranga, foi encontrado [illegible]

Problema da Escolarização em BLUMENAU

Blumenau tem merecido, do Govêrno Celso Ramos, a melhor atenção. Aquela importante comuna do Vale, uma das mais progressistas do Estado, tem sido atendida em suas reivindicações, nos mais diversos setores administrativos.

Compreendendo, assim, o Govêrno, a importância daquele município dentro do progresso e da economia catarinense retribui em obras e benfeitorias o que ali é arrecadado.

Merece referência especial a constante vigilância e interêsse do deputado Abel Avila dos Santos, ativo pela região do Vale e sempre atento aos interêsses da população.

Para uma rápida idéia, temos, assim, a destacar o que aquele operoso parlamentar tem feito para melhorar o sistema educacional do município.

Os quatros principais bairros de Blumenau, vão, assim ser convenientemente atendidos.

Ainda há pouco tivemos a inauguração do Grupo Escolar do Bairro de Garota; já se encontra em fase de conclusão o Grupo Escolar de Ponta Aguda; ainda agora o Governador Celso Ramos, por intermédio da Assessoria de Educação do Gabinete de Planejamento do PLAMEG autorizou a construção do Grupo Escolar de Vila Nova; e o deputado Abel Avila dos Santos está desenvolvendo intensas atividades para que, o quarto dos principais bairros de Blumenau, o de Fortaleza, tenha também o seu Grupo Escolar.

Cumpre ainda destacar que a batalha do atual deputado Abel Avila dos Santos, eleito pela região do Vale e mais especialmente por Blumenau, se desenvolve desde os tempos em que o mesmo era vereador à Câmara Municipal de Blumenau.

Congresso Estadual de Estudantes em Laguna

UNIÃO CATARINENSE DOS ESTUDANTES DE GRAU MEDIO — UCEM — divulgou a imprensa a seguinte nota:

CARTA DE LAGUNA

Nós, os estudantes do GRAU MEDIO de Santa Catarina reunidos em Laguna, no 3º CONGRESSO ESTADUAL investigamos a seguinte carta de PRINCIPIOS, a qual daremos o nome de "CARTA DA LAGUNA".

Somos Contra

1 — O IBAD e outros grupos econômicos bem como contra alienígenas no movimento estudantil.

2 — todos os regimes totalitários. Repudiamos a política partidária no seio do movimento estudantil.

Somos a Favor

1 — de tôdas as reformas de base que a PATRIA BRASILEIRA está a exigir.

2 — da Petrobrás e de outras empresas estatais que revertem em benefícios ao povo Brasileiro.

3 — pela luta em favor da emancipação sócio-econômica de Santa Catarina no que concerne a INDUSTRIA CARBONIFERA VIAS DE COMUNICAÇÕES, MADEIRA.

4 — por uma Reforma Radical no Ensino.

5 — pelo Ensino Gratuito.

6 — pela autodeterminação dos povos e pela não intervenção.

Exigimos VERBAS MUNICIPAIS, ESTADUAIS E NACIONAIS para a construção de casa e Restaurante Estudantis.

Laguna, 28 de Julho de 1963.

Archimedes Nagpolini Filho — Presidente do Congresso.

Rogerio Otavio Ramos — UCE Edson Peron — Ivo Viscont — UEB Dalino Muraro — URES Marivaldo Cardoso — UET — Afrânio Peixotto — UESA Fulvio Westphal — UEU Acilândio Siqueira — UEG Lucio Nurenberg U.E.S.C. Rovaldo Fontana UEC. João Carlos — UMES — Leonir Pisa — URE — Antônio Guido — UGE Sergio Mattos — UJES — Maria J. Guimarães — UNESI.

Bilhete:

Leitor assíduo etc... O govêrno do Estado e a Associação dos Servidores estão cuidando dos nossos vencimentos.

Confiamos em ambos. Mas há uma condição que precisa ser dita sem adjetivos: o caso requer pressa. Resolvam-no logo e não forneçam bola à oposição udenista, porque a demagogia que vem por aí, dessas bandas, está sendo equacionada!

Os funcionários catarinenses esperam as providências oficiais. E têm a certeza que elas virão tão certo como incerto foi o ABONO DE NATAL de 1955 que nunca veio. O primeiro, nas nossas esperanças, sempre certo. O segundo, o tal abono, velha promessa nunca cumprida dos que querem ser os nossos melhores defensores.

O mais barnabéstico abraço do Barnabés, neste recado de um dos próprios.

xx xx xx

Despachai: publique-se para os devidos fins.

Guilherme Tal

LOTERIA DO ESTADO DE SANTA CATARINA

HOJE — CR$ 2.000.000,00

Acervo: Biblioteca Pública do Estado de Santa Catarina