DIRETOR
RUBENS DE ARRUDA RAMOS
GERENTE
DOMINGOS FERNANDES DE AQUINO
ANO XLIX
Nº 14.742

O ESTADO

O MAIS ANTIGO DIARIO DE SANTA CATARINA
FLORIANOPOLIS, (SEXTA-FEIRA), 2 DE AGOSTO DE 1963 — EDIÇÃO DE HOJE — 8 PAGINAS

TAC — CRUZEIRO-DO-SUL — Informa:

O TEMPO (Meteorológico)
(Síntese do Boletim Geometeorológico, de A. SEIXAS NETTO, válida até às 23,18 hs. do dia 2 de agôsto de 1963
FRENTE FRIA: Em curso; PRESSÃO ATMOSFERICA MEDIA: 1025,0 milibares; TEMPERATURA MEDIA: 18,4 C; UMIDADE RELATIVA MEDIA: 97,0%; PLUVIOSIDADE: Nevoeiro cumular com chuvas ocasionais esparsas — Tempo Médio: Estável.

Retôrno de Celso:

7,3 Milhões de Dólares para Energia Catarinense

Governador anuncia Aumento do Funcionalismo Público

Com uma entusiástica recepção, foi acolhido ontem no Aeroporto Hercílio Luz, o Governador Celso Ramos, que retornou da sua proveitosa viagem aos EE. UU. Encontravam-se no local, na ocasião, as mais representativas figuras de nosso Estado — autoridades civis, militares, eclesiásticas — além de um número incontável de pessoas que foram levar o apôio do povo de Santa Catarina ao seu Governante. Na oportunidade, usaram da palavra, saudando o Governador, o Dr. Aderbal Ramos da Silva, Deputado Dib Cherem, Prefeito Dilney Chaves Cabral, de Tubarão e Dr. Guilherme Renaux, representando a indústria catarinense. Em seguida usou da palavra o Sr. Celso Ramos, dizendo da satisfação de novamente estar junto de sua gente e agradecendo as manifestações que lhe foram tributadas. Em nossa próxima edição daremos detalhes mais amplos a respeito dos discursos pronunciados à chegada do Governador do Estado. Acompanhado de uma grande caravana, o Governador rumou, logo após, para o Palácio de Despachos, afim de reassumir seu cargo. Mais uma vez, uma multidão aguardava o Sr. Celso Ramos, demonstrando a alegria e a satisfação com que os catarinenses receberam o Governante. O Governador em exercício, Deputado Ivo Silveira, transmitiu o cargo ao Governador na presença das mais altas autoridades estaduais, e em seguida usou da palavra salientando que o Governador Celso Ramos tinha cumprido sua missão no exterior e podia estar com a consciência tranquila. Comprovou o sacrifício e o esfôrço que a chefia de um poder executivo exige e isto era motivo de mais admiração ao Sr. Celso Ramos. Continuando, disse o Deputado Ivo Silveira que procurou ser digno da confiança dos catarinenses e agradeceu ao estímulo dado pelo seu partido, assim como aos Deputados da maioria. Finalizando afirmou sentir-se honrado por ter substituído o Sr. Celso Ramos e que nosso Estado mostra-se agradecido a êste valoroso homem público, pelo muito que êle tem feito por Santa Catarina. Mais uma vez Celso Ramos dirigiu-se aos catarinenses e numa breve oração destacou as grandes qualidades do Deputado Ivo Silveira, o qual êle já conhece desde quando o Parlamentar era Prefeito de Palhoça. Gostando ainda saber que o Govêrno esteve em boas mãos. Finalizando seu breve discurso, o Governador deu uma notícia

(Cont. na 4.ª pág.)

Governador Celso Ramos é cordialmente cumprimentado pelo ex-governador e atual presidente do PSD Dr. Aderbal Ramos da Silva. No flagrante, ainda, o bispo de Joinvile dom Gregório Warmeling e o desembargador Arno Hoeschl, presidente do Tribunal de Justiça

Emocionado e feliz o Governador Celso Ramos através de uma cadeia de emissoras falando para a grande multidão presente, dá contas de sua missão junto ao Govêrno americano. Já no salão de despachos do Palácio do Govêrno, dá-se a solenidade de transmissão de cargo, perante secretários de estados, presidente de autarquias, diretores de repartição e outras altas autoridades. No flagrante vemos, além do Governador Celso Ramos, o deputado Ivo Silveira presidente do Legislativo, o Eng. Celso Ramos Filho, secretário da Viação, o Eng. agrônomo Luiz Gabriel, secretário da Agricultura e o Dr. Mário Tavares da Cunha Mello, secretário do Interior e Justiça

Itamaraty confirma: Brasil participará do Tratado de Moscou

RIO, 1 (OE) — WASHINGTON — MOSCOU — PEQUIM — O Brasil vai aderir ao acôrdo de cessação parcial das provas atômicas — divulgou ontem o Itamarati.

Inúmeros outros países, entre os quais, o Japão, Uruguai, Israel e Alemanha Oriental, comunicaram à Comissão de Desarmamento estarem dispostos a participar do acôrdo. Por outro lado, a China Comunista anunciou, oficialmente, que não aderirá ao tratado, por ela tido como uma "fraude" destinada a garantir aos Estados Unidos, Grã-Bretanha e União Soviética o monopólio nuclear.

Advertiu, ainda, que a assinatura do acôrdo "não impedirá que a China se torne uma potência atômica".

A adesão do Brasil — que foi autor da proposição sôbre a cessação parcial das provas, na Comissão de Desarmamento — foi determinada, ontem, pelo presidente João Goulart.

Outras nações que já comunicaram sua decisão de assinar o acôrdo foram o Equador, México, Índia, Irã, RAU, Dinamarca, Laos, Uruguai, Austrália, Israel e Japão.

ILLIA ELEITO

BUENOS AIRES, 1 (OE) — O sr. Illia, é o novo presidente da Argentina. O Colégio Eleitoral, reunido nesta capital e nas capitais das províncias, deu a Arturo Illia, 270 votos, num total de 476 eleitores. O novo presidente, tomará posse a 12 de agosto.

Na Coréia: Luta Continua

SEUL, Coréia, 1 (V.A.) — O General Charles Pershing Brown, Chefe de Operações da 1ª Divisão de Cavalaria das fôrças norte-americanas, ordenou o emprêgo de refletores para iluminar as margens do rio Imxim, onde patrulhas reforçadas procuram localizar os componentes dos grupos suicidas de comunistas norte-coreanos que realizam constantes emboscadas contra os contingentes sul-coreanos e norte-americanos. Ainda segunda-feira última foram mortos dois soldados americanos, enquanto um terceiro perdeu a vida no tiroteio travado com os comunistas do norte.

Sabe-se que as sentinelas norte-americanas sustentaram cerrados tiroteios com as patrulhas norte-coreanas durante tôdas as noites desta semana, já que tais patrulhas suicidas conseguiram penetrar numa profundidade de nove quilômetros pelo território da Coréia do Sul.

Comentando as incursões dessas patrulhas, o ministro sul-coreano da Defesa, Kim Sung-Eun, declarou numa entrevista coletiva que as emboscadas ultimamente registradas constituem um esfôrço inútil dos comunistas para obrigar as tropas norte-americanas a abandonar a frente da Coréia. O ministro acrescentou que considerava tais emboscadas como um projeto sinistro destinado a criar um estado de tensão ao longo da frente coreana visando a impedir a atual tendência da União Soviética na direção do Ocidente.

GASOLINA DE GRAÇA

SÃO PAULO, 1 (OE) — Em vez de água, está vertendo gasolina no pôço da residência da sra. Francisca Maria Isabel, na rua Bonsucesso 561 em São Paulo. Até agora, não foi encontrada explicação para o fenômeno.

Russos acusam chineses de ingratidão

MOSCOU, 1 (OE) — O jornal Estrela Vermelha, do Exército Soviético, qualifica hoje os chineses de ingratos; e afirma que foi a União Soviética que os lançou no caminho da revolução. O jornal, lamenta as divergencias entre os dois países, e ressalta a vida militar e econômica dada pela União Soviética, ao regime de Mao Tse Tung

Agoniza principal personagem do escândalo "Profumo"

LONDRES, 1 (OE) — A Direção do hospital de Londres onde Sthelen Ward está internado, informou há pouco que o estado de saúde do médico, piorou novamente. Ward, teve de ser colocado outra vez num sistema de respiração controlada mecanicamente.

LONDRES, 1 (OE) — Agoniza Sthelen Ward. Colocado em um pulmão de aço, o principal acusado do escandaloso caso "Profumo" voltou a sofrer um ataque cardíaco, enquanto sua vida se esvai lentamente.

CHOQUE NO ESPAÇO

ALLENTOWN (Pensilvânia) 1 (V.A.) — Dois aviões colidiram no ar, sôbre uma plantação de milho, morrendo todos os tripulantes, o major-general John Beller, capitão Henry Cebelt e o piloto civil, Fred Turner.

O Colégio Militar de Carlisle informou que uma festa fôra preparada para homenagear o major-general Beller, que aniversariava. Os corpos dos militares estavam perto da fuselagem, enquanto que o de Turnem encontrava-se a quase um quilômetros de distância.

QUEREM AUMENTO DO LEITE

RIO, 1 (OE) — Prossegue na Confederação Rural Brasileira a reunião dos pecuaristas com o superintendente da SUNAB, para discussão do problema do aumento do preço do leite. A SUNAB resiste a reivindicação dos produtores, que querem aumento de quase 100% no preço do litro de leite.

NOVO COMANDANTE DO 1º EXÉRCITO ASSUME

RIO, 1 (OE) — Realiza-se hoje, no gabinete do comando do 1º Exército, a cerimônia da transmissão do comando daquela unidade. O Marechal Osvino Ferreira Alves, faz entrega do comando ao Gal. Benjamim Galhardo, o qual por sua vez, entregará o posto ao Gal. Morais Ancora, novo comandante do 1º Exercito.

INGLATERRA TERÁ TRÊS PORTA-AVIÕES

LONDRES, 1 (V.A.) — As fôrças aeronavais britânicas estarão compostas, entre 1970 e 1980, por três porta-aviões, segundo anunciou hoje, nos Comuns, o Ministro da Defesa, Peter Thorneycroft. O ministro acrescentou que dois dos quatro navios dêsse tipo ainda em serviço — o "Victorious" e o "Ark Royal" — serão desmantelados gradualmente e substituídos por um novo navio de 50.000 toneladas. Esta nova belonave formará, com o "Eagle" e o "Hermes" o total das fôrças aeronavais britânicas. O novo porta-aviões custará 60 milhões de libras.

"ESQUERDAS" FARÃO POLÍTICA INDEPENDENTE

BRASILIA, 1 (OE) — A Frente de Mobilização Popular, que congrega as esquerdas, decidiu adotar política de independência em relação ao Presidente João Goulart. A entidade, considera que o presidente da República, jamais abandonará a linha de conciliação que vem adotando em relação as correntes políticas do país.

Busca-pés

Espontânea e apoteótica a recepção que recebeu ontem o governador Celso Ramos, ao retornar da sua visita aos Estados Unidos.

No calor dos que o aplaudiram, no carinho com que o saudaram, no afeto dos abraços que o acolheram, resplandecia uma decisão consagradora: a de testemunhar, de forma simples e exata, a confiança no governante.

Aquela multidão que foi buscá-lo ao aeropôrto entregou-lhe essa luminosa mensagem, ao significar-lhe que confia cada vez mais na sua honrada administração; ao dizer-lhe, no simbolismo ruidoso das palmas, que espera das suas energias e do seu trabalho, o ressurgimento de uma Santa Catarina acelerada para o progresso; ao reiterar-lhe a certeza de que acompanha, solidária, os passos e os esforços do chefe do executivo na solução dos angustiantes problemas com que está marcando sua passagem pelo poder.

Na verdade, o povo, ontem, deu ao ilustre governante ao momento que êle regressa ao trabalho, uma demonstração autêntica e confortadora de aplauso, de apreço e de confiança e teve a satisfação de ouvir que êsse gesto lhe tocou profundamente a emoção como o melhor estímulo para a árdua jornada.

Acervo: Biblioteca Pública do Estado de Santa Catarina

Emprêsa Editôra "O Estado" Ltda.

Rua Conselheiro Mafra, 160
Telefone 2022 — Caixa Postal, 139
Endereço Telegrafico ESTADO

DIRETOR:
Rubens de Arruda Ramos

GERENTE
Domingos Fernandes de Aquino

CHEFE DE REDAÇÃO
Antônio Fernando do Amaral e Silva

REDATOR-SECRETÁRIO
Péricles Luiz de Medeiros Prade

REDATORES
Osvaldo Melo
Pedro Paulo Machado

PUBLICIDADE
Osmar Antônio Schlindwein

SECRETÁRIO COMERCIAL
Divino Mariot

DEPTO. DE ASSINATURAS
Major Virgílio Dias

CONSELHO
Prof. Barreiros Filho — Prof. Osvaldo R. Cabrill — Prof. Paulo Lago — Prof. Fernando Bastos — Prof. Aldides Abreu — Prof. Othon Gama d'Eça — Dr. Milton Leite da Costa — Dr. Rubens Costa — Cel. Cid Gonzaga — Major Ilde-fonso Juvenal — Walter Lange — Flávio Alberto de Amorim — Arnaldo S. Thiago — Doralécio Soares

Cronistas Sociais:
Zury Machado — Lázaro Bartolomeu

Esportes
Gilberto Naliar — Manry Borges — Gilberto Paim

Crônicas
Silveira de Souza — Edson Nelson de Ubaldo — Raul Caldas Filho — Marcílio Medeiros Filho — J. J. Caldeira Bastos — Luiz Henrique da Silveira

Artes e Literatura
Salim Miguel — Ilmar Carvalho — Jaime Francisco Fonseca — George Alberto Peixoto — Lindolfo Bell — Rodrigo de Haro

Noticias da Policia Militar
Major Edmundo de Bastos Junior

Comentários
João Sílo Lindemann
Informação Agrícola
C. Jornada

REPRESENTANTES
Representações A. S. Lara Ltda. — Rio (GB) R. Senador Dantas, 80 — s/ andar.
São Paulo — Rua Vitória 637 — cont. 39
Pôrto Alegre — TODIPAL — P. C. Florêncio, 456
Belo Horizonte — SIP — Rua Rio Grande do Sul, nº 2.... — 3.º andar
Agentes e correspondentes em todos os municípios de Santa Catarina — Anúncios mediante contrato de acôrdo com a tabela em vigor.
ASSINATURA ANUAL Cr$ 3.000,00 — VENDA AVULSA Cr$ 10,00
(A direção não se responsabiliza pelos conceitos emitidos nos artigos assinados)

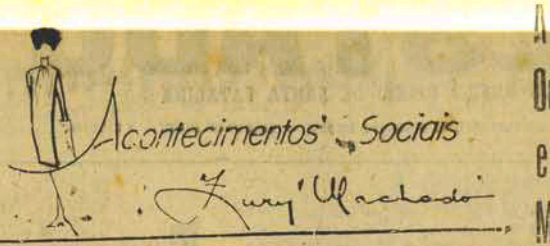

CARMEM ROSA A NOVA RAINHA DO CLUBE DOZE DE AGOSTO — CONVENÇÃO CÂMARA JUNIOR — PAINEIRAS VAI RECEPCIONAR DEBUTANTES

1 Etiquetas da modista "Hani" do Rio de Janeiro, vão circular no baile oficial das Debutantes do Clube Doze de Agosto.

— X —

2 Ontem aconteceram num salão de cabeleireiro na Alagoa da Conceição os casais: Sr. e Sra. Dr. Nilton Cherem (Elana), Sr. e Sra. Dr. Fulvio Luiz Vieira (Maria Lenilda) Srta. Nice Faria e Dr. Nelson Teixeira Nunes e o casal Sr. e sra. Dr. Osvaldo Euclydes Azanha (Magali).

— X —

3 Acabo de receber convite da "Sociedade Joinville" para participar da festa das Misses a se realizar dia 26 próximo.

— X —

4 Também o Casal Sr. e Sra. Dr. Wilmar José Elias (Dora) preparam malas para uma viagem ao Rio de Janeiro.

— X —

5 Carmen Rosa Caldas, uma dos "Brotos mais Elegantes da Cidade", receberá a faixa de Rainha do Clube Doze de Agosto 1963 — 1964 — A solenidade ocorrerá na noite do baile oficial das Debutantes.

— X —

6 Em setembro próximo a Câmara Junior de Florianópolis vai reunir destacadas figuras da Câmara Junior do Brasil para uma convenção estadual.

— X —

7 O sr. e sra. Dr. Mário Roberto Kasmiakowski (Maria Olhacilla, jantavam no restaurante do Querência Palace em companhia dos divertidos srs.: José Eduardo Kasmiakowski e Eduardo Cotrin.

— X —

8 O simpático casal sr. Ermani Cotrin (Carmita) festejou bodas de prata. Em sua residência, reuniu familiares e amigos do casal Cotrin, para comemorar o acontecimento.

— X —

9 Sábado dia 10, acontecerá movimentada churrascada na construção da nova Sede Social do Clube Doze de Agôsto. As Debutantes do baile Oficial, estarão em pauta.

— X —

10 Fomos informados de que vai circular na cidade de Curitiba, os diacutidos do society de Itajaí Carlos Eduardo Heinebergar e Edil Canstani.

— X —

11 — George Fredmann, o cantor bossa nova que vai acontecer com movimentado "Show", no COCKTAIL dançante que a sociedade Paineiras oferece as Debutantes de 1963.

— X —

12 — O Dr. Nelson Teixeira Nunes recebe em sua residência um grupo de amigos, para um jantar que era homenagem o simpático casal Sr. e Sra Dr. Osvaldo Euclydes Azanha (Magali).

— X —

13 — Custará alguns milhões a luxuosa residência, que vai construir o senhor Osmar Nascimento.

— X —

14 — Viaja para a Europa para fazer curso de especialização em Londres o Dr. Mário Musa.

— X —

15 — Será marcado a data do chá das Axilas, com a apresentação das Debutantes, sendo a renda do mesmo doada a uma instituição de Caridade.

— X —

16 — Atendendo convite da direção do Colegio Catarinense participou de um almoço naquele estabelecimento o governador Ivo Silveira (Acompanhava o Chefe do Executivo o Chefe da Casa Militar Coronel Elvino Peters, Chefe de Cerimonial Nelson Teixeira Nunes Chefe da Casa Civil Nelson Abreu.

— X —

17 — A convite do Lions Clube de Blumenau o Chefe do 16º Distrito Rodoviário Dr. Wilmar José Elias, fará conferência naquela cidade.

A Alemanha Ocidental e o tratado Moscou

BONN, 1 (V.A.) — O Govêrno da Alemanha Ocidental não decidiu ainda se aderirá ao acôrdo de proscrição das provas nucleares, declarou ontem o secretário de Imprensa do Gabinete, Karl Guenther von Hase. Acrescentou que o Gabinete discutira o acôrdo durante três horas, sem chegar, porém, a uma decisão. Segundo von Hase, abster-se de empregar armas nucleares não oferece problemas para a Alemanha Ocidental, uma vez que o Govêrno de Bonn desde o pós-guerra teou proibido de fabricar armas atômicas, biológicas.

WASHINGTON, 1 (V.A.) — A eventual adesão da Alemanha Oriental ao acordo de proscrição das provas nucleares não trará consigo automàticamente o reconhecimento do regime de Pankow pelos outros signatários do tratado, declarou ontem Averell Harriman, subsecretário de Estado para Assuntos Políticos.

• Desenhos
• Painéis
• Pinturas de propaganda
• Faixas
• Flâmulas

WALI publicidade
Rua Deodoro Machado, 8
1º andar - fone 24-13
PERFEIÇÃO - RAPIDÊZ

NADA DE REBITES!

Exija em seu calçado Lona de freios "TOLADAS" — 60% mais no aproveitamento das Lonas.

CASA DOS FREIOS

Rua Santos Saraiva, 453
ESTREITO

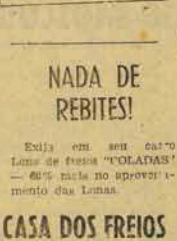

CRÍTICA

Péricles Luiz de Medeiros Prade

OS SERES DE FABIO DE MAGALHAES

(Apresentação)

(A propósito da exposição de desenhos dêste artista, a ser inaugurada dia 15 de agôsto no Hall do Teatro Alvaro de Carvalho, sob o patrocínio da Reitoria.)

Os sêres de Fábio de Magalhães habitam a clara e profunda presença da solidão. Os sêres nêste artista são disformes, porque seu interior é um mar de sangue luminoso, onde tôdas as barcas e todos os polvos são destruídos. Eles têm ódio do criador porque nasceram adultos, bàrbaramente adultos. Não tiveram a pertubável ou impertubável impressão da vivência, porque nasceram revelàdamente com ela. Não têm ao menos o prazer de permanecerem em suas celas para a trágica ou serena lembrança da infância. Não tiveram amigos ou mesmo namoradas. São uns tristes. Não interessa para os sêres de Fábio de Magalhães se são ou não frutos da técnica excelente do uso de seringas de injeção ou se cresceram a partir do momento em que a tinta metálica fêz o primeiro contôrno, o contôrno doido da angústia. O criador para êles foi um intenso instrumento de desgraça. Não queriam viver, foram libertados do não-mundo, do prazer da não existência. Cada rosto é uma cerâmica noturna de dor. Seus olhos são enormes, perigosamente malditos, que sem "o sentimento do passado" conhecem as perspectivas de tôdas as doenças do século. Suas bôcas, não as dos famentos com os seus dentes cariados, ou as dos densos com seus abismos de ouro. Esperam as bôcas daquêles que os cercam: os companheiros da UNIVERSO-CANSADO. Nota-se que são solitários, mesmo que o artista os coloquem junto ou em convívio com mansos animais. Eles tem a solidão do paraíso, mofada. As mãos são enormes, crescem ao inflar do ódio procuram a esquina das veias, o bater nervoso dos corações. As mãos são as mãos dos que enforcam, mãos de assassinos. Porém, os seres de Fábio de Magalhães são ingênuos, não descubriram ainda em seu estado de adultos o segrêdo sutil do suicídio, da auto-aniquilação. O conhecimento dos que sabem o pêso fértil da solidão e da infância desconhecida. Os sêres dêste artista são famintos, descrentes, cansados, rudes, fantàsticamente desconfiados. E nesta desconfiança querem viver alheios ao criador, não se interessando pelo seu sucesso, se foi ou não contemplado com uma bolsa à Paris, se irá ou não expôs em Portugal através o Consulado. Querem permanecer intocáveis. Fábio criou-os assim. Convém êste artista rebentar ainda mais o seu amor por êles. Uma prova de que não os abandona é que são exclusivos. O artista rejeitou a natureza-estrêla, a natureza-rosa, a natureza-praia, a natureza-bôto, a natureza-pedra, a natureza-edifício. A paisagem de Fábio de Magalhães e o HOMEM, porisso valoriza-o, mesmo que seja ESQUELÉTICO ou GIGANTESCO em seu grande mêdo. Porque os sêres dêste artista têm mêdo. Mêdo da presença da humanidade. Porque êles a odeiam. E Fábio ama a humanidade?

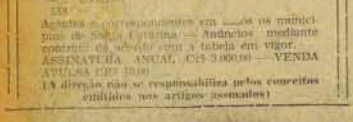

FAZEM ANOS HOJE:

— sra. Regina Franzoni Oliveira
— sr. Placido Alves
— sr. Afonso Geissla
— sra. Maria Etelvina Lidia de Oliveira
— sr. Dirci Pereira
— sr. Moacir Galiani
— sr. Henrique de Bom Filho
— sr. Almir Baixo
— menina Alba Regina Barbosa Matos
— sr. Silvio Brust
— sra. Evangelista J. Kotzias
— sr. Walmir Jose
— sra. Terezilla Botelho Bystoff
— srta. Marlene Andrade
— srta. Aida Maria Machado da Veiga
— menina Rosana Bento

TEATRO ALVARO DE CARVALHO
6a. RECITA OFICIAL
da
ASSOCIACAO CORAL DE FLORIANOPOLIS
— 9 — 10 — 11 de agôsto —
INGRESSOS — Cadeiras numeradas à venda nas Lojas "RENNER".

A HORA PRESBITERIANA
Ouça todos os domingos pela ZYT--25 Rádio Anita Garibaldi de Florianópolis às 13 horas e 30 minutos A HORA PRESBITERIANA Agradecemos o seu sintonia

GINA'SIO EM UM ANO
Agora com maiores probabilidades — Faça a sua inscrição à Rua Dr. Fúlvio Aducci, 748 CURSO CONTINENTE.

QUARTOS ALUGA-SE
TRATAR A RUA ESTEVES JUNIOR, 34

AULAS PARTICULARES
CURSO DE ADMISSAO AO GINASIO (INSTITUTO DE EDUCAÇAO, ESCOLAS DE COMERCIO ESCOLA INDUSTRIAL).
AVENIDA HERCILIO LUZ Nº 55.

CINEMAS: CARTAZES DO DIA

— CENTRO —

são josé
às 3 horas
Zachary Scott
Carole Mathews — em —
EPOPEIA SANGRENTA
— Censura: até 5 anos —

às 8 horas — Pré-Estréia —
— Pró Escola Técnica Comercial
Nereu Ramos
Warren Beatty
Natalie Wood — em —
CLAMOR DO SEXO
— Technicolor —
— Censura: até 18 anos —

ritz
às 5 — 7 3/4 — 9 3/4 horas
Zachary Scott
Carole Mathews Barton McLane
Dick Foran — em —
EPOPEIA SANGRENTA
— Censura: até 14 anos —

roxy
às 3 1/2 horas
Zachary Scott
Carole Mathews Barton McLane
Dick Foran — em —
EPOPEIA SANGRENTA
— Censura: até 14 anos —

— BAIRROS —

gloria
às 8 horas
Martine Carol
Gabriele Ferzetti — em —
DEFENDENDO MEU AMOR
— Censura: até 18 anos —

império
às 8 horas
Fredric March
Ina Balin
PRECEITO DE HONRA
— Censura: até 14 anos —

rajá
às 8 horas
Gregory Peck
Richar Widmark
Anne Baxter em
CEU AMARELO
— Censura: até 10 anos

MUSICAL BAR
PARA UM BOM PASSA TEMPO COM SUA FAMILIA — REUNIÕES SOCIAIS — DANÇANTES COQUETEIS — FESTAS DE ANIVERSÁRIOS — CHA DANÇANTES — ETC.
ANDAR TERREO DO ROYAL HOTEL — Tel. 2315 (Fortaleza)

Nossa CAPITAL

OSVALDO MELO

RESTAURANTE ESTRELA Vai reaparecer com novo nome e novo proprietário, sob a direção do nosso conhecido comerciante Oriando, o homem que está dotando nossa Cidade de varios empreendimentos comerciais e proprietário da afreguezada "Casa das Frutas, à rua Felippe Schmidt.

O ex-Estrela com novo nome ainda não escolhido, como já tive oportunidade de dizer, vai passar por completa reforma, para muito melhor é claro, a fim de atender às exigências de um estabelecimento moderno no genero.

Já fechou ao lado, uma porta onde estava uma pequena agência enquanto, a acreditada e antiga Agência Progresso, de jornais, revistas e livros, passará a ter banca maior e em estilo moderno, à Praça 15 de Novembro ao lado de outras já existentes no local.

Com o aproveitamento das duas casas que se mudarão, ficará mais um espaço para ser aproveitado para o novo restaurante que entrará em obras.

O nosso amigo Artur Beck e seu filho, estabelecidos na sua afreguezada Agência, ficarão instalados confortavelmente, continuando a merecer como é de esperar, a mesma confiança de seus antigos freguezes, habituados a longos anos a procurarem aquele antigo estabelecimento.

A Capital que vem assim a crescer no seu comércio moderno, ganhará mais uma casa moderna com um bom restaurante bem no centro e no coração da Praça.

Lavrador
DOBRE SUAS COLHEITAS !
Use inseticidas e ervicidas
Inseticidas em pó ou em líquido. Diversas fórmulas e formulas para o extermínio de qualquer espécie de praga da lavoura.
Ervicidas Total e Seletivo eliminam as ervas daninhas evitando assim a improdutiva trabalho de capinar. Faça uma visita ou peça informações aos fabricantes.
BUSCHLE & LEPPER-S/A.

Acervo: Biblioteca Pública do Estado de Santa Catarina

DIA 21 DE AGOSTO NO CLUBE 12 – BINGO DOS RELÓGIOS EM BENEFICIO DA IGREJA DE NOSSA SENHORA DOS NAVEGANTES

Conflitos RACIAIS Prosseguem nos EUA

WASHINGTON, 1 (V.A.) — O Departamento de Justiça iniciou ontem sua mais importante ação judicial até agora, solicitando a um tribunal federal que ordene a imediata inscrição eleitoral de mais de dois mil negros em Birmingham, Alabama, que teriam sido impedidos de fazer o alistamento eleitoral.

O Procurador-Geral Robert F. Kennedy disse que a demanda, no tribunal federal distrital em Birmingham, pediu que se determine aos funcionários eleitorais cessarem a discriminação contra os solicitantes negros.

Menciona ainda a demanda que os acusados procuram manter o atual desequilíbrio entre o número de brancos e negros inscritos, aplicando normas não razoáveis e discriminatórias aos solicitantes negros. Apenas 14.000 dos 160.000 negros com direito a votar estão inscritos na referido condado, segundo o Departamento de Justiça, enquanto que 120.000 dos 250.000 brancos classificados para votar estão inscritos nas listas eleitorais.

Birmingham é a cidade mais populosa na qual o Departamento de Justiça procurou, mediante ação judicial, obter igualdade de direitos eleitorais para os negros. Esta foi a quadragésima-terceira ação iniciada pelo Departamento em todo o país e a oitava em Alabama. Kennedy disse que o Govêrno recorreu ao auxílio dos tribunais apenas quando não pôde lograr garantias dos funcionários locais de que a antiga conduta discriminatória seria anulada.

Em Nova York, negros e brancos, fazendo caso omisso das barreiras de madeira colocadas pela polícia, realizaram ontem uma manifestação nas proximidades do Centro Médico de Brooklyn, ora em construção, e rasaram na rua solicitando que se ponha têrmo à discriminação nos empregos. Ao todo, foram detidos dezoito pessoas, três delas por ficarem sentadas durante horas à porta do gabinete do Prefeito Robert Wagner. Alinge, assim, a mais de 700, o número de pessoas detidas até agora.

Procura-se casa ou apartamento

PROCURA-SE CASA OU APARTAMENTO PARA ALUGAR. TRATAR: ENG°. PAULO BARCELLOS — SERVIX S.A. EDIFICIO DAS DIRETORIAS — 6° ANDAR — 7,30 AS 19 HORAS.

14,00 AS 17,30 HS.

EDITAL DE CITAÇÃO COM O PRAZO DE TRINTA DIAS

O Doutor Manoel Leôncio Muniz de Queiroz, Juiz de Direito da Comarca de São José Estado de Santa Catarina, na forma da lei, etc.

FAZ SABER aos que o presente edital virem ou dêle conhecimento tiverem, que por parte de WALDIR ANTONIO DOS SANTOS brasileiro casado, morador na rua Duarte Schutel nº 43 em Florianópolis, foi requerido em ação de usucapião nº 715 que se processa por êste Juízo e Cartório de Cível o imóvel a baixo descrito: Um terreno situado em Kobrasol, localidade do distrito de Barreiros, Município de São José, limitando ao Sul e ao Norte por doze Travessões Gerais, a Leste por terras de João da Costa, ao oeste de direito e a Oeste por terras de João Clemes da Fonseca, compreendendo uma área aproximada de 12.000 metros quadrados. Feita a justificação, foi a mesma julgada por sentença constante de fls. 20 verso. E para que chegue ao conhecimento de todos mandou expedir o presente edital, que será afixado no lugar de costume e publicado na forma da lei. Dado e passado nesta Cidade de São José, aos nove dias do mês de julho de mil novecentos e sessenta e três. Eu, (Arnaldo M. de Souza) Escrivão o datilografei e subscrevo.

Manoel Leôncio Muniz de Queiroz — Juiz de Direito.

Leopoldo Heitor Processará os Autores das Escavações

Buenos Aires (VA) — Já instruiu o meu bastante procurador Ronaldo Machado em Niterói para processar os autores desta nova farsa em que se constituiram as escavações determinadas pelo juiz de Rio Claro, um investigador com funções de delegado e um repórter sequioso de sensacionalismo.

Leopoldo Heitor fica revoltado ao se referir aos despojos (sete unhas e algumas falanges) extraídas de sua fazenda Mangá Larga, município de Pirai, divisa com Rio Claro. Seu advogado Ronaldo Machado, em documento cedido com exclusividade a U.H., já passou o conflito de jurisdição segundo um despacho judicial de Pirai, o juiz Ulisses Valadares Zagado, da comarca de Rio Claro é incompetente para julgar Leopoldo Heitor mesmo que tenha cometido um latrocínio na fazenda Mangá Larga.

— O surpreendente achado na minha propriedade é nada mais que a saída dos farsantes. Acertaram-se tanto e de tal modo a ver prevalecer tudo contra mim. Alguns alegaram, que nem sequer revestiram do mais elementar cuidado a farsa que tinha por finalidade valer como que um tiro de misericórdia, mas que na realidade, provada a falsatrua, transformou-se em gritante testemunho do quanto são dos canalhas de fazer para me afundar. Três maravilhosos achados descobridores...

Um delegado, meu velho conhecido, o Pena que teria no "descobrimento" a base para a sua campanha a vereador por Rio Claro, cobra que escape tenton e nunca consegui. O povo de Rio Claro é muito bobo para votar em um leão de chácara do jogo clandestino para vereador. Um jornalista que a todo custo queria que a sua revista no meu caso salsse da linha que se traçou desde a primeira hora, isto é, a de veicular fantasias e bobagens, apesar dos milhões gastos para provar o que não existe, um juiz bastante ligado ao delegado Pena pelos benefícios do jogo clandestino Estado do Rio nos governos anteriores.

"DESCOBRIMENTO"

— Esqueceram-se, por descuido — continua Leopoldo — eu ignorancia de que a terra que envolvia os despojos devia ser a minha. E especialmente que uma perícia honesta podia determinar como determinou que os restos encontrados eram de mais de 10 anos...

— Jamais puderam supor que houvesse qualquer resistência à aceitação do "descobrimento", já que nesse mesmo processo já por outros técnicos, várias perícias haviam dado seus resultados falsos. Não para sustentar mentiras como por exemplo a de que um pequeno furo de prego na parede de quarto de minha fazenda tenha sido ocasionado por balas. Enfim a farsa que tinha por objetivo para os meus inimigos o de neutralizar a repercussão dos habeas corpus naquelas alas santas, veio demonstrar de maneira definitiva a falta de escrúpulo e de caráter dos meus acusadores.

O CEMITÉRIO

— O importante seria — prosegue o advogado fugitivo — agora que se descobrisse o cemitério no qual deveriam ser depositados e que se responsabilizasse e quantos o tribunal para a farsa. Quero relembrar apenas que naquele lugar o Arnt já havia feito sondagens, e perguntar, afinal, quem vai jurar os projetos sofridos pelas absurdas escavações feitas até dentro da própria casa.

— C-não muito na justiça fluminense que mostrou seu desassombro ao tornar nula e sem efeito a infamil sentença e circulo que os interfaceiros desse tribunal, vão, afinal, fazer justiça.

FUNCIONÁRIOS FEDERAIS: TABELA DE PAGAMENTO

Dia 2 — Ministério da Fazenda, Poder Judiciário, Tribunal de Contas e Ministério da Justiça.

Dia 5 — Ministério do Trabalho — Ministério da Educação e Viação.

Dia 6 — Ministério da Agricultura.

Dia 7 — Ministério da Saúde e os que não receberam nos dias próprios.

Dia 8 — Aposentados de finitivos — salário família e adicional dos que recebem proventos pelo IPASE.

Dia 9 — Aposentados provisórios e os que não receberam nos dias próprios.

Dia 12 — Pensionistas militares e provisórios.

Dia 13 — Pensionistas civis.

Dias 14 a 22 — Procuradores e os que não receberam nos dias próprios.

soda cáustica

4A

CRISTALIZADA EM ESCAMAS

FABRICADA NO BRASIL PELA PRIMEIRA VEZ

CIA. ELETRO QUÍMICA FLUMINENSE

Embalagem Industrial:
Sacos multidobras (Papel e Plástico) de 50 quilos

Embalagem Doméstica:
Caixas de papelão com 24 pacotes plásticos de 1 1/2 lb

Representantes para os Estados de Santa Catarina e Paraná

BUSCHLE & LEPPER S.A.

Joinville • Blumenau • Curitiba

DRS. ENNIO LUZ e JOÃO JOSÉ R. SCHAEFER

ADVOGADOS
Rua Felipe Schmidt, 21.
Florianópolis — SC —

CLUBE 12 DE AGOSTO

PROGRAMA DO MÊS

Dia 10 — Churrasco na Nova Sede
Dia 12 — Jantar de Confraternização
Dia 17 — Baile de Aniversário

REX-MARCAS E PATENTES

Agente Oficial da Propriedade Industrial

Registro de marcas, patentes de invenção, nomes comerciais, títulos de estabelecimento, insígnias, frases de propaganda e marcas de exportação

Rua Tenente Silveira, 29 — 1º andar — SALA 8 — (ALTOS DA CASA NAI'S — FLORIANÓPOLIS — CAIXA POSTAL 97 — FONE 3912

WALI publicidade
a 1ª em Sta. Catarina
Confecção e conservação de painéis em todo o Estado
R. Fernando Machado, 6 - 1º andar - fone 24-13
FLORIANÓPOLIS

EMPREGADA

PROCURA-SE UMA EMPREGADA PARA UM CASAL COM 2 FILHOS. NÃO É PRECISO SABER COZINHAR. PAGA-SE BEM.

TRATAR À TRAVESSA CARREIRÃO, 10 OU PELO TELEFONE 3004.

6-8-63

FITAS MAGNÉTICAS E GRAVADOR DE SOM

Vende-se por preço de ocasião diversas fitas magnéticas para gravador de som, com 600 e 1200 pés de extensão, bem como um gravador de som transistorizado, marca GRUNDIG. Vêr e tratar à rua Conselheiro Mafra n. 51, sobrado.

6-8-63

AGRADECIMENTO

A família enlutada de ANTONIO LUCIO DOS SANTOS, profundamente consternada com a dolorosa perda que veio de sofrer, agradece, sensibilizada, as manifestações de pesar com que foi confortada, assim como aos que acompanharam o sepultamento do seu ente querido, consignando sua particular gratidão ao Dr. Sergio Francisco e à Irmã Modesta, pelo desvelo demonstrado nas horas mais angustiosas.

Convida, outrossim, para a santa missa que fará celebrar em sufrágio da alma do seu querido esposo, pai, sogro e avô, às 7 horas do próximo sábado, dia 3 de agôsto, na Catedral Metropolitana.

Edmundo da Luz Pinto

Pedro Dantas

De Edmundo da Luz Pinto, cuja missa de sétimo dia foi celebrada segunda-feira, com grande afluência de figuras das mais representativas da inteligência, da política e da sociedade, não se pode dizer que tenha sido uma vida frustrada, já que do seu próprio raciocínio político e que realmente sua limitação. E, entretanto, evidente que, embora vencedor em todas atividades a que se dedicou, Edmundo da Luz Pinto nunca teve tão longe as suas vitórias quanto o teriam permitido o seu extraordinário talento e a sua notória vocação para a vida pública, da qual nunca desejou, afinal, de participar ativamente.

Retraído, apenas, com a revolução de 1930. O clima que então se estabeleceu, muitas vêzes dominado por um sôpro de insânia, desconvidava-o de uma presença mais atuante. Continuou a conversar, com o brilho de sempre, e era mestre admirável nessa arte difícil que é a conversação. Possuía notável criador de frases, que cortiam o mundo repetidas de bôca em bôca, citadas, não raro, em trabalhos alheios. Por várias vêzes nos socorremos de algumas delas, aqui nessas colunas, para definir uma situação, valendo-nos da sua experiência e da sua extraordinária lucidez na apreciação das fraquezas e vaidades humanas. Porque, em suas frases, o que se revelava era a visão, o senso e a sensibilidade de um moralista.

Um moralista irônico, um moralista mais inclinado à análise e à interpretação dos fatos e das atitudes, do que à formulação de normas e imposições moralizadoras. Compreender e explicar o humano era o seu propósito. E sabia fazê-lo, em fórmulas luminosas e lapidares. Deve ser possível reconstituir uma coletânea dessas frases, que hão de viver na memória de quantos o escravam e ouviam nos salões do que era participante obrigatório, querido e admirado. Registramos uma, para dar a idéia aos leitores dos efeitos que Edmundo da Luz Pinto sabia tirar da aguda observação das coisas simples, aparentemente ao alcance de todos. A frase, em sua graça original, "data" um pouco, por ser ligada à filmes de sucesso na época em que foi composta — pois é claro que havia nela um trabalho de composição. Mas o seu alcance e o seu sentido transcendem as circunstâncias do momento em que foi inspirada.

"Tôda a sabedoria da vida", dizia Edmundo da Luz Pinto, "poderia conter-se nos títulos de três filmes de sucesso: "Vive-se uma só vez", "Amar não é pecado" e "Os homens não são deuses".

Vai para 30 anos que a máxima foi lançada em conversa, pelo seu autor. Pouco importa o que tenha sido dos filmes, na memória dos especialistas, se os outros, por certo, os não esquecido, salvo algum motivo personalíssimo, que tenha tornado algum deles, ou todos, inesquecíveis para um espectador comum. A frase, porém, sustenta-se e vive por si mesma, independente dos títulos de filmes, ainda que não se saiba se houve, algum dia, filmes com aquêles títulos. De modo que ela conserva a perpetua, por si mesma todo seu sabor. Note-se, ao mesmo tempo, o senso de "humour" traduzido numa formulação dêsse tipo, que se deve feita a sorrir de si mesmo.

Eram também assim as demais. Em tôdas, o mesmo conhecimento dos comportamentos humanos, dos equívocos e desajustamentos políticos e sociais. O "pequeno Pity" que, ainda acadêmico, ajudando a uma pintora norte-americana, e não só brasileira, só era pelos dotes de bom ciceroneiro que levaria a bater de timbre e a mudar de tom para "dar" com menor vida conversação e dos frases.

Poderia ter indulgência na carreira política tinha para isso todos os atributos. Mas, os atributos e todas as qualidades. Nível mais que seu valhar. Ainda representou o Brasil no Extérior, pelo que lhe lhe nos recebeu ao que recebeu deferia um confraternal abraço de medalhão. Quanto ao não, o seu profundo bom senso no trato dos problemas de ordem pública era um freio contra as aspirações radicais, muito mais francamente formuladas pela inexperiência e a irresponsabilidade. Por isso, retraído, sem se retirar completamente, mas variando valentemente uma carreira que tinha tido para ir muito longe e mais alto.

(Transcrito do Diário de Notícias)

Jango esta disposto a iniciar nova "RUSH" pelas reformas

A recepção apoteótica que teve em Recife ainda a bomba objetiva, como se desenrolou na capital pernambucana, a reunião de Ministério, fez com que o presidente João Goulart voltasse a Brasília disposto a passar por cima do direito das conversações para a reforma agrária. O chefe da Nação considera que a reunião da bancada do PTB está minha, dissipara de quaisquer dúvidas existentes na representação de seu partido, cando margem a que ele próprio se movimente de forma mais fogada para comandar a sustentação política do governo, face à emenda constitucional e à reforma agrária em si mesma.

(Cont. na 3ª pág.)

ÓTICA Scussel

RUA FELIPE SCHMIDT Nº 32

-A ÚNICA ESPECIALIZADA

SABADO AS 22 HORAS NO CLUBE SOCIAL PAINEIRAS SERA APRESENTADO O SHOW CHARLESTON A NOITE PROMOÇÃO DE CELSO, ORQUESTA DO LIRA TENIS CLUBE, COM NOVA COREOGRAFIA. RESERVAS DE MESAS E CONVITES EM CHÉ-MOI-BOUTIQUE.

Acervo: Biblioteca Pública do Estado de Santa Catarina

Retôrno de Celso:

(Cont. da 1.ª pág.) ansiosamente esperado em Santa Catarina: até o fim do mês será enviada à Assembléia Legislativa mensagem governamental propondo o aumento do funcionalismo público do Estado. Sem dúvida nenhuma, auspiciosa notícia, que abriu novas esperanças ao povo de nossa terra, e que abrilhantou ainda mais o retôrno do Governador Celso Ramos, demonstrando sua contínua preocupação pelo bem estar dos catarinenses.

Grande multidão compareceu ao aéreoporto Hercilio Luz, onde foi levar suas saudações e votos de boas vindas ao Governador Celso Ramos, que retornava de sua viagem aos Estados Unidos. Logo após seu desembarque, o Governador Celso Ramos é recebido pelo deputado Ivo Silveira, presidente do Poder Legislativo e Governador em exercício

CAMINHÃO INTERNATIONAL
tão brasileiro
quanto Brasília!

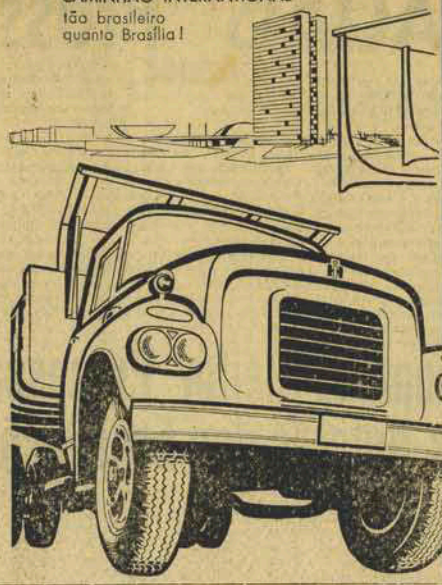

NÓS TEMOS A PEÇA IH
de que você precisa!

Na qualidade de revendedores autorizados, podemos resolver seu problema sem demora. Em nosso estoque você encontrará - com certeza - a peça ou o acessório que procura, a preço de tabela, genuínos, testados em laboratório, garantidos pela marca IH. E, no caso de qualquer consulta sôbre o seu International, teremos o máximo prazer em atendê-lo.

Representante IH nesta cidade

G. SOCAS S/A
COMÉRCIO E REPRESENTAÇÕES
SILVIO DUCCI 721 — ESTREITO
Um terço à vista e o resto em 12 prestações juros de apenas 1%

Exposição Agro-Pecuária de Joinville

A Associação Rural de Joinville de 30 de agôsto a 2 de Setembro do ano em curso promoverá interessante certame agro-pecuário, como parte integrante das grandiosas festividades que Joinville realizará na Semana da Pátria deste ano. Compreenderá esta exposição o seguinte: 1ª Exposição de Produtos de Inseminação Artificial de Joinville, e 1ª Exposição Avícola de Joinville, e que constituem grandes atrações.

Além destas atrações a entidade promotora aguarda aquiescência da Associação Avícola 12 de Julho (Brusque) que ao que tudo indica expor-tará em Joinville seus internacionais produtores avícolas. Espera-se, igualmente, a vinda da Associação Brasileira de Criadores de Cobbs (S. Paulo) com seus magníficos espécimes, os quais, ajuntados com as aves (faisões, codornas, perdizes e aves de canto e ornamentais) asseguram atração notável no global da promoção.

A Secretaria de Agricultura, através do "Projeto Agricultura", mostrará nesta exposição materiais da agricultura, bem como de apicultura (colmeias-modêlos) em caixas de vidro através das quais o público poderá observar as abelhas em seu trabalho. A Secretaria da Agricultura, ainda, criará à venda, no recinto da exposição, 20 novilhas holandesas. O Banco de Desenvolvimento do Estado de Santa Catarina instalará no mesmo local um Escritório para atendimento de financiamentos aos lavradores de Joinville.

As primeiras inscrições oficiais: 71 bovinos, 20 suínos e inúmeras aves, cifras que aumentarão nos próximos dias. A parte da lavoura apresentará variedade enorme de hortaliças, tomates batatinhas, milho, feijão e soja tudo produzido em Joinville. A exposição será de caráter municipal e servirá para demonstrar o melhoramento havido ultimamente na agropecuária joinvilense, especialmente no setor de bovinos. Não poderá-se a vez o grau de melhoramento conseguido, alcançado pelos criadores joinvilenses, como o auxílio da inseminação artificial, adotada há alguns anos.

Esta interessante exposição conta com a colaboração financeira e material da Secretaria da Agricultura que inclusive colocou à disposição da Associação Rural de Joinville um galpão metálico que abrigará os animais.

A Prefeitura Municipal cedeu expressiva área para a realização da exposição e montará o galpão metálico, além de que colaborará no transporte dos animais e em outras providências.

Serão expostas máquinas e implementos agrícolas de revendedores de Joinville e de outros municípios, com demonstração de seu funcionamento. No decurso da exposição Associação Rural de Joinville colocará à venda novilhas e vacilhonas piras, de ótima procedência. A exposição terá lugar ao lado do Palácio dos Esportes (Na Casa Rural, próxima à Praça da Bandeira), abrangendo área bastante extensa sendo a maior parte coberta, para comodidade dos visitantes.

Jango esta disposto a a iniciar novo "RUSH" pelas reformos

(Cont. da 3.ª pág.)

O Professor Darcy Ribeiro voltou ao Recife eufórico especialmente por uma razão, que nos exortou no momento de sua chegada a Brasília: o barril de pólvora do Nordeste não existe "Mais do que o sentimento de rebelião o que se observou no contato com o povo e com governadores e deputados, é a profunda esperança das massas nordestinas na ação do govêrno e nas decisões que o Congresso haverá de ter, no encaminhamento das reformas" — afirmava, comentando que "esta esperança substituiu agora o sentido de revolta".

Reunida esta manhã a representação trabalhista na Câmara deverá autorizar o líder Bocaiuva Cunha a prosseguir nos entendimentos para superar o impasse em torno do texto definitivo de emenda constitucional para a reforma agrária. Alem disto, a bancada deverá optar pelo adiamento da discussão da emenda do PTB, rejeitada na Comissão Especial. Este é um dos pontos mais importantes das decisões da reunião de hoje, devendo a bancada prestigiar a atividade da liderança, que tem se manifestado inteiramente contra a retirada da emenda trabalhista da discussão. Considera o PTB que embora rejeitada na Comissão Especial e assim sem qualquer sinalhuma possibilidade de aprovação em plenário, a emenda não deve ser retirada, até que encontro de um texto final, pelo critério reformista que a caracteriza como posição política.

FANFANI: PAPA NÃO APOIA MAIS LUTA POLITICA

ROMA, 2 (OE) — Os democratas-cristãos terminaram ontem um debate de três dias sobre sua política futura, durante o qual o ex-primeiro ministro Amintore Fanfani lhes advertiu que não deverão esperar daqui por diante o apoio do Vaticano.

Tanto Fanfani como o secretário-geral da agrupação política, Aldo Moro, parecem crer que a única maneira de solucionar a crise política do país é a formação de um governo de coalizão de centro-esquerda.

Não obstante, os dois, que são as figuras mais poderosas do partido, não estão de acordo com respeito ao papel que os socialistas de esquerda de Pietro Nenni, devem representar nesse governo.

CAFEZINHO, NÃO! CAFÉ PURO!

IVANZINHO o Terrível

CONTRABANDO SERÁ REPRIMIDO ENERGICAMENTE

BRASILIA, 31 (OE) — Foi convocada uma reunião com a presença do Procurador Geral da República, do Procurador Geral da Fazenda e do Consultor Jurídico do Ministério da Fazenda, para apreciar o problema do contrabando, que segundo informações oficiais, tem aumentado nos últimos dias. Serão estudadas medidas que dêm competência aos órgãos responsáveis para combater os contrabandistas em todos os setores em que eles atuam.

FLAMULAS
Confecciona-se qualquer quantidade, na melhor qualidade e menor preço.
Ed Zahia 1º andar apto 701 Fone 2494

Curso Preparatório Continente
PARA PROFESSORES
DE DATILOGRAFIA
AULAS PARA CONCURSOS
ARTIGO 91 (GINASIO EM UM ANO)
PRE-GINASIAL ADMISSÃO DURANTE O ANO
DATILOGRAFIA
— Baseado nos mais modernos processos pedagógicos
CURSOS ESPECIAIS
— Dirigido pelo
— PROF VICTOR FERREIRA DA SILVA
HORÁRIOS: DIURNOS e NOTURNOS
Faça sua inscrição à Rua Dr. Fúlvio Aducci na 24 de Maio 748 — 1 andar
— Equipado com máquinas novas.

INSTITUTO D. PEDRO II
Convocação

No uso das atribuições que me conferem os estatutos e de acôrdo com os artigos 6º e 7º, letras A e D, respectivamente, convido a comparecerem na sede desta entidade, à rua Nereu Ramos, 39, às 20 horas do dia 6/8/63, os membros da atual Diretoria administrativa bem como os associados a fim de diliberarem sôbbe a seguinte.

ORDEM DO DIA:

a) eleição da Diretoria administrativa para o período 63/65;

b) assuntos de interêsses gerais.

Florianópolis, 24 de Julho de 1963.

Válquer José da Silva
Presidente
3-8-63

SABOROSO! SO CAFE ZITO

Dr. SANDRO MASCARENHAS
CIRURGIÃO DENTISTA
Ex-Estagiário do Hospital Naval em Cirurgia e Clínica de bôca Modernissima consultório — Futurama — Cadeira eufórica — Alta rotação.
Rua Brigadeiro Silva Paes 14 Telefone: 3552
CHACARA DO ESPANHA

ESCRITÓRIO DE ADVOCACIA
ADVOGADOS:
Dr. Osvaldo Bulcão Viana
Dr. Frederico G. Buendgens
Ac. J. Márcio Marques Vieira
Civel — Comércio — Trabalho — Crime
PREVIDÊNCIA SOCIAL
Recursos — Aposentadoria
Rua Felipe Schmidt, 52 — 1º andar — Conj. 5
Fones: 2246 e 2657 — Horário: 9 às 11 e 15 às 17,30

João Nilo Linhares

COMENTÁRIO

Conheço, sem dúvida, uma meia dúzia de AVES RARAE, nesta Florianópolis. Criaturas mitológicas, fabulosas e inteligentes. Uma delas é, óbviamente, Edson Nelson de Ubaldo. Que era, há três anos? Vestibulando. Que é agora? Fazendeiro, acadêmico, político, professor, literato, jornalista, poeta, músico, pintor e piloto-aviador. Pois bem. Mas o que eu queria dizer é que êle agora ingressará na Câmara Júnior, também.

oOo

Recentemente, participou comigo da 1ª Semana Nacional de Reforma do Ensino Jurídico, realizada em São Paulo. Ante-ontem, novamente, regressou da capital paulista. Desta vez, acompanhado do renomado mestre Joaquim de Madeira Neves e de alguns alunos da Faculdade de Medicina. E para não ir muito longe, últimamente, foi imortalizado pelas habeis mãos de jovem pintora Silvia de Haro. Agora, já está êle, na tela, como só mesmo essa outra criatura fabulosa que é Silvia De Haro seria capaz de perpetuá-lo, com tôda a sua agressividade e inteligência.

oOo

De Ubaldo, já não aguenta mais o pêso das próprias qualidades. Há dias, o detentor do prêmio Araujo de Figueiredo, cruzou comigo na Filipe Schmidt e pôs a sua verborragia a funcionar. Falou sôbre Medicina Legal, Direitó Constitucional, Política Universitária, Democratização do Ensino, Reforma Urbana, Agraria e Bancária. A simplicidade é o seu mistério. Não inspira cansaço, antipatia, ou uma simples irritação.

oOo

Edson Nelson de Ubaldo, discute como poucos o problema do carvão catarinense. Não vê nêle, apenas a fonte de energia, mas ainda, a siderurgia, a indústria química que dará adubos, borracha, gasolina, matérias plásticas, remédios sintéticos e tintas artificiais. O Presidente do Centro de Estudos Penais, à medida que discute o assunto, perfura tôdas as deficiências e, não raro, apresenta as soluções. Foi um feliz encontro. Por que, mais uma vez, saboreei o explendor de tôda a sua eloquência genial.

A BOLA MAIS PERFEITA DO BRASIL

INSTITUTO BRASIL - ESTADOS UNIDOS
MATRICULA ABERTA PARA AULAS DE INGLÊS

Prepare-se você e seus filhos para bolsas de estudos nos Estados Unidos e outras valiosas oportunidades que lhe concede o conhecimento da língua inglesa, aproveitando o curso eficiente do IBEU.

O Instituto Brasil-Estados Unidos oferece aulas de inglês para principiantes e adiantados. Aulas especiais estão programados para crianças, após o primário.

A matrícula já se encontra aberta no IBEU, Edifício Zahia, 6º andar, das 9 às 1ª e das 14 às 21 horas. Fone: 2399
7-8-63

Acervo: Biblioteca Pública do Estado de Santa Catarina

Federação das Academias de Letras do Brasil

Arnaldo S. Thiago

Em sessão de 1 do corrente, da Federação das Academias de Letras do Brasil, foi amplamente ventilada a proposta, apresentada pelo Dr. Eloyvaldo Chagas de Oliveira, delegado da Academia de Letras da Bahia, em sessão anterior, no sentido de serem convocadas tôdas as Academias de Letras do país para um Congresso a realizar-se nesta cidade, no dia 5 de novembro do corrente ano.

O Dr. Othon Costa, que presidiu a sessão, na qualidade de vice-presidente, leu, a propósito, bem ordenado que elaborara, destinado a um desenterro Congressos para adaptação de seu regimento ao certame dêste ano designou, com aprovação do plenário, uma comissão constituída dos acadêmicos seguintes: Dra. Astéria de Campos, Eloyvaldo Chagas de Oliveira, Olave Dantas e Horácio de Almeida e Prof. Arnaldo S. Thiago, a todos os quais a Presidência da Federação enviará uma cópia do regimento citado, para as modificações nelas cabíveis.

Na mesma sessão foram prestadas homenagens ao poeta e escritor brasileiro Ribeiro Couto, da Academia Brasileira de Letras, recentemente falecido, bem como ao grande maranhen se Joaquim Gomes de Souza (o Souzinha), a propósito de cujo centenário de falecimento escreveu Bartos Vidal apreciado folhetim publicado pelo Jornal do Comércio de primeiro do corrente.

Concedida a palavra ao douto bacharel Alfredo Rumpilido de Sant' Anna delegado da Academia Carioca de Letras, ocupou-se êle do recente livro " FOGO E CINZA", de Ulysses Lins de Albuquerque, para acentuar o valor poético do autor pernambicano, resultando-lhe mor à plebe natal e a família os elevados sentimentos de amor que se inspira constatamente.

Com a sua clara dicção e natural eloqüência, leu o Dr. mas das produções de Ulysses Cumplido de Sant' Anna algumas, entre as quais "Hortas Mártir" e um dos sonetos do "Livro de Inah, filha do poeta, produções que, encerrando estas notas, abaixo reproduzimos falecido no verdor dos anos,

SERTAO MARTER

Meu sertão sofredor! Quanta desdita
Legou-te o fado caprichoso e adverso,
Para que fôsses a "região maldita"
Que o sol escalda a dardejar, perverso!

Quanta tristeza sôbre ti se espalha,
Ah, quanta angústia a te apertar o seio!
Quente, o Nordeste, a te açoitar, gargalha,
Sinistramente, à rua dor alheio!

LIVRO DE INAH

Sertão do Moxotó! Porque em teu seio
Minha Inah veio à luz, eu te abençôo.
E, se de espinhos me feriste em cheio
O coração, sereno eu te perdôo.

E' que ela, enfim, baixando à terra em meio
Do teu pranto de que ainda me condôo
Pediu-te a cova, de onde um anjo veio
Busca-la para o Céu, num lindo vôo.

Por ela, assim te exalto, como filho
Do teu ventre escaldado à luz radiante
De um sol de fogo que te deixa em pó.

Belo sol tropical de intenso brilho,
Que o túmulo de Inah beija faiscante...
Deus te salve, sertão do Moxotó.

TIO ORLANDO

(Hamilton Alves)

Faziam tempo que não encontrava meu tio Orlando. A última vez que me vinha perguntou-me sôbre negócios de seu interêsse, pois passava uma fôlhinha acima de vida em muita afirmidade, êle que, mais do que ninguém, merecia uma velhice tranqüila, feliz. Tio Orlando morreu num dia desta semana, de sábito. Contaram-me que, de manhã bem cêdo, como de costume, êle saira à rua para comprar mantimentos; ao voltar, caiu ao comprido numa das pequenas ruas agonizante. Horas depois expirava. Vida longa: 69 anos. Coitadinho, bem pequeno, devia ter menos 6 ou 7 anos. Eis me vio nascer. Foi sempre amigo e íntimo nosso. Frequentava regularmente a nossa casa. Poesia nenhum verso e nenhuma cultura mas tinha um jeito saboroso de narrar os acontecimentos, uma voz pausada e uma expressão muito sua. Amava uma boa conversa e, nas horas vagas, uma cantiga "inidia", copo de cinza.

Falava, se detestava horas e-fio, emendando os assuntos uns aos outros, sem conexão, sem ordem. Demorava-se mais em lembrar-se de seus tempos idos, de sua mocidade, de suas peraltices, das pessoas que conheceu, dos homens ilustres com quem travou. Com a morte de tio Orlando, ficou-me a idéia de que, com êle, desapareceu, para sempre, uma geração de homens moralmente excepcionais, espiritualmente altos. Tio Orlando tinha olhos pequenos verdes, e nêles se poderia ler sobretudo a sua pureza, a sua candidez, a sua ingenuidade, a sua ignorância do mal, a sinceridade que havia em todo êle, em tôda a sua vida, a autenticidade de seus gestos, de suas palavras de suas reações, de suas atitudes e de seu natural apêgo à justiça e ao direito.

Era, em suma um varão à moda antiga. Sempre nos quisemos bem. Sempre inalei que me procurasse, que viesse mais amiúde a minha casa. Entre nós havia uma perfeita identidade, uma verdadeira amizade um carinho que pairava acima de tudo. Quando a uma tempestade grande estive hospitalizado, foi-me visitar, palestramos então longamente e tive boas ocasiões de ter que me contou.

Tio Orlando era um espírito alegre, bem-humorado, confortado com tudo, mesmo na adversidade. Nunca refeiu-me à mu amargura íntima. Tio Orlando foi sempre pobre sempre operário. Pedreiro foi seu ofício. Era um grande pedreiro. Tinha capricho e arte no que fazia. Especializou-se em fazer fornos de padaria e corte mundo que ninguém os fazia tão bem. Estêve uma época na minha casa abrindo uma janela, construindo uma estante e ladrilhando uma outra peça. Convivemos nos dias como há muito não havíamos convivido. Gostava de vê-lo trabalhar, as voltas com sua colher e seu prumo. A hora do almôço reunia-se a seu colega de profissão e era um banquete. Pedia-me que mandasse comprar-lhe uma caninha. Ficava radiante. As tardes, a hora do café, reuniamo-nos e rememorávamos os velhos tempos. Lembrava-lhe as pandorgas que eram colocadas, no Morro da Nova Trento, as vidraças das casas e que eram vendidas a tostão e dezentos réis, duas moedinhas bonitinhas e desaparecidas. Iamos a um pastinho próximo para soltá-las e o mundo, naquela época, era-nos colorido, era nos a mim e a êle, absolutamente virgem. Existiam a casa dêle, bonita, modesta, mas acolhedora, com umas árvores aos fundos, o pastinho, a pandorga ficava o mar e não sei que impressão me deixava no espírito no ar , e de vez em quando o pensamento do mar. Julgava eu que o mar talvez fôsse uma coisa sobrenatural, da qual eu sempre me mantenha obrigatòriamente distante.

Como todo homem, tio Orlando tinha lá seus problemas. Não que êle os tivesse criado. Mas sua generosidade é que lhe trouxe uns dias difíceis.

Viveu num tempo em que as portas se franqueavam com muita facilidade, educou-se num tempo em que as famílias se amavam e viviam reunidas, não pela conveniência, mas pelo amor, pela solidariedade, quando um homem foi pobre pelo sacrifício de uma pelos outros. Quando um homem é bom tôda a sua vida, não é preciso que êle nos fale, que se revele; lê-se em seus olhos, nota-se em seu semblante, o rosto de tio Orlando era sereno, calmo, confiante.

Tio Orlando nunca soube o que significa os novos. Creio e estou firmemente convicto de que jamais odiou alguém. Não conhecia bem a lei dos homens, era o que não lhe era devida mas tinha noção do que lhe A lei, para êles, era a sua lei. E em defesa do que entendia por "sua" lei sacrificaria tudo.

Admirava tio Orlando. Sempre trabalhou duramente. Nunca soube que tivesse pedido um favor para si ou tocado um ato de sua consciência por uma vantagem. Começou bem cêdo seu ofício de pedreiro e pedreiro foi a vida tôda.

Desfrutou na vida, a santa alegria de não ter remorsos. Não praticava nenhuma religião, mas o ouvia, muitas vêzes referir-se a Deus.

Tio Orlando morreu num dia dêsses. Para o mundo sua vida, anônima e obscura, nada representa. Ao deixar sua casa na noite em que seu corpo se encontrava morto, na sala, a clarão da lua prateava o mar. Quis em vão compreender as leis inexoráveis da vida. Queria admitir serenamente a morte de meu tio-avô Orlando Rittinguett, o dos olhos mansos e pequenos. Não chorei a sua morte. Fiquei-me, apenas, a pensar de ter perdido um amigo, de privar-me dêle em outras tardes à hora do café, de ouvi-lo referir os tempos passados quando a vida a nós sempre nos parecia resumir-se num pastinho, na sua doce rena, com umas árvores ao fundo e no mar pinlado e sobrenatural.

COLUNA CATÓLICA

Cimilton Schmidt

OA'SIS

Vencendo mil abismos, todos procuramos
Serenidade e paz nas lutas desta vida;
E o porto amigo e claro, que árdeos buscamos,
De nós está bem perto, em límpida guarida.

Buscando a luz da fé, em que nos ampararmos
A sombra benfazeja de árvore florida,
Eternaria de termos no mundo dispensamos....,
Em ânsia de perdões e afetos só recida.

Em prenúncio feliz das longas caminhadas,
Descansaremos, sim, na azul imensidão
O fardo enagrestado de horas desoladas.

Porque dentro do peito, em suave profunga,
No sutaso suspirar de vozes enlevadas,
Oásis de esperanças, bem altidos, estão.

HELENA CAMINHA BORBA

PENSAMENTO...

Calar e sofrer é poderosíssima arma para tudo
(Frei Tomé de Jesus)

X X X

O Maria, Rainha do Clero, rogai por nós, e alcançai nos muitos e santos sacerdotes.

(Jaculatória)

X X X

O Sangue consagrado separadamente do Corpo representa de maneira expressiva a Paixão de Cristo.
(São Tomas)

X X X

Na pulpita, o Sacerdote anuncia a verdade, o Evangelho do amor. Faz com que se projetem sôbre as almas dos rádios dêste Sol divino que ilumina e fecunda o homem de boa vontade.

(B. Pedro Eymard)

PEQUENAS NOTAS

Dia 6 de Agosto: Festa do Senhor Bom Jesus.

As novenas, em Sua honra, terão início a 3 do corrente às 19 20 horas, na igreja de São Francisco.

Dia11 haverá missa cantada, com pregação pelo Exmo. Rvmo. Arcebispo Metropolitano D. Joaquim Domingues de Oliveira.

De Blumenau para "O ESTADO"

CONCORRÊNCIA PÚBLICA — A Prefeitura Municipal está publicando edital chamado concorrentes para a concessão dos serviços de transporte coletivo dentro do perímetro urbano de Blumenau. Esse serviço, atualmente, é feito em 10 linhas, com vários itinerários. O Prazo para a apresentação de propostas é de 63 (Sessenta e cinco dias, a contar de 6 de julho, corrente. As propostas serão abertas no Gabinete do Prefeito, às 15 horas do dia 10 de setembro vindouro, com as formalidades legais. O prazo da concessão, para a firma ou particular que tiver sua proposta aprovada, será de cinco anos a contar da assinatura do respectivo contrato. Segundo anúncio na imprensa, a Prefeitura mandará aos interessados que a solicitarem, cópia do respectico edital.

x x x

JOGO ABERTO — Os jornais locais vêm alertando as autoridades policiais contra o jôgo que campeia, desenfreado, pela cidade. Não bastasse a praga do jôgo carteado, agora os chamados "bingos" surgem por qualquer pretesto atraindo os viciados nessa verdadeira praga social que são os jogos de azar. Entidades sem as devidas credenciais instituem, sob as vistas complacentes das autoridades, noitadas de bingo que se prolongam por semanas inteiras, sob o rótulo de benefício a esta ou aquela instituição de caridade ou de desporto. E, assim, arrancaf milhares e milhões de cruzeiros, grande percentagem dos quais vai para o bolso de agentes e intermediários do rendoso "negócio". Os jornais blumenauense clamam por providências das autoridades competentes. Juntamos daqui, também, o nosso apêlo.

Agradecimento

A família e demais parente de

ANTONIO PEDRO PEREIRA

falecido a 29 de julho p. findo, nesta Capital, enlutados com o desaparecimento daquele ente querido, agradecem profundamente a todos quantos compareceram aos atos de ecomendação e sepultamento, aos que enviaram corôas, flores e que, por outros meios, expressaram seus sentimentos de pesar.

Muito especialmente agradecem aos Reverendos Padres Pedro Ulrich-Capelão do Hospital de Caridade, Cônego Valentim Loch — Reitor do Seminário de Azambuja, Padre Tomé Aoerbes — Capelão do Asilo "Irmão Joaquim" e demais sacerdotes pela assistência espiritual e palavras de confôrto proferidas.

Agradecem, ainda, penhorados aos dignos facultativos Drs. Léo Xavier e Dario Garcia, às honíssimas Irmãs e dedicados enfermeiros do Hospital de Caridade que assistiram ao extinto durante sua longa enfermidade, bem como à Direção Administrativa do nosso hospital.

Ao ensêjo dêste aproveitam para convidar a todas as pessoas de suas relações para a Missa de 7º Dia, em sufrágio de sua alma, que será rezada segunda feira próxima, dia 5 do corrente, às 8 horas, na Capela da Irmandade do Divino Espírito Santo (Asilo de órfãs).

Florianópolis, 1 de agôsto de 1963.

COLABORE COM A CAMPANHA EM PRÓL DAS CRIANÇAS POBRES E DEFEITUOSAS PATROCINADA POR MOACIR SILVA

Tendo já a colaboração das seguintes firmas comerciais: Casa Rosano; Casa Nair; Casa Carneiro. Restaurante Monte Castelo; Bar Motoristas; Nosso Bar; Impressora Modêlo; Elson J. Rios & Irmãos; Bar Marítimo; Edelino Neurer. Bar do Porto e Srs. Francisco Luiz Almeida; José M. Cardoso; Prudêncio Matos; Walcyr Borges; Antonio J. G. Hoye; Teobaldo R. Schmidt; Sra. Maria Linhares Silva.

Ajude essa campanha adquirindo um bilhete da Rifa de uma VESPA — Telefone. 3265.

O que vale é a opinião dos clientes...

Indústrias Gerais
Cassão Medeiros S.A.
BLUMENAU — STA CATARINA em 16-07-62

A
WALI - Publicidade
Rua Fernando Machado, 6
Florianópolis - SC

Agradecemos sua carta de 13 desta, enviando duas fotos do nosso painel localizado próximo à ponte "Hercílio Luz".

Felicitamos sua firma pela excelente apresentação e, igualmente pelo local. Não deixou nada a desejar.

Parabens.

Cordialmente
Indústrias Gerais
CASSÃO MEDEIROS S. A.

COLOCAÇÃO E CONSERVAÇÃO DE PAINEIS EM TODO O ESTADO

WALI publicidade

ESCR.: RUA FERNANDO MACHADO, 6
FLORIANÓPOLIS — Sta. Catarina

VENDE-SE

VENDE-SE UM QUARTO DE CASAL EM OTIMO ESTADO DE CONSERVAÇÃO.

TRATAR NA RUA DESEMBARGADOR PEDRO SILVA, 278 COQUEIROS — PRAIA DA SAUDADE.

EMPREGADA

PRECISA-SE NA RUA DESEMBARGADOR PEDRO SILVA, 278 COQUEIROS — PRAIA DA SAUDADE.

Dr. Aloisio Monquilhoff

CLINICA DENTARIA

Tratamento das afecções da bôca em adultos e crianças pelos metodos clinico e cirurgico. Confecção de proteses parciais e totais.

Atende de 2ª a 6ª feira das 8 às 12 horas e das 15 as 19 horas aos sabados pela manhã.

Exclusivamente com hora marcada.

Consultorio: Edificio Julieta — sala 104 — rua Jeronimo Coelho

VENDE-SE

BAR A RUA CONSELHEIRO MAFRA 139 — TRATAR NO MESMO

Dra. IARA ODILA NOCETI AMMON

CIRURGIÃ DENTISTA

Atende senhoras e crianças.
Metodo psicológica moderno-especializado para crianças
Alta rotação.
Aplicação tópica de fluor.
Atende sòmente com hora marcada das 8 às 12 horas e das 15 as 18 horas.
Rua São Jorge, 30

ASSOCIAÇÃO CATARINENSE DE ENGENHEIROS

Assembléia Geral Extraordinária

Edital de Convocação No. 2-63/64

Através do presente Edital de Convocação, ficam os Senhores Associados da Entidade convidados a se reunirem em Assembléia Geral Extraordinária, a ser realizada no dia 12 de agôsto do corrente ano, em primeira convocação às 20 horas e em segunda as 20,30 horas, tendo por local a Séde Social da Entidade, sita à rua Trajano, n. 1 — 3º andar — sala n. 302, com objetivo de deliberar sôbre:

1º) — Eleição dos Membros que comporão a Comissão Permanente de Etica Profissional.

2º) — Fixação das importancias correspondentes à Jóia e mensalidade

Florianópolis, 25 de julho de 1963

ENGº HAMILTON SCHAEFER
Vice-Presidente
no exercicio da Presidencia

3-8-63

VESTIBULARES

Prepare seu vestibular de DIREITO e FILOSOFIA. Curso à tarde e à noite. Inicio 5 de agôsto. Informe-se com o prof. VICTORINO SECCO, av. Trompowsky, 29 ou Instituto de Educação "DIAS VELHO".

10-8-63

A. INCORPORAÇÃO E VENDA DE IMOVEIS ZONZAGA

TRAJANO, 12 - SALA 7 - FONE 3480 - FPOLIS - SC

APARTAMENTO — Centro — 3 quartos e demais dependencias — pronto para morar.

CASAS

PALACETE — RUA NEREU RAMOS Nº 26
Vendese em único oportunidade no centro da Cidade construido em terreno de 22 metros de frente por 40 de fundos. Contendo na parte terrea — amplo hall de entrada — 2 salas — escritório — quarto — copa — cozinha — dispensa — quarto de empregada e respectivo banheiro. Em cima 5 dormitórios — banheiro social e amplo terraço. Fora garagem e depósito.

RUA TIRADENTES esquina com a Av. H. Luz — 3 quartos demais dependências.

RUA CONSELHEIRO MAFRA — Duas casas n. 109 e 111, ótima oportunidade.

RUA TOBIAS BARRETO — ESTREITO — Confortável casa de material perto da praia

COQUEIROS — Rua São Cristovão ao lado da Igreja Casa de 4 quartos — 3 salas — cozinha — terreno de 11.550 m2

RUA 14 DE JULHO 953 — Estreito saldo do ponte quem segue para Coqueiros. Casa e terreno com 782 m2.

RUA FRONTINO C. PIRES N.º 32 — Casa de madeira pagamento parte à vista resto a combinar.

TERRENOS

AV. OSMAR CUNHA quase esquina com a Av. Rio Branco. Terreno de 296,40 m2 por preço de cr$ 1.300.000,00 a vista. Apenas estará a venda nestes 30 dias.

COQUEIROS — Rua Juca do Loide, lote bem situado.

RUA ARISTIDES LOBO N.º 8 FUNDOS, junto ao Hospital Nereu Ramos terreno próprio para ser loteado, area de 10.000 m2 — Preço convidativo.

RUA ESTEVES JUNIOR — Magnifico lote para residência de padrão fino.

JARDIM ATLANTICO — 1 magnifico lote bem perto do asfalto.

RUA MOURA — 3 lotes.

RUA EDUARDO DIAS (MAYKOT) — 1 lote.

Acervo: Biblioteca Pública do Estado de Santa Catarina

48 ANOS DE LABUTA CONSTANTE EM PROL DE SANTA CATARINA NO SETOR DOS ESPORTES

O ESTADO ESPORTIVO

REDATOR
PEDRO PAULO MACHADO

COLABORADORES ESPECIAIS
MAURY BORGES e GILBERTO NAHAS
GILBERTO PAIVA

COLABORADORES
— RUI LOBO — MILTON F. A'VILA — ORILDO LISBOA — MARIO INACIO COELHO — MANGONA

Será mesmo nes'a Capital o encontro San'os x Metropol

SERA MESMO EM SETEMBRO, E EM NOSSA CAPITAL, A APRESENTAÇÃO DO SANTOS FUTEBOL CLUBE, FRENTE AO ESPORTE CLUBE METROPOL. A PARTIDA INTERESTADUAL ANSIOSA DEVERA LEVAR ATE AO ESTADIO DA FEDERAÇÃO CATARINENSE DE FUTEBOL UM PUBLICO RECORDE, UMA VEZ QUE O SANTOS CONSTITUIRA EM GRANDE ATRAZ EM QUALQUER PARTE ONDE SE EXIBA, ESPECIALMENTE QUANDO INTEGRADO DE SEUS GRANDES ASTROS, LIDERADOS PELO "REI" PELE. A DATA SERA POSTERIORMENTE DIVULGADA NUM ACORDO QUE HAVERA ENTRE AS DIRETORIAS DOS DOIS CLUBES

NOTICIAS DO ESPORTE AMADOR DA CAPITAL

Os vários departamentos técnicos da Federação Atlética Catarinense estiveram reunidos na última terça feira à noite e a reportagem deste jornal foi a fonte primeira a relata-lo agora as decisões tomadas pela F. A. C. com relação a participação de Florianópolis, nos IV Jogos Abertos.

VOLEY BALL — Foi designado o senhor Orlando Araujo como orientador técnico da representação de Florianópolis nos Jogos Abertos. Oranice dirige na regular tempo a equipe do Sete de Setembro. Os jogadores convocados foram os seguintes: SETE DE SETEMBRO — Wilson Passig Nelson Coelho Neri Janzen, Ralf Zimmermann, Reinaldo Fortunatto, Erick Passig e Anibal Ferraz. CRUZEIRO — João José de Aguiar, Heino Kiesel, Francisco Wiggens e Jair Gomes. CLUB UNIVERSITARIO — — Claudio Pessi, Orlando Pessi, Oswaldo Martins Henrique Wentzausen e Pedro Melo. O senhor Antonio Alves foi escolhido para orientar a seleção de Florianópolis de voleyball feminino. Os atletas masculinos devem se apresentar dia dois de agosto às 20 horas na F. A. C. ATLETISMO — Pela Comissão Técnica de Atletismo foi designado o senhor José Barão, como orientador das equipes de Florianópolis de atletismo, masculino e feminino, que vai a Joinville participar dos Jogos Abertos em setembro, como do campeonato estadual nos dias 17 e 18 do corrente. TENIS DE MESA — Foram escolhidos os senhores Silvio Meira, Orildo Lisboa e Agenor Povoas para formarem a equipe da capital catarinense para orientar a seleção. BASKET BALL — Hamilton Piatt foi escolhido para orientar a seleção de moça capital para as disputas dos colégios pelos IV Jogos Abertos de Santa Catarina a serem disputados em Joinville. E as atletas "nicelmente convocadas: DOIS — Aleno Dobs, André Kowalski, Carlos Pessi, Jaime A. Ramos, Adilson Nunes, Humualdo Andrade, Milton Capela, Bruno Antonino e Nelson Dibernardi. LIGA TENIS CLUBE — Luiz Prazeres, Luiz Pereira, Marco A. Bezbaid, Alex Kuerten e Claudio Pessi, CLUBE DO CUPIDO, Mario Wendausen. Os jogadores de basketball apresentaram-se quarta feira à noite na F. A. C. Todos os treinamentos vão realizar-se na segunda feira próxima. Como a Prefeitura de Florianópolis desinteressou-se completamente de organizar o cultear as despesas da delegação de Florianópolis, a F. A. C. através do presidente Oely Varela resolveu iniciar entendimentos com as autoridades de nossa capital para que de maneira alguma Florianópolis falte aos Jogos.

O presidente da F. A. C. encaminhou correspondência ao Tribunal de Justiça Desportiva da FAC apresentando denuncia contra o atleta juvenil Pedro Bonk por ter o mesmo abandonado completamente os treinamentos do selecionado catarinense de futebol juvenil desde a segunda quinzena de junho último. Juntamente com a carta do presidente sendo anexo uma do orientador Hamilton Piatt, explicando que o atleta sofrera contusão, recebeu pouca atenção por parte da F.A.C. deixara aos treinos e de repente abandonou tudo sem dar a minima explicação.

TORNEIO DE BASQUETEBALL — CRONICA ESPORTIVA — Sabado à noite será encerrado o Torneio de basketball dedicado a CRONICA ESPORTIVA DE FPOLIS, com a realização de dois interessantes cotejos um na categoria de infantil (preliminar) e outro na categoria de juvenis. O cotejo promete marcado para as 19 horas e 30 minutos vai reunir as representações do Clube do Cupido e do Clube Deus de Agosto. O cotejo relativamente equilibrado. Quinze minutos após a complementação do primeiro jogo realizar-se-ão duas de juvenis do Liga Tenis Clube e do Deus de Agosto esta última formando em sua formação a grande parte dos jogadores que estiveram recentemente disputando em Brasília o XVI campeonato brasileiro de juvenis. O Clube Deus de Agosto contará com Jaime, Bernualdo, Nelson, Romero e outros. Esperamos agora que TODA A CRONICA DESPORTIVA DA CAPITAL CATARINENSE compareça a estes cotejos pois o Torneio é dedicado aqueles que trabalham ou não.

SANTA CATARINA ELIMINADA DO BRASILEIRO AMADOR

Anteontem efetuou-se o segundo confronto entre Santa Catarina e Guanabara, pelo Campeonato Brasileiro de Futebol Amador que se desenvolve no Estado do Rio. Derrotados por 3 x 0 no 1º jogo, após terem golead balanos e capichabas, os barriga-verdes tentaram a desforra, mas o que conseguiram foi um empate sem abertura de escore, sendo assim eliminados do certame. Brandão os cariocas classificados para as finais.

O regresso dos nossos rapazes está prevista para hoje, via aerea.

FLORIANÓPOLIS DISPUTARÁ OS IV JOGOS ABERTOS DE SANTA CATARINA

A Comissão Municipal de Esportes finalmente foi "espulsada". Sem qualquer escusa para existir a Federação de Florianópolis ao IV Jogos Abertos de Santa Catarina, a Prefeitura Municipal divulgou que deixava a critério das Federações a responsabilidade de envia-la a disputar os jogos de Joinville. Como a Prefeitura de Florianópolis desinteressou-se completamente de organizar o cultear as despesas da delegação de Florianópolis, a F. A. C. através do presidente Oely Varela resolveu iniciar entendimentos com as autoridades de nossa capital para que de maneira alguma Florianópolis falte aos Jogos.

O presidente da F. A. C. encaminhou correspondência ao Tribunal de Justiça Desportiva da FAC apresentando denuncia contra o atleta juvenil Pedro Bonk por ter o mesmo abandonado completamente os treinamentos do selecionado catarinense de futebol juvenil desde a segunda quinzena de junho último. Juntamente com a carta do presidente sendo anexo uma do orientador Hamilton Piatt, explicando que o atleta sofrera contusão, recebeu pouca atenção por parte da F.A.C. deixara aos treinos e de repente abandonou tudo sem dar a minima explicação.

Federação Atlética Catarinense vai mandar a seleção de basquetebol e voleibol, devendo nos próximos dias oficializar as convocações dos jogadores e a designação dos treinadores.

A Federação Catarinense de Tenis deverá arcar com a responsabilidade do envio da seleção de tenis. Também a FAC cabeça a organização da equipe de atletismo que vai a Joinville. Como vamos se colocar, como vamos concorrer e se achar, sem o envolvimento que se vê, sem por parte da Federação.

TRABALHANDO FIRME A COMISSÃO CENTRAL ORGANIZADORA DOS IV JOGOS ABERTOS

A Comissão Central Organizadora dos IV Jogos Abertos de Santa Catarina continua na faina diária de expedir boletins sobre a realização da grandiosa olimpíada catarinense que será desdobrada de 31 de agôsto a 11 de setembro. Todos os pormenores estão sendo registrados através dos boletins diários, enviados as representações e os interessados a par do que vem acontecendo em Joinville. As que tudo indica os IV Jogos Abertos de Santa Catarina poderá constituir-se como o melhor organizado de quantos até aqui foram realizados.

BOCAIUVA COMEMORARÁ SEU JUBILEU DE PRATA

Agora sob a presidência do esportista Osni da Silva Velozo, que embora não é senão o filho de um dos esportista Aarapito Velozo, seu patrono o Bocaiuva Esporte Clube está em atividade constante visando recuperar o terreno perdido nestes últimos anos, quando muito deixou a desejar inclusive afastando-se das disputas do Campeonato da cidade.

Já nos dias 10 e 11 do corrente estará o clube azul-celeste realizando as festividades do seu Jubileu de Prata devendo conforme o programa que abaixo publicamos, ser empolgante a festa. Amanhã a diretoria do Bocaiuva, no Oscar Palace Hotel, estará oferecendo um coquetel a imprensa escrita e falada, tendo para tanto dirigido um convite ao seu as diretor.

PROGRAMAÇÃO OFICIAL DO JUBILEU DE PRATA DO BOCAIUVA

Dia — 3/8 às 16.00 hrs. Coquetel oferecido à Imprensa Escrita e Falada no OSCAR PALACE HOTEL

Dia — 10/8 às 9.00 hrs. Na IGREJA DE FATIMA — Missa em ação de graça pela passagem dos seus 25 anos de fundação.

Às 14.00 hrs. — Na F.A.C. — Torneio de Voleibol em disputa do troféu "BARGENTO ABILIO SILVA"

Às 21.00 hrs. — Noite Dançante na Séde Social do Clube A. Catarinense abrilhantada pela orquestra REI DOS RITMOS.

Dia 11/8 às 9.00 hrs. — Na F.A.C. — Torneio de Basquetebol em disputa do troféu "CASTRO HENRIQUE"

Às 14.00 hrs. Na F. A. C. torneio de Futebol de Salão em disputa do 1 troféu "PRESIDENTE AGAPITO VELOZO"

Às 20.00 hrs. — Encerramento das festividades com os seguintes homenagens:

Entrega do troféu BOCAIUVA ESPORTE CLUBE ao C. E. F. MARTINELLI.

Entrega de medalhas aos atletas homenagens pelos bons serviços prestados ao clube.

Entrega de uma medalha ao atleta mais antigo do clube, Sr. CARIMIRO GRAUS

Florianópolis, 1 Santa Catarina, 10 de junho de 1963.

ULTIMAS DO ESPORTE FARRIGA — VERDE

Diretores da Federação Catarinense de Futebol de Salão, entraram em entendimentos com a direção do Ginásio Coberto do SESC-SENAC, para que a seleção catarinense que se prepara para o campeonato BRASILEIRO de modalidade possa efetuar treinos e jogos naquela quadra habituando-se assim os jogadores à quadra coberta.

A INDICAÇÃO

A Federação Atlética Catarinense deverá indicar nos próximos dias os nomes dos treinadores que serão os responsáveis pelas seleções de basquetebol, voleibol e atletismo.

Sabe-se que para o basquetebol o nome de Hamilto Piatt reune as preferências. Para o voleibol masculino está cotado o treinador Nildo Sell do Clube Deus de Agôsto e para o voleibol feminino o nome de Orestes Araújo é o mais credenciado. Finalmente, José Barão deverá ser o organizador da equipe de atletismo.

SYLVIO RETORNA

O consagrado fundista catarinense Sylvio Juvencio dos Santos deverá reaparecer nos IV Jogos Abertos de Santa Catarina que serão desdobrados em Joinville de dia 31 de agosto a 11 de setembro. Sylvio deverá iniciar os treinamentos com assiduidade nos próximos dias.

MARCILIO EM JOAÇABA

A diretoria do Marcilio Dias recebeu convite da cidade de Joaçaba para se exibir naquela cidade catarina de Santa Catarina. Também de Chapecó chegou convite para o clube portuário se exibir naquela cidade. A diretoria marcilista estuda as datas para uma resposta afirmativa.

AGUA-VERDE CONVIDA

A equipe do Agua-Verde, atualmente a melhor agremiação do Paraná na palavra dos críticos paranaenses enviou convite ao Marcilio Dias para uma partida amistosa em Curitiba. O onze catarinense deverá aceitar o convite, exigindo pela apresentação a soma de Cr$ ... 250.000,00, livres de qualquer despesa.

JOÃOSINHO DE VOLTA

O ariscita João-sinho que já pertenceu ao Avaí Football Clube esteve recentemente na antiga capital federal, onde foi submetido a uma intervenção cirurgica na altura do rins. Felizmente sua operação foi totalmente coroada de exito e o bom ariscita já está de volta a prática do football tendo iniciado já treinado e novamente assinado contrato com o mesmo Avaí Football Clube pelo prazo de 12 meses. No primeiro treino realizado na capital catarinense, João-sinho disse a reportagem que dentro de mais algumas semanas estará no melhor de sua forma física e técnica e pronto para lutar com Acácio pelo posto de titular do gremio azurra.

HERCULES CAMPEÃO INVICTO

O Banco de Crédito Real de Minas Gerais, conquistou o titulo de campeão do primeiro turno do certame bancário de Fpolis temporada corrente. A representação de Walmor Pires disputou um total de nove cotejos, conseguindo o mesmo número de vitórias. Sem dúvida alguma a equipe do Hercules tem as possibilidades de conquistar o titulo de football bancário da capital catarinense. Na representação campeã destacam-se: Simas, Bezerra, Walmor, Geniari, Siqueira, Zilton, Ivan e outros. O Nacional do Comércio é segundo colocado atualmente.

CITADINO DE ATETISMO

O Departamento Técnico da F. A. C. marcou as datas de 10 e 11 do corrente para a realização do certame citadino do esporte-rei, atletismo. Possivelmente tres equipes estarão presentes: Caravana do Ar, Figueirense e Clube Atletico Catarinense. Paralelamente ao campeonato masculino será realizado o feminino. Os melhores elementos serão os representantes de Florianópolis no certame estadual em Blumenau e mais tarde nos IV Jogos Abertos de Santa Catarina.

OLIMPICO OU CURITIBA EM FPOLIS

O presidente do Figueirense Football Clube, no adiantou que possivelmente a furacão jogo domingo próximo em nossa capital contra a representação do Grêmio Esportivo Olimpico de Blumenau, então — Curitiba da cidade do mesmo nome. Os entendimentos com o clube araucariano, já estão em fase bem adiantada. O jogo com o Marcilio ficará para setembro.

TORNEIO DO BOCAIUVA

A direção do Bocaiuva Esporte Clube, vai oferecer um cock tail a imprensa e clubes de Fpolis, sabado próximo por volta das 15 horas. No sábado seguinte dia 10, promovido pelo mesmo Bocaiuva, vai ser realizado um torneio de voleyball adulto entre os tres melhores equipes da capital: Clube Universitário Sete de Setembro do Estrela e Cruzeiro de S. dos Limões.

BRASILEIRO AMADOR EM S. CATARINA

O Campeonato Brasileiro de football amador na proxima temporada será realizado mesmo em Santa Catarina, com os cotejos finais sendo disputados na capital barriga verde, cabendo para Joinville, Itajaí e Possivelmente Blumenau os cotejos de classificação.

DEFENDE-SE O JORNALISTA WALTER SOUZA

Recebemos do confrade Walter Souza a carta que abaixo damos na integra:

"Florianópolis, 30 de Julho de 1963.

Ilmo Sr.

Pedro Paulo Machado
"O Estado" — NESTA
Prezado Senhor

Lendo a página esportiva de O ESTADO, datada de 30, deparei com um comentário escrito pelo senhor Gilberto Paiva, criticando certos acontecimentos ultimamente registrados na A. C. E. C., um dos quais relacionado com a minha pessoa.

Tendo certeza de que estou completamente isento de qualquer comentário com relação aos meus serviços prestados à A. C. E. S. C., resolvi escrever a V. S. para elucidar completamente tal acontecimento e preferi escrever ao diretor da página esportiva de "O ESTADO" por que V. S. tomasse conhecimento do acontecido.

O comentário do senhor Gilberto Paiva criticava minha pessoa como boiadajudar das desportistas de Fpolis, com a única finalidade de acompanhar as delegações esportivas que viajavam para o interior ou mesmo outros Estados. Quero deixar claro a V. S. que o comentário deixa de relatar a verdade e vou demonstrar o porque: durante os meses de janeiro, fevereiro, março e parte de abril, a emissora onde trabalho ainda, Rádio Anita Garibaldi, estava dando cobertura total aos acontecimentos esportivos ainda de nossa cidade (football de salão, voleyball adulto, juvenil e até mesmo infantil, alem do basketball), iniciando sempre ao final de semana diretamente da F.A.C. inclusive um torneio de cestebol juvenil dedicado a CRONICA ESPORTIVA, e de toda Crônica esportiva de Fpolis, somente a Rádio Anita se fazia presente através da minha pessoa Luiz Alves Souza Junior e meu diretor de Esportes Augusto Cazer.

No final do mês de Abril, próximo passado, o presidente da FAC, Senhor Oely Varela em recompensa ao trabalho do departamento esportivo da Rádio ANITA GARIBALDI, formulou um convite ao senhor Augusto Cazer para que o mesmo acompanhasse a delegação catarinense que mais tarde disputaria o brasileiro de cestebol juvenil. Na impossibilidade do titular do departamento de esportes, minha pessoa foi indicada pelo diretor de esportes da Rádio Anita e nada mais fiz totalmente de que dar sequência a um trabalho iniciado desde janeiro último, acompanhando de perto o esporte amador de Florianópolis, fato este comprovado pelos próprios atletas que sentiram a falta da rádio ANITA (por motivos particulares) aos últimos cotejos do citadino de voleyball adulto. Não bajulei ninguem como diz o cronista Gilberto Paiva, muito pelo contrário fui convidado, o mesmo aconteceu com relação ao Figueirense em Abril último, mas dedicade de Concordia e Xanecó, naquela oportunidade fui convidado pelo senhor Ruy Pacheco para acompanhar a delegação como correspondente da FOLHA ESPORTIVA DE PORTO ALEGRE fui convidado.

Na oportunidade restante em que acompanhei uma delegação esportiva de Fpolis, deu-se no cotejo Avaí 1 x Hercilio Luz 1 mas frio o seguinte: foi por conta da RADIO ANITA GARIBALDI irradiar o cotejo e somente voltei com o Avaí. Certo? Finalizando quero frizar que o meu trabalho de Brasília para as três emissoras de Fpolis felizmente satisfez o contento a mesma acontecendo com meu trabalho para a FOLHA ESPORTIVA, estou certo de que não fui a Brasília como turista, segundo quis insinuar o cronista Gilberto Paiva, muito pelo contrário pois no mesmo dia da viagem para S. Paulo enviei pela onda curta de 49 metros da Bandeirantes um boletim para as emissoras de Fpolis. Para ratificar minhas palavras no momento em que ha o comentário em questão fui convidado pelo desportista Mario Aurélio do Lira Tenis Clube para acompanhar a delegação do Clube da Colina em cotejos a serem realizados nas cidades de Blumenau e Curitiba, feito bem: FUI CONVIDADO e não sou homem de bajular ninguem, pois MEUS SERVIÇOS SÃO RECONHECIDOS Finalizando aproveito a oportunidade para informar ao cronista Gilberto Paiva que sou SOCIO da ASSOCIAÇÃO DOS CRONISTAS ESPORTIVOS DE SANTA CATARINA desde 1959 e felizmente sou daqueles sócios que ainda TRABALHAM se bem que muito pouco para os jornais de Fpolis, mas muito principalmente para a FOLHA ESPORTIVA DE PORTO ALEGRE, além claro das emissoras de Fpolis. Para provar finalmente que trabalho sem bajular ninguem, o POSTAL TELEGRAFICO através de minha pessoa teve duas fotos do seu quadro de juvenis, campeão da 1º turno invicto, publicadas na FOLHA ESPORTIVA. Nunca pedi nada ao Postal e nunca bajulei ninguem, pois sou simplesmente amigo de todos e quero trabalhar pelo esporte de S. C. mesmo não sendo catarinense. Encerro desejando os melhores resultados de seu comentário futuro, cronista Gilberto Paiva na página de O ESTADO, página esta muito bem dirigida pelo desportista Pedro Pedro Machado, do qual sou grande amigo, desde longo tempo mesmo.

Acredito ter sido bastante claro, com relação às acusações, dirigidas a minha pessoa, subscrevo-me mui atenciosamente

Walter Souza
Rua Ilmo Joaquim
NESTA

Acervo: Biblioteca Pública do Estado de Santa Catarina

Leopoldina novamente em Greve

RIO, 1 (OE) — Tropas do Exército, estão protegendo as estações da Leopoldina cujos trabalhadores estão em greve. A medida, visa a impedir atos de vandalismo, que possam ser praticados contra os trens daquela empêsa. Enquanto isso, hoje 850, encontram-se reunidos os Ministros do Trabalho e Viação, que procuram uma solução tendente para a greve.

AINDA O PROJETO MILTON CAMPOS

BRASILIA, 1 (OE) — Novamente esta tarde a Câmara Federal coloca em votação o projeto de lei que institue o estatuto da terra, da autoria do Senador Milton Campos. A matéria deverá ser rejeitada. Ontem, para evitar a rejeição, a bancada da UDN, abandonou o plenário, negando número para as deliberações.

Infinito pessoal

Silveira de Souza

Era o velho. Num tempo longínquo a mulher o abandonara. êle não se incomodou. A vida. Penetrava os botequins sórdidos, ficava num canto. Divertia-se olhando os negros, achava os negros engraçados. "Deus do céu, como são engraçados os negros!" Traziam-lhe bebida de limão, êle bebia. Muitas vêzes saia prá noite com os olhos vermelhos e inchados, a cabeça a rodar.

Então? Desaprendera de pensar. Mil rostos passavam-lhe na frente dos olhos, no decorrer de um dia. Postado na esquina, via mil rostos, tão diversos, alguns tão expressivos como se desejassem revelar um segredo. Custava-lhe compreender qualquer coisa, entretanto. Apenas imagens. Ou impressões súbitas. Assim o terror o assaltava, ao imaginar que os pescoços dos cidadãos poderiam de súbito crescer e, transformar os rostos em cabeças de cavalos, se aproximassem todos dêle,, para mordê-lo. Um frio corria-lhe o corpo, em tais momentos; deixava-se a andar sem destino.

Raro, a vaga idéia apontava-lhe no cérebro: tinha desejado alguma coisa, outrora. Mas se tornava difícil precisar o que fôsse. Esquecia-se. Grande, porém, foi o seu espanto quando uma senhora deixou-lhe a nota entre os dedos. De que lhe serviria aquilo? Alegrou-se em rasgá-la e deitar ao vento, os pedacinhos.

Sabia que em determinados lugares deveria comer. A casa de solteirão estranhamente mais o seduzia. Baixinho, magro, olhos muito azuis, o solteirão mandava-o sentar-se aproximava-se dêle e, repentinamente agarrava-o pelos raros cabelos, saculia-lhe a cabeça olhava-o bem fixo nos olhos "Então, velho! Ah, ah ah Como vão as mulheres, bem?", gritava sempre, numa voz enganiçada. Em seguida dava-lhe de comer, sem dizer outras palavras.

Acordou-se, sob os gastos degraus da escada da Pensão. Um rumor conhecido vinha de fora. Ao sair, seus olhos pousaram no Jardim Público, deserto no ventre da noite escura. As árvores, vultos terríveis, agitavam os galhos desordenadamente. E o vento sul bateu-lhe em cheio no rosto; ouviu o mar a chocar-se no muro de pedra, lá embaixo. Sentou-se encolhido, no banco sob a enorme figueira do Jardim Público. Estreitas alamedas serpenteavam no escuro: riscos claros serpenteavam sombras. Por que, tão logo, a vontade de chorar? Aquêle rosto surgia, suave, remoto. Entretanto, de quem seria? Linhas indefinidas, apenas um traço de bondade, um sinal de ternura. Era bom, êle o sabia, apenas. Associava-o a imagens diversas: animais de estimação que lhe pertenceram, longos anos atrás, e que haviam desaparecido sem um aviso. Levantou-se, ao começar chuviscar. E se demorou um tempo não marcado, em pé, no centro do Jardim Público. Olhava a fúria das árvores, sentia o aperto inexplicável no íntimo, ignorando se eram lágrimas ou os pingos da chuva, que lhe escorriam pelo rosto, dentro da noite.

Ultimas Notícias

CAXIAS (Estado do Rio) — Os motoristas de Caxias foram autorizados a andar armados. A policia daquela cidade, tem imensa, dou a permissão extra oficialmente, a pedido do sindicato da classe, isto pois que um motorista foi roubado e assassinado na noite de ultima terça feira.

RIO — O Presidente João Goulart deve chegar em Brasília hoje à noite, em companhia pela madrugada. O chefe da Nação, passou o fim de semana na antiga capital.

LONDRES — Stanley Ward está cada vez pior. Seu coração bateu de novo duas vezes esta tarde. Os médicos que acompanham seu estado de saúde e desesperador, tiveram de ministra-lo com injeções intracardíacas. Ward ainda vive, graças a respiração artificial. Seu desfecho — é esperado para qualquer momento.

RIO — A Secretaria da Saúde da Guanabara, declarou ontem que dia 12 a vacinação em massa da população infantil contra a poliomielite. As mil doses serão distribuidas por aquela pasta.

CIDADE DO VATICANO — As cerimônias de beatificação de João Nepomuceno Neuzil, Bispo da Filadélfia, serão levadas a cabo no Bento de São Pedro, a 13 de outubro próximo. A informação partiu do gabinete de imprensa do Vaticano.

VENDE-SE

Otima residência com 10 peças — Garagem e telefone. Tratar com sr. Paulo à Rua S. Jorge, 51. 9-8-63

VESTIBULARES

Prepare seu vestibular de DIREITO E FILOSOFIA. Curso à tarde e à noite. Começará 5 de agôsto. Informe-se com o prof. Victorino Secco, av. Trompowsky 29, ou Instituto de Educação "Dias Velho".

CONVITE

A Irmandade do Senhor Bom Jesús do Morro do Céu, vem mui respeitosamente convidar o povo em geral, para as festividades do Senhor Bom Jesus, que se realizará nos dias 27 de julho até o dia 6 de agôsto do corrente ano, tendo por local o Morro do Céu, no dia 4 de agôsto procissão com início às 15 horas, em seguida haverá a missa.

Haverá grande quinina de fogos e oferecimentos musicais.

A Irmandade agradece desde já a Vossa cooperação.

Florianópolis, 26 de julho de 1963.

VENDE-SE

Móveis usados por motivo de viagem. 1 quarto casal, 1 varanda, 1 jôgo de poltronas, 2 camas turcas e 3 solteiro, 1 cama casal, 1 radiola alta fidelidade, 1 copa 1 mesa com cadeiras, 1 cama de criança, 1 comisseiro, 1 guarda-roupa solteiro. Tratar à rua José Candido da Silva, 408 — ESTREITO.

AVISO AOS CONSUMIDORES

A EMPRESA DE LUZ E FORÇA DE FLORIANOPOLIS S/A: ALFFA, esclarece que o aumento do adicional de suas tarifas de Cr$ 4,19 por KWH, tem por fim cobrir o aumento em suas despezas provocado pelo aumento salarial dos funcionarios da Empresa, conforme acordo assinado pela Empresa e o Sindicato dos Trabalhadores nas Industrias de Energia Hidro e Termo Elétrica de Florianópolis, no Departamento Nacional do Trabalho, no Rio de Janeiro, devidamente autorizado pela portaria no 176 de 24/7/1963, da Divisão de Aguas do Ministério de Minas e Energia.

Florianópolis, 31 de julho de 1963

A EMPRESA

Não peço caridade, quero apenas ser como você. Desejo estudar, trabalhar, ser útil. Com a ajuda que me deram, já sei dar alguns passos, aprendi a ler e escrever. Mas ainda posso melhorar muito, eu e milhares de outras crianças defeituosas que queremos apenas uma oportunidade de reabilitação. Colabore com a gente, ajude a nossa Campanha.

Campanha Pró-Criança Defeituosa — Associação Brasileira da Criança Defeituosa - A.B.C.D. COMISSÃO EXECUTIVA NACIONAL

Presidente de Honra.....Amador Aguiar
Presidente da Campanha.....Laudo Natel

Diretor-Executivo.....Jayme Torres
Secretário.....Luiz Philipe Rezende Cintra
Tesoureiros.....Alberto Figueredo e Camillo Ansarah
Presidente da A.A.C.D.....Renato da Costa Bomfim
Coordenador.....Ulysses Martins Ferreira

CAMPANHA PRÓ-CRIANÇA DEFEITUOSA

ENVIE SUA CONTRIBUIÇÃO PARA A CAMPANHA PRÓ-CRIANÇA DEFEITUOSA, À ENTIDADE FILIADA DE SUA CIDADE:

Associação de Assistência à Criança Defeituosa — A.A.C.D. — Av. Prof. Ascendino Reis, esq. Pedro de Toledo, — São Paulo.

Associação Casa da Esperança — Rua Imperatriz Leopoldina, 9 — Santos.

Associação Nossa Senhora de Lourdes, anexa à Sta. Casa de Misericórdia — Av. Claudio Luis Costa, 50 — Santos.

Associação Mineira de Reabilitação — A. M. R. — Avenida Afonso Pena, 2668 — Belo Horizonte.

Associação Paranaense de Reabilitação — A. P. R. — R. Ignacio, 811 — Curitiba.

Associação Pernambucana de Assistência à Criança Defeituosa — Rua do Espinheiro, 730 — Recife.

Associação Sanatório Irmãos Cruz Verde — Av. Jandira, 1002 — São Paulo

Associação Santa Catarina de Reabilitação — Rua Gal. Bittencourt, 102 — Florianópolis.

Instituto Italiano de Fisioterapia e Reumatologia — Av. Getúlio Vargas, 544 — Salvador.

Sociedade Campineira de Recuperação da Criança Paralítica — Rua Lusitana, 369 — Campinas.

A base esta receita é gelatina de morango. O enfeite? Um biscoito. Mas o resultado é apenas a exclamação de todos: Que delícia!

TAÇA DE AMEIXAS ESPUMANTES

1 xic. de leite condensado
1 xic. de leite de coco
2 ovos
1 pacote de Gelatina Royal, sabor Morango
1 1/4 xic. de água fervendo
200 g xic.) de ameixas pretas
2 xic. de água
1/4 xic. de açúcar

Junte o leite condensado, o leite de côco e as gemas e leve ao fogo, mexendo sempre. Quando começar a ferver, deixe cinco minutos para engrossar. Encha taças até o meio com êsse creme. Prepare a gelatina com 1 1/4 xic. de água fervendo. Coloque as ameixas cortadas dentro (com a água) no liquidificador ou penetra e junte à gelatina. Adicione as claras em neve, acabe de enchê-las com essa mistura. Deixe gelar.

NOTAS E SUGESTÕES:

— Os temperos são a chave de sucesso de um prato. Excluindo os mais comuns, como o sal, o alho, a salsa, a cebola e alguns outros, muitas donas-de-casa principalmente desconhecem o que significa aquêle ingrediente "misterioso" encontrado na leitura de uma receita. Muitas vêzes êste desconhecimento faz com que uma excelente receita seja abandonada. Vamos, pois, ajudar estas donas-de-casa, explicando algo sôbre os temperos "desconhecidos":

Noz-moscada: condimento pouco usado pelos brasileiros, no preparo de suas iguarias. Pela sua propriedade, diferente do cravo, é largamente consumida em outros países. Jamais ponha mais noz-moscada do que fôr indicado na receita. O excesso pode ser prejudicial, quer para condimentar comidas, quer para aromatizar bebidas pois a noz-moscada tem ação narcótica.

Gengibre: é uma erva originária da Asia. Foi usada pelos gregos, romanos, árabes e chineses no preparo de iguarias. E' apreciado pelo seu forte sabor, possuindo ainda propriedade medicinais. Emprega-se o gengibre para aromatizar doces, bolos, carnes, molhos, bebidas. E' indispensável ainda no preparo do "Quentão", bebida regional brasileira. O gengibre pode ser comprado fresco (em pequenas podiações) ou em pó. Conserva-se nas gavetas ou prateleiras quando fresco, perfeitamente bem, e em vidrinhos, quando em pó.

Açafrão: atualmente, é condimento indispensável na cozinha italiana. Tem sido largamente empregado também na Inglaterra. E' ainda uma planta ornamental cultivada na Europa Central, florescendo no início da primavera. O seu princípio ativo é a safranina, corante vermelho de bonito aspecto. Por êsse motivo, é empregado na ornamentação de doces. Hortelã é um bom condimento de molhos, doces, sopas quentes ou frias, e também de carnes, principalmente a de carneiro. E' também muito utilizado no preparo de especiarias. Basta um pedacinho de hortelã para dar à iguaria o sabor necessário. E' tônica e descongestiona das vias respiratórias. Além disso, o chá de folhas de hortelã acalma os nervos.

Coentro: é muito usado nos Estados Unidos, China e Sul da Europa, sendo também empregado em países de países e em saladas.

Erva-doce ou Anis: é empregado como condimento de doces e como ingrediente de licores e remédio, sendo uma planta em que se aproveitam os frutos e as sementes. Também o chá de anis é excelente remédio para quem sofre de acidez estomacal.

Empregada Doméstica

Precisa-se de uma, com prática de cozinha, para servir em Canasvieiras. Informa-se pelo telefone do ultimo emprego. Dirigir-se à Avenida Rio Branco, 75 apartamento, 3.

Empregada

— FAMILIA PEQUENA PRECISA EMPREGADA — Rua Deodoro Marinho 2 Apto. 201 — Edifício "LAURO D'AURA.

VENDE-SE CASA COM TERRENO

Em Saco dos Limões. Tratar à Rua João Mota Spezin, 263 — Saco dos Limões.

ESCREVA PARA

"SEU REPRESENTANTE RDM"

• PROBLEMAS PARA RESOLVER EM FLORIANÓPOLIS
• COMPRAS
• ENCAMINHAR DOCUMENTOS
• INFORMAÇÕES

PROGRAMA DAS 3as 5as E SABs AS 16 horas

CORRESPONDÊNCIA ALFREDO SILVA RADIO DIARIO DA MANHÃ FLORIANÓPOLIS

Acervo: Biblioteca Pública do Estado de Santa Catarina

Presidente Aprova Aplicação de Recursos

O ESTADO
O MAIS ANTIGO DIARIO DE SANTA CATARINA
Florianópolis, (Sexta-Feira), 2 de Agôsto de 1963

NOVAS PERSPECTIVAS

Uma das mais significativas realizações empreendidas em Florianópolis, será sem dúvida o Viaduto, cujos trabalhos estão sob a responsabilidade da Comissão de Desenvolvimento da Capital (CODEC), e que se processa rapidamente, afim de serem encerrados no prazo estabelecido. A referida obra solucionará o problema do congestionamento do tráfego no Estreito, que dia a dia torna-se mais angustiante. Dessa maneira o trânsito de uma das principais vias da Capital — pois todo o movimento de ida e volta da cidade obrigatoriamente é feito pelo local — será dividido em dois setôres, ao inaugurar-se o Viaduto. Juntamente com outras obras, situa-se no conjunto de providências destinado a desafogar o trânsito público na Capital catarinense. O flagrante mostra o grau de adiantamento dos serviços e o empenho da firma Berrcta e Cia. Ltda. de cumprir as cláusulas contratuais.

Objetivando manter contatos com diversos órgãos do Govêrno Celso Ramos, dentro de alguns setores específicos, com a finalidade de elaborar os planos de aplicação referentes ao exercício de 1964, chegou hoje a Florianópolis uma Comissão da Superintendência do Plano de Valorização Econômica da Região Sudeste do País.

A comitiva, que vem de Curitiba, está assim composta: Dr. Tadeu Jawrski, chefe, da setor de energia e transporte; Dr. Paulo Figueiredo, do setor de expansão agro-pecuária e pesquisa e exploração; Dona Nancy, do setor educacional, serviço social e de saúde; e Dr. João Felipe, coordenador.

Santa Catarina está representada no Conselho da referida Autarquia pelo deputado Nelson Pedrini e Drs. Annito Zeno Petry e Jacob Náculi.

Recentemente aprovado o programa de aplicação de recursos da Superintendência pelo Presidente da República, existem dotações específicas para municípios catarinenses compreendidos na faixa de atividades daquele órgão, destacando-se recursos para saneamento (sanitária), eletrificação, estradas, etc.

O emprêgo dêsses verbas está sendo feito através do sistema de convênios municipais, devendo-se ressaltar os propósitos da atual direção com o organismo, no sentido de acelerar os projetos de seu plano de ação, que benefícios resultados deverá trazer à região.

GOSTA DE CAFÉ?
ENTÃO PEÇA CAFÉ ZIT

OUTRA DAS MIL

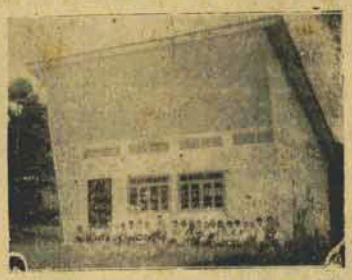

Localidade — Rio Lima. Município Benedito Novo. OUTRA DAS MIL

Dep. João Bertoli na Assembléia:
Inclusão de Trecho no Plano Ferroviário Federal

O deputado João Bertoli numa das últimas sessões da Assembléia Legislativa debateu o problema da inclusão no Plano Ferroviário Federal do trecho de Barra do Trombudo até Monte Castelo passando pelos municípios de Laurentino, Rio do Oeste, Taió, Rio do Campo até encontrar-se com a Rêde Viação Paraná Santa Catarina.

Na oportunidade, o representante do PSD do Rio do Sul encareceu a necessidade da inclusão linhas de matéria que dia tão de perto ao desenvolvimento o Alto Vale do Itajaí.

O referido parlamentar, após justificar telegrama ao Presidente João Goulart, Ministro da Viação, Presidentes da Câmara e Senado e Presidente da Comissão de Viação e Transportes da Câmara Federal, solicitando o benefício objeto de sua preocupação no Legislativo catarinense, proferiu as seguintes palavras que passamos a transcrever:

SENHOR PRESIDENTE
SENHORES DEPUTADOS

Nenhum país desenvolvido do mundo resolveu as suas dificuldades sem estabelecer bases sólidas para os assuntos ligados as vias de comunicação.

Nenhum problema de base até hoje viu a equação resolvida de modo satisfatório sem ver incluído nas premissas o fator comunicações.

SENHOR PRESIDENTE

A linha da estrada de Ferro Santa Catarina, da Rêde Ferroviária Federal, termina em Trombudo Central, deixando de beneficiar o restante do alto vale do Itajaí que segue - Rio Itajaí do Oeste.

A importância de todo o vale do Itajaí, para o estado de Santa Catarina e para o Brasil por si só justificaria o apêlo de Vossa Excelência no telegrama que enviado às autoridades federais, pedindo a abertura de uma linha de estrada de Ferro, partindo de Barra do Trombudo até Monte Castelo.

A produção destada a região do Alto Vale, não pode e não deve depender apenas dos serviços rodoviários. A estrada de Ferro por sua importância, representa a solução e o grande impulso para o incremento econômico de tôda a região e governo do Estado de Santa Catarina com os recursos que dispõe; está enfrentando com galhardia o problema dos transportes rodoviários através do reaparelhamento das rodovias já existentes e da construção de novas estradas.

A abertura da estrada que ligará Taió a Santa Cecília, obra que deverá ser iniciada dentro em breve bem demonstrada a boa vontade do governador Celso Ramos, preocupado que está com o escoamento da produção do Alto Vale.

A ligação pela estrada de Ferro de Barra do Trombudo passando por Laurentino, Rio do Oeste, Rio do Campo até encontrar-se com a rede Paraná Santa Catarina em Monte Castelo é, o complemento da solução esperada por tôda a região que, honro representar nesta casa.

O novo trêcho proposto tem também, como finalidade proporcionar a integração de novas áreas industriais, abrindo desta forma horizontes mais largos para a emancipação econômica do Alto Vale, com reflexos na economia de Santa Catarina.

Agora mesmo, temos conhecimento do empenho e do rash na estrada que liga o município de Lages aos estados de Paraná e Rio do Sul; aplaudimos a iniciativa neste sentido.

Entretanto precisamos complementar esta gigantesca obra, com o que solicito através do telegrama às autoridades competentes.

SENHOR PRESIDENTE
SENHORES DEPUTADOS

O modesto deputado que ocupa a Tribuna da Casa neste momento, agradece a Vossas Excelências, pelo apôio recebido e quando tiver a felicidade de ver atendida a sua solicitação dizer ao povo de sua terra que, tal providência, somente foi coroada de êxito, por que contou com o elevado espírito de patriotismo dos senhores deputados que integram as diversas bancadas com assunto nesta.

SENHOR PRESIDENTE

REQUEIRO a Vossa Excelência, após ouvido o Plenário, a expedição do seguinte despacho telegráfico, endereçado ao Exmo. Senhor Presidente da República, Senhor Ministro de Viação e Obras Públicas, Presidente do Senado, Presidente da Câmara dos Deputados e Presidente da Comissão de Viação e Transportes da Câmara Federal.

Assembléia Legislativa de Santa Catarina vg aceitando proposição do deputado João Bertoli vg apela sentido publico de vossa excelência vg para a inclusão no plano ferroviário federal do trêcho de Barra do Trombudo até Monte Castelo vg passando pelos municípios de Laurentino vg Rio do Oeste vg Taió vg Rio do Campo até encontrar-se com a rêde Paraná Santa Catarina vg em Monte Castelo pt Tal medida vai beneficiar vários municípios de Santa Catarina vg além de contribuir decisivamente para o escoamento da produção agrícola industrial e possibilitar o surgimento de novas industrias do alto do Vale do Itajaí pt Ao formularmos semelhante pedido vg confiamos na boa vontade de Vossa Excelência para com o povo de Santa Catarina pt Cordialmente — deputado João Bertoli — A-sinado — Lenir Bianchini — Presidente da Assembléia Legislativa.

Este Homem faz a Máquina Agropecuária andar

O Senador Attilio Fontana na última vez que esteve junto nós, visitou a Fazenda Rescacadi, em companhia do Dr. Luis Gabriel, Secretário da Agricultura, Satisfeito com o que viu, mesmo porque é uma dependência da Secretaria da Agricultura que êle conhece, teve palavras de estímulo para os operários da aludida Fazenda.

O Senador Fontana é um homem que primou por ser entendido da maneira mais popular. Esta qualidade do Senhor Senador, permitiu que os jornalistas ouvisse sôbre a realização da 2a. Exposição do Milho em Concórdia.

A 2a. Exposição em Concórdia foi um sucesso principalmente, nos seus aspectos educativos e referentes a escolha as propriedades rurais de 1962/1963. O programa foi executado com entusiasmo e tôdas as classes de Concórdia como dos municípios vizinhos, colaboraram no brilhantismo da Festa do Milho no Oeste Catarinense. Nota destacada, foi a opinião dos que ouviram o discurso com que o Senhor Secretário da Agricultura abriu a 2a. Exposição de Milho. Comentava-se de bôca em bôca a opinião do colono do Vale do Itajaí, que opinando sôbre o atendimento do produtor rural e se estava satisfeito, referiu-se ao Secretário da Agricultura com a seguinte expressão: "Este homem faz a máquina agropecuária andar". em Concórdia, muita gente, é da mesma opinião, concedida o Senador Attilio Fontana.

LOTERIA DO ESTADO DE SANTA CATARINA

Hoje CR$ 2.0000,00

DEPARTAMENTO NACIONAL DE ESTRADAS DE RODAGEM
COMUNICAÇÃO

O DEPARTAMENTO NACIONAL DE ESTRADAS DE RODAGEM, através do 16º Distrito Rodoviário Federal, comunica que, o tráfego na BR-59-SC entre as cidades de Itajaí e Joinville, será impedido a partir do dia 3 do corrente, na região das Cabras, por motivo dos serviços de asfaltamento.

O tráfego deverá ser desviado após a travessia da ponte sôbre o Rio Itajaí-Açu, pela estrada estadual dos Machados e das traias, até a ponte sôbre o Rio Itapocú.

TAC - Cruzeiro do Sul
novos horários e novos vôos
AVIÕES CONVAIR 440
DIRETO PARA SÃO PAULO E RIO
SAIDA DE FLORIANÓPOLIS ÀS 14,30 HORAS
PARA CURITIBA — SÃO PAULO — RIO
SAIDA ÀS 13,45 HORAS
SAIDA DO RIO PARA FLORIANÓPOLIS
DIARIAMENTE ÀS 7 HORAS
AGORA AVIÕES DIRETOS EM
VÔOS INTEIRAMENTE DIURNOS

Em Fpolis uma das maiores autoridades em planificação de Hospitais

Com o objetivo de supervisionar a Comissão que apresentará sugestões tendentes ao início da construção do Hospital das Clínicas da Universidade de Santa Catarina chegou na tarde de ontem, a Florianópolis o professor Odair Pedroso, Catedrático de Administração Hospitalar da Faculdade de Saúde Pública e Higiene da Universidade de São Paulo e superintendente do Hospital das Clínicas da Capital Paulista.

O eminente professor veio acompanhado dos Drs. Cassio Marcondes Machado e Lourdes de Freitas Carvalho, ambos pertencentes a Faculdade de Saúde Pública e Higiene da Universidade de São Paulo.

Em Florianópolis, a Comissão que vem a convite do Reitor João David Ferreira Lima, fará os primeiros estudos que possibilitarão a construção do Hospital das Clínicas de nossa Universidade.

O ROTARY CONGRATULA-SE COM O SECRETÁRIO DE INTERIOR E JUSTIÇA

O Rotary Club de Jaraguá do Sul, tomando conhecimento de que o projeto apresentado à Assembléia Legislativa pelo deputado Mário Tavares da Cunha Mello — autorizando o Poder Executivo a eximir a Prefeitura Municipal de Jaraguá do Sul da contribuição a que estava obrigada para financiamento das obras da ponte "Abdon Batista" — foi convertido em lei, promulgada pela Presidência do Legislativo, enviou ao ilustre parlamentar e atual Secretário do Interior e Justiça expressivo ofício, congratulando-se com o nobre autor daquele projeto pela magnífica repercussão que êle teve, como benefício ao povo de Jaraguá.

Ao deputado Mário Tavares da Cunha Mello o Rotary se dirige em têrmos que traduzem a satisfação geral dos jaraguáenses e assim conclui o ofício:

"É desejo do Rotary Clube de Jaraguá do Sul que o caro Deputado continue para o que pedimos a proteção de Deus na sua magistral carreira em prol dos benefícios dos jaraguáenses, para em complemento V. Exa. ter a satisfação do dever cumprido".

REPRESÁLIA

WASHINGTON, 1 (OE) — Os trabalhadores marítimos norte-americanos, estão propensos a tomar medidas de represália contra os navios de nações que comerciam com Cuba. O presidente do Sindicato Nacional da categoria, fez um apêlo a outros trabalhadores dos portos para que tomem a mesma atitude.

MALTA SERÁ INDEPENDENTE

LONDRES, 1 (OE) — A Inglaterra decidiu conceder independência a ilha de Malta, antes de 31 de maio de 64. A afirmação foi feita na Câmara dos Comuns pelo sr. Danton Sandy Ministro Britânico das colônias.

TERMINOU A GREVE

BRASILIA, 1 (OE) — Terminou a greve dos empregados em construção civil de Brasília. O acôrdo que pôs fim ao movimento paredista, concede aumento salarial de 50, 60 e 70%.

NOVOS TERREMOTOS

SKOPJIE, 1 (OE) — Dois novos tremores de terra sacudiram hoje esta cidade iugoslava, provocando pânico entre a população. Contudo, não houve danos nem vítimas, porem os soldados decidiram acelerar a evacuação da cidade virtualmente arrazada pelo terremoto de 26 de julho.

IV

Acusa-me o sr. Aroldo Carvalho de desonestidade jornalística, porque quando oposicionista combatia o aumento dos impostos, e agora não.

Pelo argumento genial eu chegaria ao mesmo quanto ao acusador: desonesto porque antes defendia e agora combate tais aumentos.

E os leitores, com sobradas razões, ficariam à vontade para acusar-nos, a ambos, de refinados simplórios.

xx xx xx

Para engazopar o povo, o candidato da UDN, em 1950, prometeu nas praças públicas, com enfáticas cênas oratórias, que não aumentaria impostos porque do pouco sabia fazer muito.

Mas, no poder, confessou, como o papagaio, que essa mágica era besta. E carregou nos tributos, velhos e novos. E acabou do muito fazendo o pouco.

Cobrei-lhe a promessa, que era dele e não minha.

Enquanto isso, na Assembléia, o meu partido, fazendo oposição serena e construtiva, dava ao governante udenista a quase totalidade do que êle pedia ao Legislativo, ou seja, em números, mais de 200 projetos governamentais aprovados contra a rejeição de apenas meia dúzia.

Com tudo isso, as metas prioritárias do governo da UDN ficaram na estaca zero — nem centrais hidroelétricas, nem estradas pavimentadas, nem lavoura mecanizadas, nem NADA.

xx xx xx

Para fazer ISSO, para vegetar em Palácio e ver o Estado na estagnação, seriam necessários mais impostos?

xx xx xx

Na atualidade — e a raivinha deles é essa — Santa Catarina não está mais dormindo. As metas governamentais, já ao segundo ano do quinquênio, demonstram que serão atingidas dentro dos prazos assinados. Se tributos têm sido criados ou alteados, as aplicações correspondentes aí estão, para justificá-los. E porque assim é, as explorações desses aumentos situam-se exclusivamente nas áreas políticas da UDN, distanciadas das dos contribuintes, nas quais se localizavam, ásperas e justas, nos tempos dos desgovernos aroldeanos.

Prova: a gritalhada histérica da UDN morre nas quatro paredes da Assembléia. Até os jornais que se propunham a reproduzi-la, como as fôlhas passadas e futuras do deputado Aroldo Carvalho, já foram premiadas pelo beleleu!

Gui Ulrme Tal

Acervo: Biblioteca Pública do Estado de Santa Catarina