DIRETOR
RUBENS DE ARRUDA RAMOS
GERENTE
DOMINGOS FERNANDES DE AQUINO
ANO XLIX
Nº 14.741

O ESTADO

O MAIS ANTIGO DIARIO DE SANTA CATARINA

FLORIANOPOLIS, (QUINTA-FEIRA), 1º DE AGOSTO DE 1963 — EDIÇAO DE HOJE — 8 PAGINAS

TAC — CRUZEIRO-DO-SUL — informa:

O TEMPO (Meteorológico)
(Síntese do Boletim Geometeorológico, de A. SEIXAS NETTO, válida até às 23,18 hs. do dia 1 de agôsto de 1963
FRENTE FRIA: Negativo; PRESSÃO ATMOSFERICA MEDIA: 1026,4 milibares; TEMPERATURA MEDIA: 18,8° C; UMIDADE RELATIVA MEDIA: 90,4%; PLUVIOSIDADE: 35 mms. Negativo — 12,5 mms. Negativo — Grupos cumulares esparsos — Nevoeiros — Tempo estável.

GOVERNADOR CELSO RAMOS CHEGA HOJE

Está prevista para as 16,30 horas a chegada do Governador Celso Ramos ao Aeroporto Hercílio Luz, de regresso da Guanabara, onde permaneceu por três dias após a sua viagem aos EE.UU. Estarão recepcionando S. Exa. as mais altas autoridades de Santa Catarina, federais, estaduais, civis, militares e eclesiásticas. O Sr. Celso Ramos chegará à cidade no carro oficial, acompanhado do deputado Ivo Silveira, Governador em exercício. Em seguida, subirá a pé a Praça XV de Novembro, passando em revista a Guarda de Honra em sua homenagem. Finda a revista, no Palácio dos Despachos terá lugar a cerimônia de transmissão de cargo.

Lavoura da Região Centro Sul do Paraná ameaçada de colápso

BRASILIA, 31 (OE) — Notícias alarmantes sôbre possível colapso da lavoura na região centro sul do Paraná, chegaram hoje a Brasília. Segundo os informes, o fato deve-se a péssima conservação da BR-35, que liga Paranaguá à foz do Iguassú passando por Curitiba e Ponta Grossa. O deputado Petrônio Fernal, do PTB paranaense, confirmou êsses rumores, afirmando que a péssima conservação daquela rodóvia, impede o tráfego de veículos. Além disso, acrescentou, os fretes são encarecidos profundamente, em conseqüência dos prejuízos que os motoristas sofrem, com a quebra de molas, viagens longas, pneus que estouram, etc.

Hélio Fernandes afirma que não sofreu coação

BRASILIA 31 (OE) — O jornalista Hélio Fernandes, já na sala de sessões do Supremo Tribunal Federal onde pouco antes do lançamento de seu habeas corpus concedeu a imprensa uma entrevista na qual informou que está escrevendo um relato de sua prisão, chamado Diário de uma Arbitrariedade. Acrescentou ter respondido tôdas as perguntas que lhe foram feitas no inquérito policial-militar, mas observou que o Oficial que o inquiria quando saiu, sabia menos do que quando entrou, a respeito da divulgação das circulares secretas do Ministério da Guerra. O diretor da "Tribuna da Imprensa" salientou, contudo, que não sofreu nenhuma coação e está sendo muito bem tratado pela oficialidade do Batalhão de Guardas em Brasília.

CARVALHO PINTO E O MINISTÉRIO DA FAZENDA

BRASILIA, 31 (OE) — O Ministro da Fazenda declarou que será cumprido o seu programa administrativo à frente da Pasta. O sr. Carvalho Pinto, disse a propósito: "Nesse sentido, o Ministério da Fazenda está agindo com rigor, desconhecendo inclusive, certos aspectos pessoais regionais, afim de que haja verdadeira aplicação do plano.

NOMEAÇÕES SERÃO ANULADAS

BRASILIA 31 (OE) — Circulam rumores em Brasília que o Ministro do Trabalho conferenciava com o Presidente da República para debater a anulação das nomeações feitas ultimamente nos institutos de previdência, que tanta celeuma provocaram. Essas notícias não foram confirmadas nem desmentidas pelos funcionários do gabinete do Ministro Amaury Silva. Seriam anuladas as nomeações feitas a partir de 15 de junho, até a data da decisão ministerial.

WARD TENTOU O SUICIDIO

LONDRES 31 (OE) — O Dr. Stephen Ward, que hoje pela manhã tentou o suicídio ingerindo excessiva dose de barbitúricos, foi colocado sob balão de oxigênio. Às 13 horas, Ward, atualmente julgado pela acusação de lenocínio, não havia recobrado o conhecimento. Seu estado é considerado extremamente grave.

KENNEDY: PRIMEIRA VITÓRIA

WASHINGTON, 31 (OE) — O Presidente Johon Kennedy obteve sua primeira vitória na luta para conseguir que o Congresso aprove seu programa contra a discriminação racial. Uma sub comissão do Senado, aprovou duas medidas tendentes a que os negros possam conseguir mais e melhores empregos.

IBAD: INQUERITO PROSSEGUE

BRASILIA 31 (OE) — 3 Generais deporão hoje perante a comissão parlamentar de inquérito que investiga a corrupção nos meios políticos, atribuída ao Instituto Brasileiro de Ação Democrática (IBAD) e ao Instituto de Pesquisas e Estudos Sociais (IPES). Trata-se dos generais Artur Teixeira de Carvalho, Humberto Ferreira e Francisco Assis Almeida e Souza.

AINDA A PRISÃO DO JORNALISTA HÉLIO FERNANDES

BRASILIA 31 (OE) — Afirmando que a prisão do jornalista Hélio Fernandes é mero pretexto para implantar seu totalitarismo, porque a violência parece ser o único lema que inspira o govêrno, o sr. Aníbal Rocha voltou a criticar na sessão da Câmara Federal, a administração do presidente João Goulart. O orador disse que o mesmo jornalista há dias atrás havia denunciado um plano do govêrno de calar todos os homens livres da pátria. Disse acreditar na afirmação de que a hierarquia dos pelegos está dando rigorosa execução ao esquema do golpe.

FOGUETE LANÇADO COM ÊXITO

WASHINGTON, 31 (OE) — O foguete Bloomroskert, reservado ao estudo das partículas elétricas da ionosfera, foi lançado com êxito, segundo técnicos da NASA. O foguete levou duas horas para atingir seu apogeu, a 15 mil kms e outras duas horas para voltar a atmosfera. Durante essas 4 horas, emitiu importantes informações sôbre partículas elétricas e sua influência na transmissão de ondas hertzianas.

CHEFE DO 16º DRF FARA CONFERÊNCIA

A convite do Lions Clube de Blumenau estará fazendo uma conferência naquela localidade no próximo mês o engenheiro Wilmar José Elias, Chefe do 16º Distrito Rodoviário do DNER, cujo tema será "Plano Rodoviário Nacional.

Nesse sentido também recebeu convite de Brusque e Joinville, prometendo atender-lo dentro do possível.

Estes convites que o atual titular do 16º Distrito Rodoviário acaba de receber bem comprova o apoio que lhe vem sendo dado em todo o Estado e o interêsse que o povo e autoridades estão tomando pelos problemas rodoviários nacionais e do plano de metas.

SENADO RECUSOU INDICAÇÃO

BRASILIA 31 (OE) — O Senado Federal em sua reunião da manhã de hoje recusou por 29 votos contra 10 e uma abstenção a indicação do sr. Lafaiete Brito para presidir a Comissão de Negócios da Energia, Desenvolvimento Econômico. O Sr. Lafaiete Brito é cunhado do governador Ademar Bauano Romante Júnior.

TERRORISMO EM BOGOTÁ

BOGOTA, 31 (OE) — Um novo atentado terrorista registrou-se no Cartório Nacional em Bogotá, quando explodiu uma poderosa bomba de fabricação caseira. O petardo, explodiu no salão onde se reune normalmente a Câmara de Representantes. Contudo, não se registraram feridos, porque o salão estava vazio, em virtude de não ter havido quorum para a sessão.

OUTRA GREVE

RIO 31 (OE) — Os empregados da Estrada de Ferro Leopoldina pretendem deflagrar greve amanhã às 9 horas. Reivindicam entre outras coisas, aumento de 50% nos ordenados, férias de 30 dias, adicional de risco de vida.

DIA 5 ASSINATURA DO TRATADO DE MOSCOU

WASHINGTON 31 (OE) — O tratado tri-partite sôbre a suspensão parcial das experiências nucleares, será assinado em Moscou a 5 de agôsto, segundo informam os meios oficiais norte americanos. Dean Rusk, que assinará o tratado em nome dos EE. UU. partirá sexta feira à noite para Moscou.

CONTINUA CAINDO

LOS ANGELES 31 (OE) — Em conseqüência de sua segunda derrota diante de Sonny Liston, o pugilista Floyd Patterson caiu da 1ª para a 4ª colocação na classificação mundial dos pugilistas de sua categoria para o mês de julho, publicada pela revista "The Ring".

AJUDA CONTINUARÁ

WASHINGTON, 31 (V.A.) — O Presidente Kennedy declarou ontem que os Estados Unidos continuarão concedendo ajuda a longo e a curto prazo ao Brasil. Em resposta a perguntas de 72 estudantes universitários brasileiros que o visitaram, Kennedy afirmou que considera as relações entre os EUA e o Brasil essenciais para a liberdade e a segurança do hemisfério. O Presidente norte-americano não mencionou nenhum detalhe sôbre as negociações em curso para a ajuda ao Brasil. A palestra do Chefe do Govêrno dos EUA com os estudantes brasileiros foi informal.

GOVERNADOR CELSO RAMOS

Regressa hoje ao seu Estado reassume o mandato que tanto tem honrado o eminente governador Celso Ramos.

De sua viagem aos Estados Unidos dará contas ao povo, como é seu hábito fazer de tudo quanto se vincule ao plano desenvolvimentista que traçou para seu quinquênio e que vem realizando com a mais enérgica perseverança.

Mas, antes mesmo que êle, de viva voz, faça aos catarinenses, podemos adiantar que a sua excursão à grande democracia americana foi coroada de pleno êxito.

Êsse adiantamento nos vem dos próprios técnicos norte-americanos que, em palavras sem reticências, exaltaram a firmeza com que o Governo catarinense justificou as suas pretensões alicerçando-as de levantamentos e consequentes com execuções prioritárias já inteiramente planificadas.

Acrescente-se a êsse consagrador depoimento sôbre aspectos e questões que para outros governadores constituiriam barreiras. Outro ainda mais auspicioso: o de o nosso governador apresentar-se nos Estados Unidos com a autoridade de poder pleitear por poder assumir compromissos. Esse prisma, aliás, foi há pouco aqui analisado pela insuspeita objetiva do governador Carlos Lacerda, que concluiu estar Santa Catarina entre as unidades federativas que podem pedir recursos a quem quer que seja porque pode pagá-los a rigor.

De justiça, pois, que o governante ilustre, que se afastou da sua terra com o propósito único de mais e melhor servi-la receba ao seu vitorioso regresso nos aplausos e no aureólo dos governados, novos estímulos e reiterada confiança para a continuação da obra administrativa que está revitalizando a vida econômica de Santa Catarina.

TRATADO DE MOSCOU

LONDRES, 31 (V.A.) — "Tenho a esperança de que o Tratado de Moscou sobre a cessação das provas nucleares permitirá realizar outros progressos, mas não creio que uma declaração específica da minha parte venha a favorecer a meta que marquei", declarou, ontem, o primeiro-ministro Harold MacMillan, na Camara dos Comuns.

Ao responder a pergunta dos deputados trabalhistas, MacMillan declarou que não havia dúvida de que a cessação das provas nucleares facilitará a elaboração de uma solução para o problema do desarmamento geral, mas, acrescentou, trata-se, neste caso, de uma questão muito complexa sobre a qual estamos realizando consultas com nossos aliados".

Por outro lado, o primeiro-ministro não aceitou a sugestão do líder trabalhista Harold Wilson, segundo a qual a Grã-Bretanha deveria convidar o secretário-geral das Nações Unidas para reassumir um compromisso geral das propostas relativas ao desarmamento, apresentadas até agora pelos diversos países.

Por fim, MacMillan se negou a pronunciar perante a Camara dos Comuns, um comentário sobre a eventualidade de um pacto de não-agressão entre a OTAN e os países do Pacto de Varsovia.

NÃO FOI APROVADO

BRASILIA, 31 (OE) — A Câmara Federal deverá regeitar hoje o projeto de lei que institui o estatuto da terra, de autoria do Senador Milton Campos. A matéria, não foi votada ontem por falta de quorum, em manobra de obstrução da UDN.

ENGENHEIRO TELMO ARAGÃO PORTO NOVAMENTE EM FPOLIS

Esteve em Florianópolis no decorrer do dia de ontem, a fim de tratar de assuntos referentes aos trabalhos da BR 59 e 38, em execução em nosso Estado, o Engenheiro Telmo Aragão Porto, chefe da Divisão de Pavimentação do Departamento Nacional de Estradas e Rodagem.

A ilustre autoridades do DNER, acompanhada de seu assessor, após manter conferência com o chefe do 16º Distrito Rodoviário, Engenheiro Wilmar José Elias, seguiu com o mesmo para percorrer trechos das estradas que se encontram em construção.

O Engenheiro Telmo Aragão Porto, de regresso a sua visita as obras em execução pelo 16º Distrito Rodoviário declarou que voltará ao Rio, bastante satisfeito após verificar que os trabalhos estão sendo executados em ritmo bastantes acelerado.

Edmundo da Luz Pinto

Raramente uma morte me terá feito sofrer como a de Edmundo da Luz Pinto, amigo-irmão, tão querido quanto o mais querido dos irmãos. Dominado por êsse sofrimento, que a distância entre Rio e Brasília agrava, tenho estado, horas inteiras, a recordar a vida de Edmundo, sobretudo nas suas vinculações com a minha e a dos meus, durante cêrca de quarenta anos. Algumas dessas recordações desejo fixar aqui.

Era eu aluno interno do Colégio dos Padres Jesuitas em Florianópolis em 1918, quando êle retornou à capital catarinense, onde antes chegara a sua fama de orador. Realizava-se a festa da Árvore e o seu belo discurso nos empolgou. Era êle então, aos vinte anos de idade, deputado estadual.

Anos depois, eu estudava Direito no Rio e, um dia, levei à casa de Lauro Müller um coestadoano que necessitava de seu amparo. Lauro, após falar sôbre Edmundo com paternal ternura (dedicara-lhe fotografia, que Edmundo carinhosamente guardava, pondo em realce o seu talento e o seu caráter), a êle nos encaminhou. E foi então o nosso primeiro encontro e o começo dessa amizade, que o tempo só faria crescer.

Quando me formei e livre Edmundo como padrinho, logo obteve de Adolfo Konder, então Governador do nosso Estado, que fôsse impresso em folhetos o meu discurso de oradar da Turma. E, no ano seguinte, consegui de Adolfo fôsse eu incluído na chapa para deputados estaduais. Naquele tempo, a entrada na chapa de partido governista era, como foi, eleição certa.

Quando eu ingressava na Assembléia do Estado, Edmundo subia à Câmara Federal, onde o seu prestício foi dos maiores, mas, tolhido pela disciplina partidária, não podendo dizer o que sentia ou pensava e não lhe permitindo sua dignidade dizer o contrário, não teve a atuação esperada da sua inteligência, da sua cultura e da sua luminosa oratória.

Seus conselhos, inspirados no saber e numa intuição [illegible] sempre foram seguidos. Se fôsse, talvez houvessem sido outros e melhores os rumos do país, tanto nos ensina a História, mas dificilmente aprendem os governantes, que a falta de ensinamentos, que a distância entre os povos e os governos.

Vitoriosa a revolução de 1930, padecemos, juntos e unidos, as inquietações com que vimos ameaçado o nosso futuro, pois se chegou a proclamar que não haveria direitos adquiridos. O destino, porém, me foi generoso e, com êle, justo, embora não tanto quanto devera.

Nereu Ramos, que fôra seu adversário político mas nêle via um grande catarinense, grande entre os maiores, quis, num movimento de união partidária, elegê-lo senador. E êle não aceitou, porque iria preterir seu chefe e amigo, Adolfo Konder.

Eu costumava dizer, para acentuar-lhe o gesto. Senador, muitos o foram. Mas recusar, por nobres motivos, uma senatoria certa, isso pouco fizeram e, a meu ver, significa moralmente muito mais do que ser senador.

Por designação do Presidente Getúlio Vargas, de quem, por igual, fôra adversário político, desempenhou no exterior importantes missões.

Ao voltar de uma delas, em Portugal, durante a última Grande Guerra, Getúlio lhe perguntou se não temera fôsse o navio, em que viajava, atacado por submarinos. Pensando naquelas inquietações trazidas pela vitória da revolução que colocara Vargas no Govêrno, respondeu: "Depois de 1930, Presidente, acostumei-me a viver perigosamente".

Quero destacar a sua delicadeza moral no tocante às minhas funções de juiz do Supremo Tribunal e aos apelos que litigantes seus

(Cont. na 3ª pág.)

Busca-pés

O sr. Rodrigues Neto, rabiscador da COLUNA DO POVO, do JORNAL DE LAGES, está entre os daquela classe de jornalistas que se julgam completos, porque ESCREVEM O QUE NÃO SABEM E NÃO SABEM O QUE ESCREVEM.

Se a sua coluna É DO POVO, ofende o próprio povo, que não é maledicente, que não subestima a dignidade alheia, que não acusa por insinuações.

Tratando do GOLPE DA LUZ (sic), o sr. Rodrigues Neto não compreende que se faça a linha Sotelca e se reforce a usina de Caveiras. Não cuidando do risicado, critica por criticar, em termos que bem lhe revelam o primarismo, pois sequer se informou de que o sistema energético, planificado e em execução no Estado, tem sua base na INTERLIGAÇAO. E mais: que tôda energia produzida será de imediato aproveitada.

Assim, se quando a linha, iniciada em maio deste ano, estiver concluída e a geração ainda não estiver em funcionamento (a Sotelca tem previsão para fins de 1964) o reforço do Caveiras estará atenuando, em muito, a crise atual, na grande cidade serrana.

Acrescente-se que a Sotelca, durante o atual govêrno, não teve suas obras paralisadas, não correndo, pois, à sua conta, o atrazo que sofreu e que a impediu de gerar energia desde 1959.

Mas, completadas as duas fontes energéticas, supridas as demandas de Lages, os excessos, as sobras, serão integralmente aproveitadas pela redistribuição do sistema interligado.

xx xx xx

O assunto, todavia, exigindo tratamento sério e honesto, não se presta a palpites tolos, vazados em termos de ignorância e má fé. Em colunas de MAS LINGUAS, de julgamentos acanalhantes, de reticências maliciosas, de interpaçoes eriadas, de mordidas na honorabilidade alheia — o POVO não pode entrar como patrono, porque o POVO é justo e honesto.

Acervo: Biblioteca Pública do Estado de Santa Catarina

Emprêsa Editôra "O Estado" Ltda.

Rua Conselheiro Mafra, 160
Telefone 3022 — Caixa Postal, 139
Endereço Telegráfico ESTADO
DIRETOR
Rubens de Arruda Ramos

GERENTE
Domingos Fernandes de Aquino

CHEFE DE REDAÇÃO
Antônio Fernando do Amaral e Silva

REDATOR-SECRETÁRIO
Roberto Luiz de Medeiros Prade

REDATORES
Osvaldo Melo
Pedro Paulo Machado

PUBLICIDADE
Osmar Antônio Schlindwein

SECRETARIO COMERCIAL
Divino Mariot

DEPTO. DE ASSINATURAS
Major Virgilio Gomes

COLABORADORES

Prof. Barreiros Filho — Prof. Osvaldo R. Cabral — Prof. Paulo Lago — Prof. Fernando Bastos — Prof. Alcides Abreu — Prof. Othon Gama D'Eça — Dr. Milton Leite da Costa — Dr. Ruberto Costa — Cel. Ctl Gouvêa — Major Ildefonso Juvenal — Walter Lange — Flavio Alberto de Amorim — Arnaldo S. Thiago — Dorstécio Soares

Cronistas Sociais
Jury Machado — Lauro Bittencourt

Esportes
Gilberto Nunes — Maury Borges — Gilberto Paiva

Crônicas
Silveira de Souza — Tolom — Nelson de Ubaldo — Raul Caldas Filho — Marcílio Medeiros Filho — J. J. Caldeira Bastos — Luiz Henrique da Silveira

Artes e Literatura
Salim Miguel — Ilmar Carvalho — Juiz Francisco Bittencourt — George Alberto Peixoto — Lindolf Bell — Rodrigo de Haro

Noticias da Polícia Militar
Major Edmundo de Bastos Junior

Comentarios
João Nilo Linhares

Informação Agricola
C. Jaremuda

REPRESENTANTES
Representações A. S. Lara Ltda. — Rio (GB) R. Senador Dantas 40 — 5º andar.
São Paulo — Rua Vitória 657 — conj. 32
Pôrto Alegre — PROPAL — R. Cel. Vicente, 456
Belo Horizonte — SIP — Rua [illegible] 5º — 2º andar.
São Paulo
Agencias e correspondentes em [illegible] os municipios de Santa Catarina — Anúncios mediante contrato de acôrdo com a tabela em vigor.
ASSINATURA ANUAL Cr$ 200,00 — VENDA AVULSA Cr$ 1,00
(A direção não se responsabiliza pelos conceitos emitidos nos artigos assinados)

Sociais

FAZEM ANOS HOJE

— SRTA. JOANA DALVA

Com prazer registramos na efeméride de hoje o transcurso de mais um aniversário natalício da prendada e gentil srta. Joana Dalva Nunes Pires, filha do nosso ilustre amigo major Antônio Nunes Pires e de sua exma. sra. d. Wanda Nunes Pires, pessoas muito relacionadas na sociedade local.

A aniversariante e seus dignissimos pais os cumprimentos de "O ESTADO".

— SR. OSNY PEREIRA

A data de hoje assinala a passagem de mais um aniversario natalicio do nosso estimado amigo sr. Osny Pereira, residente em Jaguaruna, neste estado.

O aniversariante, por seus dotes de coração bonissimo e sempre voltado para as boas causas, é muito benquisto por seu vasto circulo de amizades, será, estamos certos, no dia de hoje, alvo das mais significativas provas de apreço e regosijo, as quais prazerosamente nós de "O ESTADO", nos associamos augurando-lhe votos de permes felicidades extensivas aos seus familiares.

menino ALVARO INACIO LIMA

Transcorreu no dia de ontem o primeiro aninho de vida do robusto menino Alvaro Inácio Lima, filhinho dileto do sr. Sadi Lima e de sua exma. sra. d. Claudete Lima.

Ao Alvaro Inácio e seus venturosos papais nossos parabens.

menina MARIA ISABEL ALVES

Ocorreu na data de ontem mais um aniversario da inteligente menina Maria Isabel Alves, filhinha do nosso prezado amigo sr. Braz Joaquim Alves ex-deputado estadual e de sua exma. sra. d. Albertina Alves, elementos destacados em os nossos meios sociais e culturais.

A Maria Isabel e seus genitores os nossos cumprimentos.

— Sr. Silvio Calandrini
— Sr. Armando Viana
— Sr. Vânio Paulo Coêlho
— Sr. Heitor de Castro Moellmann
— Sr. Arioato José de Carvalho Costa
— Sr. Lotis Corsini
— Dr. Cid Rocha Amaral
— Sr. Nivaldo Machado
— Ten. Fernando B. Viegas
— Srta. Maria Eulrasia da Silva
— Srta. Vanda Cunha
— Srta. Olivia Freitas

AULAS PARTICULARES

CURSO DE ADMISSÃO AO GINASIO (INSTITUTO DE EDUCAÇÃO, ESCOLAS DE COMÉRCIO, ESCOLA INDUSTRIAL).
AVENIDA HERCILIO LUZ Nº 35.

Acontecimentos Sociais

Jury Machado

LILIA LIBERATO BROTO ELEGANTE — LEDA MARIA ACONTECEU NO SOCIETY — CORAL DE FLORIANÓPOLIS EM BLUMENAU

1 — Andrea, filha do casal sr. e sra. João Salum (Lea) festejou mais um aniversario.

xXx

2 — No próximo dia 31, o Coral de Florianópolis, dará recital no Teatro Carlos Gomes na cidade de Blumenau. O aplaudido Coral será recepcionado pelo mundo social Cultural, e terá o alto patrocínio de Lions Clube, Rotary Clube, Clube Bom Otimista e Câmara Junior de Blumenau.

xXx

3 — O sr. e sra. Fernando Faria (Zulma), em sua residência reuniu um grupo de amigos para um jantar que homenageava os casais: senador e sra. Irineu Bornhausen e sr. e sra. dr. Paulo Konder Bornhausen, que estão de viagem marcada para Europa.

xXx

— Estamos informados de que em nossa cidade, será iniciada a Construção do Hospital das Clinicas Santa Catarina.

xXx

5— Preocupado com a vista da senhora o casal sr. e sra. dr. Flavio Amorim (Celina).

xXx

6 — Leda Maria da Luz Fontes, a Debutante do baile oficial Noite de Gala, que representará a cidade de Joinvile está ansiosamente em nosso "society".

xXx

7 — O casal Wolney Colaço de Oliveira (Neuza) recepcionou um grupo de amigos para um vatapá — O simpatico apartamento do casal em foco acontecu com ponto alto em elegância.

xXx

8 — Lili Liberato, eleita o Broto Elegante Ala Moça da sociedade Guarany sábado último na cidade de Italai.

xXx

9 —Festejou idade nova ontem o dr. Mario Meyer — Em sua residencia aconteceu elegante reunião.

xXx

10 — Preparando malas para voltar ao Rio de Janeiro, sábado próximo o casal sr. e sra. Teodoro Leite de Oliveira Leite Cremilda.

xXx

12 — Já estão de volta da temporada carioca Helena Hoscheil e Maria Aparecida Simão.

xXx

13 — As Debutantes de 1963, serão homenageadas no jantar do clube D. de Agosto, quando a Diretoria festejará 91 anos de sua fundação.

xXx

14 — Esta sendo esperado em nossa cidade o Exmo. sr. Governador Celso Ramos que em companhia de sua Esposa D. Edith, Deputado Joaquim Ramos e Dr. Alcides Abreu, visitará os Estados Unidos a convite do presidente Kennedy.

xXx

15 — Amanhã comentarei a recepção de Denise Maria Nascimento oferecida as Debutantes do baile oficial do Clube Doze de Agôsto.

xXx

16 — Cumprimentamos o Cel. Alvaro Veiga Lima pelo seu "niver" ontem — O casal Veiga Lima recebeu amigos para comemorar a data.

MUSICAL BAR

PARA UM BOM PASSA TEMPO COM SUA FAMILIA — REUNIÕES SOCIAIS — DANÇANTES COQUETEIS — FESTAS DE ANIVERSARIOS — CHÁ DANÇANTES — ETC.
ANDAR TERREO DO ROYAL HOTEL — Tel. 2515 (Portaria)

O que vale é a opinião dos clientes...

Industrias Gerais
Casaco Medeiros S.A.
BLUMENAU - STA CATARINA em 16-07-62

A
WALI - Publicidade
Rua Fernando Machado, 6
Florianópolis - SC

Agradecemos sua carta de 13 deste, enviando duas fotos do nosso painel localizado próximo à ponte "Hercilio Luz".
Felicitamos sua firma pela excelente apresentação e, igualmente pelo local. Não deixou nada a desejar. Parabens.

Cordialmente
Industrias Gerais
CASACO MEDEIROS S. A.

COLOCAÇÃO E CONSERVAÇÃO DE PAINEIS EM TODO O ESTADO

WALI publicidade
ESCR.: RUA FERNANDO MACHADO, 6
FLORIANÓPOLIS — Sta. Catarina

Conselhos de Beleza

Loções detergentes para a pele

A limpeza da pele não só a mantém num estado de normalidade como, também, oferece a oportunidade de corrigir alterações advindas pela sobrecarga permanente de secreções das glândulas que formam o óleo e o suor. A pele, pequena de modo dizer o nome de descarga retirma e entre os cários produtos que existem para tal finalidade, as loções ocupam lugar de destaque e a elas elas que iremos nos ocupar na crônica de hoje, é evidente que quando mais eficiente for a ação de penetração das lações detergentes e isto porque as lagrimas e sujidades sairão mais facilmente das poros de maneira alcançar de sabonetes. Sendo assim e de acôrdo com a orientação geralmente aceita pelos dermatologistas trabalhamos das lações detergentes limitadas, respectivamente, pelas três qualidades da pele: normal seca e gordurosa.

As pessoas com a pele normal pedem limpeza a qualquer hora do dia com a fórmula formada combinada como líquido de Hoffmann e que não é mais do que uma mistura em partes iguais de álcool e éter. Ou então, esta outra mais na moda: fortate tribasico de sódio, quatro gramas; álcool, dez gramas; glicerina, cinco gramas; água destilada, oitenta gramas.

Os indivíduos que possuem a cútis seca (sensível) e que não podem comumente suportar o álcool pode usar ela se feriam tudo vez mais dessecada. Para tal caso uma lação desse tipo: glicerina neutra, dezesseis centímetros cúbicos; água de rosas, dez centímetros cúbicos; água de louro cerejeira, dezenove centímetros cúbicos. Passar o produto pela manhã e na deitar.

Em relação aos possuidores de pele oleosa, os que mais necessitam, por gratidão de uma ação energica de Duprez, esclarecemos que as lações detergentes devem ter um alto poder desengordurante, fim de se revalorizar usadas o óleo a tradicional lação de gerante que também é muito útil contra as espinhas, desgraciosidades geralmente vistas nas peles seborreicas. Uma outra preparação antiga é o álcool canforado que pode ser usado regularmente em o pelos de irritar a pele. Como fórmula moderna de lação detergente para as peles gordurosas citamos: éter etílico, cinco centímetros cúbicos; álcool absoluto, cinquenta centímetros cúbicos; água de rosas, cincoenta centímetros cúbicos; canfora, trés gramas; ácido bórico, duas gramas; tintura de benjoim, quinze gotas. Usar com um mais vezes ao dia, segundo a intensidade da secreção oleosa. Com o uso constante de qualquer lação à base de canfora e éter é possível que a pele se torne exageradamente seca e se isto acontecer nada mais de que suspender o tratamento por alguns dias até que tudo se normalize.

Nota: — Os nossos leitores poderão solicitar qualquer conselho sobre o tratamento da pele e cabelos ao médico especialista Dr. Pires, a Rua Mário Si — Rio de Janeiro, bastando enviar o presente artigo deste jornal e o endereço completo para a resposta.

Dr. SANDRO MASCARENHAS

CIRURGIÃO DENTISTA
Ex-Estagiário do Hospital Naval em Cirurgia e Clínica de bôca. Modernissima consultório futurama — Cadeira eurórica — Alta rotação.
Rua Brigadeiro Silva Paes, n. 13 Telefone: 3552
CHACARA DO ESPANHA

CHAVES Em 5 minutos
CONFECÇÕES DE QUALQUER TIPO DE CHAVES
Rua Francisco Tolentino, n. 3

ARTES (plásticas)

george alberto peixoto

EXPRESSIONISMO

De todos os variados momentos artisticos, o Expressionismo é o que põe a alma humana mais em evidência, mostrando as suas facetas, desvendando todo o seu sofrimento.

Se alguém seguir o desenvolvimento da história da arte, que é por assim dizer a própria história da humanidade, verificará que a arte sempre passou de um extremo ao outro. Depois da pintura particularmente visual e sensual dos Impressionistas, os Expressionistas se desinteressam pelo mundo exterior, são totalmente farisnados pelas próprias emoções. Dessa forma o pintor Expressionista faz convergir para cada quadro que pinta, tôda a sua paixão e utiliza o objeto apenas como meio de expressão de sua visão pessoal. O Expressionismo não procura nenhuma representação objetiva do mundo, o artista, porém, está finalmente livre para fazer uso da natureza, das pessôas, dos objetos, tanto quanto com êles, possa exprimir seu universo visionário e adquire como que um poder divino de criar e transformar.

Esta liberdade, esta independência, já havia sido sentida, esporàdicamente, mesmo antes de se transformar, com os Expressionistas, no grito de tôda uma geração.

Grünewald e El Greco pinturam de uma maneira Expressionista nos séculos XVI e XVII.

O Expressionismo, apareceu como movimento definido, sòbremente no início do século XX, quando a simples reprodução fotográfica da realidade, já tinha sido passada pelos Impressionistas. Cézanne, imprimiu uma notável definição aos dois movimentos, dando a diferença entre Monet e Van Gogh: "Monet, disse êle, é apenas um ôlho, mas que ôlho!" "Van Gogh é um coração, mas que coração!" "Sendo o Impressionismo eminentemente visual, as caracteristicas de qualquer dos Impressionistas podem ser atribuidas ao mesmo sempo a todos êles, enquanto que no Expressionismo, como se funda sôbre o individualismo, cada artista é um mundo em si mesmo. Os dois movimentos: Impressionismo e Expressionismo parecem provar a validade do pensamento de Tolstoi: "Tôda a alegria é semelhante, mas cada sofrimento é diferente."

Como as raças nórdicas tendem a uma introspecção e um sentido mais forte do sofrimento do que as latinas, o berço do Expressionismo é a Noruega e a Alemanha.

Para exemplificar, citaria a obra de Georges Rouault, o único pintor religioso de nossa época, que oferece seus sofrimentos a Deus.

Na obra de todos os Expressionistas, a forma, que tinha sido difuida pelos Impressionistas, torna-se novamente sólida. A paixão a deforma e ela assume frequentemente alongamentos. A perspectiva é abolida. As côres tornam-se fortes, orgiásticas. Cada linha, cada côr é ditada pelo impulso visionário.

Enquanto o Impressionismo pertence ao passado, o Expressionismo, grito do indivíduo pela individualidade, pertence à nossa vida. Se o Expressionismo viveu até agora é porque exprime o tormento, a revolta, o grito da nossa geração.

Profundamente egocêntrico, o Expressionismo é ao mesmo tempo universal, porque a aventura de viver intensamente diz respeito a todos nós. Profundamente humano, o Expressionismo "é o grito de alarma daqueles que vivem em si mesmos o destino da humanidade".

USANDO
REGULADOR GESTEIRA
A SENHORA TAMBÉM PODERÁ
SORRIR TODOS OS DIAS
do mês

Nossa CAPITAL

OSVALDO MELO

O VERÃO: SAUDADES — Já se sente saudades do verão, isto sem se deixar de render Lessas homenagens a êste inverno camarada de quantos Florianópolis tem passo do nos últimos tempos.

Dias e noites sempre bonitos, sem chuva e muito sol.

Mas o verão, as cigarras, o Natal, as praias da Ilha, os lindos passeios, a roupa leve que se veste, o andar mais à vontade, tudo isso já nos faz ter saudades.

Nêste ano, ainda será muito melhor.

Extradas bem cuidadas para todos os recantos, o restaurante montado na Lagôa da Conceição, a reforma do Balneário de Canasvieiras e outras novidades mais.

Disseram-me, ontem, que alguem está pensando em manter uma pequena frôta de ônibus sòmente para turismo, que nos levará para onde quizermos ir.

Otima idéia sem dúvida.

Morro das Pedras, Lagôa, Canasvieiras, Rio Tavares e outros locais terão sua linha de ônibus.

Não sòmente aos domingos, mas, tres vezes por semana. Uma promessa para o próximo verão.

Uma churrascaria para Canasvieiras e por certo, pelas da também.

Tudo indica que teremos um verão com mais conforto para nós e principalmente para os turistas que nos visitarão.

Depois o Carnaval com seus carros atração, bonitos, derramando luzes pelos caminhos, com mutações e alegoria

Que venha pois o verão, é mais linda das estações do ano.

Assim com programas nóvos...

Acervo: Biblioteca Pública do Estado de Santa Catarina

Dia 24 de agôsto centenário de JOÃO CAETANO

Nome de Campo

Compulsando jornais da cidade do Desterro, parecem com notícias referentes a estada do maior ... brasileiro do século passado em nossa cidade e, pois, ... que pudia desaparecer em nossa história, estudiosos da Faculdade de Filosofia, resolveram juntando a ... notas soltas dados de ... dispunhamos, publicar a história de João Caetano no Desterro.

João Caetano dos Santos foi, sem dúvida, o maior ator do teatro brasileiro na ... atualidade. Começou como profissional em 1831 e em 1839, a 18 de outubro, no Teatro São Januário — Rio de Janeiro, representou "A GARGALHADA", de Jacques Arago, na presença do próprio autor, que a chamou de o primeiro ator da América. João Caetano criou muitos papeis, destacando-se: "Otelo", "Hamlet", "Antônio José", "Camões" e muitas outras. Dentre os adjetivos com que o agraciaram destacamos o de "Talma Brasileiro", comparação esta que muito o envaidecia. Em 1854 estava ao auge na fama. Convidado para fazer uma temporada na Bahia nesse ano, para lá se dirigiu e fez grande sucesso. Da Bahia foi convidado para ir ao Rio Grande do Sul e, em agôsto do mesmo ano embarcou no Vapor "Guanabara" com destino àquela Província.

Enquanto o "Guanabara" subia vagarosamente a Atlântico, vamos nos adiantar e ver a movimento teatral na pacífica cidade de Nossa Senhora do Desterro.

Em 1850 a Diretoria do Teatro Particular Catarinense, denominado de São Pedro de Alcântara, reiniciava os seus trabalhos, alugando para isso um bom ... propriedade de Dona Joaquina Maria da Luz e, desde a época em diante, subiram à cena, mais ou menos de dois em dois meses vários peças.

1854 foi um progresso para as atividades teatrais do Desterro, em referência sobre a vinda a Ilha, em 5 aôto de Domingos Gonçalves de Magalhães, "ANTONIO JOSÉ" o a "INQUISIÇÃO", tendo-se a especialidade com a comédia em 1 ato "O CAXEIRO DA TABERNA".

Outras peças foram estreadas neste ano: em março, maio, junho e agôsto.

No dia 8 de agôsto (quinta) no Teatro do Desterro a "Gua subiu", tocando João Caetano. Este, para descansar, enquanto o Vapor se aprontava para prosseguir viagem, ficou hospedado no hotel do Vapor, no Largo do Palácio, hoje Praça XV de Novembro.

A notícia correu célere e, à noite, alguns amigos e chegaram no hotel com uma banda de músicos. Finalmente foi iniciado de "Thalma Brasileiro" que, na sua vida obrequiosa e platéia desfrutava com uma de suas criações, e que foi sucêdido procissão por João Caetano.

No dia imediato, o vapor seguiu viagem e, na sua volta trouxe notícia do sucesso que João Caetano estava fazendo no Rio Grande do Sul. Na Província estinha chegou e vendê-se ramalhetes até a de trouxe cada um.

Os desterrenses perceriam evidentemente os jornais que vinham da Província de São Pedro do Rio Grande do Sul e, a 1º de novembro a secretaria da Sociedade Dramática Particular São Pedro de Alcântara estampou pelo Jornal "Correio Catarinense", que, pela volta do vapor "Imperador", teria lugar uma recita extraordinária na qual o Comendador João Caetano dos Santos se dignaria representar.

Finalmente, no dia 5, ... o "Imperador", trouxe o ... dramático.

Evidentemente foi ... com por várias pessoas, e uma comissão da parte da Diretoria da Sociedade foi indagar de Ilha ator se ... e se ainda dispunha a ... sobre a apresentação ... a platéia do teatro com ... representação ...

Apesar de estar mal de estômago, por o ator não se dava bem com alguns pratos, mas, mesmo que representar "A GARGALHADA", que tem os aplausos havia arrancado da platéia Rio-grandense. Desembarcando às 11 horas do mesmo dia, ainda logo cedo do que uma multidão, dirigiu-se para o hotel do Vapor onde ficou hospedado. Depois de descansar um pouco, mais ou menos a uma hora da tarde, se dirigiu ao Ventrilho São Pedro de Alcântara para tomar contacto com o palco e platéia e casaca geral.

A Tarde, em sua residência, Capitão João Xavier Pacheco, o tesoureiro da Sociedade, não teve mais a medir e, sem instante, os bilhetes foram distribuídos.

A expectativa no Desterro era ... e as conversas, nas direções ... era outra, a representação ...

As 19 horas a banda de música "Sociedade Filarmônica", juntamente com a Diretoria da São Pedro de Alcântara se dirigiu ao hotel para acompanhar o ator ao teatro.

Tudo preparadas anteriormente que o teatro convidado ... chegado, abrindo-se a ... no perfeito do teatro que João Pinto, a cortina de ... ladeiras, ... que ... o primeiro ator da América ... representar. Depois da banda executar uma Cavatina, subiu ... o drama de Arago. O ... e João Caetano ... da peça ... do ... que ... ao ... perceba ... quando ela ... e ... que ... "GARGALHADA" ... sua ... e ... ao ... Finalmente, ... Dramático ... Dramático ... Dramático

Plano de Metas Celso Ramos

NA PRAINHA: GRUPO ESCOLAR CELSO RAMOS

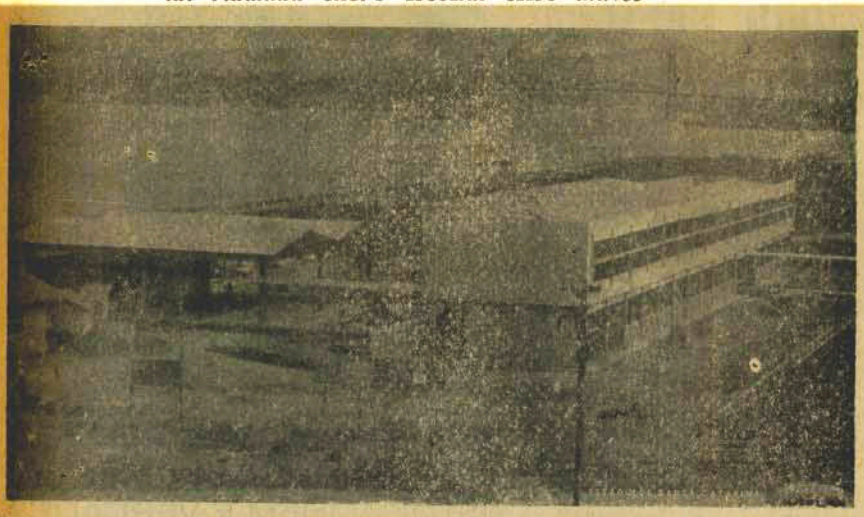

Há anos que, na capital catarinense, não se construia um Grupo Escolar, muito embora as prementes necessidades que se fazia sentir com índice demográfico crescente a exigir soluções imediatas. Compreendendo a magnitude do problema, o Governador Celso Ramos, através do Gabinete de Planejamento do PLAMEG, solicitou que medidas urgentes fôssem tomadas. Inicialmente, a Assessoria de Educação e Cultura daquele órgão programou a construção de escolas de emergência, enquanto as medidas definitivas eram assentadas núm planejamento que visava atender às reais e urgentes necessidades de todo o Estado. Em Florianópolis, no populoso bairro da Prainha, um magnífico Grupo Escolar está sendo erguido, já se encontrando em fase final de construção. Contando com todos os requisitos técnico-pedagógicos, num edifício de linhas sóbrias e funcionais, abrigará, em suas 10 salas em dois turnos, 800 crianças. Resultado de um convênio PLAMEG-SVOP, a obra está sendo executada pela Diretoria de Obras Públicas e, numa justa homenagem àquele que está dando ao Estado o lugar anteriormente acupado, de merecido destaque, entre as demais Unidades da Federação, o novo estabelecimento escolar será denominado Grupo Escolar Celso Ramos. No flagrante poderemos constatar o adiantado estado atual das obras, e já no próximo ano letivo, o Grupo Escolar Celso Ramos da Prainha, estará prestando serviços às crianças de Florianópolis, ajudando, assim, a suprir o "déficit" que, ao início do atual Govêrno, se fazia sentir de maneira alarmante.

GRUPO ESCOLAR DE CAPOEIRAS: UMA REALIDADE

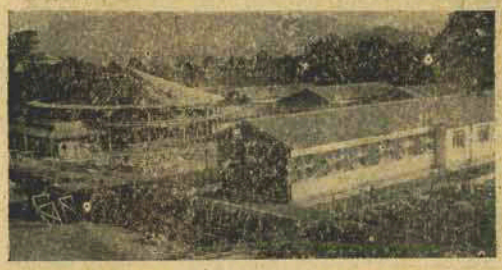

Para que realmente viesse a atender às necessidades de ensino, a localização dos Grupos Escolares obedeceu a criterioso levantamento técnico-pedagógico, através das Inspetorias Escolares e Delegacias Regionais de Educação. Levou-se em consideração, no estudo das prioridades, às mais prementes necessidades da rêde escolar catarinense Partindo-se dêsse estudo — o paralelamento às escolas de emergência — o Gabinete de Planejamento do PLAMEG, por intermédio da Assessoria de Educação e Cultura, promoveu aos estudos para os projetos de Grupos Escolares padrão e, posteriormente, à contratação e construção dos referidos estabelecimentos escolares. Partindo dêsse levantamento é que foi determinada a imediata construção do Grupo Escolar de Capoeiras, que virá ao encontro de um antigo reclamo dos habitantes daquela zona. Já em fase final, com funcionamento previsto para o próximo ano letivo, contando com 10 salas de aula, o novo estabelecimento tem capacidade para, em 2 turnos, abrigar 800 alunos. Realizado em convênio com a Secretaria de Viação e Obras Públicas, através da DOP, o Grupo Escolar de Capoeiras (foto) atende a todos os requisitos técnicos-pdagógicos recomendados pelos mais modernos métodos de ensino.

EDIFICIO PARA O BDE

A implantação de um estabelecimento oficial de crédito era ponto importante do Sr. Celso Ramos, na sua plataforma de candidato. Eleito para o executivo catarinense, procurou, de logo, cumprir não só esta, como tôdas as demais promessas feitas ao eleitorado de sua terra E hoje o Banco de Desenvolvimento do Estado é uma magnífica realidade, prestando inestimáveis serviços a Santa Catarina, possibilitando crédito fácil e desburocratizado. O edifício (foto), onde atualmente funciona o novo estabelecimento de crédito, foi adquirido pelo Plano de Metas do Govêrno Celso Ramos tendo ali sido instadadas direção e agência da capital.

OFICINA MECÂNICA PARA A PM

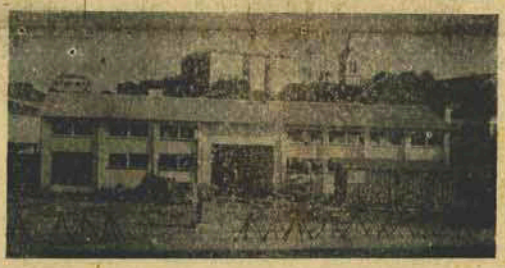

A Oficina Mecânica da Polícia Militar é uma necessidade premente para um melhor atendimento dos serviços que estão afetos à briosa corporação. Em fase de conclusão (foto), a referida obra, que é resultado de um convênio PLAMEG-SVOP da DOP dentro de pouco estará prestando serviços, contribuindo para a maior eficiência da nossa milícia.

Assistência Médica-Farmacêutica e Saneamento Básico no Interior da Ilha

Preciosas medidas foram ressaltadas no decorrer do ano de 1962, no Município de Florianópolis, objetivando a erradicação da verminose na zona rural.

A execução do que se convencionou denominar "Plano Piloto da Ilha de Santa Catarina" que, em síntese, visa o extermínio dos vermes que assolam a zona rural, mediante a implantação de condições tendentes a eliminar a população das águas e contaminação do solo, foi operada através de convênio firmado entre o PLAMEG, a Legião Brasileira de Assistência e a Prefeitura Municipal de Florianópolis, com a coadjuvação do Serviço de Endemias Rurais.

As sedes distritais e a zona rural da Ilha de Santa Catarina, com 26.000 habitantes, de acôrdo com o levantamento procedidos pela DNEU e LBA, têm 80% de sua população infestada por verminoses (diversos tipos) que trás como consequência a anemia ferropriva (microcítica).

358 fossas foram construídas em 1962, pelo DNEU financiadas pelo PLAMEG 13 ambulatórios são mantidos pela LBA, com auxílio do PLAMEG.

Neste exercício, como em 1962, está sendo executado o trabalho de assistência medico-farmaceutica às gestantes e crianças, ao lado da execução do programa de 642 fossas novas.

INSTITUTO DE EDUCAÇÃO

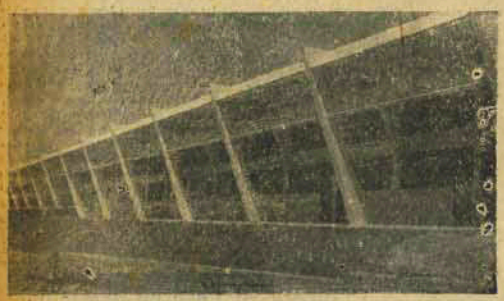

Iniciadas no govêrno Jorge Lacerda, as obras do novo Instituto de Educação e Colégio Estadual Dias Velho, foram continuadas em ritmo acelerado pelo atual govêrno, já havendo sido inaugurada a ala do Ginásio. O PLAMEG, compreendendo a necessidade do nosso mais importante estabelecimento de ensino secundário, não só para a população da capital, como também de municípios vizinhos, determinou a pronta conclusão da referida ala, como também que o restante da obra fôsse logo atacado. Mal concluída a ala do ginásio, desapropriados os prédios que se faziam necessários para o prosseguimento das obras, os trabalhos prosseguem. Nosso flagrante é da ala já concluída e que há pouco foi inaugurada.

PROJETO GADO LEITEIRO

(Fundo rotativo para Aquisição, Transporte, Alimentação e Revenda de Matrizes Leiteiras ao Produtor

O abastecimento de leite às populações urbanas na capital, tem sido a preocupação constante dos responsáveis pelo bem estar social. Com a finalidade exclusiva de aumentar a população do precioso alimento, faziam-se necessárias urgentes e imediatas providências. O Govêrno Celso Ramos, através do PLAMEG, analisando o problema que a principal medida nesse sentido seria a ampliação do plantel de gado leiteiro. Esse aumento seria através da introdução de matrizes de elevatq índice da produtividade, além da assistência que órgãos técnicos do setor competente devem prestar aos produtores. O projeto institui um fundo rotativo que possibilita adquirir, transportar, aclimatar e revender matrizes leiteiras aos produtores que abasteçam a capital catarinense e está beneficiando uma grande coletividade com o aumento da produção que está constatando através dessa medida de financiamento.

FACULDADE DE SERVIÇO SOCIAL: ALOJAMENTO DE ALUNAS

Desenvolvimento social, requer adequado Serviço Social. O Govêrno colabora com a Faculdade de Serviço Social, financiando a construção de alojamento para as alunas internas. As obras do alojamento já se encontram em adiantada fase de construção e são resultado de um convênio do PLAMEG com a SVOP, através da Diretoria de Obras Públicas.

Acervo: Biblioteca Pública do Estado de Santa Catarina

do Govêrno na Capital

HOSPITAL DOS SERVIDORES

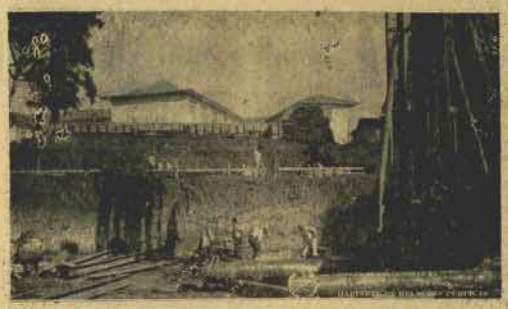

Meta do Atual Govêrno, o Hospital dos Servidores do Estado, que teve suas obras iniciadas no dia do servidor no ano de 1962, visa a solução do problema da Assistência Hospitalar ao funcionário estadual e seus familiares. Dai o alto alcance social da medida determinada pelo govêrnador Celso Ramos e daí o empenho da atual administração em atacar a obra, que virá prestar tantos e tão assinalados serviços ao nosso barnabé. O novo estabelecimento hospitalar terá capacidade para 200 leitos e contará com todos os mais modernos equipamentos e serviços especializados, no sentido de um atendimento completo. Projetado dentro da mais moderna técnica médico hospitalar, por uma equipe composta de engenheiros e médicos, no intuito de poder prestar uma assistência médica perfeita, seu planejamento, quando apresentado à consideração de especialistas, foi considerado modelar. Os trabalhos (foto) já foram atacados, prevendo-se, em vista do vulto da obra, um período de dois a três anos para a conclusão. PLAMEG-SVOP-IPESC, por intermédio da DOP executam os trabalhos desta importante iniciativa do Govêrno Celso Ramos.

HOSPITAL INFANTIL EDITH GAMA RAMOS

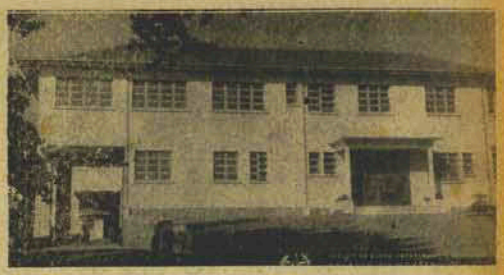

Obra pioneira entre nós, o Hospital Infantil de Florianópolis, que objetiva prestar a necessária e devida assistência médica à população infantil de Florianópolis e municípios vizinhos, leva o nome da Primeira Dama do Estado Dona Edith Gama Ramos. Foi iniciado em 1961 e já se encontra concluído há alguns mêses (foto). O equipamento técnico, científico e administrativo, necessário ao seu funcionamento, está sendo adquirido por um Grupo de Trabalho, construído pelo PLAMEG com financiamento deste órgão e da LBA

Fundo Rotativo Destinado Á Aquisição E Revenda De Material de Pesca

Também para o pescador catarinense se voltaram os cuidados do Governador.

Pelo PLAMEG e através do Departamento Estadual de Caça e Pesca, foi executado em 1962, um Fundo Rotativo para aquisição e revenda de material de pesca, que está produzindo grande benefício para a sofrida classe.

ESCOLAS DE EMERGÊNCIA

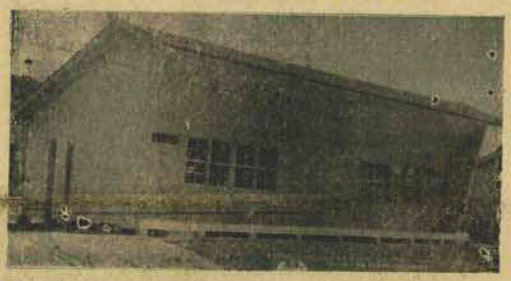

Dentre as mil no Estado, 14 salas de emergência para o município da Capital

Curso de Aperfeiçoamento de Professores para ensino médio de 1º ciclo

A transformação dos Cursos Normais Regionais em GINÁSIOS, é programa do Plano de Metas do Govêrno Celso Ramos, porque até 1961, apenas 7% dos alunos primários tinham acesso ao Ginásio e, até 1961, existiam no Estado somente cinco Ginásios Estaduais.

O programa governamental prevê dotar de 100 novos Ginásio estaduais, transformando, tècnicamente e de conformidade com a orientação do Conselho Estadual de Educação (que já aprovou os estudos do PLAMEG), os atuais Cursos Normais Regionais em Ginásios Estaduais.

Uma das medidas técnicas recomendadas, é a realização de Cursos de Aperfeiçoamento de professores, dos quais, o primeiro foi realizado na Capital.

Polícia Militar e Corpo de Bombeiros

Entre os vários melhoramentos que o Govêrno Celso Ramos, através do Gabinete de Planejamento do PLAMEG, propiciou à Polícia Militar e ao Corpo de Bombeiros, figura a ampliação do Edifício e Instalações daquelas corporações que tantos serviços prestam à coletividade.

Mas, em vários outros setores, a ação do PLAMEG se fez sentir, colaborando com aquêle orgão governamental.

Temos, assim, aquisição de máquinas diversas para as oficinas da polícia militar, destacando-se os equipamentos para os serviços de rádio comunicação, de rádio patrulha; central telefônica para o Quartel General da PM; equipamento e material diverso para o corpo de Bombeiros; abrigo para as praças; e equipamento mobiliário para o hospital da Polícia Militar.

Centro Hemoterápico: Meta Alcançada

Seria desnecessário afirmamos que os hospitais do Estado se recentem de sangue e derivados suficiente para as diárias intervenções cirúrgica e, bem assim, de um serviço completo e eficiente para o processo seletivo.

Devidamente equacionado no programa do govêrno, essa necessidade hoje é meta superada.

Providências imediatas foram realizadas com o fim único de evitar a continuidade do antigo metodo e as consequências irreparáveis determinadas pela falta de organização dêste setor.

Como medida preliminar foi incumbido, pelo Plano de Metas do Govêrno, o Dr. Mário Roberto Kazmakowski para proceder a estudo técnicos e apresentar as conclusões para a real efetivação dêsse importante serviço, do setor Saúde Pública, programando as necessidades que viriam atender o homem **barriga-verde.**

O relatório apresentado por aquela autoridade médica do PLAMEG "Plano Básico Trienal" — para funcionamento do Centro Hemoterápico Catarinense, "constitui excelente trabalho" no parecer do Dr. Osvaldo Mellone, Chefe do Serviço de Transfusão do Hospital das Clínicas da Faculdade de Medicina da Universidade de São Paulo.

Assim é que, nos seus 4 primeiros meses de funcionamento, com apenas 40% da sua capacidade funcional, pois ainda se encontra em fase de organização, já cadastrou 1.113 doadores e 597 receptores; já forneceu 137.450cc. de sangue, dos quais apenas 17,2% foram pagos pelo paciente. Tal índice é realmente significativo, se considerarmos que anteriormente o mesmo era superior a 45%.

Antes do término do exercício de 1963, passará a produzir a maior parte do material de consumo da banca de sangue através o preparo dos frascos para coleta de sangue e sôros para tipificação sanguínea, devendo, em 1964, contar com os setores de laboratório de análises e liofilização de hemoderivados plasma sêco, fibrinogênio, etc.

Por outro lado, o Centro hemoterápico Catarinense já dispõe de fibrinogênio; princípio coagulante do sangue, sendo o Estado de Santa Catarina a primeira unidade da Federação a receber os primeiros frascos produzidos no Brasil.

O Centro Hemoterápico Catarinense, ou melhor o Banco de Sangue, como todos conhecem, modernamente instalado junto a Maternidade Carmela Dutra, vem prestando a assistência necessária à população da Capital e do Estado.

ESCOLA DA BASE AÉREA

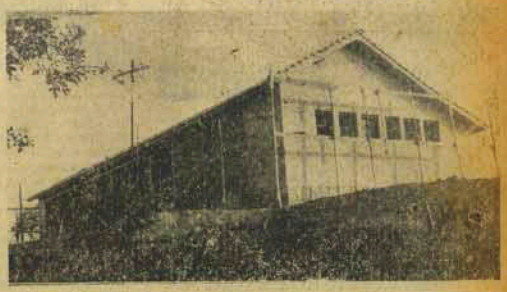

De acôrdo com a planta padrão do GEPE, a Diretoria de Obras Públicas construiu, na Base Aérea, um prédio escolar todo de alvenária. O referido estabelecimento virá atender às necessidades não só dos filhos dos militares que servem aquele posto militar, como às demais crianças das famílias radicadas nas imediações. Necessidade de há muito sentida, sòmente agora se concretiza, graças ao levantamento realizado pela Assessoria de Educação e Cultura do PLAMEG e que objetiva, de acôrdo com determinações expressas do Governador Celso Ramos, colocar escolas ao alcance de tôdas as crianças de Santa Catarina.

EXECUÇÃO DAS OBRAS COMPLEMENTARES AO ACESSO DO SISTEMA RODOVIÁRIO À CAPITAL

— "Olha lá, o morro da ponte está sumindo!" Esta frase simples e ingênua que a população de Florianópolis exclama a cada dia, guarda horas de estudos e planos que os técnicos oferecem à capital. O problema do tráfego na zona central da cidade, devidamente equacionado mereceu o louvor total da população, com o completo descongestionamento. Porém, o problema não foi solucionado. A questão ultrapassa o limite central, residindo até mesmo nos sub-distritos. Neste sentido, urgia uma modificação no sistema rodoviário do Estado quanto ao acesso à Capital catarinense. Na parte do continente, o viaduto, obra da Codec e Prefeitura Municipal, virá oferecer exemplarmente a solução desejada. Na parte da Ilha de Santa Catarina, o Plano de Metas do Govêrno, através da Secretaria da Viação e Obras Públicas (DER) vem executando, em ritmo acelerado, o desmonte do antigo "Morro do Cemitério". Na execução das obras complementares que visam a planificação daquela área, o acesso ao sistema rodoviário do Estado à Capital catarinense mereceu tôda a atenção e está sendo ràpidamente resolvido: máquinas, caminhões basculantes, engenheiros, equipes de operários, todos trabalhando conjuntamente, num esfôrço nunca presenciado. Sós o que vemos, documentado pela precisão dos fotografias, incapazes de merecer um juizo que não seja perfeito. O problema do tráfego, num futuro bem próximo, deixará completamente de ser um problema. O governador Celso Ramos, através do seu Plano de Metas, em tôdas as esferas administrativas vem propiciando melhores e novos dias à população da capital.

Instituto de Cardiologia e Serviço de Diagnóstico Precoce do Cancer Ginecológico e da mama

A medicina especializada na Capital e no interior do Estado se ressentia da necessidade de meios condignos para o seu perfeito funcionamento. O técnico, inteirado desta necessidade, de imediato tratou de enquadrá-lo dentro do planejamento quinquenal do atual govêrno.

Hoje, modernamente instalado nas proximidades de Saude Pública, com financiamento do PLAMEG, o Instituto de Cardiologia e Serviço de Diagnóstico Precoce do Cancer Ginecológico e da Mama vem cumprindo seu objetivo.

Acervo: Biblioteca Pública do Estado de Santa Catarina

48 ANOS DE LABUTA CONSTANTE EM PROL DE SANTA CATARINA NO SETOR DOS ESPORTES

O ESTADO ESPORTIVO

REDATOR
PEDRO PAULO MACHADO

COLABORADORES ESPECIAIS
MAURY BORGES — GILBERTO NAHAS
GILBERTO PAIVA

COLABORADORES
— RUI LOBO — MILTON F. A'VILA —
ORILDO LISBOA — MARIO INACIO
COELHO — MANGONA

Jogos Luso-Brasileiros

Seguem para Pôrto Alegre os remadores catarinenses

COM DESTINO A PORTO ALEGRE, VIA AEREA, SEGUE, HOJE, A DELEGAÇÃO CATARINENSE DE REMO QUE REPRESENTARA O BRASIL NAS PROVAS DE SINGLE-SKIFF, QUATRO COM TIMONEIRO E OITO REMOS DOS JOGOS LUSO-BRASILEIROS QUE ESTAO SE CONSTITUINDO NA ATRAÇÃO DO MOMENTO.

A NOSSA DELEGAÇÃO SEGUIRA SOB A CHEFIA DO PRESIDENTE DA FASC, JORNALISTA OSVALDO SILVEIRA E SERA COMPOSTA DOS REMADORES DO QUATRO E OITO DO CLUBE NAUTICO FRANCISCO MARTINELLI QUE PODERA LEVAR PELO MENOS DOIS RESERVAS QUE POSSIVELMENTE SERÃO SIDNEY PRATS E ODAIRR FURTADO, OS MESMOS QUE NOS JOGOS PANAMERICANOS FICARAM DE SOBREAVISO PARA QUALQUER EVENTUALIDADE. O RIACHUELO FORNECERA O PROMISSOR "SCULLER" ALFREDO QUADROS FILHO, QUE REMARA NA PROVA DE SKIFF, VENCEDOR QUE FOI DAS ELIMINATORIAS.

AS PROVAS, COMO SE SABE, ESTAO MARCADAS PARA DOMINGO.

BOA VIAGEM E FELICIDADES, SAO OS NOSSOS VOTOS.

Luta Osvaldo Silveira para fazer ressurgir o remo em Itajaí

Conforme havia prometido, continua trabalhando intensivamente o presidente da FEDERAÇÃO AQUÁTICA DE SANTA CATARINA, no sentido de soerguimento de remo em Itajaí.

Foi com a prática do esporte de remo em nossa terra que surgiram os clubes náuticos "Almirante Barroso" e "Marcilio Dias", cujos feitos gloriosos, aqui mesmo em nossa baía, embora num passado bem distante, estão gravados em nossa rotina.

Hoje, no entanto, muito embora tenham tôdas as condições favoráveis para a prática dêsse salutar esporte, êsse não mais existe.

Almirante Barroso e Marcilio Dias de clube de remo foram transformados em futebol, embora em seus pavilhões continuem estampados os signos de suas primordiais finalidades.

Neste sentido, reportamos, hoje, termos da carta do senhor Osvaldo Silveira ao sr. Camilo Mussi, mui digno presidente do CLUBE NAUTICO "Almirante Barroso, de Itajaí.

Eis-los:

"Florianópolis, 21 de Julho de 1963.

Senhor Camilo Mussi.

Ao cidadão e digno desportista saúde, paz e disposição para redobrar a luta em benefício de uma mocidade que se difinha em meio a corrupção que vem envolvendo a tudo e a todos. Creio na ação neutralizadora de outros, utilizando de medidas moralizadoras capazes de criar ambiente salutar, pelo menos, para o grupo de indivíduos que se dedica a êsses setores. No momento, ocupa, por bondade de alguns desportistas locais a função de Presidente da F. A. S. C. e procuro desenvolver ação positiva para não desmerecer o trabalho de outros que ocuparam o mesmo posto. Dentre os elementos consignados na meu programa desejo ressaltar três pontos:

a) — Promover campanha para a conquista do Campeonato Brasileiro de Remo para Santa Catarina, em 1964;

b) — Entusiasmar os mentores dos clubes náuticos Barroso e Marcilio Dias no sentido de despertar aquele velho espírito de competição remissível, fazendo singrar as águas de magestoso Itajaí os barcos exigidos para atender as necessidades do apreciado esporte do quatro no passado, foram de admirável projeção;

c) — Trabalhar no sentido de interessar aos poderes públicos ou mesmo aos elementos desportistas para as construções de prédios que sirvam de garagem para as embarcações de visitantes, como alargar o campo associativo e desportivo. Neste instante estou voltado para o item "b" pensando em realizar uma regata oficial em Itajaí o mais cedo possível. Confesso as minhas deficiências econômicas, isto é as dificuldades da FEDERAÇÃO e para semelhante espetáculo formar-se necessário a colaboração dos senhores de Itajaí, patrocinando a competição. Contando com os três clubes daqui, mais o América de Blumenau, faremos um grande espetáculo nos localidade que marcará época nos anais esportivos. Com êsse mesmo objetivo escrevi ao prefeito dali, ao jornalista Fôes, ao Leocadio Barreto, ao Vereador Araújo, mas, tudo ficou na estaca "zero".

Compreendem a situação, proclamam como feliz lembrança, mas, fogem à iniciativa da realização da pugna. Senhor Camilo Mussi, pode parecer muita pretenção de minha parte, mas, confesso sinceras, pois, com o soerguimento do remo em Itajaí, terá conseguido um campo de competição com os nossos valores filiados de Blumenau e Joinville.

Termino aguardando resposta favorável a essa pretensão (visando a felicidade da família remadora de Santa Catarina. Abraços. Osvaldo Silveira — Presidente da F. A. S. C."

Portanto, dando o primeiro passo para a recuperação de esporte dos fortes em Itajaí.

Agora cabe aos altos mentores itajaienses arregaçarem as mangas e trabalhar.

Trabalhar num sentido de equipe coesa, com altruismo, com amor por esta modalidade esportiva que tão condignamente tem elevado o nome de Santa Catarina Esportiva.

E que num futuro bem próximo a Federação Aquática de Santa Catarina possa contar com mais duas valorosas agremiações filiadas.

Unidos permaneceremos no campo de batalha.

A vitória será nossa, porque será em benefício de nossas cores de nosso Estado.

Marcharemos ao lado de Osvaldo Silveira, ombro a ombro, com o objetivo nobre em trazer pela vez primeira o título máximo da canoagem nacional.

Só o futuro nos dará razão e as novas gerações hão de nos lembrar com gratidão, por termos com a nossa consciência permanecidos fiéis aos nossos ideais.

ORILDO LISBOA

EM NOVA TRENTO: TIRADENTES 1 X HUMAITÁ 1

Tijucas — (Do correspondente Manuel dos Anjos) — Domingo nos deslocamos até a cidade de Nova Trento, onde fomos assistir a partida, válida pelo Campeonato da L. S. D., entre as equipes do TIRADENTES X HUMAITÁ.

Foi uma partida que não correspondeu tecnicamente. O Tiradentes fez um bom primeiro tempo marcando o seu primeiro tento aos 21 minutos, por intermédio de Caio.

Como tem acontecido em todas as partidas do presente Campeonato o Tiradentes fez um primeiro tempo de bom futebol com bonitas jogadas, criando a produção na etapa final.

Louvamos aqui o espírito de luta dos rapazes do Humaitá que, embora inferiorizados numericamente com a expulsão na primeira etapa do seu avante Toninho, não esmoreceram lutando com fôrça e conseguindo o seu tento de empate aos 35 minutos do tempo final, por intermédio de Pinga.

Achamos justo o empate de 1 tento, pelo espírito de luta do Humaitá, não permitindo ao Tiradentes alcançar a vitória.

Os quadros jogaram assim constituídos:

TIRADENTES: — Dali; Lola, Eloi, Djalma e Nelton; Ari e Caio; Aldinho, Dim, Gilfredo e Tacoto.

HUMAITÁ: — Nelson; Eldo, Mirosa, Valdir e Cerace; Beurinho e Cabelo; Pinga, Toninho, Mirosa e Teloni.

A arbitragem esteve a cargo de Milton Sá, com atuação que não agradou a ninguém. Seus auxiliares pecaram na marcação de impedimentos que não houve.

Na preliminar: vitória do Tiradentes por 3 tentos a 2.

EMPOSSADOS OS NOVOS MEMBROS DA COMISSÃO BLUMENAUENSE DE ESPORTES

Recebemos os agradecimentos o seguinte ofício:

Blumenau, 15-7-63

Senhor Redator do Jornal "O ESTADO"
FLORIANOPOLIS

Prezado Senhor:

Cumpre-me o grato dever de levar ao conhecimento de V. S. que nesta data foram empossados pelo Sr. Hercilio Deeke, DD. Prefeito Municipal de Blumenau os membros desta Comissão, abaixo citados e nomeados pelo Decreto n. 447, de 11 de Março do corrente ano, nos seguintes cargos:

Presidente — Sebastião Miranda da Cruz
Vice-Presidente — Ten. Cel. Paulo Salles Paim
Secretário — Edgar Paulo Muller
Tesoureiro — Reinaldo Werner
Assistente Técnico — Cap. Walmore Pereira de Siqueira
Assistente Jurídico — Dr. Euridio Lázaro Rebello
Assistente Médico — Cap. Dr. José Roberto da Silva
Assistente Técnico para Obras e Constr. — Dr Egon Stein

Valho-me da oportunidade para apresentar a V. S. meus protestos de elevado apreço acompanhados de

Saudações Esportivas
COMISSÃO MUNICIPAL DE ESPORTES
Edgar Paulo Muller, Secretário

soda cáustica

4A

CRISTALIZADA EM ESCAMAS

FABRICADA NO BRASIL PELA PRIMEIRA VEZ

CIA. ELETRO QUIMICA FLUMINENSE

Embalagem Industrial:
Sacos multifolhas (Papel e Plástico) de 50 quilos

Embalagem Doméstica:
Caixas de papelão com 24 pacotes plásticos de 1 1/2 lb

Representantes para os Estados de Santa Catarina e Paraná

BUSCHLE & LEPPER S.A.
Joinville • Blumenau • Curitiba

DRS. ENNIO LUZ e JOÃO JOSE R. SCHAEFER

ADVOGADOS
Rua Felipe Schmidt, 21.
Florianópolis — SC —

TÉCNICOS DO DIA

— Maury Borges

A Confederação Brasileira de Desportos vem de determinar para os dias 7 e 14 de agôsto a realização das eliminatórias da Taça Brasil, envolvendo o Esporte Clube Metropol de Santa Catarina e o Londrina Futebol Clube do Paraná, com o primeiro jôgo em Londrina, norte do Paraná. Porem, ao que se comenta, diretores dos dois clubes desejam a realização dos jogos nos dias 11 e 18, o que está sendo objeto de estudos por parte da CBD.

Os IV Jogos Abertos de Santa Catarina estão marcados para o período compreendido entre 31 de agôsto a 10 de setembro, na cidade de Joinville. A "Manchester" está se preparando ativamente para as disputas dos Jogos. Blumenau já se inscreveu nas diversas modalidades esportivas que serão disputadas. Enquanto isso, Florianópolis limita-se a acompanhar o movimento que por lá é registrado através dos Boletins Informativos da CCO. Está na hora da Comissão Municipal de Esportes se manifestar!

Lamentàvelmente o futebol de salão ficou à margem das disputas dos IV Jogos Abertos de Santa Catarina numa atitude errônea e mesmo maléfica para o esporte que vem ganhando destaque na capital e mesmo no Estado. Infelizmente os homens que assim deliberaram naturalmente estavam com seus pensamentos voltados para outros fatores, para outros esportes, não dando o valor e a atenção que merece ao salonismo catarinense. Agora, resta-nos apenas lastimar a decisão da comissão que nos parece incompetente para tal fim. Afóra o futebol de salão, os IV Jogos Abertos contarão com as seguintes modalidades esportivas: Atletismo, Voleibol, Tênis, Natação, Tênis de Mesa, Saltos Ornamentais, nas categorias de masculino e feminino. Basquetebol, Ciclismo, Xadrês e Punhobol, sòmente masculino.

A diretoria do Bocaluva Esporte Clube, comemorando o seu Jubileu de Praia, vai oferecer, entre os dias 3 ao dia 11 de agôsto, uma programação social esportiva em regozijo ao acontecimento que é por demais grato para os desportos catarinenses. O programa de comemorações será aberto dia 3/8/63 com um coquitel a imprensa escrita e falada a ter por local a sede do Clube Atlético Catarinense. Nos dias subsequentes serão realizados torneio de voleibol, basquetebol, futebol de salão além de outras solenidades.

NÚMEROS DO CERTAME GUANABARINO DE FUTEBOL

Após cumprida a quinta rodada do turno, o certame guanabarino de profissionais apresenta os seguintes números:

Jogos efetuados — 30
Tentos consignados — 97
Defesa mais vazada — Canto do Rio com 21 goals
Defesa menos vazadas — Fluminense e Bangú, com 1 tento
Ataques mais positivos — Fluminense e Botafogo, ambos com 13 goals
Ataque menos positivo — Bonsucesso com zero tento
Goleiro mais vazado — Vila Nova, do Madureira, com 18 tentos
Artilheiros do certame — 1º lugar — Ayrton do Flamengo; Manoel do Fluminense, e Luiz Carlos do Olaria, com 5 tentos; 2º lugar — Célio do Vasco da Gama e Carlos Pedro, do América, com 3.

ARRECADAÇÃO

A maior renda — Flamengo 3 x Botafogo 1 — Cr$ 18.529.878,00
A menor renda — Olaria 2 x Portuguêsa 1 — Cr$ 115.500,00
Total geral de arrecadações — Cr$ 67.393.063,00
Colocação dos concorrentes
1º Flamengo e Fluminense com 0 pp
2º América, com 1
3º Botafogo com 2
4º Olaria, com 3
5º Vasco da Gama, 4
6º São Cristovão e Campo Grande, com 5
7º Madureira, Bonsucesso, Canto do Rio e Portuguesa, com 10 pp

Colocação na Taça Eficiência
1º Botafogo e Fluminense, com 134 pontos
2º América, com 112
3º Flamengo, com 103
4º Bangú, 99
5º Vasco da Gama, 75
6º Olaria, 67
7º Campo Grande, 61
8º São Cristovão, 55
9º Portuguesa, 48
10º Bonsucesso, 44
11º Madureira 34
12º Canto do Rio, com 2 pontos ganhos.

PROXIMA RODADA

Jôgo nº 1 — Vasco da Gama x América — no Maracanã
Jôgo nº 2 — Bangu x São Cristovão — no Maracanã sabado
Jôgo nº 3 — Campo Grande x Botafogo — em Itaiá del Cima
Jôgo nº 4 — Madureira x Flamengo — em Conselheiro Galvão
Jôgo nº 5 — Portuguesa x Fluminense — em local a ser determinado
Jôgo nº 6 — Bonsucesso x Canto do Rio em Alvaro Chaves

PORQUE NÃO PARTICIPAMOS DO CONGRESSO DOS ÁRBITROS DE FUTEBOL!

O sr. Osni Mello, palestrando com um de nossos colegas de imprensa sobre o "Congresso Brasileiro de Arbitros de Futebol", não tinhamos em aproveitar a oportunidade para responder de maneira embulhante e pouco conveniente a tão tradicional pergunta que ainda paira nos cérebros de todos os desportistas catarinenses e brasileiros. Antecipou o presidente da Federação Catarinense de Futebol, que o departamento de árbitros presidido pelo sr. Salvador Lemos não disputaria de um elemento que pudesse apresentar e defender sua própria "Tese" naquele tão importante congresso dos profissionais do apito. Indiretamente o presidente da F. C. F. lançou-os de ignorantes — na acepção do têrmo. Embulhou aos árbitros e ao próprio Departamento de Federação que preside esquecendo do grande auxilio que as mesmas o tem prestado. Culpa não cabe à imprensa nem no próprio ar. Osni Mello, mas ao próprio Departamento Técnico da entidade catarinense que deveria exigir do presidente "efecedeano" os direitos que lhe assistem.

Na primeira reunião efetuada pelos apitadores florianopolitanos ficou estipulada a taxa de Cr$ 1.500,00 (hum mil e quinhentos cruzeiros) por partida arbitrada, mas, caso as rendas ultrapassassem em uma determinada quantia os mesmos exigiriam melhor compensação financeira. As rendas ao que parece atingiram o efeito desejado e, inclusive os preços dos ingressos foram majorados pela F. C. F. e os árbitros continuam a perceber a mísera taxa de um mil e quinhentos cruzeiros por partida arbitrada. Por quê? Unica e exclusivamente porque falta coragem aos nossos árbitros para exigirem o que ficou combinado naquela primeira reunião do Departamento Técnico. Que se movimente o sr. Salvador Lemos afim de explicar ao presidente Osni que quem trabalha de graça para homem é relógio e assim mesmo se dá um dinheiro por êle. Nossos árbitros foram esbulhados e agora precisam ser melhor recompensados financeiramente. Até agora cooperaram com o presidente da F. C. F., que reconheceu os relevantes serviços prestados pelos mesmos ao esporte florianopolitano e catarinense. E' por isso que aqui estamos para defender os direitos desses rapazes que lutam por um lugar ao sol no setor da arbitragem e são incompreendidos por pessoas que têm a incumbência de zelar pelo soerguimento do desporto "barriga verde".

GILBERTO PAIVA

SABOROSO? SÓ CAFE ZITO

GINA'SIO EM UM ANO

Agora com maiores probabilidades — Faça a sua inscrição à Rua Dr. Fúlvio Aducci, 748 CURSO CONTINENTE.

QUARTOS ALUGA-SE
TRATAR A RUA ESTEVES JUNIOR, 34

A HORA PRESBITERIANA

Ouça todos os domingos pelo ZYT--25 Rádio Anita Garibaldi de Florianópolis às 13 horas e 30 minutos A HORA PRESBITERIANA... Agradecemos a sua sintonia.

Acervo: Biblioteca Pública do Estado de Santa Catarina

RADAR na SOCIEDADE

LAZZIRO BARTOLOMEU

O GOVERNADOR CELSO RAMOS CHEGARÁ HOJE
GERSON NEVES DARÁ CONCERTO NO T. A. C.
CINCOENTENÁRIO DO CLUBE "A. CARLOS RENAUX"

x x x

O PIANISTA

Gerson Neves, no meu programa da Rádio Guarujá, no domingo, executou duas maravilhosas melodias. La Mascarenha de B B Montede e "A Noite" da ópera Wert Seid Hirtorg". No mesmo programa foram entrevistadas a senhora Dr Walmor (Emiliana) Cardoso da Silva Diretora de Cultura da S.E.C. e a menina Léda Maria da Luz Fonte.

x x x

COMEMORANDO

Data Nacional, hoje, o Consul da Suissa Sr Hans Kleyn, na cidade de Curitiba recepcionará com um "COQ".

x x x

COM

um lanch", a menina moça Denise Maria Nascimento, ontem, em sua residência recepcionou suas coleguinhas de DEBUT do 12 de Agôsto".

x x x

A GAROTA RADAR

de Lages, a loirinha Salete Clearado vai fazer debutar no Baile do perfume do "Harmonia Lira de Joinville" no próximo dia 21 de setembro. Sirlene Bastos também fará o seu "debut" naquele Clube, ambas representando a sociedade lagesana.

x x x

POSSO

adiantar que no dia 17, no Clube 12 de Agôsto — no Baile de Gala em comemoração ao 91o Aniversário vai acontecer maravilhosos vestidos. Há um modelo do conhecimento da Colunista que vai chamar muita atenção pela sua beleza e bom gôsto da costureira.

x x x

MISS RADAR

de Santa Catarina de 1963, Terezinha Santa Rita será entrevistada no Canal 6, pelo Colunista Dino Almeida, do Diário do Paraná.

x x x

PASSARELA

— O PRETO e as rendas estão predominando nas grandes reuniões sociais da cidade —x— ANIVERSARIANDO hoje, o Deputado Fernando Viegas —x— QUASI concluida as obras do Palácio da Industria —x— HOJE, inicia o mês de agôsto... ? —x— A CIDADE hoje com novo colorido, alunos e alunas desfilando para os Colégios.

x x x

O DE HOJE

Só as grandes emoções sabem quanta glória há em ser bom.

Poeta catarinense, Lindolf Bell que acaba de lançar em São Paulo, seu segundo livro de poemas — "OS CICLOS"

ESTEVE

nesta cidade visitando seus pais Desembargador Medeiros (Cita) Filho, o casal Desembargador Roberto (Marita) Medeiros do Tribunal de Justiça da Guanabara que há poucos dias regressou de uma viagem pelo "velho mundo", ontem seguiu para o Rio de Janeiro.

x x x

HOJE

de regresso a nossa Capital, o Governador Celso Ramos e sra; Dr. Aldo Abreu, Dr. Celso Ramos Filho e Coronel Elvidio Peter.

x x x

EM

Curitiba, conforme já divulguei foi inaugurada segunda-feira a sucursal do Banco Paraná Santa Catarina que tem como Gerente João Alberto Cametti. Na cerimonia falaram os Srs. Aderbal Ramos da Silva, Olavo Ferreira da Silva e Leo de Almeida Neves, Diretor do Banco do Brasil. José da Silva Dias, da Agência nesta cidade recebeu um distintivo alusivo aos dez anos de serviços. Presentes naquele acontecimento os Srs. Des Ferreira Bastos, Dr. Gastão de Assis e Sra; Dr. Heito da Silva Hoepchl, Ivo Gasparino, Deputado Ivo Montenegro, Sr Dr. Aderbal Ramos da Silva e muitos outros. Um elegante coquetel marcou na agenda da Capital do Paraná.

x x x

O CLUBE

A. Carlos Renaux", em grandes preparativos para festejar do seu cincoentenário, no programa consta o seu tradicional Baile das Debutantes da cidade de Brusque.

ÓTICA Scussel

RUA FELIPE SCHMIDT Nº 32

A ÚNICA ESPECIALIZADA

CINEMAS: CARTAZES DO DIA

— CENTRO —

são josé
às 7 e 8 horas
Gregory Peck
Richar Widmark
Anne Baxter — em
CEU AMARELO
— Censura: até 10 anos

ritz
às 5 e 8 horas
Leslie Caron — Charles Boyer — Maurício Chevalier — em —
FANNY
— Technicolor. —
— Censura: até 14 anos —

roxy
às 8 1/2 horas
Gregory Peck
Richar Widmark
Anne Baxter — em
CEU AMARELO
— Censura: até 14 anos —

— BAIRROS —

gloria
às 8 horas
Fredric March
Ina Balin
PRECEITO DE HONRA
— Censura: até 14 anos —

império
às 8 horas
Burl Abbott — Lou Costello — em —
OS PIRATAS DA FERNA DE PAU
— Censura: até 14 anos —

rajá
às 8 horas
às 8 1/2 horas
(Unico dia de Exibição)
Zachary Scott
Carole Mathews — Barton McLane
Dick Foran — em —
EPOPEIA SANGRENTA
— Censura: até 14 anos —

Ministério da Educação e Cultura
Diretoria do ensino secundário inspetoria seccional de Florianópolis

TERMO DO CONTRATO DE LOCAÇÃO ENTRE O MINISTERIO DA EDUCAÇÃO E CULTURA A SRA. ALSINA TEIXEIRA DONNER, PARA A LOCAÇÃO DE (OITO) SALAS SITUADAS NO EDIFICIO LOCALIZADO A RUA EMIR ROSA, N. 121, NA CIDADE DE FLORIANOPOLIS, ESTADO DE SANTA CATARINA, DESTINADAS À SEDE DA INSPETORIA SECCIONAL DO ENSINO SECUNDARIO DE FLORIANOPOLIS

AOS 29 (vinte e nove) dias do mês de julho de 1963 (mil novecentos e sessenta e três) na sede da Inspetoria Seccional do Ensino Secundário de Florianópolis, presentes a sra. Maria da Gloria de Castro Brandesburgo de Oliveira, Inspetora Seccional do Ensino Secundário como representante do Ministério da Educação e Cultura, devidamente credenciada por delegação de competência do Senhor Ministro da Educação e Cultura, conforme Portaria n. 49, de 29 de março de 1963, publicada no Diário Oficial de 3 de abril de 1963, e, neste ato denominada Locatária e a sra. Alsina Teixeira Donner, brasileira, viúva, de profissão dactilógrafa, residente à rua Vicente de Ouro Preto, nº 54, na cidade de Florianópolis, neste ato denominada Locadora, foi acertada a locação de 8 (oito) salas situadas no edifício da rua Emir Rosa, n. 121, na cidade de Florianópolis, Estado de Santa Catarina, mediante as seguintes cláusulas:

CLAUSULA PRIMEIRA: — A Locadora dá em locação à Ministério da Educação e Cultura (sede) 8 salas situadas no Edifício n. 121, na Rua Emir Rosa, com 153 metros quadrados, na cidade de Florianópolis, Estado de Santa Catarina, de sua propriedade, livre de qualquer ônus ou embaraço, para nelas ser instalada a Inspetoria Seccional do Ensino Secundário de Florianópolis;

CLAUSULA SEGUNDA: — As referidas salas, em perfeito estado de conservação e asseio, são arrendadas pelo prazo de um ano financeiro, a partir da data do seu registro pelo Tribunal de Contas da União, pelo preço de Cr$ 28.800,00 (Trinta e oito mil cruzeiros) mensais, pagos pela Delegacia Fiscal do Tesouro Nacional de Santa Catarina (Florianópolis) não se responsabilizando o governo Federal por qualquer indenização se aquele Tribunal denegar o registro.

CLAUSULA TERCEIRA: — As obras de conservação e reparação das salas arrendadas, inclusive as exigências da Saúde Pública e Municipalidade, bem como os impostos Federais, Estaduais e Municipais, atuais e futuros, correrão por conta da locadora;

CLAUSULA QUARTA: — O presente contrato vigorará até a data fixada na cláusula segunda, ainda que o imóvel venha a ser alienado, caso em que a Locadora se obrigue a consignar na respectiva escritura o ônus contratual para que o adquirente fique obrigado a manter a locação, obrigando-se ainda a locadora a registrar o presente têrmo de contrato no Registro Público para o fim previsto no artigo n. 1.197 do Código Civil Brasileiro e artigo 18 da Lei n. 1.300, 1 único, de 28 de dezembro de 1950;

CLÁUSULA QUINTA: — A Locatária se obriga a manter as salas objeto dêste contrato em perfeito estado de conservação e asseio, assim como usá-las exclusivamente para nelas instalar a Inspetoria Seccional do Ensino Secundário de Florianópolis, comprometendo-se ainda a: a) restituí-las, tal como as recebeu, isto é, em perfeito estado de conservação e asseio; b) conservar em obra modificação ou instalação sem prévio consentimento, por escrito, da locadora;

CLÁUSULA SEXTA: — As despesas com a lavratura, publicação, registro e emolumentos e outras decorrentes do presente Têrmo de Contrato correrão por conta exclusiva da Locadora;

CLÁUSULA SETIMA: — O pagamento do aluguel será feito por mês vencido, por intermédio da Delegacia Fiscal do Tesouro Nacional de Santa Catarina (Florianópolis), para que a Locadora o receba à conta à Inspetoria Seccional do Ensino Secundário de Florianópolis em 3 (cinco) vias;

CLÁUSULA OITAVA: — O presente contrato correrá neste exercício por conta da verba 1.0.00 — CUSTEIO; C-aplicação 1.5.00 — SERVIÇOS DE TERCEIROS; Subconsignação 1.5.12 — ALUGUEL OU ARRENDAMENTO DE IMOVEIS FOROS OU DESPESAS DE CONDOMINIO do vigente orçamento do Ministério da Educação e Cultura — 19 — Diretoria do Ensino Secundário, Inspetoria Seccional do Ensino Secundário de Florianópolis, e nos exercícios futuros por conta dos recursos que para tal fim forem incluidos nos respectivos orçamentos, ficando empenhada e dedutida da escrituração da Inspetoria Seccional do Ensino Secundário de Florianópolis a importância de Cr$ 178.387,00 (Cento e setenta e oito mil, trezentos e oitenta e sete cruzeiros) conforme empenho nº 2/64 desta data;

CLAUSULA NONA: — O foro federal de Florianópolis, Santa Catarina, será o competente para dirimir as questões que porventura se derivarem da locação ora ajustada;

CLAUSULA DECIMA: — O presente termo de contrato está isento de selos nos têrmos do artigo 11, n. VI, § 8º da Constituição Federal;

E, para constar, eu Fernando Batalha da Silveira, Escrevente Datilógrafo, nível 7, lavrei o presente contrato às fls. 9 10 11, do livro competente, o qual uma vez lido e achado conforme, vai assinado pelas partes contratantes e testemunhas presentes.

Fernando Batalha da Silveira, Escrevente datilógrafo, nível 7.

Fpolis. 29 de julho de 1963.

Maria da Gloria de Castro Brandesburgo de Oliveira, Inspetora Seccional

Alsina Teixeira Donner, Locadora

Flavio Albert de Amorim (Testemunha)

Isoide Mueller (Testemunha)

Registrado — o Secretário

INSTITUTO D. PEDRO II
Convocação

No uso das atribuições que me conferem os estatutos, e de acôrdo com os artigos 6º e 7º, letras A e D, respectivamente, convido a comparecerem na sede desta entidade, à rua Nereu Ramos, 39, às 20 horas do dia 8/8/63, os membros da atual Diretoria administrativa bem como os associados a fim de deliberarem sôbre a seguinte.

ORDEM DO DIA:

a) eleição da Diretoria administrativa para o período 63/65;

b) assuntos de interêsses gerais.

Florianópolis, 24 de Julho de 1963.

Válquer José da Silva
Presidente

3843

Curso Preparatório Continente

PARA PROFESSORES
DE DATILOGRAFIA
AULAS PARA CONCURSOS
ARTIGO 91 (GINASIO EM UM ANO)
PRE-GINASIAL ADMISSÃO DURANTE O ANO
DATILOGRAFIA
— Baseado nos mais modernos processos pedagógicos
CURSOS ESPECIAIS
— Dirigido pelo:
— PROF VICTOR FERREIRA DA SILVA
HORARIOS: DIURNOS e NOTURNOS
Faça sua Inscrição à Rua Dr Fúlvio Aducci nº 24 de Maio 748 — 1 andar
— Equipado com máquinas novas.

FLAMULAS

Confecciona-se qualquer quantidade, na melhor qualidade e menor preço
Ed Zahia — 7.o andar apto 701 Fone 2494

ESCREVA PARA

"SEU REPRESENTANTE RDM"

- PROBLEMAS PARA RESOLVER EM FLORIANÓPOLIS
- COMPRAS
- ENCAMINHAR DOCUMENTOS
- INFORMAÇÕES

PROGRAMA DAS 3as 5as E SABes ÀS 16 horas

CORRESPONDÊNCIA: ALFREDO SILVA
RÁDIO DIÁRIO DA MANHÃ
CX. POSTAL 331 — FLORIANÓPOLIS

NADA DE REBITES!

Eis, em seu caso o Lona de Fibra "COLAMAB" 66% mais no provar e mente das Lonas.

CASA DOS FREIOS
Rua Santos Saraiva, 453
ESTREITO

CAFEZINHO, NÃO! CAFÉ PURO!

COLABORE COM A CAMPANHA EM PRÓL DAS CRIANÇAS POBRES E DEFEITUOSAS PATROCINADA POR MOACIR SILVA

Tendo já a colaboração das seguintes firmas comerciais: Casa Bosano; Casa Nair; Casa Carneiro, Restaurante Monte Castelo; Bar Motoristas; Nosso Bar; Imprensa Modêlo; Elson J. Rios & Irmãos; Bar Marítimo; Edelino Neuret; Bar do Porto e Srs. Francisco Luiz Almeida; José M. Cardoso; Prudêncio Matos; Walmyr Borges; Antonio J. G. Bove; Teobaldo R. Schimidt; Sra. Maria Linhares Silva.

Ajude essa campanha adquirindo um bilhete da Rifa de uma VESPA — Telefone. 3265.

A. ZONZAGA
INCORPORAÇÃO E IMÓVEIS
VENDA
TRAJANO 19 — SALA 17
FONE 3450 — FPOLIS — SC

APARTAMENTO — Centro — 3 quartos e demais dependencias — pronto para morar.

CASAS

PALACETE — RUA NEREU RAMOS Nº 26
Vende-se em única oportunidade no centro da Cidade construido em terreno de 22 metros de frente por 40 de fundos. Constando na parte terrea — amplo hall de entrada — 2 salas — escritório — quarto — copa — cozinha — dispensa — quarto de empregada e respectivo banheiro. Em cima 5 dormitórios — banheiro social e amplo terraço. Fora garagem e depósito.

RUA TIRADENTES esquina com a Av. H. Luz — 3 quartos demais dependências.

RUA CONSELHEIRO MAFRA — Duas casas n. 109 e 111, ótima oportunidade.

RUA TOBIAS BARRETO — ESTREITO — Confortável casa de material perto da praia

COQUEIROS — Rua São Cristovão ao lado da Igreja Casa de 4 quartos — 3 salas — cozinha — terreno de 11.550 m2

RUA 14 DE JULHO 953 — Estreito saída da ponte quem segue para Coqueiros. Casa e terreno com 752 m2.

RUA FRONTINO C. PIRES N.º 32 — Casa de madeira pagamento parte à vista resto a combinar.

TERRENOS

AV. OSMAR CUNHA quase esquina com a Av. Rio Branco. Terreno de 296,40 m2 por preço de cr$ 1.300.000,00 a vista. Apenas estará a venda nestes 30 dias.

COQUEIROS — Rua Juca do Leide, lote bem situado.

RUA ARISTIDES LOBO N.º 8 FUNDOS junto ao Hospital Nereu Ramos terreno próprio para ser loteado, area de 10.000 m2 — Preço convidativo.

RUA ESTEVES JUNIOR — Magnifico lote para residência de padrão fino.

JARDIM ATLANTICO — 1 magnífico lote bem perto do asfalto

RUA MOURA — 3 lotes.

RUA EDUARDO DIAS (MAYKOT) — 1 lote.

VENDE-SE CASA COM TERRENO

Em Saco dos Limões. Tratar à Rua João Mota Spezia, 363 — Saco dos Limões.

Acervo: Biblioteca Pública do Estado de Santa Catarina

Fala a "O Estado" o Professor Flaminio Fávero, uma das maiores autoridades mundiais em Medicina Legal

Entrevista concedida a Edson N. de Ubaldo

Em recente viagem de estudos feita a São Paulo, sob a orientação do Catedrático de Medicina Legal da Faculdade de Direito e da Faculdade de Medicina, Prof. Joaquim Madeira Neves, tive a oportunidade — possàlvelmente única — de privar com o Prof. Flaminio Fávero.

Como se sabe, é êle uma das maiores autoridades mundiais em Medicina Legal, tendo seus trabalhos divulgados e respeitados pelos grandes mestres da matéria.

Cumpre ressaltar que o Prof. Flaminio Fávero não concede entrevistas, de modo algum. Entretanto concedeu-me esta honra ímpar, que profissionais de renome na imprensa não têm conseguido. Cabe a pergunta: como? E vem a resposta: graças à estima e à consideração que Flaminio Fávero devota ao Prof. Madeira Neves e ao alto conceito em que o tem.

Com a maior alegria e satisfação o famôso mestre nos recebeu em seu apartamento. Com muita timidez, e certo receio mesmo, Hamilton Mendes e eu nos defrontavamos com o homem ao qual até professores hesitam em dirigir a palavra. Mas, dentro da simplicidade que o caracteriza, e à sombra do Prof. Madeira, Flaminio Fávero logo nos colocou à vontade, embora fôsse muito difícil ficar à vontade perante aquela figura cujo nome é pronunciado em tôda a parte com o máximo respeito.

Não detalharei aqui o prestígio de que goza o Prof. Madeira junto a Flaminio Fávero. Direi apenas que fui testemunha do convite que êste lhe formulou para lecionar Medicina Legal em São Paulo, acrescentando: "você, Madeira, é um mestre que eu respeito".

Pedindo sua opinião sôbre o ante-projeto do Min. Nelson Hungria, respondeu-nos que de maneira geral o Código vai melhorar as nossas leis penais, sanando velhas lacunas e corrigindo vícios e defeitos. Comentando alguns tópicos, disse-nos êle que sempre aceitou o abortamento terapêutico, como uma maneira de corrigir situações, raras mas ainda existentes, de lacunas da arte de curar.

Mas, sempre repudiou, formal e totalmente, o abortamento "honoris causa", mòrmente porque via nessa figura penal uma burla, pois que bastava a alegação da mulher, sem qualquer comprovação, para ficar justificado o abôrto.

No que toca às lesões corporais, entende que deveria ficar no Código a agravante de aceleração do parto, não com essa rubrica, mas sim como antecipação do parto, e, ainda mais, a do abôrto, pois que a vida é preciosa e inalienável, quer se trate de adulto, quer de produto da concepção em qualquer fase deseu desenvolvimento, seja no alveo materno, seja no ambiente extra-uterino.

Assim encerrou o Prof. Flaminio Fávero os seus comentários ao novo Código, os primeiros que fez em caráter público.

Congresso da UNE demonstrou grande unidade estudantil, diz líder da UCE

"Mesmo com as tentativas do Governador Adhemar de Barros para impedir o Congresso da UNE de ser realizado em Santo André, os estudantes brasileiros deram mais uma demonstração de unidade e fôrça, assim como de seriedade nos estudos sôbre os problemas nacionais e regionais" — declarou o estudante Rogério Queiroz, presidente da União Catarinense ao relatar os acontecimentos do XXVI Congresso Nacional dos Estudantes. Disse que a chapa "Unidade", formada por universitários de tôdas as tendências progressistas, teve esmagadora vitória, com mais de seiscentos votos, contra apenas 59 da chapa "Redenção Democrática", formada pelo filho do deputado federal Herbert Levy. Foi eleito presidente, o estudante paulista José Serra, da Ação Popular (JUC).

PROBLEMAS CATARINENSES

O líder catarinense, de passagem por Curitiba, disse que a bancada de 30 elementos apresentou aos congressistas o problema de mau aproveitamento do carvão oriundo de Santa Catarina. "Apenas 45% é aproveitado em Volta Redonda e o restante desperdiçado, ou apenas esticado. Reivindicamos, e tivemos amplo apôio, como solução ao problema, a instalação de usinas termoelétricas, fábricas de fertilizantes, como forma para propiciar o desenvolvimento econômico da região. Iniciaremos campanha para a estatização das minas situadas no sul do País, um dos itens da nossa programação". O estudante catarinense manteve contactos com líderes universitários paranaenses e anunciou que as obras da Cidade Universitária serão reiniciadas em Florianópolis e que a UCE irá lançar jornal estudantil quinzenal e fundar a Cooperativa Central dos Estudantes.

(Transcrito da "Tribuna do Paraná")

Ivo Silveira almoça no Colégio Catarinense

Atendendo convite da direção do Colégio Catarinense, em commemoração ao centenário da morte de Santo Inácio de Loyola, o Governador Ivo Silveira almoçou na tarde de ontem naquêle estabelecimento. Acompanharam S. Exa. o Chefe da Casa Civil, Ministro Nelson Abreu; o Chefe da Casa Militar, Coronel Elvidio Peters e o Chefe do Cerimonial do Palácio do Govêrno, Professor Nelson Luiz Teixeira Nunes.

O ESTADO

O MAIS ANTIGO DIARIO DE SANTA CATARINA

Florianópolis, (Quinta-Feira), 1º de Agôsto de 1963

Plano de Metas do Govêrno Celso Ramos na Capital

Em sua plataforma de candidato, sentindo e analizando com objetividade os problemas que nos afligiam, o Sr. Celso Ramos afirmava, com convicção e conhecimento, que Florianópolis, como aliás todo o Estado, estagnara. A Capital de Santa Catarina estava a merecer maior atenção por parte da administração pública. Os problemas se acumulavam à espera de soluções adequadas.

E dizia mais o candidato que empolgou as massas com sua palavra candente e nova. Dizia que, se eleito, procuraria auscultar e atender às necessidades de nossa terra e de nossa gente, criando condições que possibilitassem um progresso e um desenvolvimento mais acelerados.

Retrato preciso e exato de nossa realidade, calcado numa experiência vivida, recolhida ao contacto direto com tôdas as camadas da população, em tôdas as áreas catarinenses, na oportunidade da realização do Seminário sócio-econômico, a plataforma do Sr. Celso Ramos não ficava apenas nas falhas, não as apontava apenas, mas indicava as soluções. Sim, indicava soluções que nos permitiriam partir para uma arrancada desenvolvimentista.

Tôdas as regiões geo-econômicas eram perfeitamente estudadas, nos seus problemas mais prementes, enquanto uma equipe de técnicos procurava as soluções mais consentâneas com o momento histórico que vivíamos.

Eleito, o Governador Celso Ramos procurou seguir fielmente o que prometera. Governar debruçado sôbre o mapa inteiro de Santa Catarina, atento aos problemas, numa reformulação de métodos e processos administrativos.

Um planejamento geral foi preparado, com vistas a todos os recantos da terra catarinense — e para cada recanto. Em todos os setores da administração trabalham técnicos na procura de soluções.

Assim surgiu o PLAMEG, viga mestra de uma administração.

Com uma equipe de técnicos experimentados, com assessores de reconhecida capacidade em seus respectivos setores, o Plano de Metas do Govêrno Celso Ramos ponde se encarregar da gigantesca tarefa de recuperação administrativa a que se propuzera o Chefe do Poder Executivo.

Uma nova mentalidade dominando e conduzindo a coisa pública é o que se vê em tudo e por tudo.

Obras e melhoramentos em todos os setores vão surgindo, criando condições para um progresso e desenvolvimento mais rápido. Escolas e energia, pontes e estradas, postos de saúde e de experimentação agrícola — enfim, em qualquer setor da administração, onde quer que se procure, sente-se que há um plano em execução, que foi deixada de lado a improvisação para se obedecer a um plano lógico, coerente e efetivo.

Ao PLAMEG cabe a maior parte do que vem sendo executado. Com êle, os demais órgãos, as demais secretárias de estado, diretorias e outras repartições, todos unidos num desejo e com um pensamento comum: recuperar Santa Catarina, conduzi-la para um destino de mais progresso e mais felicidade para seu povo.

Pouco mais de dois anos decorridos, vemos que o governador Celso Ramos está cumprindo integralmente o que prometeu em praça pública. Já se faz sentir o vulto das obras espalhadas em todos os recantos do Estado catarinense.

E, conforme o prometido em campanha, a Capital não foi esquecida.

Talvez em período administrativo algum se viu, em conjunto, um tal vulto de obras. Aproveitando o retorno do Chefe do Poder Executivo de sua viagem aos Estados Unidos, damos, nestas duas páginas, um apanhado incompleto do que tem sido feito. Limitamo-nos, e sem uma discriminação de tôdas as obras, benfeitorias e melhoramentos e focalizar o trabalho desenvolvido pelo Gabinete de Planejamento do Plano de Metas do Govêrno Celso Ramos, através de suas diversas assessorias.

Será bom acentuar que, aqui, apenas, estão as obras que, de qualquer maneira, contam com a participação do PLAMEG.

De outra forma, muito ainda haveria por dizer.

Poderíamos, por exemplo, citar o que está fazendo a ELFF4, no seu trabalho de eletrificação da ilha; ou a Secretaria de Viação e Obras Públicas, com obras do vulto da continuação da rodovia Jorge Lacerda, ou calçamento do Morro do Geraldo e Av. Mauro Ramos, da CODEC, que apenas começou a trabalhar mas que tem à sua frente amplas perspectivas de redenção da capital catarinense; e tantas e tantas outras realizações que atestam a veracidade do que afirmava o Governador em sua plataforma:

Governaria atento aos problemas de todo o Estado e dedicaria especial atenção à Capital, para que ela acompanhasse o ritmo de desenvolvimento das demais regiões catarinenses.

(LEIA REPORTAGEM ILUSTRADA NAS PAGINAS 4 e 5.)

AGRADECIMENTO

A família enlutada de ANTONIO LUCIO DOS SANTOS, profundamente consternada com a dolorosa perda que veio de sofrer, agradece, sensibilizada, as manifestações de pesar com que foi confortada, assim como aos que acompanharam o sepultamento do seu ente querido, consignando sua particular gratidão ao Dr. Sérgio Francalacci e à Irmã Modesta, pelo desvelo demonstrado nas horas mais angustiosas.

Convida, outrossim, para a santa missa que fará celebrar em sufrágio da alma do seu querido esposo, pai, sogro e avô, às 7 horas do próximo sábado, dia 3 de agôsto, na Catedral Metropolitana.

AÇÕES PREFERENCIAIS DA PETROBRAS
PAGAMENTO DE DIVIDENDOS RELATIVOS AO EXERCICIO DE 1962

PETROLEO BRASILEIRO S/A — "PETROBRAS" avisa que, a partir de 17 de julho de 1963 e até 31 de Agôsto Vindouro, efetuará, aos acionistas residentes nesta cidade, por intermédio do Banco Indústria e Comércio de Sta. Catarina S/A., o pagamento dos dividendos do exercício de 1962, relativos às ações preferenciais, na base de 15% sôbre o valor nominal das mesmas.

Notícias da POLÍCIA MILITAR

Viagem do Comandante Geral

Esteve em Canoinhas, na última semana, o Cel. Antônio de Lara Ribas, Comandante Geral da Polícia Militar, que, no Quartel do 3º BPM, assistiu às solenidades de formatura da turma que concluiu o Curso de Formação de Sargentos da Unidade.

São os seguintes os novos Sargentos: Anselmo Guaraci Nunes Reynaud, Marçal Pereira de Morais, Floriano Groskopf, João Edelberto Nolasco, Sílvio Fritz Bueno, Vitor Mendes, Adir de Sá Ribas, Ilandir de Barros Lima, Alcides Pires, Rui Paulo Pereira, Bernardo Benedito da Silva e Ilson Vicente de Lima.

Foi orador o 3º Sgt. João Edelberto Nolasco, e Paraninfo da turma o Diretor do Curso, Cap. Rogério Afonso Schmidt.

Ao primeiro colocado, 3º Sgt. Guaraci Nunes Reynaud, coube um prêmio de Cr$ 10.000,00, ofertado pelo Eng. Tarcisio Schaeffer.

A tropa desfilou, ao fim das solenidades, em continência às autoridades presentes. Em seguida, no Cassino dos Oficiais da Unidade, foi inaugurado um retrato do Comandante Lara Ribas, fazendo uso da palavra o Maj. Décio José do Lago, Comandante Int. do 3º BPM e o homenageado, que, em breves palavras agradeceu a demonstração de apreço e simpatia.

Finalizando o programa foi oferecida, às autoridades e convidados, suculenta churrascada, no parque situado nos terrenos do quartel.

Inspeção a Sub-unidades

O Comandante Geral, de passagem por Rio do Sul e Curitibanos, inspecionou as Subunidades ali sediadas. Em Rio do Sul, foram apresentadas medidas junto ao Sr. Prefeito Municipal no sentido de ser ampliada a área do acantonamento da Cia., bem como no de ser elaborado completo levantamento do terreno onde será construído o futuro quartel. Em Curitibanos, estão sendo executadas as obras dos campos de esporte.

Autoridades Policiais

Foi designado Delegado Especial de Polícia de Petrolândia o 2º Ten. RR Zuvaldo Livramento; por outro lado, foi o 3º Sgt. João Santana dispensado das funções de Delegado de Polícia de Paxinal dos Guedes.

Pelotão de Ciclistas Rondantes

Será instituído brevemente o Pelotão de Ciclistas Rondantes, cujos elementos estão sendo selecionados. Depois do período de treinamento, serão os componentes da novel unidade lançados no policiamento ostensivo da capital.

FORUM DE REITORES:
Regressou o Reitor Ferreira Lima

Procedente de Brasília, Rio e Porto Alegre, regressou ontem a esta Capital o prof. João David Ferreira Lima, Magnífico Reitor da Universidade de Santa Catarina, que viajou acompanhado do Dr. Emanoel Campos, Chefe de Gabinete da Reitoria.

No aeroporto, os dois ilustres catarinenses, foram recebidos por Diretores, professôres e estudantes da Universidade.

O Reitor Ferreira Lima, em Brasília, participou do FORUM DE REITORES, tendo tratado também de interêsses da Universidade de Santa Catarina, junto às altas autoridades da República, o mesmo acontecendo no Rio de Janeiro.

Em Porto Alegre, o Reitor Ferreira Lima, ultimou entendimentos visando a assinatura de convênio com a Universidade do Rio Grande do Sul, que possibilitará o zoneamento da área da Trindade e a construção do prédio da Escola de Engenharia Industrial.

IPASE: ANIVERSÁRIO HOJE

Hoje será realizado no IPASE um almoço de confraternização que assinalará a passagem de mais um aniversário do importante Instituto de Previdência Social.

"O ESTADO" congratula-se, na oportunidade, com o Delegado do IPASE em Santa Catarina, Dr. Arquimedes Dantas e agradece o honroso convite.

III

Ao final de uma arenga impublicável, que me foi dirigida, via radiofônica, pelo deputado Aroldo Carvalho, há uma pergunta: — **"Governar é construir escolas de madeira?"**

Os clichês abaixo respondem essa indagação. No primeiro, uma escola como era no tempo da UDN; no segundo, a mesma escola, como é agora. É mais uma das mil, construídas pelo governo Celso Ramos. Essa tem uma pequena diferença das outras, que são **de mergência**, para que dezenas de dezenas de milhares de crianças catarinenses não permaneçam sem ensino, como as deixaram os govêrnos udenistas. Essa é **de emergência** diferente: veio substituir a que estava ameaçando cair em cima dos escolares e das professoras!!!

Na antiga escolinha de Barbacena, município da Laguna, não adiantava fechar as janelas, porque não tinham vidros. Da porta só existia a metade... Fechavam-na com arame farpado...

A nova, uma das mil, é das que fazem mal ao deputado Aroldo Carvalho...

Guilherme Tal

TAC - Cruzeiro do Sul
novos horários e novos vôos

AVIÕES CONVAIR 440

DIRETO PARA SÃO PAULO E RIO

SAIDA DE FLORIANÓPOLIS ÀS 14,30 HORAS

PARA CURITIBA — SÃO PAULO — RIO

SAIDA ÀS 13,45 HORAS

SAIDA DO RIO PARA FLORIANÓPOLIS

DIARIAMENTE ÀS 7 HORAS

AGORA AVIÕES DIRETOS EM VÔOS INTEIRAMENTE DIURNOS

DOUBLE EXTRA

PELA MAIS PERFEITA DO BRASIL

Acervo: Biblioteca Pública do Estado de Santa Catarina