Biblioteca ... Paiva — Neste

DIRETOR
RUBENS DE ARRUDA RAMOS
GERENTE
DOMINGOS FERNANDES DE AQUINO
ANO XLIX
Nº 14.724

O ESTADO

O MAIS ANTIGO DIARIO DE SANTA CATARINA

FLORIANOPOLIS, (DOMINGO), 7 DE JULHO DE 1963 — EDIÇÃO DE HOJE — 8 PAGINAS

TAC — CRUZEIRO-DO-SUL — Informa

O TEMPO (Meteorológico)
(Síntese do Boletim Geometeorológico, de A. SEIXAS NETTO, válida até às 23,18 hs. do dia 7 de julho de 1963

FRENTE FRIA: Negativo; PRESSÃO ATMOSFÉRICA MÉDIA: 1033,5 milibares; TEMPERATURA MÉDIA: 15,2º C; UMIDADE RELATIVA MÉDIA: 92,2%; PLUVIOSIDADE: 25 mms: Negativo — 12,5 mms: Negativo — Grupos de nevoeiro cumular com chuvas muito esparsas — Tempo Médio: Estável.

Eleições de hoje na Argentina sob ameaça de adiamento

BUENOS AIRES, 6 (OE) — Pouco antes da meia noite o presidente da Argentina José Maria Guido e altos chefes militares, estudavam a possibilidade de adiar por 7 dias as eleições gerais de amanhã, a pedido da Frente Nacional Popular. A Frente e os sindicatos operários, deram instruções aos partidários do candidato Juan Domingos Peron para votar em branco, pois com a desistência de seu candidato Solono Lima, é certa a vitória do ex-presidente Pedro Arambúru. Exército, Marinha e Aeronáutica estão em estado de alerta. As tropas consideradas golpistas, foram mandadas para o interior em manobras, enquanto o Exército tomou a si o centro de Buenos Aires e seus arredores.

Govêrno e Eletrificação do Vale

Visando estudar os problemas atinentes à eletrificação do Vale e encontrar soluções, tendo em vista a prolongada estiagem e o racionamento que trará graves problemas àquela região industrial, o governador Ivo Silveira reuniu, em seu Gabinete no Palácio do Govêrno, elementos ligados ao setor energia elétrica.

Já informado da relevância do tema, tendo recebido comissão composta de representantes daquela região e com êles debatido o assunto, o Governador solicitou ao setor de energia o melhor empenho para que uma solução pronta fôsse encontrada, capaz de atender aos reais interêsses da região, que são também os interêsses do Estado.

Nos flagrantes, o Governador Ivo Silveira, presente também o Eng. Paulo de Freitas Melro, Presidente da da Comissão de Energia Elétrica, Sr. Hermelino Laguna, diretor Comercial da CELESC, Sr. Lúcio Freitas, diretor da ELFPA e outros técnicos ligados ao plano de eletrificação do Estado.

Prisão do Pres. do Clube Militar gera nova crise

RIO, 6 (OE) — Aclamado por acênos de lenços brancos, ladeado por oficiais, e outros que abriam alas à sua passagem, assim saiu conduzido pelo Marechal Américo Braga, o presidente do Clube Militar, Marechal Augusto Magessi, à caminho de sua prisão. A pena, será de 30 dias, a contar da data de sua apresentação. Juntamente com o presidente do Clube Militar foram também presos os seguintes oficiais com os respectivos locais onde serão cumpridas as penas: Ardovino Barbosa, 1º Regimento de Cavalaria e Guarda, Tenente Cel. Sebastião Chaves, Regimento de Reconhecimento Mecanizado, Majores José Valter Andrade, Estélio Pires Dantas no 1º Batalhão de Polícia do Exército, Capitão Torres Meio Filho no Batalhão "Barão do Rio Branco", 1º Tenente José Carlos Siqueira no Batalhão de Guardas.

OSVINO EXONERADO

O presidente João Goulart assinou ontem a exoneração do Gal. Osvino Ferreira Alves do Comando do I Exército traferindo-o para a reserva, atendendo ao pedido feito pelo Gal. Jair Dantas Ribeiro, Ministro da Guerra. O decreto pegou o Gal. Osvino de surprêsa, pois êste esperava que até a data compulsória do dia 22, que o presidente o convocasse, necessitando de seus serviços em outro local. No momento em que recebeu a notícia, o Gal. Osvino Ferreira Alves, conferenciava na residência do Gal. Sagadas Viana, sôbre o manifesto dos funcionalismo.

ALMIRANTE PRESO

RIO, 6 (OE) — Já está cumprindo a prisão determinada no Quartel Central da Unidade do Corpo de Fuzileiros Navais o comandante daquela guarnição Almirante Cândido Aragão.

GREVE GERAL

RIO, 6 (OE) — Reunido durante toda a noite passada, em estado de alerta, o CGT deu instruções a todas as entidades sindicais filiadas, que fiquem em estado de alerta para uma greve nacional, caso seja consumado um golpe de estado, marcado para o início da semana próxima, sobretudo no que concerne a ameaça de revolta nos quartéis devido a prisão do presidente do Clube Militar Marechal Augusto Magessi.

SITUAÇÃO GRAVE

Rio, 6 (OE) — Reina grave espectativa no Corpo de Fuzileiros Navais com a prisão do comandante Aragão, pois sub-oficiais e sargentos daquela arma, estão ameaçando paralizar suas atividades caso a prisão não seja relaxada dentro das próximas 24 horas.

EXPOSIÇÃO

As alunas do Curso de Bordados Singer, de Santo Amaro da Imperatriz estão convidando as autoridades e o público em geral, para prestigiarem com suas presenças, à Exposição de Bordados promovida por aquele curso e que terá início no próximo dia 6 (seis) de julho às 19,00 horas, prolongando-se até o dia 15, naquela cidade.

NOTA — a referida Exposição permanecerá em apreciação, tanto no período noturno, como no período diurno.

PÃO AMEAÇADO DE SOFRER NOVO AUMENTO

RIO, 6 (OE) — Com a denúncia de que os moageiros estão auferindo lucros fabulosos com a introdução do fubá de milho na farinha de trigo, os panificadores entregaram relatório à SUNABE, pedindo a imediata suspensão dessa medida, insistindo na necessidade do reajustamento do preço do pão, que passará a custar de 165 a 200 cruzeiros. Hoje, termina o prazo de 48 horas que os padeiros deram aos proprietários de padarias, para aprovar um aumento de 80% em seus salários atuais, sugeitos ainda a nova majoração dentro de 90 dias, sob pena de entrarem em greve.

TOMOU POSSE A NOVA DIRETORIA DO ESTREITO

Em reunião festiva, realizada 6ª feira nos salões do Clube 6 de Janeiro, tomou posse o novo Conselho Diretor do Rotary Clube do Estreito, eleito para o período 63/64.

Compareceram àquela solenidade, como convidados, o Sr. Comandante Arnaldo Corrêgia Lage, da Escola de Aprendizes Marinheiro; a Sta. Zilda Goulart, Presidente do Clube Soroptimista de Florianópolis; sr. Antonio Pereira Oliveira, Vice-Presidente do Lyons Clube de Florianópolis; Sr. Manoel Alfredo Barbosa, Vice-Presidente da SODE e Dr. José de Patta, representante do R.C. de Florianópolis.

O novo Presidente do Clube Sr. Egidio Amorim, ao receber o cargo de seu antecessor, Sr. Norivaldo de Freitas, declarou empossados os demais membros do Conselho, agradecendo a confiança de seus pares e prometendo tudo fazer para dignificar ainda mais o nome do Rotary Clube do Estreito.

Na oportunidade a "Casa da Amizade das Senhoras dos rotarianos", espossou também sua nova diretoria que, tem agora a presidi-la, a Sra. Alaide Sardá Amorim.

HONDURAS ADERIU A DESNUCLEARIZAÇÃO DA AMERICA LATINA

TEGUCIGALPA, 6 (OE) — O presidente de Honduras Ramon Vejeda Morales, informou que seu govêrno aderia à declaração conjunta sôbre a desnuclearização latino-americana, formulada em abril último pelos presidentes da Bolívia, Brasil, Chile, Equador e México. Vijeda Morales, informou que seu govêrno reitera mais uma vez, sua total adesão aos princípios do fundamento da declaração conjunta, porquanto, os mesmos são a expressão verdadeira do povo hondurenho.

Prof. Ferreira Lima: Construção do Conjunto Universitário na Trindade a principal meta

Manifestando o contentamento em retornar ao trabalho junto a seus colaboradores e a confiança em poder concluir o seu plano administrativo, anteriormente traçado, reassumiu quinta-feira última, a Reitoria, o Prof. João David Ferreira Lima, que se encontrava licenciado, em tratamento de saúde.

Ao Ato estavam presentes, além do Vice-Reitor, Prof. Luiz Osvaldo D'Acampora, diretores, professôres, funcionários e alunos da Universidade.

TRABALHO EM FAVOR DA CULTURA

Prosseguindo em seu pronunciamento, o Reitor Ferreira Lima, fez um apêlo em favor da união de todos, esquecendo-se divergências pessoais para que unidos, pudessem elevar bem alto o nome da Universidade, através de um trabalho profícuo e construtivo em favor da cultura de Santa Catarina.

A CONSTRUÇÃO DO CONJUNTO UNIVERSITÁRIO

Declarou, mais adiante, que a sua principal meta e o objetivo a ser alcançado, pelo qual envidará todos os esforços é a Construção do Conjunto Universitário, na Trindade.

Fez questão de frisar, a fim de que ficassem dissipadas quaisquer dúvidas, que o seu trabalho estará voltado ùnicamente ao objetivo de cumprir a decisão do Conselho Universitário, no sentido de ser levantado no "Campus" da Trindade, o Conjunto Universitário da Universidade de Santa Catarina.

Disse, ainda, o Prof. Ferreira Lima que, se divergia na época e tinha junto de vista diferente, o seu modo de pensar foi o expresso através do voto, que sôbre o assunto proferiu.

LUTA CONSTANTE

Agora — prosseguiu o Reitor Ferreira Lima — porem, a minha atividade será desenvolvida, através de uma luta constante e diária, a fim de no menor prazo possível, localizar todas as Faculdades na Trindade, empregando para isso, os recursos de que dispõe a Universidade, sendo que os trabalhos para tal, já foram iniciados.

IRÁ AO RIO GRANDE DO SUL

Prosseguindo em seu pronunciamento o Reitor Ferreira Lima, disse que dentro em breve deverá locomover-se para Pôrto Alegre, acompanhado do Diretor da Escola de Engenharia Industrial, onde, no Departamento de Obras da Universidade do Rio Grande do Sul, tratará do convênio sôbre o zoneamento da área da Trindade, bem como, do anteprojeto do prédio da Escola de Engenhia Industrial.

OUTRAS FACULDADES TAMBÉM

Ainda quando proferia essas palavras, determinou o Reitor Ferreira Lima ao Secretário Geral da Universidade e ao seu chefe de Gabinete que entrassem em entendimentos com as Faculdades de Odontologia, Ciências Econômicas e Medicina, solicitando que as mesmas apresentassem os elementos necessários para que se possa dar início ao anteprojeto de Construção das referidas Escolas.

Ao finalizar o seu pronunciamento, o Reitor Ferreira Lima, reiterou o seu apêlo em favor da união e do trabalho de todos pela consecução do ideal que representa a Universidade de Santa Catarina.

HOSPITAL DAS CLINICAS

Momentos após ter reassumido suas elevadas funções e realizado o pronunciamento acima, o Reitor Ferreira Lima, recebeu uma comissão de professores da Faculdade de Medicina, encarregada pela Congregação da referida Escola, para tratar da construção do Hospital das Clínicas.

Na oportunidade, o professor Roldão Consoni, membro da citada comissão, sugeriu ao Reitor que a Universidade entrasse em contato com uma das grandes firmas especializadas no assunto. Na mesma ocasião, o Reitor autorizou o professor Roldão Consoni, que, como se sabe, brevemente irá à São Paulo representar a Universidade no Congresso Internacional de Cirurgia, a entrar em contato com as firmas especializadas, tratando do importante problema.

Segundo estamos informados o Hospital das Clínicas terá capacidade para quatrocentos leitos.

Mordendo e Assoprando . . .

O líder da UDN na Assembléia, na sua mania de evidência pelo grito, vai dando por paus e por pedras, quando se perde na tribuna.

Sem classe e sem base para sustentar e defender idéias, acaba sempre apelando para a IGNORA!

Depois, caindo em si, procura atenuar e anular o que berrou aos microfones, procurando os atingidos, em particular, para se retratar. A terceiros, costuma negar as barbaridades e agressões proferidas, certo de que, acella essa forma de desculpa, ninguem irá à Assembléia ouvir as gravações das suas baboseiras e dos seus desaforos.

Morcêgo é assim: morde e assopra. E nisso se fez símbolo...

SANTA CATARINA PARTICIPARÁ DE CERTAME SANITÁRIO

Representação catarinense estará em Pôrto Alegre, de 14 a 21 do corrente, para o 2º CONGRESSO BRASILEIRO DE ENGENHARIA SANITARIA, promoção do Govêrno do vizinho Estado, em cooperação com a Associação Interamericana de Engenharia Sanitária, Secção Brasileira, Sub-secção do Rio Grande do Sul.

Vão se reunir técnicos de todo o país e especialistas de renome internacional.

O TEMÁRIO: **planejamento, financiamento, administração, aspectos técnicos dos serviços de abastecimento de água, tratamento de esgotos, contrôle de poluição das águas, remoção de lixo e saneamento, em geral.**

Viajará para a Capital gaúcha a seguinte delegação do DAESC:

engenheiro Anito Petry, Diretor do Departamento Autônomo de Engenharia Sanitária;

engenheiro Bóris Terzchitech, Assistente do DAESC;

engenheiro João David Souza, Assessor Técnico do Govêrno do Estado;

engenheiro Aldory Nazareno Gallois, Chefe do Distrito de Engenharia Sanitária de Lajes;

sr. João Zanetti, Chefe da Divisão de Orçamento e Contabilidade.

Como parte integrante do conclave, haverá a Exposição Técnico-Comercial de Engenharia Sanitária, reunindo fabricantes e representantes de equipamentos e materiais em uso nos serviços de abastecimento d'água e sistemas de esgotos.

ACADÊMICO ABELARDO ARANTES JR

Procedente da Guanabara, chegará hoje a esta Capital, o acadêmico Abelardo Arantes Jr. destacado aluno da Pontifícia Universidade Católica e da Universidade da Guanabara.

O nosso conterrâneo, no Rio de Janeiro, faz, ainda, o curso de preparação para o Itamaraty.

"O ESTADO" apresenta votos de boas vindas ao acadêmico Arantes Junior.

NOTICIÁRIO — 22,05 NA GUARUJÁ

De segunda a sábado, a partir das 22,05, a Rádio Guarujá apresenta o seu "Grande Informativo", com a duração de 50 minutos. São irradiadas notícias da Capital, do Estado, do País e do Exterior, além de reportagens nas mais diversas com o rádio-reporter José Nazareno Coelho.

Grande Informativo Guarujá, produção da equipe noticiosa da Guarujá, com redação de Jorge Cherem, trabalhos de rádio-escuta: Luiz Eugênio, Gonzaga Coelho, Carlos Alberto. Apresentação dos locutores: Luiz Eugênio e Oscar Berenil com notícias da Agências e Serviço especial de telegrafia.

Busca-pés

III

Depois de afirmar que o candidato udenista ou de um grupo político que se constituir (sic) terá que contar com o apoio das bases partidárias, de todos os municípios, de tôdas as camadas sociais — o inteligente deputado Aroldo Carvalho, no pronunciamento a que vimos aludindo, enfeita o pavão com a eletrônica afirmação de que ainda não se definiu. ACEITANDO OU VETANDO QUALQUER CANDIDATURA A GOVERNADOR.

Quer isso dizer que o candidato, mesmo que venha das bases partidárias, dos municípios todos, de tôdas as camadas sociais, ainda terá que fugir ao poder de veto que o deputado A. Carvalho maneja em última instância, como juiz único da unidade partidária!

Em que dispositivo estatutário, em que artigo de lei, em que permissivo democrático encontrou o luminoso bacharel em direito êsse PODER DE VETO? Pelo Código Eleitoral e pelos Estatutos da UDN a escolha de candidatos é deferida às convenções, que são o mais alto órgão deliberativo do partido. Se a convenção que escolher o candidato se revestir de tôdas as exigências legais — o tal VETO aroldeano terá classificação no capítulo da INDISCIPLINA PARTIDARIA, com sanções que levam à expulsão!

Mas, o que parece e aparece, na frase bôba e jactanciosa, é que, com ela, o deputado representante udenista quis tão sòmente anunciar que desistiu de ser candidato. Para disso, a tirada não tem sentido.

Para encerrar a série de asserias do pronunciamento carvalheano, este monte disparatada de palavras, no português do costume:

"O TEMPO E OS FATOS, E O POVO LIVRE DE SANTA CATARINA, HAVERÁ (SIC) DE INDICAR O SEU CANDIDATO E ESCOLHER NO DEVIDO TEMPO O SEU GOVERNADOR."

O tempo, duas vezes tomado nessa equação política, parece decisivo na escolha: O TEMPO NO DEVIDO TEMPO!!!

Com chuva? Sêco? Com frio? Ao calor?

O TEMPORAL! diria Cicero, se contemporâneo do conspícuo aprendiz.

Acervo: Biblioteca Pública do Estado de Santa Catarina

ADQUIRA JA UM CARTÃO DO FABULOSO "BINGO DOS RELÓGIOS" AJUDE A CONSTRUIR A IGREJA DE NOSSA SENHORA DOS NAVEGANTES

Emprêsa Editôra "O Estado" Ltda.

Rua Conselheiro Mafra, 160
Telefone 3022 — Caixa Postal, 129
Endereço Telegráfico ESTADO

DIRETOR
Rubens de Arruda Ramos

GERENTE
Domingos Fernandes de Aquino

CHEFE DE REDAÇAO
Antônio Fernando do Amaral e Silva

REDATOR-SECRETARIO
Péricles Luiz de Medeiros Prade

REDATORES
Osvaldo Melo
Pedro Paulo Machado

PUBLICIDADE
Osmar Antônio Schlindwein

SECRETARIO COMERCIAL
Divino Marion

DEPTO. DE ASSINATURAS
Major Virgílio Dias

COLABORADORES
Prof. Barreiros Filho — Prof. Osvaldo R. Cabral — Prof. Paulo Lago — Prof. Fernando Bastos — Prof. Alcides Abreu — Prof. Othon Gama d'Eça — Dr. Milton Leite da Costa — Dr. Rubens Costa — Cel. Cid Gonzaga — Major Ildefonso Juvenal — Walter Lange — Flávio Alberto de Amorim — Arnaldo S. Thiago — Doralecio Soares

Cronistas Sociais:
Zury Machado — Lázaro Bartolomeu

Esportes
Gilberto Nahas — Maury Borges — Gilberto Paiva

Crônicas
Silveira de Souza — Edson Nelson de Ubaldo — Raul Caldas Filho — Marcílio Medeiros Filho — J. J. Caldeira Bastos — Luiz Henrique da Silveira

Artes e Literatura
Salim Miguel — Ilmar Carvalho — Jair Francisco Hamms — George Alberto Peixoto — Lindolf Bell — Rodrigo de Haro

Comentários
João Nilo Linhares

Informação Agrícola
C. Jannotti

REPRESENTANTES
Representações A. S. Lara Ltda. — Rio (GB) R. Senador Dantas 40 — 5º andar.
São Paulo — Rua Vitoria 67 — conj. 32
Pôrto Alegre — PROPAL — ... Cel. Vicente, 436
Belo Horizonte — SIP — Rua ... Carijós, nº 5 — 3º andar
538
Agentes e correspondentes em todos os municípios de Santa Catarina — Anúncios mediante contrato de acôrdo com a tabela em vigor.
ASSINATURA ANUAL Cr$ 3.000,00 — VENDA AVULSA Cr$ 50,00
(A direção não se responsabiliza pelos conceitos emitidos nos artigos assinados)

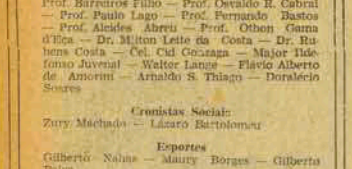

FAZEM ANOS HOJE

— RADIALISTA MARIO INACIO COELHO

Com satisfação registramos no dia de hoje o transcurso de mais um aniversário natalício do nosso prezado amigo Radialista Mário Inácio Coêlho, um dos mais destacados colaboradores da Rádio Guarujá.

O aniversariante na efeméride de hoje, será estamos certos, alvo de significativas homenagens às quais nós de O ESTADO, nos associamos com votos de crescentes prosperidades.

— sr. João Athanásio
— sr. Henrique José Beirão
— sr. Ademar Claudio Geveard
— sr. Altair Weber de Melo
— sr. Domingos Garcia Junior
— sr. Augusto Junior
— srta. Zoe Guimarães
— srta. Ligia Moura
— srta. Eurina Martins
— srta. Lidia Martins
— sra. Vva. Clarinda Goeldner

CONTRATO DE CASAMENTO

Com a gentil senhorita Clausa Eli Barbosa, contratou casamento, o jovem Túlio Martins, alto funcionário do SOTELCA, da Cidade de Tubarão. Nossos parabéns.

"HEY PAULA"

Marcio Ives, o cantor catarinense que está fazendo sucesso na Rádio TV

O 78 RPM gravado por Sônia Delfino ao lado de Marcio Ives, está alcançando verdadeiro sucesso no Rio de Janeiro.

A queridinha filha de Marlene e Luiz Delfino já é artista bem conhecida e aplaudida na Belacap.

Porém, o "catarina" Marcio Ives estava entrando morosamente no agrado dos cariocas com as suas primeiras gravações.

Agora, como vemos, estão os nossos patrícios da Guanabara "discobrindo" o cantor de Mãos Nervosas, Canção dos Velhinhos, Tristeza Bonita, Sei Perder, Hey Paula...

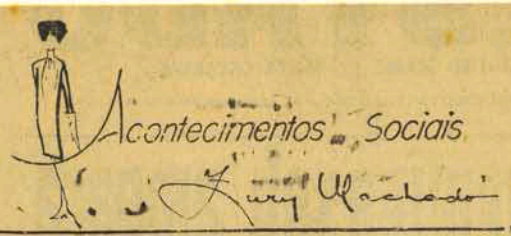

A SOCIEDADE BANDEIRANTES VAI APRESENTAR DEBUTANTES — QUERÊNCIA PALACE RECEPCIONARÁ DEBUTANTES DO CLUBE DOZE — BORBOLETAS EM FLORES A FESTA QUE ESTA SENDO ESPERADA

1 — Foi notada e comentada durante um jantar no Querência Palace a distinção e elegância do casal Deputado e sra Pedro Colin (Marilú).

2 — A Rede Feminina de Combate ao Câncer está em grandes atividades para a promoção que realizar-se-a em setembro próximo, denominada "Borboletas em Festa" — A frente da promoção a senhora Ida Filomena Simoni.

3 — Já estão inscritos na lista das Debutantes de 1963, para a festa "Noite de Gala", trinta e uma meninas-moças da Sociedade Catarinense, paulista e carioca.

4 — O Governador Ivo Silveira e o Presidente da Assembléia Legislativa Deputado Leclerc Slovinski, jantavam no Querência Palace na noite de quinta-feira.

5 — Continua a invasão no "American Bar" do Querência Palace, com gente da Society fazendo esticada. Nei de Maria a cantora da Society, sempre dando nota de destaque e conquistando aplausos.

6 — Circulando em nossa cidade num Aero Willys verde, o simpático casal Sr. e Sra Dr. Francisco Wosgrau.

7 — Aconteceu bastante movimentado o Cocktail no Instituto Brasil — Estados Unidos quando era festejado a data da Independência dos Estados Unidos — O Presidente do Instituto em questão e Sra. Orlando Schroeder recepcionaram com muito elegância os convidados da noite.

8 — De viagem marcada para Pôrto Alegre os casais: Deodoro Lopes Vieira, Presidente da Câmara Júnior em Florianópolis, Dr. Antonio Grillo, e Dr. Emanoel Campos. No capital gaúcha, os casais em foco participarão de mais uma Convenção Nacional da Câmara Junior.

9 — A Sociedade de São Francisco do Sul vai eleger "Miss Elegante Bangú 1963". No próximo sábado nos Salões do Cruzeiro do Sul, acontecerá o desfile de elegância cuja renda reverterá em pró dos necessitados — A sra Jucemar Osório está com a responsabilidade da festa em questão.

10 — BRUSQUE — O Presidente da Sociedade Esportiva Bandeirantes Sr. Orides Schartz e o Sr. Carlos Alencar de Azambuja Vice Presidente estão em grandes atividades, para o baile das Debutantes que acontecerá no clube da Colina, dia 27 próximo. A movimentada noite de elegância terá como patronesse a exma Sra Prefeita Ciro Gevaerd (Liliane). Agradeço a honrosa convite que me foi dirigido para participar da festa que reuniró o "Society" brusquense, e confirmo minha presença.

11 — O Rotary Clube, promove jantar festivo no Lira Tênis Clube.

12 — Agradeço ao Sr. Carlos A. Bonetti a maneira gentil com que me distinguiu.

13 — O casamento de Paulo Costa Ramos e Arlete Mendes, está movimentando a sociedade catarinense.

14 — Numa temporada de Teatro Alvaro de Carvalho, Procópio Ferreira e sua Companhia de teatro.

15 — No próximo dia vinte estará na cidade de Itajaí, atendendo convite de cronista social Sebastião Reis.

16 — Está sendo esperado em nossa cidade o casal Senador e Sra Atílio Fontana (Ruth).

17 — A Professora Sra Emiliano Maria Cardoso da Silva, através do Departamento de Cultura está com a responsabilidade do Concurso Estadual de Piano.

PENSAMENTO DO DIA. — O verdadeiro filósofo é o apóstolo da razão e da verdade.

CINEMAS: CARTAZES DO DIA

— CENTRO —

são josé

às 10 horas — MATINADA
Jack Kelly
Mae Wynn — em —
INTRIGA EM HONG-KONG
— Censura até 5 anos —

às 1 1/2 — 3 3/4 — 7 — 9 hs.
Tony Curtis
Vivian Nathan — em —
O 6º HOMEM
— Censura: até 10 anos —

ritz

às 2 — 4 1/4 — 7 — 9 1/4 hs.
Victor Mature
Hedy Lamar — em —
SANSÃO E DALILA
— Censura até 5 anos —

roxy

às 2 horas
Jack Kelly
Mae Wynn — em —
INTRIGA EM HONG-KONG
— Censura até 5 anos —

às 7 1/2 horas
1) — John Derek — em —
NA ENCRUZILHADA DO FASCINORA
2) — Jacques Charrier
Macha Meril — em —
CARICIAS ROUBADAS
— Censura: até 18 anos —

— BAIRROS —

gloria

às 2 — 4 — 7 — 9 horas
Richard Egan
Hayley Mills
Jane Wyman — em —
POLLYANNA
— EastmanColor —
— Censura até 5 anos —

império

às 2 1/2 — 5 1/2 — 8 horas
Richard Egan
Hayley Mills
Jane Wyman — em —
POLLYANNA
— EastmanColor —
— Censura até 5 anos —

rajá

às 2 e 8 horas
Marlon Brando
Tarita
— em —
O GRANDE MOTIM
— CinemaScope — Tecnicolor —
— Censura até 5 anos —

VENDE-SE

Vende-se quatro lotes de terreno, situado no Bairro Ipiranga, em Barreiros, por preço de ocasião (Cr$ 200.000,00). Os referidos terrenos distam poucos metros do asfalto, possuem luz elétrica e já em funcionamento, um moderno Grupo Escolar. Os interessados podem procurar o Sr. Capitão Nilton Matheus, no Quartel General da Polícia Militar.

NEGOCIO DE OPORTUNIDADE

Vende-se uma casa em Coqueiros pré fabricada na praia do MEIO, pintada com tinta óleo, dois anos de construção, a Rua Tavares da Cunha, tratar no mesmo ruo com o Sr. Ataríba ou à rua Felipe Schmidt, 41

10-7 63

O Tribunal julgou os seguintes processos deste Estado

O Supremo Tribunal julgou os seguintes processos deste Estado:

Recursos extraordinários

N. 42.620 — Relator o Exmo Sd. Ministro Pedro Chaves. —Embargante: União Federal. — Embargado: Henrique Stodieck e outros. — (Advogado: Loureiro Lima) — Unânimemente rejeitaram os embargos.

N. 52.423 — Relator: o Exmo. Sr. Ministro Ribeiro da Costa — Recorrente: Salin Guérios & Cia. (Advogado: Rodolfo F. Pinto da Luz) Recorrido: Aleixo Lell (Advogado: José Voigt). — Não conheceram, à unanimidade.

N. 34.323 — Relator: o Exmo. Sr. Ministro Hahnemann Guimarães — Recorrente: L. Schaemedecke e Cia. (Advogado: Cyro de Carvalho Santos). — Recorridos: João Destri Filho e sua mulher. (Advogado: José João da Costa Botelho) — Não se conheceu do recurso por acôrdo de votos.

N. 48.706 — Relator o Exmo. Sr. Ministro Gonçalves de Oliveira — Embargante Estado de Santa Catarina (advogado: João da Silva Medeiros Neto e outros (advogada: Maria de Nazareth F. Blasi) — Não conheceram dos embargos. Decisão unânime. Impedido o Exmo. Sr. Ministro Luiz Gallotti.

Recursos de Mandados de Segurança.

N. 11.292 — Relator: O Ilmo. Sr. Ministro Pedro Chaves — Recorrente: Angelo Sguario — (Adv.: Roberto Machado e outro — Recorrido: Juiz de Direito da Comarca de Xanxerê. — Deram provimento ao recurso, em decisão unânime. O dr. Roberto Machado falou pelo recorrente.

N. 10.932 — Relator: o Exmo. Senhor Ministro Ary Franco — Recorrentes: Manoel Itatino Pereira e outros — Advogado. Maria de Nazareth Ferro Blasi — Recorrido: Estado de Santa Catarina — Advogado: J. Carlos Baleeiro. — Negaram provimento em decisão unânime.

N. 10.085 — Relator o Exmo. Sr. Ministro Vilas Boas — Recorrente: Maria de Lourdes Medeiros Vieira (Advogada: Maria de Nazareth Blasi) — Recorrido: Governador do Estado de Santa Catarina (Advogado: José Carlos Baleeiro). — Concederam o mandado, em parte, sendo que os Ministros Relator e Pedro Chaves o concediam in-totum. O Exmo. Sr. Ministro Luiz Gallotti não tomou parte por não haver assistido ao Relatório.

N. 10.941 — Relator: o Exmo. Sr. Ministro Gonçalves de Oliveira — Recorrente: Neiro Rudiah Bernardi — Adv.: Hidalgo Homero S. de Araújo — Recorrido: Governador do Estado — Adv.: Milton Leite da Costa. — Negaram provimento ao recurso à unanimidade.

N. 10.890 — Relator: o Exmo. Sr. Ministro Ary Franco — **Recorrentes: Aroesio Alves Assumpção e outro — Advogada: Maria de Nazareth Ferro Blasi — Recorrido: Estado de Santa Catarina — Advogado: José Carlos Baleeiro. — Deram provimento. Decisão unânime.**

Dr. SANDRO MASCARENHAS

CIRURGIAO DENTISTA
Ex-Estagiário do Hospital Naval em Cirurgia e Clínica de bôca. Modernissimo consultório futurama — Cadeira eufórica — Alta rotação.
Rua Brigadeiro Silva Paes, n. 13 Telefone: 3552
CHACARA DO ESPANHA

Dr. Aloisio Monquilhott

CLINICA DENTARIA
Tratamento das afecções da bôca em adultos e crianças pelos metodos clinico e cirurgico. Confecção de proteses parciais e totais.
Atende de 2ª a 6ª feira das 8 às 12 horas e das 15 as 19 horas, aos sabados pela manhã.
Exclusivamente com hora marcada.
Consultório: Edificio Julieta — sala 104 — rua Jeronimo Coelho

LAURA ALVES FERRARESI

Família Ferraresi convida parentes e amigos, para o missa que mandarão celebrar às 18.30 horas, do dia 9 (nove) do corrente na Capela do Colégio Catarinense, em sua memória.

Fpolis, 6 de julho de 1963.

(A Cargo da Secção de Avicultura da Associação Rural de Florianópolis)

TORTA DE AMENDOIM E PREJUDICIAL

A Cooperativa Agricola de Cotia possue instalações para produzir pintos que são vendidos a seus associados. Empregando torta de amendoim na alimentação do plantel de galinhas selecionadas que produzem os ovos para suas chocadeiras, verificaram vertical queda na porcentagem de ovos eclodidos que caiu de 80-83% para 25 a 30%. Substituindo a torta de amendoim da ração balanceada por torta de soja, voltaram a conseguir 80 a 83% de eclosão. Verificaram, quando empregavam torta de amendoim nas rações, que os embriões dos ovos de raça New Hampshire, morriam com 14 dias de incubação e os embriões dos de raça Leghorn morriam após 10 dias de incubação. Pelos motivos citados não empregam mais torta de amendoim em suas rações balanceadas.

PRODUÇAO DE OVOS

Quem deseja criar galinhas para produção de ovos deve encara-la sob 3 fases bem distintas: — Criação ou periodo inicial (entre 1 e 60 dias): Recria ou periodo de crescimento (de 60 a 120 dias) se possivel ao ar livre, e o periodo de alojamento das frangas (depois de 20 semanas) quando as frangas são instaladas nos galpões de postura, em confinamento, onde permanecerão produzindo até 12, ou até 18 meses no máximo.

Para o bom rendimento economico do plantel de postura, é necessário que somente sejam alojadas as frangas capazes de enfrentar o periodo de produção, produzindo ao máximo e que apresentem boa forma física — Portanto antes de alojá-las no galpão de postura, deve-se fazer mais uma seleção refugando-se as de desenvolvimento inferior, magras, canelas pálidas, cristas murchas e ressequitas, etc...

Essas serão provavelmente más poedeiras e darão mais lucro na panela.

COLERA AVIARIA

A colera aviaria ataca as galinhas, os perus, os patos e outras aves, vitimando-as em grande escala.

Uma das características: — elevada mortalidade das aves, de um dia para o outro, aparecendo de manhã, diversas aves mortas.

Sintomas: — dificeis de serem constatadas, porquanto as aves morrem apopleticamente sem relevarem nenhum sintoma de doença. As vezes a doença pode durar 1 a 3 dias, apresentando-se as aves tristes, sonolentas, asas caidas, penas eriçadas.

Diagnostico: — Embora existam, não possuem eficiencia comprovada, mas é prudente vacinar as aves.

Medidas profilaticas:
a) isolar o galinheiro;
b) sacrificar as doentes
c) aplicar sulfa na agua
d) retirar as aves sadias
e) combater passaros, ratos, cães, que sejam vinculadores da doença.

Tanto a vacina, como os medicamentos específicos (sulfas) existem a venda na Associação Rural de Florianópolis (telefone 3140).

2 CONSELHOS UTEIS

1º) Prepare o pinteiro com bastante antecedência. Os pintos, logo que chegam, necessitam encontrar ambiente calmo e confortável, necessário ao seu descanso após o transporte.

2º) Faça a preparação do pinteiro, removendo primeiramente tôda a poeira e restos de "cama". Antes de proceder a desinfecção, faça uma limpeza rigorosa, para facilitar a ação posterior dos desinfetantes. Limpe tudo: teto, paredes, utensilios, etc.

RAÇAO BALANCEADA

Para crescer e produzir, a ave necessita das mais variadas substancias encontradas nos alimentos: proteinas, hidratos de carbono, gorduras sais minerais, vitaminas, etc...

Mas os alimentos comuns não contem estas substancias em quantidades de que as aves necessitam. Portanto é preciso combina-las, bem calculados, bem dosados para fornecer-lhes diariamente as gorduras, os sais, as vitaminas, etc... exatamente como as aves precisam para se criarem bem. Essa combinação, bem dosada, bem calculada, bem estabelecida é o que denominamos — "Ração Balanceada", completa e equilibrada é por isso que recomendamos as rações balanceadas já produzidas pelas fabricas de rações, como sejam as rações SOCIL (a venda na Associação Rural de Florianópolis), a ração Avesano (do Moinho Joinvile), a ração Avemel (da usina de Tijucas) e muitas outras de importantes fábricas do País.

FRANGO É UM BOM PRATO!

Em qualquer mesa, frango é um bom prato". Como frango a semana toda. A carne de frango é tenra, saudável extremamente deliciosa Assado, ao sereto, frito, cozido ou como complemento de qualquer quitute, emoadas, pastéis, etc... o frango forma um dos mais apetitosos pratos para qualquer mesa.

Acervo: Biblioteca Pública do Estado de Santa Catarina

Nossa CAPITAL

ORVALDO MELO

O RIO DA AVENIDA — Si uma obra necessária, não se faz porque o Prefeitura não tem meios para fazê-la.

Si essa obra é uma inegavel defeza para a saúde do povo. Que se encontra em estado de abandonó e completo descaso. Si o que falta para pô-la em condições de corresponder às suas finalidades não é lá grande coisa.

Serviço apenas de limpeza e conservação e não sòmente calção sem importância alguma.

Si tal obra foi construida para atender as necessidades impostas pela Cidade para sua higienização.

E hoje completamente imprestavel, tornando-se um depósito de lixo com suas aguas sem curso, que se infiltram pelo chão, desde que o revestimento de cimento não existe mais e o pouco que resta completamente estragado, desde o principio do canal até seu fim, então que fazer?

Deixar como está para cada vez tornar-se pior para transformar-se num fóco de miasmos, ameaçando a saúde do povo, então, repetimos, que se ha de fazer?

Estas são as considerações que todos os que transitam pela Avenida Hercilio Luz fazem, como estou agora fazendo.

É necessário atender-se a esse serviço e com urgência, porque assim como se encontra não é possivel.

Vai neste sentido nosso apelo à Prefeitura, pelo milionésimo vez, por vezes já incontaveis, porque é tecla que vimos batendo e isto faz anos.

Vamos, pois concertar, higienizar, aparelhar o Rio da Avenida Hercilio Luz?

Carvalho Pinto Anuncia, Combate ao Contrabando e Rigor na Arrecadação

Repressão ao contrabando, em nôvo estilo, e aparelhamento da máquina arrecadadora, para que o Fisco possa agir com rigor e justiça, são dois pontos da maior importância para o bom êxito de sua administração no Ministério da Fazenda, anunciou, ontem, o Sr. Carvalho Pinto, ao convocar para uma conferência em seu gabinete os diretores das Rendas Internas e das Rendas Aduaneiras.

Terminava, na ocasião, o encontro com os diversos diretores do Tesouro Nacional, que haviam ido ter um primeiro contato com o nôvo ministro.

EMISSÕES, NÃO

Ao dirigir a palavra a êsses diretores, o Sr. Carvalho Pinto fizera-lhes um apêlo para que, veteranos e recém-empossados, se integrassem no esfôrço impessoal, planejado, disciplinado e patriótico de ajustamento e dinamização dos órgãos fazendários, sôbre os quais — acentuou então — repousa tôda a segurança da administração pública.

Lembrou que a atitude correta, no momento, é ir em busca das fontes do recurso justo, ou seja, a arrecadação executada com vigor e justiça.

PREVIDÊNCIA SOCIAL

A. Carlos Britto

G. E. Advogado e funcionário estadual aposentado, teve o seu pedido de inscrição impugnado no IAPC, Delegacia do Estado do Rio Grande do Sul, por receber, como inativo, proventos do Tesouro do Estado do Rio Grande do Sul.

Inconformado com a decisão da JJR, recorreu e teve o ganho de causa, face o parecer da douta Procuradoria Regional do IAPC. — Argumento o Dr. Paulino de Vargas Vares, Procurador da mencionada autarquia o seguinte: "E' evidente que a lei, quando veda o ingresso na previdência social, usando a expressão "não poderá ser novamente filiado à previdência social (§ 2º do art. 7º do R. G. P. S.), está presumindo uma filiação anterior a qualquer instituto de previdência social, seja êle destinado a amparar os trabalhadores de emprêsas privadas, serviços públicos, trabalhadores autônomos e avulsos, seja destinado à proteção do funcionário público como é o caso do IPASE e dos Institutos de Previdência dos Estados. O funcionário aposentado pelo próprio Estado, em virtude de decreto do Poder Executivo, não esta evidentemente, sendo pago por algum regime de previdência social nem os proventos da inatividade decorrem dos preceitos informativos e reguladores do seguro social, nem houve, o que é essencia do regime previdenciário, entre nos, qualquer desfalque em seus vencimentos, quando em atividade, para o fruto da aposentadoria fixada em lei ou decreto Federal, quando em atividades, para o fruto da aposentadoria fixada em lei ou decreto Federal ou Estadual.

O regime da previdência social, no Brasil, constitui-se de órgãos de orientação e contrôle administrativo ou jurisdicional e de órgãos da administração, sob a denominação genérica de INSTITUIÇÃO DE PREVIDENCIA SOCIAL.

A Lei Orgânica da Previdência Social exclui do seu regime os servidores civis e militares da União, dos Estados, Municípios e Territórios, bem como os das respectivas autarquias, QUE ESTIVEREM SUJEITOS A REGIME PROPRIO DE PREVIDENCIA (Art. 3º, inciso da Lei n. 3.807, de 26 de agôsto de 1960).

A contrário sendo, o servidor que não foi e não é contribuinte ou segurado de regime próprio de instituição destinada a proteger os servidores a que alude o artigo 3º, inciso I, da Lei n. 3.807, não podem ser excluidos do regime desta lei, desde que exerçam atividades sujeita à sua proteção.

Finaliza o parecer dizendo: "O advérbio "novamente" significa de nôvo, o que vale dizer que a lei, quando usa a expressão "novamente filiado à previdência social", está presumindo a existência de uma filiação anterior Actus, non a nomine sed ab effectu, judicatur.

Na interpretação do ato jurídico ou de uma lei, deve-se levar em consideração o efetivamente desejado.

O art. 7º, § 2º, do Regulamento Geral da Previdência Social quer é evitar que um aposentado por regime de previdência social venha, em virtude de um exercício de outra atividade ou emprêgo, gozar de benefícios, prestações, concedidos por instituição de seguro social.

Pelo exposto, opinamos no sentido de ser deferido a pretensão do requerente, que é funcionário inativo do Estado do Rio Grande do Sul, conforme legislação Estadual, e não uma aposentado, no caso, do Instituto de Previdência do Estado.

VESPA

Vende-se uma equipada e conservada, tratar com MEIRA na Rua Fernando Machado — 35 no período da manhã.

12-7-63

NADA DE REBITES!

Exija em seu carro Lona de freios "COLAVAS" — 60% mais no aproveitamento das Lonas.

CASA DOS FREIOS

Rua Santos Saraiva, 453 — ESTREITO

CASA ALUGA-SE

Aluga-se uma boa residência à Rua Euclides Machado, 61 — Bairro de Fátima — Estreito. Tratar no local ou no QG da Polícia Militar, com o Cap. Amaury.

7-7-63

VENDE-SE

Apartamentos grandes. Um último amplíador. Uma maquina fotográfica.

Tratar à rua Almirante Lamego, 160 Nesta.

3-7-63

VENDE-SE

Otima casa com dez peças, garagem e telefone, situada à Avenida Rio Branco, 64.

Tratar com o sr. PAULO, à rua São Jorge, 51 nesta.

GANHE 1 AUTOMÓVEL SIMCA 1963 - ZERO KM
PELO CARNET DURAFLEX

Com apenas Cr$ 300,00 de entrada inicial, V. adquire o Carnet Bancario DURAFLEX e, pagando com exatidão suas prestações de Cr$ 880,00, concorre mensalmente, durante 18 meses, a 75 grandes prêmios compreendendo Automóveis, Lambretas, Geladeiras, Máquinas de Costura, Bicicletas e Rádios Transistores. Ao fim de 18 pagamentos, V. recebe um belíssimo corte de tropical tipo borracha, legítimo TROPILINE, para um terno completo. As mensalidades são pagas nas agências de Bancos. — Sorteios Mensais através da Loteria Federal do Brasil, conforme plano no —proot, última extração de cada mês (Carta Patente Federal n. 1001).

V. tem a garantia DURAFLEX — SOC. MERCANTIL BRASILEIRA LTDA.
Capital em Giro: Cr$ 100.000.000,00
Para todo o Brasil 24 Departamentos às suas ordens
Caixa Postal, 8188 — SÃO PAULO
(Agentes-Vendedores em todas as Cidades do País)

Teatro A. de Carvalho

PROCÓPIO

E SUA COMPANHIA DE ESPETACULOS PARA RIR, HOJE ÀS 20,30 HORAS COM A COMÉDIA EM 3 ATOS:

MORRE UM GATO NA CHINA

INGRESSOS A VENDA A PARTIR DAS 12 HORAS NA BILHETERIA DO TEATRO

AMANHÃ:

CIUME

Associação Coral de Florianópolis

Você que conhece ou já ouviu falar sôbre a Associação Coral de Florianópolis, talvez já saiba que a mesma fará sua 5a. apresentação no próximo mês de agôsto, nos dias 9, 10 e 11.

Para isso, seus componentes estão se preparando, ensaiando intensivamente, a fim de oferecer ao público um espetáculo digno de tão seleta assistência.

Os ensaios vêm sendo realizados desde o mês de março, três vêzes por semana. Por falta de local próprio, eram feitos ora no Teatro Alvaro de Carvalho, ora na Associação Atlética do Banco do Brasil, ora na Igreja Presbiteriana é última mente estão sendo efetuados na Casa de Santa Catarina.

Muitas vêzes para compulsecerem aos ensaios, os integrantes da Associação fazem verdadeiros sacrifícios, deixando seus afazeres, passeios, etc.

Mas com alegria que para lá se dirigem, pois amam a música e sabem que sòmente com esfôrço, dedicação e sacrifício conseguirão se aperfeiçoar para estão se apresentarem.

Conscios em exigir, o público florianópolitano, sempre o melhor, a direção da A. C. F. selecionou para esta apresentação, as mais belas músicas de notáveis compositores, as quais estão sendo ensaiadas sob a regência do maestro ALDO KRIEGER.

Janete Demaria

Um produto de qualidade SIKA

CONSERVADO P

tinta para fachadas
protege - embeleza - impermeabiliza
tinta em pó com várias côres

Sika

SIKA S. A. Produtos Químicos para Construção

Vendas em FLORIANÓPOLIS:
Tom T. Wildi & Cia.
Rua Dom J. Câmara - Av. R. Branco - Tel. 2830 - 3503 - 3128

REX-MARCAS E PATENTES

Agente Oficial da Propriedade Industrial

Registro de marcas, patentes de invenção, nomes comerciais, títulos de estabelecimento, insignias, frases de propaganda e marcas de exportação.

Rua Tenente Silveira, 29 — 1º andar —

SALA 8 — (ALTOS DA CASA NAIR — FLORIANÓPOLIS — CAIXA POSTAL, 97 — FONE 3912.

mais um na família WILLYS

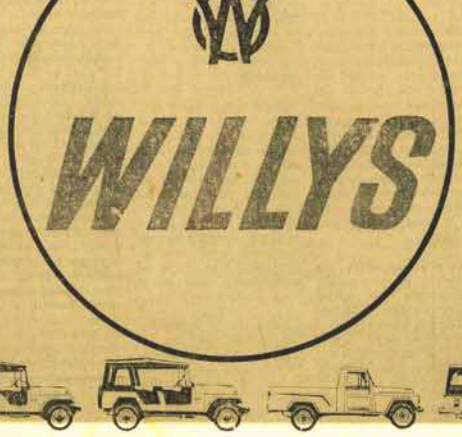

Empenhada em atender sempre a preferência geral pelos veículos de sua fabricação — e em proporcionar a êstes a melhor assistência técnica, a WILLYS-OVERLAND acaba de nomear a firma DISTRIBUIDORA PLANALTO LTDA. como sua Concessionária na cidade de Curitibanos para as linhas WILLYS-RENAULT. Para adquirir qualquer veículo das linhas Willys-Renault ("Jeep" Universal, "Jeep" Universal modêlo 101 (de 2 ou de 4 portas), Pick up "Jeep", Rural "Jeep", Aero-Willys 2.600, Gordini e Dauphine), dirija-se à DISTRIBUIDORA PLANALTO LTDA. Você encontrará também peças genuinas e perfeita assistência técnica.

DISTRIBUIDORA PLANALTO LTDA.

Av. Salomão Carneiro de Almeida - Fones: 25 e 33 - C. Postal 88
CURITIBANOS - SC.

Acervo: Biblioteca Pública do Estado de Santa Catarina

De Blumenau para "O ESTADO"

UM LIVRO PRECIOSO — A Livraria e Tipografia Blumenauense acabam de publicar o livro do Padre Raulino Reitz, intitulado: "Frutos da Imigração". Nesse trabalho o ilustre sacerdote e cientista não se limita a fazer a história e a genealogia da família Reitz, a que pertence, mas espraia-se em interessantes considerações sôbre os serviços que muitos dos seus componentes vem prestando à coletividade. Reune dados interessantíssimos sôbre as suas atividades como botânico apaixonado que é e em cujo campo conquistou renome internacional e sôbre as inúmeras iniciativas que concretizou em benefício da comuna em que vive e do Estado e do Brasil. Além disso, relaciona todos os colonos alemães, fundadores das colonias São Pedro, Santa Isabel, Piedade, Leopoldina, com dados sôbre a sua descendência, dando, assim, ao livro, uma dupla utilidade. Já agora, quem quizer estudar a história das colonias alemãs em Santa Catarina e o seu desenvolvimento, não poderá mais prescindir do livro do padre Reitz. Por sua vez, a Tipografia e Livraria Blumenauense fizeram trabalho à altura do valor da obra: ótimo papel, boa impressão e apresentação magnífica. A capa, num desenho de Fossari, representa o velho João Adão Reitz plantando uma muda de ingazeiro. Convem reproduzir aqui, o que a respeito dêsse fato escreve o padre Reitz: "Tendo êle (João Reitz) observado, no penúltimo quartel do século passado, o nascimento espontâneo, o bom crescimento e a utilidade do ingazeiro, como adubador do solo e fonte de lenha para a sua pequena indústria, iniciou o seu plantio, em covas de 10 em 10 metros, nas roças que iria abandonar no ano seguinte devido ao esgotamento da terra. Quando fazia a última colheita, os ingazeiros já estavam em franco crescimento e dominavam a capoeira que se costuma formar espontaneamente. Após oito anos tinha ótimo solo para cultivar e novo material para derrubar, poupando o desmatamento de áreas cobertas por florestas primárias. Ensinou a técnica a seus filhos e vizinhos, o que contribuiu muito para se deter o desmatamento no Alto Biguaçú e outras colônias povoadas pelos bugianos que demandaram novas terras, como Luiz Alves, Vidal Ramos, Ituporanga, etc". O livro do Padre Reitz está obtendo o mais caloroso acolhimento. Felicitamos, desta emanação, o digno sacerdote e notável cientista por mais êste serviço prestado a Santa Catarina, às ciencias e às letras.

RADAR na SOCIEDADE

LAZARO BARTOLOMEU

NOSSA HOMENAGEM A PROCÓPIO FERREIRA

VAMOS

homenagear amanhã, o maior Ator do Teatro Brasileiro — Procópio Ferreira, no Teatro Alvaro de Carvalho, às 20,30 hs., conforme vinho divulgando, desde quarta feira, quando lhe participei no Lux Hotel.

x x x

APRESENTO

para vocês uma rápida biografia do famoso Ator que está mais uma vez em nossa Cidade — brindando o público Florianopolitano no Teatro "Alvaro de Carvalho".

x x x

RECORD

mundial de interpretação. Representou até hoje 412 peças desde a opereta, revista, drama, até a comédia gênero que mais cultiva.

x x x

FOI

o primeiro ator Brasileiro a levar o nosso teatro ao estrangeiro com sucesso ainda não superado.

x x x

E O CRIADOR

da famosa comédia "Deus lhe Pague" de Joracy Camargo e poce mais representou do Teatro Nacional. Procópio, já o representou mais de três mil e quinhentas vezes.

x x x

E O ATOR

que em toda a história do nosso teatro mais criou brasileiro, interpretou e que mais autores lançou. Com êle trabalharam quase todos os artistas de nosso teatro.

x x x

ENTRE

os títulos que possue, mais de cincoenta quero destacar: Comendador da Ordem Militar de Santiago da Espada; Honóris causa da Universidade de Coimbra; Cidadão Bem mérito da Cidade da Guanabara; Cidadão Paulista; Cidadão Mineiro; Cidadão Maranhense; Cidadão Recifense etc.

x x x

COMO

ESCRITOR publicou os livros: "Arte de fazer Graça", "O Ator Vasques" e "Como se faz Rir".

x x x

CONFERENCIA:

De criação e da criação no Teatro — Antônio José (O Judeu) — "Como seria antigamente" — Juracy Camargo e sua Obra". Atualmente está revendo suas memórias que breve irão ao prelo. Este livro terá o título — "PROCOPIO APRESENTA PROCOPIO.

x x x

ESTOU

convidando moças da sociedade florianopolitana, das quais duas misses para fazer a entrega simbólica da Corbelle de flôres no nosso homenageado. Peço licença a sociedade catarinense para que a sua homenagem ao querido Ator Procópio ganhe em seu nome façamos esta justiça Ferreira.

x x x

LOGO

às 13.30 hs., no meu programa, na Rádio Guarujá Procópio Ferreira, será o nosso entrevistado.

MUSICAL BAR

PARA UM BOM PASSA TEMPO COM SUA FAMILIA — REUNIÕES SOCIAIS — DANÇANTES COQUETEIS — FESTAS DE ANIVERSARIOS — CHÁ DANÇANTES — ETC.

ANDAR TERREO DO ROYAL HOTEL — Tel. 2513 (Portaria)

COLUNA ESPIRITA

Sob a responsabilidade da F. E. C.

ORGAOS DE DIVULGAÇÃO DOUTRINARIA

I — "REFORMADOR"

Entre os inúmeros órgãos de divulgação da Doutrina Espírita, destaca-se a excelente revista editada pelo Departamento Editorial da Federação Espírita Brasileira intitulada "Reformador".

Fundado em 1883, tendo por lema "Deus Cristo e Caridade", vem o Reformador há 81 anos difundindo os princípios fundamentais do Espiritismo, segundo a codificação Kardequiana. Contendo matéria selecionadíssima, da lavra dos mais eminentes estudiosos dos fenômenos espiritistas, tais como Ismael Gomes Braga, R. Simonetti, Indalício Mendes, M. Peralva, é o Reformador uma revista mensal de leitura obrigatória para todo quanto que se interessa pelo estudo da fenomenologia espírita.

O Reformador foi fundado por A. Elias da Silva e tem como seu atual Diretor o sr. A. Wendull de Freitas, atual presidente da Federação Espírita Brasileira.

Extraída dessa esplêndida revista, é a mensagem que o leitor irá ler em seguida, trazendo a assinatura do iluminado mentor EMMANUEL, sob o título "No Domínio das Provas".

NO DOMINIO DAS PROVAS

Imaginemos um pai que, a pretexto de amor, decidisse furtar um filho querido de todo relação com os reveses do mundo.

Semelhante rebento de tal devoção afetiva seria mantido em sistema de exceção.

Para evitar acidentes traumáticos inevitáveis, descansaria exclusivamente na estufa, durante a fase de berço, e, posto a cavaleiro de perigos e vicissitudes, mal terminada a infância, encerrar-se-ia numa cidadela inexpugnável, onde sòmente prevalecesse a ternura paterna, a empolgá-lo de mimos.

Não frequentaria qualquer educandário, a fim de não aturar professores austeros ou sofrer a influência de colegas que não lhe respirassem o mesmo nível; alfabetizado, assim, no reduto doméstico, apreciaria unicamente os assuntos e heróis de ficção que o genitor lhe escolhesse.

Isolamento de todo contacto humano para não arrostar problemas e desconhecer todo o noticiário ambiente para não recolher informações que lhe desfigurassem a suavidade interior.

Candura inviolável e ignorância completa.

Santa inocência e inaptidão absoluta.

Chega, porém, o dia em que o genitor, naturalmente vinculado a interesses outros, se ausenta compulsòriamente do lar e, tangido pela necessidade, o moço é obrigado a entrar na corrente da vida comum.

Homem feito, sofre o conflito da readaptação, que lhe rasga a carne e a alma, para que se lhe recupere o tempo perdido, e o filho acaba enxergando insânia e crueldade onde o pai supunha cultivar preservação e carinho.

A imagem ilustra claramente a necessidade da encarnação e da reencarnação do espírito nos mundos inumeráveis da imensidade cósmica, de maneira que se lhe mourem as qualidades e se lhe ajuntem outras, habilitando-o a conhecer com a sua experiência, a dor e a felicidade na consciência.

Dificuldades e lutas semelham materiais didáticos na escola ou andaimes na construção; amesalhada a cultura ou levantado o edifício, desaparecem uns e outros.

Abençoemos, pois, as disciplinas e as provas com que a Infinita Sabedoria nos acrisola as forças, enriquecendo-nos o caráter.

encontrador na personalidade encontrador na personalidade, mas se o trabalho não a transfigura em tesouro de experiência, laboriosamente adquirido, não passará de hor preciosa a confundir-se no pó da terra, ao primeiro golpe de vento.

EMMANUEL

Acoteceu Sim

Por Walter Lange

Nº 304

Uma bonita e jovem dentista, Mary Tonostin, estabeleceu o seu consultório na cidade de Nova York. Esperou com paciencia alguns dias até que apareceu o primeiro cliente. Era um homem que precisava extrair um dente. Enquanto êle esperava o efeito da injeção, a dentista notou que um botão de sua camisa estava por um "fio". Foi buscar uma agulha e prendeu o botão que estava caindo. O cliente, um solteirão, ficou muito agradecido pela atenção da dentista e contou no seu clube o que se tinha passado numa roda de amigos, todos solteiros. O resultado não se fêz esperar! Hoje a dentista trabalha com a ajuda de duas costureiras as quais consertam as roupas dos seus clientes, enquanto ela trata dos dentes dêles.

///

Em Ohio, depois de longas experiências procedidas para saber qual a música mais apreciada para as donas de casa, chegou-se ao seguinte resultado: Marchas e musicas de fox-trott, elas gostam mais quando procedem a limpeza com espanadores etc. Musicas clássicas não servem porque provocam sono, enquanto as marchas são impróprias quando elas procedem a lavação de louças, porque... muita porcelana é quebrada! A valsa vienense é a mais apropriada neste momento: as mãos se movimentam com ritmo e cuidado.

///

Como nasceu o pinguepongue? No ano de 1850, por tanto há 113 anos, um clube sul-africano de "cricket" foi disputar uma partida em Londres. Por causa de mau tempo o jogo não se pôde realizar. Como os jogadores não sabiam o que fazer para se distrairem, decidiram jogar tenis em cima de uma mesa, utilizando uma pequena bola e os "bats" do cricket. E, assim, nasceu o pingue-pongue!

///

Um empregado entra no gabinete do patrão e lhe diz humildemente: "O senhor vai me desculpar, patrão, mas há três meses que o senhor não me paga e eu preciso..." O patrão não o deixa terminar: baixa os olhos nos seus papeis e aparteou: "Está bem, você por esta vez está desculpado."

///

Tom Smith, um solteirão de 77 anos, residente em San Francisco, resolveu casar-se com a sua enfermeira, Mary Smith, de 75 anos. Fazia 40 anos que êle havia desmanchado o noivado. Arrependeu-se e foi procurá-la. Quando chegou à residência de sua ex-noiva, foi informado que ela tinha casado na vespera! Azar... Mas de quem?

///

Em um hospício os doidos organizaram um baile. Ficou resolvido entre êles que não poderia entrar moça na dança que não fôsse irmã de um doido, com quem deveria dançar. Quando foram perguntados por que assim procediam, responderam: Cada doido com a sua mania!

///

Uma boa dona de casa numa cidade do Sul da França, em prolongada palestra e conversa com as vizinhas, perdeu a hora, chegando tarde em casa. Encontrou esta fechada e o marido dormindo. Chamado, êle não quiz atendê-la. Não abriu a porta para demonstrar a sua esposa que não eram ho as dois vir para casa e que o dono do lar era êle! Mas, e êle não se "perdeu". O marido fazia parte do corpo de bombeiros. Ela foi a um pôsto e tocou "alarme" de incêndio. Escutando o chamado, êle não teve remédio senão levantar-se, abrir a porta e apresentar-se. Lá soube ter sido um alarme falso. Descoberto o autor, ainda foi obrigado a pagar a multa. Chegando em casa, encontrou a porta fechada e a mulher dormindo...

///

Inédito! Na cidade de Thielt, na Finlândia, houve um jôgo de fute-bol entre duas equipes, formadas de duas familias: Cada uma formada por 10 irmãos. Os dois goleiros eram os pais respectivos!

///

Qual é o sexo fraco? Mrs. Foliëw sentiu que estava chegando a sua "hora". (A que a cegonha anunciai) Pediu ao seu marido que a levasse a Maternidade. Em caminho Mr. Foliëw se sentiu mal... nervosíssimo! Mrs. Foliëw tomou a direção do carro, deixou o marido na casa de saude, secção dos homens, entrou na secção da Maternidade, onde deu a luz a... trigemeos!

///

Numa estação rodoviária: Um "matuto" para um passageiro: "Moço, que assegurá esta mala prá mim enquantu vô no bar comprá fósforos?" o outro: "Epa. Você sabe com quem está falando? Eu sou autoridade. Está ouvindo?" Retruca o matuto: "Num faiz mal. Num tem nada di valô derrubá uma mala!"

A CAMPANHA DOS CLUBES NA...

(Cont. da 8a pág)

marcador final. Estava o Avaí com seus compromissos encerrados nesta fase sem amargar um único empate e apenas deixando o Paula Ramos fugir à contagem que o caracterizou nesta primeira fase do campeonato. O Avaí marcou 27 tentos e sofreu 8 gols com um saldo portanto de 19 gols.

Seu principal artilheiro é Morelli com 10 gols que também fôra o grupo de bombardeadores da capital. Pererêca, com 6 gols é o 2º melhor colocado.

Sua melhor façanha foi golear ao Figueirense por 4 x 1 e sua melhor exibição deu-se contra o Paula Ramos quando venceu por 3 x 1.

Sua pior atuação aconteceu contra o Guarani e apesar dos pesares manteve-se invicto. Os melhores jogadores do clube azurra foram: Binha, Mirinho, Rogério, Morelli e Pererêca.

Com êste retrospecto do Avaí, encerramos a série de reportagens sôbre os clubes da capital e suas campanhas no citadino, referente a primeira fase.

Eis a seleção do turno: Domi do Figueirense; Binha do Avaí. Temos portanto a la Ramos, Nery do Paula Ramos e Hamilton do Paula Ramos; Rogério do Avaí e Oscar do Avaí; Benício do Atlético, Morelli do Avaí, Edio do Postal e Pererêca do Avaí. Temos portanto a seleção da cidade assim formada: Domi; Binha, J. Batista, Nery e Hamilton; Rogério e Oscar; Benício, Morelli, Edio e Pererêca. Destaques especiais para Haroldo e Deodato do Postal, Abelardo e Sabinha do Tamandaré, Carlinhos I e Osmar do S. Paulo, Marcio e Osvaldo do Atlético, Vânio e Lauri do Guarani.

MAURY BORGES

FLAMULAS

Confecciona-se qualquer qualidade, no melhor qualidade e preço

Rua Zomo ... Indústria (0) Fone 2474

PARTICIPAÇÃO

Manoel A. Barbosa e Sra — Cenira R. Martins e Sra

tem o prazer de comunicar aos parentes, amigos e pessoas de suas relações o contrato de casamento de seus filhos, ocorrido em 30/6/63.

CLEUSA E TULIO
NOIVOS

ESTREITO — FPOLIS

7/7/63

COMUNICAÇÃO

G. DA COSTA PEREIRA & CIA. S. A., comunica a seus freguezes e amigos que transferiu seus escritórios para a Rua Francisco Tolentino, 21, junto a FIRMA IRMÃOS BITTENCOURT — Telefones 3087 e 3802. Onde continua a disposição de seus freguezes e amigos.

SOCIEDADE DOS ATIRADORES DE FLORIANÓPOLIS
EDITAL DE CONVOCAÇÃO

De ordem do sr. Presidente ficam convocados os senhores sócios para a ASSEMBLEIA GERAL ORDINÁRIA a realizar-se na séde desta Sociedade, na forma do art° 34, alinea "a" e art° 35 dos Estatutos no próximo dia dezessete (17) do corrente mês, com início às vinte (20) horas, com a seguinte ORDEM DO DIA:

1º) — Eleição dos membros do Conselho Deliberativo e seus suplentes;

2º) — Assuntos de interesse geral.

Florianópolis, 5 de julho de 1963.

Ewaldo Mosimann
1º SECRETARIO
9/7/63

DATILOGRAFA PRECISA-SE

Escritório de firma comercial, estabelecida em Florianópolis, necessita de uma moça, com instrução secundária, que tenha boa prática em datilografia.

Interessada, tratar na Casa Regina — Felipe Schmidt, 11.

Inútil apresentar-se sem os requisitos acima.

EDITAL

Edital de citação com o prazo de trinta dias.

A doutora Thereza Grisólia Tang, Juiz de Direito da Comarca de São José, Estado de Santa Catarina, na forma da lei, etc.

Faz saber aos que o presente edital virem ou dele conhecimento tiverem, que por parte de Vidal Roberto Prim, brasileiro, casado, lavrador, residente em Taió, nêste Estado, foi requerido uma ação de usucapião que se processa por êste Juizo e Cartório do Cível, o imóvel abaixo descrito: Um terreno sito no lugar Linha do Chaves, Municipio de Angelina, nesta Comarca, com a área de 770.000 metros quadrados, com as seguintes confrontações a leste com terras de Raulino Kamers, Vital Tamazoni, Quirino Vicente Martins e Orlando Huller; a oeste com ditas de João Frederico Junior, Fermino Jacó Hames, Fermino Hames, herdeiros de José Serafim da Silva, Pedro Fermino Hames e Pedro João Constante; ao sul com as de Sebastião Kahl e Nicolau Bornhofen, e ao norte com terras do suplicante e Pedro Joaquim Lopes. Feita a justificação foi a mesma julgada por sentença constante de fls. 9. E, para que chegue ao conhecimento de todos, mandou expedir o presente edital, que será afixado no lugar de costume e publicado na forma da lei. Dado e passado nesta cidade de São José, aos quatro dias do mês de junho de mil novecentos e sessenta e três.

Eu, (Arnaldo Mainchein de Souza), Escrivão a datilografei e subscrevo.

(ass) Thereza Grisólia Tang
Juiz de Direito

Confere com o original.

Arnaldo Mainchein de Souza — Escrivão

CASAS PRE - FABRICADAS

Vendemos e instalamos casas de madeira pre-fabricadas. Ideal para compradores de lotes na cidade ou na praia. Preços módicos e facilitados. Também aceitamos encomendas de esquadrias. Tratar à Cooperativa "UNITAS" Ltda. Vila São João, Capoeiras.

Acervo: Biblioteca Pública do Estado de Santa Catarina

Cérebro Eletrônico no Impôsto de Renda

RIO — Recordando que há 30 anos começou a trabalhar como praticante da Seção do Impôsto de Renda, no Estado do Rio, o novo diretor da Divisão nacional arrecadadora do tributo, dr. Octavio Prado Filho informou que, brevemente, instalará a Central Eletrônica do Impôsto de Renda e reformará a sua repartição consoante projetos aprovados pelo DASP.

Adiantou que "precisamos arrecadar mais, porque o aumento dos vencimentos de funcionários civis e militares agravará o desequilíbrio orçamentário da República".

Revelou mais que o ministro Carvalho Pinto lhe assegurou amplos recursos indispensáveis à tarefa de arrecadar. Espera a colaboração dos companheiros do fisco. Classificou de difícil a luta que empreenderá, pois enfrentará desaparelhamento material e deficiência de pessoal. Assumiu a Divisão do Impôsto de Renda com sérios problemas reclamando soluções urgentes, tais como os de vencimentos inadequados, injustiças na classificação de antigos servidores lotados no interior do país e iminente esvaziamento da arrecadação tributária, decorrent eda legislação econômico-fiscal da SUDENE e da SPVEA. Acrescentou, ainda, que adotará prontas providências para dinamizar a Divisão e seus serviços. Racionalizará os métodos de trabalho, eliminando a rotina nociva e estimulando as atividades dos delegados e dos inspetores, marcadamente nas regiões de maior produtividade. Visitará estas regiões. Garantiu que não desmerecerá da confiança de que o Ministro e o diretor-geral da Fazenda o tornaram depositário.

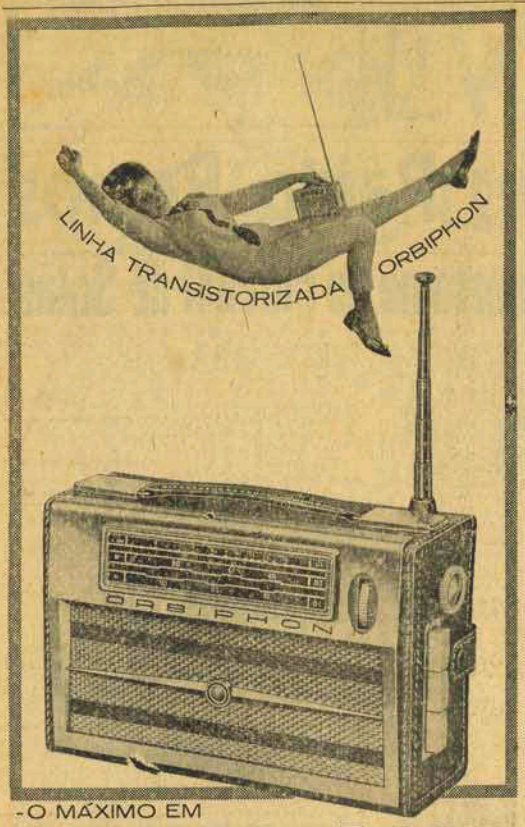

-O MÁXIMO EM

REALISMO DE SOM

TRANSIPHON 93

- 9 transistores. 3 faixas de onda. antena telescópica. tomada para antena externa.

TRANSORBI
- 3 faixas de onda. 9 transistores. tomada para antena externa e para toca discos.

TRANSMOBIL
- Para automóvel. 9 transistores. 3 faixas de onda. 2 alto falantes.

TRANSMIRIM
- 7 transistores. potente alto falante. funciona com 4 pilhas tipo lapiseira.

MODELOS AVANÇADOS REPRODUZEM TODO O REALISMO DO SOM!

Orbiphon
- a marca de qualidade comprovada
CIA. IMPORTADORA SUL RIOGRANDENSE
Pôrto Alegre - RS

COLUNA CATÓLICA

Camilton Schmidt

PRIMEIRA COMUNHÃO

Aos recomungantes do Colégio Menino Jesus)

Jesus, o Deus Menino
Tão meigo e pequenino,
Em Hóstia consagrada,
Nos veio visitar,
Cobriu a nossa infância
De mística fragrância,
E com o brilho eterno
De Seu sereno olhar.

Jesus veio habitar
No sacrário do altar,
Tornou-Se o alimento
Do espírito imortal,
Que, com ansiedade
E ardente caridade,
Almeja receber
O Rei celestial.

Afagou crianchinas
Puras e pequeninhas
O meigo Nazareno,
Jesus, o Bom Pastor,
Por isso, bem contente
E muito docemente,
Nos guiará os passos
Com Seu sagrado amor.

HELENA CAMINHA BORBA

O prazer é todo meu,
FOGÃO VENAX
Há muito que eu o esperava! Imaginei-o exatamente assim: mais econômico, mais perfeito e mais moderno. Você é realmente um fogão extraordinário! Suas côres me fascinaram... Seu acabamento é lindo... Isto sem enumerar aquêles predicados que se descobrem ao se possuir um fogão a gás Venax.

METALÚRGICA VENAX S.A.
Rua Osvaldo Aranha, esq. Getúlio Vargas
Telefone 66 - Cx. Postal, 61 - End. Telegráfico FOGÕES - Venâncio Aires - RGS

GINA'SIO EM UM ANO
Agora com maiores probabilidades — Faça o sua inscrição à Rua Dr. Fúlvio Aducci, 748 CURSO CONTINENTE.

CAFEZINHO, NÃO! CAFE ZITO!

O TEATRO EM SANTA CATARINA

Arnaldo S. Thiago;

"Arnaldo S. Thiago, da Academia Catarinense, delegado por esta entidade ao Primeiro Congresso de História do Teatro Brasileiro, oferece aos leitores dêste período, um trabalho dos mais excelentes, trazendo valiosa contribuição ao entyndimento da evolução do Teatro em Santa Catarina. O autor, homem com experiências literárias de valor, com várias obras publicadas, agora aparece reunindo mais observações à sua bagagem cultural. O Jornal "O Estado" que o tem como um dos colaboradores mais assíduos e mais cultos, sente satisfeito em apresentar ao público de Florianópolis, êste estudo, nestes sòriamente importante como peça histórico-teatral".

"A Redação"

II

Coisa que nem todos sabem é que também no Desterro se compôs uma ópera, "O Ermitão de Muquém", com letra de Cândido Melquiades de Souza e música de José Brasílio de Souza. Nunca foi representada e acha-se hoje perdida. A pequena Companhia Lírica do tenor Scano (soprano Carlini), cantou nesta capital o "Grão Duque" de Offenbach em 18 de março de 1883, entre ruidosos aplausos.

A predileção pelo teatro revela bem os nossas origens. "Assistir a representações de comédias constitui predileto divertimento dos povos dos Açores", diz Leite de Vasconcelos. Até em S. José havia o "Sociedade União Teatral" que naquela então vila lançava a pedra fundamental do seu teatrinho em 17 de setembro de 1854".

Com êsse notável depoimento histórico sôbre o teatro em Santa Catarina, que nos soube dar apenas amestrada de Altino Flôres, iniciamos êste pequeno trabalho a ser apresentado ao Primeiro Congresso de História do Teatro Brasileiro. Como acabamos de ver, foi na antiga Desterro, capital do Estado Catarinense, que pujantemente medrou uma das mais belas artes que nos foram legadas pela cultura helênica. Deram-lhe o calor do seu entusiasmo alguns esforçados autores dramáticos, dentre os quais é justo salientar Horácio Nunes Pires que, além de outras obras de valor legou à posteridade um grande número de peças teatrais reunidas no avantajado volume dos "BASTIDORES", Desterrense de nascimento, estreitamente ligado, porém, desde a juventude, à vida social de São Francisco do Sul contou igualmente o teatro catarinense, como acentuaremos mais adiante, outro fértil dramaturgo, que foi Joaquim Antônio de S. Thiago, muito havendo contribuído no seu tempo, em os diversos de sua autoria, para despertar na mocidade o gôsto pelos representações teatrais, úteis ao desenvolvimento cultural da mocidade.

Dado êsse estímulo que lhes era oferecido pela capital catarinense, incontestàvelmente o maior centro cultural do Estado, fácil é compreender que em certos outros municípios viesse a desenvolver-se o gôsto pelo teatro.

Foi o que sucedeu, pela época assinalada por Altino Flôres, em São Francisco e Laguna, a respeito dos quais possuimos informações históricas fidedignas, possivelmente também de Lages, centro cultural importante do Estado, bem como, em época posterior, Blumenau e Joinville, municípios oriundos da colonização alemã que lhes trouxe o incentivo da civilização européia, desenvolvido tanto no sentido das artes, dentre as quais a do teatro lhes merecia peculiar consideração. Em Itajaí também podem ser assinalados cultores da arte teatral, bem como em outros mais modernos municípios, a respeito dos quais entretanto, não possuimos dados concretos que nos permitam registro histórico.

Em São Francisco do Sul existiu ainda ao tempo do Império, um teatrinho com os seus camarotes muito bem dispostos e vasta platéia, mais do que suficientes para satisfazer as exigências da população na época citada. Dispunha o palco da melhor aparelhagem possível para as mutações de cenário, que não deviam ser feitas de que [illegible] a 1886, numa pequena cidade do interior, de tão grande exigência e dificuldade a presença, ali, das "troupes" que iam do Rio de Janeiro ao Rio Grande do Sul com escalas pelos portos intermediários onde quase sempre se resolviam a permanecer durante alguns dias, proporcionando aos espetáculos às populações ansiosos por haver-los com a maior frequência possível.

Posso dar testemunho do razoável aparelhamento do teatrinho em questão porque, embora apenas com oito anos de idade, fui, em 1894, levado por meus pais a uma representação no teatro, que ficava na antiga rua da Graça, no local em que se encontra hoje a casa de residência do snr. Trajano Lopes. De um detalhe do drama que nessa noite se representava, lembro-me com uma nitidez impressionante, sòmente igual à forte impressão que me causou o detalhe a que desejo referir-me: a passagem, por cenário marítimo de notável realismo, de uma gôndola impulsionada por um só remador e na qual se encontrava linda moça, trajando vestes pretas, desferindo canto, cheio de nostalgia... Depois desse detalhe assim tão nitidamente, impresso na minha memória infantil, o de que mais me recordo é de uma revoada de pombo que, a determ nada altura da representação foram todos soltos no interior do teatro e começaram a pousar aqui, ali, pelos camarotes, vindo um dêles pousar ao alcance dos [illegible]

Isto, porém como o respeito de outros aspectos da história local, registro em "EVOLUÇÃO CULTURAL" dada à estampa em 1947, por ocasião das comemorações do 1º centenário da elevação à categoria de cidade da minha terra natal, marca o fim de uma época e, com a República, inicia-se o segundo período do desenvolvimento cultural da dançante "24 de Janeiro", o "Grêmio clube literário "Gonçalves Dias", o clube cidade de São Francisco do Sul.

Estão em pleno funcionamento: o das Flôres" da juventude feminina, iniciativa da professôra D. Castorina Lôbo de S. Thiago, filarmônica "Babilonga" constituido pelo escol da juventude, sob o competente batuta do Jonjoca (maestro João Ramos), regente e compositor bem francisquense. A música sacra, que se faz ouvir em ocasiões solenes, no Côro da histórica matriz ainda ostentando a sua bela fachada manuelina, tem os seus elementos, sob a direção do velho violoncelistas João Bompeixe constituídos por suas filhas e por seu filho Jônatas Snra. Maria Vicência de Souza, o velho Chico Birro (Francisco Ramos), violoncelista Antônio Raposo violinista e um outro que esporadicamente é chamado a tomar parte no elenco musical, sendo que as composições utilizadas eram da autoria do professor Benjiamim Carvalho natural também de São Francisco.

Acervo: Biblioteca Pública do Estado de Santa Catarina

48 ANOS DE LABUTA CONSTANTE EM PRÓL DE SANTA CATARINA NO SETOR DOS ESPORTES

O ESTADO ESPORTIVO

REDATOR
PEDRO PAULO MACHADO

COLABORADORES ESPECIAIS
MAURY BORGES — GILBERTO NAHAS
GILBERTO PAIVA

COLABORADORES
— RUI LOBO — MILTON F. A'VILA — ORILDO LISBOA — MARIO INACIO COELHO — MANGONA

Boa disputa na tarde de hoje: Paula Ramos Tamandaré

Terminar na tarde de hoje o complemento da segunda rodada do Torneio do Campeonato Regional de Futebol [illegible] Paula Ramos e Tamandaré, os quais [illegible] uma grande partida, tendo os dois quadros [illegible] ponto de vista que estão em são [illegible] vistos suas últimas "performances" [illegible] obtiveram de turno impondo goleada aos seus [illegible] respectivos, sendo que o tricolor paulense [illegible] por 4 x 1 e o alvirubro pelo Gaspar [illegible] último venceu o bicampeão da cidade [illegible] de 2 x 0.

QUADROS PROVÁVEIS

Salvo alterações os quadros deverão alinhar assim:

TAMANDARÉ — Joime; Orival Abelardo, J. Martins e Laurio; Fida e Italo; Roto, Den, Roberto e Lalão.

PAULA RAMOS — Carlinhos; Hermes J., Batista, Neri e Hamilton; Valtinho e Amir; Mércio, Aníbalo, Esquerdinha (Elil) e Malque.

A partida [illegible] para ter começo às 15.30 horas, devendo às 13,45 horas ter início a pugna entre juvenis.

Preços Antecipados — Cr$ 200,00 e Geral — Cr$ 100,00.

MÁRIO INACIO COELHO

Mario Inácio Coelho, esse nosso bom amigo e colaborador que enriquece e enobrece pela sua ação dinâmica e profícua o Departamento Esportivo da Rádio Guarujá, viu, ontem, transcorrer sua data natalícia, tendo, na oportunidade recebido manifestações de simpatia e apreço de seus amigos, colegas e admiradores que o são em grande número.

Ao Mário, embora com atraso, enviamos o nosso abraço de parabens, com votos de felicidades extensivos aos que lhe são caros.

por W. L. de [illegible]

Será prenchida a [illegible] partida do I [illegible] C. X. F.

A Direção do I Torneio do Clube de Xadrez de Florianópolis, instituto ao amor da [illegible] da jogada no tabuleiro. Para [illegible] das partidas foi [illegible] pelo Departamento [illegible] do C. X. F., [illegible] de 3 membros, para [illegible] foram convidados os [illegible] cidos enxadristas Dr. [illegible] Adolfo Olsen da Veiga [illegible] presentando a [illegible] C. X. F.; Dr. [illegible] dos [illegible] social do C. X. F.; e [illegible] son Lindes de [illegible] limieta da [illegible] "O ESTADO" [illegible] senhante de [illegible] lineta.

O resultado [illegible] tó das partidas [illegible] cido no dia 21 do [illegible] quando da [illegible] entrega dos prêmios do I Torneio do C. X. F.

Movimentação do C. X. F.

Em reunião da [illegible] da Federação [illegible] de Xadrez, a ser realizada na próxima semana, [illegible] tratados de [illegible] concernentes [illegible] das disputas oficiais do C. X. F. [illegible] reunião deverá [illegible] julgamento a data [illegible] de Edição que [illegible] representantes [illegible] pois nos [illegible] de Santa Catarina [illegible] lização será [illegible] próximo, [illegible] ville. No mesmo [illegible] verá ser [illegible] que terá início o Torneio de Xadrez do [illegible] rios (promovido [illegible] C. X.

Em Pôrto Alegre — [illegible]

No dia 18 [illegible] de [illegible] sabatina enxadrística [illegible] campeão do Metropole Xadrez Clube, contando com a presença dos mais categorizados enxadristas portoalegrenses, totalizando 18 participantes.

Pela segunda vez consecutiva venceu o Cap. Fernando Kruel, que jogou a final contra o sr. Túlio Silva, outro excelente enxadrista local, que teve ótima atuação, perdendo apenas na final. As primeiras colocações foram obtidas pelos seguintes disputantes: 1º lugar — Cap. Fernando Kruel; 2º lugar — Túlio Silva; 3º lugar — Sérgio Benevenga; 4º lugar — Mario Everard; 5º lugar — Horst Scharfeck e em 6º lugar Luiz Barreto.

Petrosian em Los Angeles

Tigran Petrosian, novo campeão mundial de xadrez, concordou em participar de um torneio internacional de xadrez a ser disputado em Los Angeles (USA), no período de 2 a 28 de julho corrente.

Participará também do torneio o grande mestre Paul Keres.

Entre outros, estão inscritos, Naidorf, e Panno, da Argentina; Paulo Benko, dos Estados Unidos; Frederick Olafsson, da Islândia e Gligoric, da Iugoslávia.

Finaliza esta noite o certame de Futebol de Salão

O campeonato de futebol de salão da cidade, temporada 1963, atingirá seu término na noite de hoje quando será realizada a última rodada.

No preliminar o quinteto do Paula Ramos estará dando combate ao Barriga Verde aparecendo como franco favorito o elenco do tricolor da estrêla solitária. Caso venha a confirmar os prognósticos gerais, terá assegurado o título de TRICAMPEÃO da cidade. Também um empate dará condições ao Paula Ramos para comemorar a conquista do título pela terceira vez.

No cotejo de fundo prelianão as esquadras do Carovana do Ar e do Clube Doze em mais clássico do campeonato regional.

Os dois conjuntos encontram-se com 6 pontos perdidos e o que perder verá suas esperanças desaparecerem por completo, perdendo a grande chance de sagrar-se Vice-Campeão.

Será um cotejo dos mais difíceis para os dois contendores pois um clássico é sempre um clássico, portanto fora de qualquer prognóstico.

Os dois jogos serão dos dobrados no estádio Santa Catarina e deverão ser dirigidos por João Batista Rodrigues Júnior, o conhecido Zó.

Eis a atual classificação dos clubes no certame por pontos perdidos após a realização da penúltima rodada que apresentou Bocaiuva 9 x Barriga Verde 0 e Paula Ramos 3 x Carovana do Ar 1.

1º lugar: Paula Ramos com 4 p.p. — virtual campeão

2º lugar: Carovana do Ar e Clube Doze de Agôsto com 6 p.p.

3º lugar: Bocaiuva com 8 p.p.

4º lugar: Postal Telegráfico com 16 p.p.

5º lugar: Barriga-Verde com 18 p.p.

O Paula Ramos para êste último compromisso está escalado, devendo formar com: Marco; Cabrera e Erico; Maurilio e Borges.

O Carovana do Ar poderá lançar o seguinte "five": Sobrinho; Adalberto e Eduardo; Ênio e Dilmo enquanto que o Doze também deverá lançar sua força máxima ou seja: Marcos; Marcio Pinto e Ferá; Miltinho e Melim.

Além dos atrativos já mencionados teremos a luta dos artilheiros pois o goleador do certame será contemplado com uma medalha.

Melim do Doze é o Líder com 11 gols seguido de Maurilio do P. Ramos com 10. Borges do Paula Ramos com 8 e Miltinho do Clube Doze com 6.

A CAMPANHA DOS CLUBES NA PRIMEIRA ETAPA DO REGIONAL: APENAS O PAULA RAMOS FUGIU AO "CARIMBO" AVAIANO DOS "4"

Sem reunir grandes credenciais, o Avaí, sob a presidencia do sr. Nicolino Tancredo, foi se organizando com antecedência para o campeonato da cidade.

O principal objetivo do clube azurra era manter em suas fileiras o maior número possível de jogadores, a fim de que o clube não fracasse desfalcado e acarretasse maiores despesas com a compra de outros.

Enquanto isso, o Figueirense divulgava, através da imprensa, inúmeras contratações de vulto, atraindo consequentemente as atenções do público esportivo que o credenciava como o mais forte candidato ao título.

Veio a primeira rodada e o Avaí estreou contra o Clube Atlético Catarinense.

Atuando regularmente o onze avaiano passou pelo primeiro obstáculo marcando 4 x 2.

Surgiu, a seguir, o Postal Telegráfico Futebol Clube e o placar foi igual 4 x 2.

O terceiro compromisso do clube alvi-celeste era o Paula Ramos. Conseguiria o onze azurra marcar idêntica contagem?

Venceu o Avaí mas pelo marcador de 3 x 1. Nesta partida o clube líder do certame jogou o suficiente para vencer muito embora a contagem fôsse diferente das duas registradas anteriormente.

No quarto compromisso, o Avaí teve pela frente o Figueirense, seu maior adversário de todos os tempos. Com uma renda record até o presente, que somou Cr$ 110.440,00, desenrolou-se o primeiro FLA FLU da temporada.

Deseja de sofrer o primeiro gol o Avaí desmoronou e voltou a fazer funcionar o seu "carimbo". 4x1, foi a contagem final.

Na qualidade de líder isolado o Avaí enfrentou a seguir o Tamandaré e o marcador não fugiu a rotina: 4 x 1.

Novo compromisso, agora contra o Guarany o aguardava na seu penultimo compromisso do turno.

Nova pergunta tomava vulto entre os torcedores. Conquistaria o Avaí nova vitória conservando a sua "marca"?

Era o último teto do turno e o adversário era o São Paulo.

Partida duríssima na primeira etapa porém na fase complementar o placar foi subindo até chegar a contagem padrão. 4 x 0, eis o

(Cont. na 4a. pág.)

ACÁCIO, CAVALLAZI, RIGA E ADILSON, OS QUE MELHOR IMPRESSIONARAM NO MATCH-TREINO SELEÇÃO CATARINENSE VS SELEÇÃO JOINVILENSE

A Seleção catarinense de amadores, que disputará êste mês o certame nacional da categoria e que é constituída na sua totalidade por jogadores que disputam os Campeonatos da Capital, foi, quinta-feira, à luz dos refletores do estádio "adolfo Konder", submetida a um teste, tendo por "sparring" a seleção joinvilense.

Nem um nem outro convenceu. No entanto, serviu o match-treino para demonstrar que há valores individuais, os quais, mediante uma boa fase de ambientação, podem conduzir a seleção a um retumbante êxito no certame que se avizinha. A carência de tempo é que vai influir enormemente no trabalho do técnico José Amorim, mas que confia em que a equipe que lançará contra os balanos não decepcionará.

Houve muito emoenho por parte dos jogadores, zeosiosos de um lugarzinho na delegação que irá ao Estado do Rio.

Quatro jogadores, por seus desempenhos, mereceram a atenção do público pelo que cumpriram na cancha: Riso, médio avançado que domina bem o meio do campo; Adilson, titular da ponta direita do Caxias. Cavallazzi, uma das revelações do Avaí, que revelou velocidade, ardor combativo e infiltração perfeita na área adversária, e o armeiro Acácio que, pode-se dizer, iniciando-se pelas intervenções que praticou, muito dificilmente perderá o pôsto que soube honrar no certame anterior. Morelli, nos poucos instantes em que atuou, mesmo ainda sentindo a contusão, demonstrou que é o comandante de atauna ideal para a seleção, o mesmo acontecendo com Palmeta, irmão do popular Mirinho e filho do saudoso goleiroman Aldoll Vieira. Mesmo machucado, Palmeta constituiu com Cavallazzi uma ala de ouerda respeitável. Os demais jogadores impressionaram apenas pelo esforço realizado.

A vitória pertenceu a seleção Catarinense pelo escore de 2 x 1, quando, na verdade, um empate seria o reflexo fiel da caminda. Foram autores dos tentos: Morelli, nos primeiros instantes da primeira etapa e Cavallazzi e Rigo, aos 15 e 30 minutos da etapa complementar, respectivamente.

Na direção do embate fumcionou o sr. Virgilio Jorge, com trabalho aceitável.

As duas esquadras formaram assim:

SELEÇÃO CATARINENSE — Acácio; Carlinhos, J. Martins, Deodato e Binha; Valtinho e Ceceu (Gilson); Gilson (depois Taí e no segundo tempo Fida, Morelli (Ito), Cavallazzi e Mário (Palmeta e depois Benicio).

SELEÇAO JOINVILENSE — Raul Bosse (Jairo); Alegria, José Silva, Ingo e Gotão); Rigo e Antoninho; Adilson, Taiá (Silveira), Jurandir (Badéco) e Peráclo.

Renda da noitada: Cr$ 16.300,00.

SELEÇÃO AMADORISTA APRONTARÁ TERÇA E EMBARCARÁ QUARTA; PARALISAÇÃO DO CERTAME DA CAPITAL POR DUAS SEMANAS E QUATRO CONVOCADOS ENTRE OS JOINVILENSES

A fim de que a Comissão Técnica da Seleção Catarinense que irá ao Estado do Rio possa contar com os valores da Capital que na mesma vêm treinando, os certames da Capital sofrerão paralisação por duas semanas. Foi o que nos informou o sr. Ceni Mello, presidente da F. C. F., que resolveu atender a um abaixo-assinado da maioria dos clubes da Capital concordando com um pedido da Comissão referida.

Assim sendo, a terceira rodada do Campeonato amador será efetuada nos dias 28 e 29 devendo o público passar duas semanas em branco nervosa, a não ser que realizem os nossos clubes amadores entre si ou com clubes do interior.

[illegible] Raul Bosse, Alegria e Adilson convocados

Após o jogo-treino de quinta-feira, o técnico José Amorim, abordado pela nossa reportagem, declarou-nos que, embora o preço não tinha convencido de todo, foi dos mais proveitosos, pois dele pôde tirar boas conclusões, dizendo mais quequatro valores do quadro joinvilense serão convocados para o escrutch. São êles: Rigo, Raul Bosse, Alegria e Adilson, os quais participarão do "apronto" que será efetuado na próxima têrça-feira.

Embarque quarta-feira

Segundo apuramos, a delegação catarinense ao III Campeonato Brasileiro de Futebol Amador seguirá para Niterói na próxima quarta-feira, em ônibus especial, sob a chefia do presidente Ceni Mello. A estrêia, como se sabe, está marcada para o dia 14, em Friburgo, contra os balanos.

COM A SELEÇÃO DE BASKETBALL JUVENIL

VALTER SOUZA

Eis as últimas novidades relacionadas com o selecionado catarinense de cestebol Masculino que vai participar do campeonato brasileiro de número dezesseis, a partir do próximo dia 15 em Brasília, DF.

EMBARQUE — O embarque está previsto para o dia 13 do corrente, às 8,30 da manhã em avião da Cruzeiro do Sul com destino a São Paulo. A delegação permitará nesse sábado em terras bandeirantes. No dia seguinte às 7.15 da manhã em avião da SADIA a delegação catarinense rumará para a capital do país. Como [illegible] adiantamos aos nossos leitores que as passagens ida e volta de Fpolis à São Paulo custaram 264 mil cruzeiros e de São Paulo a capital federal ida e volta custaram 150 mil cruzeiros, num total de 414 mil cruzeiros só de passagens. Com relação o regresso nada de positivo ainda foi acentuado.

DELEGAÇÃO GERAL - A comitiva barriga verde que deixará nossa capital, dia 13 próximo, será chefiada pelo desportista João Pedro Nunes, contando ainda com as seguintes pessoas: Carlos Brognolly como árbitro oficial da F. A.C. Hamilton Platt como preparador físico e massagista. Eis a relação completa dos jogadores que seguirão: Romeu Moreira, Jaime A. Ramos Adilson Nunes, Márcio Wendausen Max Bornholdh, Nelson Di Bernardi, Marcos Santos, Otaviano Ramos, Ivo Krellingh, Hélio Wendausen, Romualdo Caldeira e Remo Henning, num total de doze atletas que procurarão dentro das manetras sadias representar condignamente o nome esportivo do estado barriga verde no D.F.

DETALHES DO CERTAME — Participarão do campeonato brasileiro de zessete estados da União numa demonstração do carinho que as federações têm pelo esporte das cestas muito principalmente dentro da categoria de juvenis. Em certames anteriores o número de participantes nunca ultrapassou a cêsa de doze presentes. O turno eliminatório contando com a presença de 16 estados, pois a seleção de Goias patrocinadora do certame ficará como bi, será levado a efeito em Brasília enquanto que o turno final será desdobrado em Anápolis, com a presença de sete seleções as duas melhores de cada grupo e mais a seleção de Goias. Os participantes serão divididos em tres grupos de 5, 5 e 6 participantes. Para a parte final classificar-se-ão os dois melhores de cada grupo. Já são conhecidos os cabeças de chaves, os melhores do certame passado disputado no Rio Grande do Sul: Rio de Janeiro, São Paulo e Rio Grande do Sul.

CONGRESSO DE ABERTURA — Segundo nos relatou o senhor Ody Varela o Congresso de Abertura do Certame será realizado no dia 15 do corrente a noite em Brasília data na qual também serão sorteadas todas as chaves. O certame será desdobrado em tres ginásios distintos com jogos sempre as noites. A primeira rodada já está marcada para o dia seguinte ao do Congresso, ou seja dia dezesseis de julho.

ULTIMOS TREINAMENTOS — Os preparativos finais do nosso selecionado obedecerão ao seguinte programa. Sexta-feira na F.A.C. contra o equipe adulta do Lira Tenis Clube que sábado último venceu ao Ipiranga de Blumenau, por 55 a 45. No próximo rodado quarta feira dia 10 o selecionado barriga verde enfrentará possivelmente no ginásio Charles Edgar Moritz o equipe adulta da sensação do interior a dias atras pelo apertado marBandeirante de Brusque foi derrotada pela reprem cotejo revanche pois cador de 45 pontos contra 44.

Acervo: Biblioteca Pública do Estado de Santa Catarina

A Festa começou!

A MAIOR FESTA DA CIDADE
QUE DÁ A V. PRESENTES EM PROFUSÃO!

VOCÊ GANHA O PRESENTE NO ANIVERSÁRIO dá Modelar

39º ANIVERSÁRIO de a Modelar

onde V. é quem ganha o presente!!!

cr$ 39,00 de bonificações em cada cr$ 239,00 de compras a vista!

10 pagamentos SEM ENTRADA e SEM AUMENTO

E êste ano mais 5 VALIOSÍSSIMOS PRÊMIOS em retribuição a consagrada preferência do público da capital

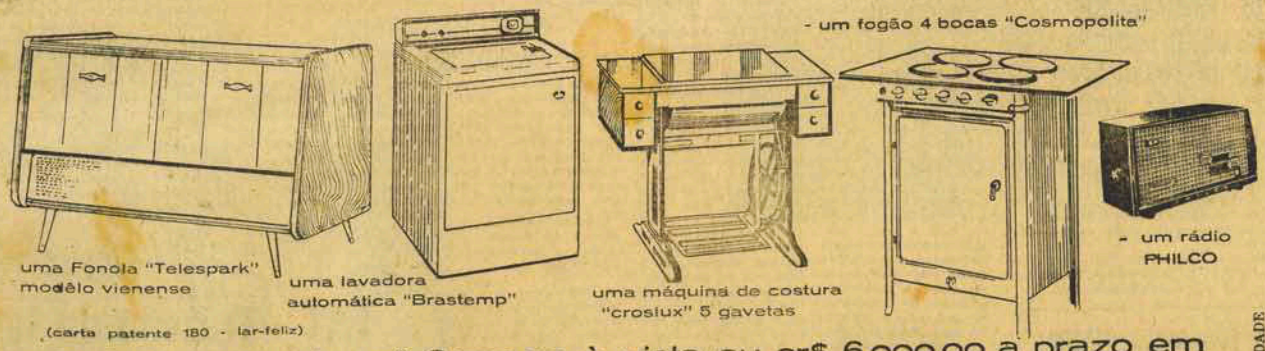

(carta patente 180 - lar-feliz)

Cada compra de cr$ 3.000,00 à vista ou cr$ 6.000,00 a prazo em qualquer loja d'A Modelar dá direito a um cupão que concorre a êstes prêmios pela loteria federal de 10 de agôsto próximo

Basta comprar e você ganha o presente no 39.º aniversário d'a Modelar

WALL-PUBLICIDADE

Acervo: Biblioteca Pública do Estado de Santa Catarina

A CODEC no Estreito: Viaduto a obra de maior vulto

Melhoramento de vias públicas

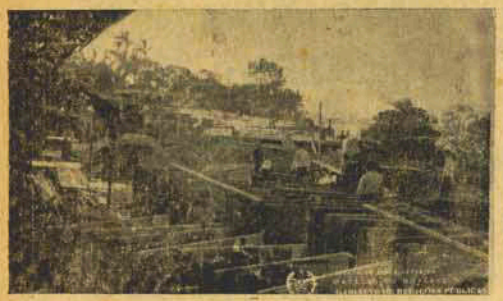

No Estreito, como em Florianópolis, faz-se sentir a presença da Comissão de Desenvolvimento da Capital, alliança para o florescimento de Florianópolis, entre o Govêrno catarinense e a Prefeitura. Dirige-lhe o Gabinete Executivo o engenheiro Rui Soares.

Nasceu e desenvolve-se sob bons auspícios a CODEC. — Alguns meses de existência já lhe creditam saldo admirável de trabalhos em favor da metrópole e seu povo.

Da visita feita pela reportagem às obras do viaduto, uma das portas que se abrem ao melhor escoamento do trânsito publico, resultou uma grata impressão acêrca do ritmo de ação. Sua construção é feita, aceleradamente, em períodos que se extendem até a noite. A firma Berreta e Cia. Ltda. marcou prazo: **"ESTA OBRA SERÁ ENTREGUE A SEIS DE SETEMBRO".**

Mais adiante, outro rôlo de atividades.

As ruas Gaspar Doim e Henrique Boiteux, [illegible] em outras vias públicas como Aracy Vaz Callado e Antonieta de Barros, o material encontrava-se pronto para ser utilizado.

De ressaltar ainda, embora não se enquadrem no programa de realizações da CODEC, as obras do Ginásio Industrial "Dr. Aderbal Ramos da Silva", também no continente e os melhoramentos que se levam ao bairro de Capoeiras, onde o Govêrno de Santa Catarina fêz retificar e pavimentar o antigo Morro do Geraldo, iluminou-lhe a extensão e construe o Grupo Escolar [illegible]

Tais serviços completam-se no quadro de benfeitorias ao populoso e próspero território continental.

LOTERIA DO ESTADO DE SANTA CATARINA

1.803 — Cr$ 2.000.000,00 — Florianópolis
6.072 — Cr$ 200.000,00 — Florianópolis
3.298 — Cr$ 100.000,00 — Florianópolis
4.734 — Cr$ 60.000,00 — Florianópolis
1.048 — Cr$ 40.000,00 — Joaçaba

O CARVÃO CATARINENSE NO "SEMINÁRIO DOS ESTUDANTES DO MUNDO SUBDESENVOLVIDO"

O Presidente da União Catarinense de Estudantes (U.C.E.), partindo hoje para o "SEMINÁRIO DOS ESTUDANTES DO MUNDO SUBDESENVOLVIDO", que será realizado em Salvador, Bahia, entre 7 e 16 do corrente, levou material sôbre o carvão para expor o problema e a realidade atual das jazidas carboníferas Catarinenses.

A "A.D.I., que está promovendo ampla campanha pelo aproveitamento total de nosso carvão e visa ao âmbito nacional, esclarece ainda, que além de folhetos e o livro "O problema do carvão Catarinense", levou também 200 exemplares de o jornal "CIDADE UNIVERSITÁRIA" para distribuir no "Seminário do mundo **subdesenvolvido".**

A luta pela libertação política e econômica do carvão vai nos poucos tomando terreno mais ou menos apropriado e, em consequência, vai despertando a consciência adormecida dos nossos representantes por êsse problema de suma importância para o desenvolvimento de uma nação.

Secretaria de imprensa da Academia de Desenvolvimento Integral

Florianópolis, 5 de julho de 1963.

PARTIDO DEMOCRATA CRISTÃO
DIRETÓRIO MUNICIPAL DE FLORIANÓPOLIS
CONVENÇÃO MUNICIPAL
EDITAL DE CONVOCAÇÃO

Na forma dos Estatutos, ficam convocados os sócios militantes do Partido Democrata Cristão-Diretório municipal de Florianópolis, devidamente quites com a tesouraria, para se reunirem em **convenção Municipal**, dia 10 (dez) do corrente, às 20 horas, em sua sede à Praça Olívio Amorim 24 para deliberar sôbre:

a) Eleição do Diretório Municipal;
b) Eleição do Conselho Municipal;
c) Eleição dos Delegados a Convenção Regional;
d) Linhas preliminares para a eleição de 1964 — Prefeito da Capital.

Florianópolis, 30 de junho de 1963

Nereu do Vale Pereira
Presidente do D.M.

CAIXA ECONÔMICA FEDERAL DE SANTA CATARINA
CARTEIRA DE CONSIGNAÇÕES
COMUNICAÇÃO

De ordem do Exmo. Sr. Diretor desta Carteira, e em vista do que resolveu o Conselho Administrativo desta CEF, em sessão de 3 do corrente, comunicamos aos interessados que as inscrições, para Empréstimos S/Consignação em folha de vencimentos, serão iniciados no dia 15 do corrente, no horário das 9 às 11 horas e das 13 às 17 horas, até o dia 19, e a partir do dia 22 do mês em curso, no horário das 13 às 17 horas.

NOTA: importante: — É indispensável a apresentação de Documento de identidade.

Carteira de Consignações da CEF, em Florianópolis, 5 de julho de 1963

Luiz Carlos Platt
Chefe

O ESTADO

O MAIS ANTIGO DIARIO DE SANTA CATARINA

Florianópolis, (Domingo), 7 de Julho de 1963

O DEPUTADO MÁRIO TAVARES DA CUNHA MELLO ESTUDA A SITUAÇÃO DOS ESCREVENTES JURAMENTADOS

O deputado Mário Tavares da Cunha Mello, ilustre Secretário do Interior e Justiça e destacado elemento do P.D.C. catarinense, está voltando as suas atenções para a situação dos escreventes juramentados dos cartórios que, na atual organização judiciária do Estado, são remunerados pelos carteirários e não têm o amparo que a lei confere aos demais funcionários públicos.

Conhecendo essas circunstâncias e desejando situar os escreventes juramentados em pé de igualdade — quanto as garantias de estabilidade e aposentadoria — com os titulares das serventias de Justiça, o deputado Mário Tavares da Cunha Mello está promovendo, na sua pasta, estudos que lhe permitam, a exemplo do que existe em outras unidades da Federação, organizar um quadro especial e próprio, com as vantagens e prerrogativas que, pela natureza da função e pelas responsabilidades que acarreta, aqueles auxiliares merecem.

Assembléia protesta: Cortes de verbas da Universidade

O legislativo catarinense se manifestou sôbre os cortes de verbas que sofreu a Universidade de Santa Catarina, prejudicando as atividades daquele organismo. Os deputados Nereu do Valle Pereira e Luiz Bianchi, do PDC, requereram despacho telegrafico ao presidente João Goulart, e aos ministros da Educação e Fazenda, no teôr abaixo transcrito, e que mereceu a unanimidade dos parlamentares:

TELEGRAMA

Exmo. Sr. Presidente da República

Brasília — DF

Assembléia Legislativa Santa Catarina aprovando unanimidade proposição Deputados Nereu do Vale Pereira et Luiz Bianchi bancada PDC apela vossência sentido liberar dotações destinadas normal funcionamento Universidade Santa Catarina pt Além proposta orçamentária ter sido cortada quase cinquenta por cento vg verbas aprovadas sofreram atualmente contenção 78% pt Tratando-se Universidade recem criada corte nas verbas material de consumo, permanente, transformação, construção, máquinas et equipamentos e serviços técnicos vg da ordem de 78% vg representa profundo golpe na estabilidade funcional das unidades integradas. Várias unidades estão em situação insustentável e intranquilizadora pt Acresce fato que comunicação referidos cortes chegaram conhecimento reitoria após trinta maio quando as dotações estavam comprometidas quase 50% vg deixando situação insolvência vários compromissos especialmente setôr didático et construção pt Algumas unidades começa inclusive faltar giz pt Assembléia Legislativa Santa Catarina se incorpora movimento vários reitores brasileiros sentido deverem cortes extemporâneos serem sustados permitindo que recebam universidades liberação pior hipótese 50% dotações normais. Liberação ora pleiteada não prejudicará execução Plano Trienal que prevê recursos de trinta e seis bilhões cruzeiros para ensino superior presente exercicio pt Pede êste Poder vossência tomar consideração êstes pontos liberando verbas na salvaguarda verdadeiros objetivos Universidade Santa Catarina propiciando meios livra-la estagnação completa pt Saudações Deputado Lecian Slovinski Presidente.

GOVÊRNO E DEMOCRÁCIA

A Democracia tem, na verdade, os seus belos episódios. Mesmo nos instantes em que ela periclita. Mesmo nos momentos em que ela sofre. E principalmente nas passagens em que ela se engrandece. Vejamos agora, por exemplo. Guindado pelo povo à chefia do Executivo, o Sr. Celso Ramos teve de viajar para o exterior. Circunstancias especiais impediram ao Sr. Doutel de Andrade, vice-governador, assumir o pôsto. Pelos caminhos da Democracia, nessa hierarquia magnífica de obediencia à vontade popular, assumiu o Podêr o Deputado Ivo Silveira, Presidente da Assembléia Legislativa. Em solenidade simples; numa rotina calma e civica, documentando o clima de paz e tranquilidade em que vivemos, o moço da Palhoça, modesto e humilde em cada passo da sua carreira politica, sobe ao Palacio, democraticamente, conscientemente, afortunado certamente pela honra do cargo, mas inequivocamente enriquecido pela fidelidade aos seus deveres. Dirão que é normal episódica assim. Dirão que o preceito constitucional estabelece êsse roteiro para a continuidade do respeito à vontade do povo. Mas hão de dizer também, que em nosso Estado, a harmônica independencia dos Podêres constituidos, alcançou, nessa constante de respeito ao regimem, uma significação excepcional no cenario nem sempre calmo da estrutura politica da Federação. E hão de dizer também, que na atualidade, a compreensão reciproca entre os Podêres de Santa Catarina, a envolvem na patriótica formação de cada um dêles para o respeito, para a liberdade e para o seu fortalecimento.

Lembramo-nos de que, ao ser Governador do Estado, o Sr. Irineu Bornhausen declarou que governaria com a Assembléia, contra a Assembléia, apezar da Assembléia. Escudado na força material do Executivo. Orgulhoso e envaidecido por deter nas mãos os instrumentos físicos da opressão. Indiferente ao fato de que somente dividindo com cada um as responsabilidades constitucionais, êle estaria revestindo a sua propria autoridade de Governador com a força da Democracia, feriu a purêsa institucional com os arranhões da sua arrogancia.

Agora, quem governa é Celso Ramos. Dizendo em praça pública que prestava contas do seu papel de oposição, na sua campanha politica definiu não só o respeito ao Govêrno como principio indeclinavel de liberdade, como igualmente sustentou o dever do Govêrno em respeitar a vontade dos catarinenses, expressa na composição dos demais Podêres.

Obedecendo aos ditames dessa pregação, sua conduta à frente do Executivo barriga-verde, têm sido o exemplo da convivencia civica com a Democracia. Ao pronunciar breves palavras na transmissão do cargo ao Deputado Ivo Silveira, consignou Sua Excia., a par com a satisfação de entregá-lo a um velho e dedicado companheiro de tôdas as horas, a honra com que fazia, antes de mais nada, ao Presidente do Podêr Legislativo.

Dissemos, no inicio, que a Democracia tem, na verdade, os seus belos episódios.

Este, é um dêles.

HOMENS QUE AJUDAM O GOVÊRNO

Govêrno é equipe. Definição secular, não resta dúvida mas que sempre se evidencia na formação de qualquer plantel administrativo.

No nosso caso — Santa Catarina, evidentemente — em toda e qualquer época, foi preocupação dos governantes seguir essa orientação, dentro da realidade que desenhavam para o seu programa administrativo. Mas essa norma digamos trivial, no conceber-se uma equipe de Govêrno, alcançou dinâmica consideravel no atual Govêrno Celso Ramos. E que o eminente administrador do nosso Estado, colhendo nas fontes populares, os caminhos para a sua ação governamental através do Seminário Sócio Econômico, compreendeu que a sua equipe não deveria compôr-se apênas informalmente, mas obedecer os ditames técnicos dos estudos elaborados.

xxx

Fixando a estrutura da sua administração na solução de problemas básicos e inadiaveis, assentou o fatôr principal da conquista na obtenção de recursos financeiros. [illegible] se por um lado a [illegible]tização do desenvolvimento que se propunha [illegible] ao seu Estado e que [illegible] as suas necessidades, por outro lado, os mesmos técnicos argumentavam com o têto maximo a que estaria sujeito, pelo processo da tributação, o contribuinte do Estado. E — aduziam os técnicos — se o Govêrno não pode aumentar impostos, a solução eficaz, propria e até patriótica é criar um organismo fiscal atuante e ao mesmo tempo consciente, capaz de, sem as interferencias da politicalha e sem a ingerencia do previlégio, canalizar, para os cofres públicos, mediante orientação e fiscalização, os impostos sonegados e criminosamente desviados pelo contribuinte desonesto.

xxx

E passou-se, então, ao processo do esclarecimento. Da visita periódica do agente do fisco àqueles que recolham impostos. Por uma maneira cordial, prática e de relações conselheiras, procurou-se incutir no homem do povo a figura do funcionário fiscal, não como inimigo ou instrumento do mal, mas como um amigo sensivel aos seus direitos e criterioso nas suas decisões.

xxx

Secundando essa orientação, elaborou-se o 1º Seminário Fiscal de Santa Catarina, conclave que reuniu as mais altas autoridades locais em assuntos fazendarios, ao mesmo que promove a vinda à nossa Capital de ilustres personalidades, reconhecidamente sábias e inegavelmente portadoras de mensagens de cultura e de proveito profissional.

xxx

Afora a homenagem que devemos prestar à capacidade realizadora de Eugênio Doim Vieira, talentoso Secretário da Fazenda; a par com o aplauso que devemos aos colaboradores de Sua Excia. no organizar e dirigir o importante certamen; a par com os proveitos reais [illegible] grandes dêsse acontecimento administrativo, [illegible] o dever citar [illegible] um auxiliar do Celso Ramos, na [illegible] e eficiente [illegible] Diretor do Serviço de Fiscalização da Fazenda, o Dr. Ivan Mattos.

Sofrido e vivido pelos caminhos da retidão funcional, mas compenetrado e consciente da sua responsabilidade cívica, o Dr. Ivan de Mattos, parceiro da tragetória democrática que conduziu Celso Ramos ao Palacio, afeiçoou-se às responsabilidade do Chefe, no cumprir e realizar o roteiro do desenvolvimento catarinense. Figura atuante na organização e nas etapas complementares do 1º Seminário Fiscal de Santa Catarina, sua inteligencia e seu desamor aos sacrifícios, tornaram-no merecedor das homenagens dos seus colegas e da admiração dos catarinenses.

E quando se fizer a história desta administração — ligado progressista do Celso Ramos — por certo êle se incluirá no rôl dos homens que ajudam o Govêrno.

ENLACE MATRIMONIAL WENDAUSEN LOPES

É com imenso prazer que noticiamos o enlace matrimonial do sr. Celio Lopes com a srta. Regina Wendhausen de Brito. Os noivos são filhos do casal Celso Orlando Lopes e Vva. Carmen Wendhausen de Brito, respectivamente.

A cerimonia religiosa realizar-se-á às 16 horas na Capela de Santo Antonio, nesta Capital.

As testemunhas para o religioso por parte da noiva são os exmos. srs. governador Celso Ramos e sra., representados pelo des. Arno Hoechl e sra., dr. Aderbal Ramos da Silva e sra., Lázaro de Brito e sra., Vva. André Wendhausen Junior, dr. Mario Ramos Wendhausen e sra., Celso Orlandino Lopes e sra. e srta Rosarita Wendhausen de Brito. Pelo noivo são as seguintes as testemunhas: Sr. José Lupercio Lopes e sra., José Licinio Lopes e sra., sr. Jaime Abraaham e sra., sr. Ivo January Ferreira e sra. e Vva. Carmem Wendhausen de Brito.

Testemunharão o ato civil por parte da noiva, o sr. Acari Silva e sra., dr. Aldo da Luz e sra., sr. José Meireles e sra. e dr. Mario Portela e sra. Por parte do noivo, Dr. Joaquim Flora Ramos e sra., Sr. Nilvio Scussel e sra., sr. Ibrahim Felipe Simão e sra., sr. Jaime Concio da Silva e sra. e Sr. Jaime Sá e sra.

Os noivos serão recepcionados na Capela de Santo Antônio.

"O Estado" na oportunidade deseja aos jovens nubentes inúmeros e perenes votos de felicidades.

Como alguem haja estranhado nunca me encontrar em Palácio, expuguei os motivos, que são duplos:

1º — nada tenho que fazer por la.
2º — os de lá têm muito que fazer.

xx xx xx

Ontem, todavia, fui até lá. E ao subir as escadas, fui-me lembrando do Carlito, naquele filme genial que é "Monsieur Verdoux", bem ao fim. E só no fim, porque nenhuma identificação poderia caber no resto. Nesse fim, Verdoux, dormindo a sono solto em sua cela, momentos antes de caminhar para a cadeira elétrica, recebe a visita do capelão do presídio, que lhe vai levar o conforto espiritual, **in extremis.**

Verdoux pula do catre, com o melhor sorriso e, esfregando as mãos, indaga do reverendo:

— Muito prazer em vê-lo. Em QUE PODEREI SERVI-LO?

xx xx xx

No Palácio, quando meu velho e fraternal Ivo Silveira, governador do Estado, com aquela fidalga e enxuta cordura palhocense me interpelou sôbre a que eu ia, arremedei Verdoux:

— Venho apenas lhe oferecer meus fracos préstimos!

Guilherme Tal

TAC - Cruzeiro do Sul
Novos horários e novos vôos

DIRETO PARA SÃO PAULO E RIO

SAIDA DE FLORIANÓPOLIS ÀS 14,30 HORAS

PARA CURITIBA — SÃO PAULO — RIO

SAIDA ÀS 13,45 HORAS

SAIDA DO RIO PARA FLORIANÓPOLIS

DIARIAMENTE ÀS 7 HORAS

AGORA AVIÕES DIRETOS EM VÔOS INTEIRAMENTE DIURNOS

PAZ NA TORMENTA, COM A VIRGEM DOS MARES — ADQUIRA UM DIPLOMA E AJUDE A CONSTRUIR A IGREJA DE NOSSA SENHORA DOS NAVEGANTES

Acervo: Biblioteca Pública do Estado de Santa Catarina