DIRETOR
RUBENS DE ARRUDA RAMOS
GERENTE
DOMINGOS FERNANDES DE AQUINO
ANO XLIX
Nº 14.709

O ESTADO

O MAIS ANTIGO DIARIO DE SANTA CATARINA

FLORIANOPOLIS, (DOMINGO), 16 DE JUNHO DE 1963 — EDIÇÃO DE HOJE — 8 PAGINAS

TAC — CRUZEIRO-DO-SUL — Informa:
O TEMPO (Meteorológico)
(Síntese do Boletim Geometeorológico, de A. SEIXAS NETTO, válida até às 23,18 hs. do dia 16 de junho de 1963
FRENTE FRIA: Negativo; PRESSÃO ATMOSFERICA MEDIA: 1030,6; TEMPERATURA MEDIA: 15,6°C; UMIDADE RELATIVA MEDIA: 89,8%; PLUVIOSIDADE: 28 mms: Negativo — 12,5 mms: Instavel — Grupos de nevoeiro cumular com chuvas — Tempo Médio: Instavel passando a estável.

Continua no espaço o astronáuta soviético

MOSCOU, 15 (OE) — A uma velocidade estonteante o Tenente Cel Valery Bikowisk prossegue em seu vôo cósmico, o qual poderá se estender por 8 dias ou mais. Em seus últimos contatos com as estações de rádio soviéticas, Valery assegurou que as condições físicas e psíquicas, são excelentes, e que tudo corre perfeitamente bem na aparelhagem da VOSTOK 5. Hoje, o cosmonauta despertou as 7 horas da manhã, tomou sua primeira refeição, praticou um pouco de ginástica e iniciou o seu complicado trabalho a bordo da espaçula. Nêste momento, Valery deve estar completando a sua 28 volta em tôrno da terra. Deve-se assinalar, ao contínuo, que são os mais ussencontrados os informes a respeito do lançamento de uma mulher. Os irmãos IUGKORVILHA, que operam um potentíssimo pôsto de escuta em Turin, asseguram que a cosmonauta soviética já está no espaço. Com efeito, anunciam ter gravado fragmentos de uma conversação entre Valery e uma voz femmina. No entanto, os principais postos de escuta instalados na Alemanha, desmentem tal afirmativa, fazendo côro com a agência TASS e a rádio de Moscou. A de se convir no entanto, que havia a hipotese de já ter sido lançada a cosmonauta, levando-se em conta que os soviéticos sòmente fornecem detalhes precisos de seus empreendimentos espaciais, depois deles terem sido completados com êxito.

MULHER JÁ ESTARIA PRONTA

MOSCOU, 15 (OE) — Um despacho de última hora de Moscou, lacônico como [illegible], da a entender que em alguns ponto da União Soviética já está pronto para ser disparado o gigantesco foguete que levará ao Cosmos a primeira mulher. Há no entanto, quem refute o imediatismo desse lançamento.

1ª VOLTA

MOSCOU, 15 (OE) — O cosmonauta soviético Valery Bykowisk, se aproxima de seu primeiro dia no espaço, e as autoridades ti, dicam que poderia estar em preparação uma dupla façanha espacial. O piloto de 28 anos estava a ponto de completar esta manhã a 12ª circunvolução em órbita ao redor da terra em sua cabine espacial VOSTOK 5. Já percorreu mais da metade das 22 voltas orbitais do norte-americano Gordon Cooper a 15 de maio último. O diário comunista PRAVDA, provocou esta manhã uma série de especulações acêrca da missão de Bykowisk ao expressar: "A ciência, não confiou, todavia, a ninguém a tarefa que designou a Valery". A agência de noticias TASS diz que Bykowisk está levando a cabo a tarefa designada. O PRAVDA assinala que durante meses inteiros antes de seu lançamento ao espaço, Bykowisk foi treinado com uma dupla; um jovem alto de olhos claros.

23 pacientes não podem ser operados

Em apêlo feito a esta reportagem, o Dr. Mário Roberto Kazmiakowski afirmou-nos que nos diversos hospitais de Florianópolis existem 23 pacientes aguardando exclusivamente a existência de sangue disponível para que possam ser submetidos a intervenções cirúrgicas de energia elétrica.

A título de esclarecimento, apenas, tal fato leva os seguintes conseqüências:

1) Permanência por tempo desnecessário do paciente no hospital, ocupando uma vaga que poderia ser destinada a mais um doente; 2) Prejuízo diário da ordem de Cr$ 100.000,00 dos hospitais, com a manutenção dêstes leitos, 3) Prejuízo diário de Cr$ 80.000,00 mais ou menos, para êstes pacientes; e 4) Retardamento da cura dos mesmos.

Assim sendo, pediu-nos que fizessemos um apelo à população e, principalmente aos que costumam doar sangue, voluntariamente ou sob remuneração, para que compareça à Maternidade "Carmela Dutra", onde se acha instalado provisòriamente o Centro Hemoterápico, a fim de doarem sangue e evitar verdadeira situação de calamidade que ameaça os mais [illegible] no setor de arrecadação de sangue.

Compareçam, pois, das 7 às 19 horas, na Maternidade "Carmela Dutra", e doem sangue!

Celso inaugura hoje em Joinville "Usina Termoelétrica

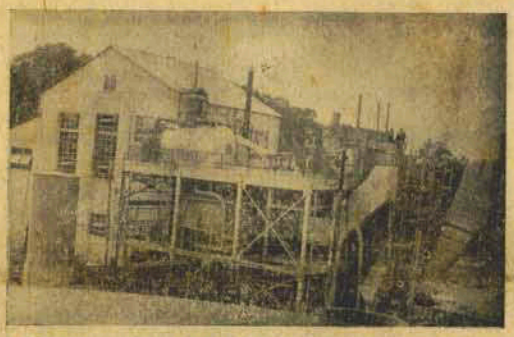

O Governador Celso Ramos encontra-se em Joinville onde inaugurará mais uma importante realização de seu Govêrno: a usina térmica de 5.000 kw, a qual solucionará o problema energético no norte estadual. A referida obra, faz parte no plano de energéria, idealizado pela C.E.E., cuja finalidade é cobrir Santa Catarina de sistemas elétricos que auxiliarão o desenvolvimento das mais diversas regiões. Com esta usina encerrar-se-ão definitivamente os racionamentos de energia naquela zona, o que muito contribuirá para o crescimento industrial, já bastante acentuado desta rica parte do Estado. Vemos na foto uma vista parcial da significativa realização do Govêrno Celso Ramos.

Fez-se a luz na Lagoa da Conceição

Celso Ramos o Governador da energia elétrica

Ao sair da noite de sexta-feira última a Lagoa da Conceição viu um espetáculo novo, ao lado daquêle que suas belezas naturais comumente apresentam aos olhos dos visitantes. Era inaugurada a luz elétrica [illegible] Govêrno do Estado, através da ELFFA, atendendo antiga aspiração da [illegible] da Lagoa e da [illegible] ali fazia instalar, dando sequência ao progresso de eletrificação rural de Santa Catarina, ao mesmo tempo em que [illegible] va valiosa contribuição para a expansão turística de Florianópolis. Impossibilitado de comparecer pessoalmente por motivos de saúde, devido à queda brusca da temperatura, o Governador Celso Ramos fêz-se representar no ato pelo Chefe da Casa Civil, Ministro Nelson Abreu. Estiveram presentes o Presidente do Tribunal de Justiça, Desembargador Arno Hoeschl; Presidente do Tribunal de Contas, Ministro Nelson Heltor Stoeterau; Dr. Aderbal Ramos da Silva; Secretários de Estado; Diretor do BDE, Dr. J. A. Moojen Nácul; Dr. Renato Ramos da Silva e altas autoridades da esfera administrativa estadual, do Judiciário e do Executivo. O povo da Lagoa da Conceição compareceu em massa ao ato inaugural, demonstrando sua satisfação e carinho ao Govêrno do Estado que, além da realização das obras da estrada que conduz até aquêle distrito, inaugurava a luz elétrica tão desejada quanto necessária ao seu desenvolvimento.

DR. LUCIO FREITAS, DIRETOR DA ELFFA

Na ocasião, usou da palavra o Diretor Presidente da ELFFA, Dr. Lúcio Freitas, incansável batalhador frente àquela emprêsa na campanha de iluminação que se vem desenvolvendo sob sua responsabilidade. O discurso do Presidente da Elffa publicamos na íntegra, em seguida.

ADERBAL RAMOS DA SILVA ACIONA A CHAVE DA LUZ

Convidado para acionar a chave que determinaria o início das operações da ELFFA naquela localidade, o Ministro Nelson Abreu ofereceu gentilmente ao ex-Governador Aderbal Ramos da Silva a oportunidade do ato. Imediatamente acenderam-se longos cordões iluminados com centenas de lâmpadas, assinalando, pela primeira vez, a presença de luz elétrica na [illegible] da Conceição. Com [illegible] e palmas e espoucar de fogos o povo comemorava entusiasticamente a realização. A luz foi feita.

PEIXADA COMEMORATIVA

Com a Lagoa da Conceição já iluminada, foi oferecida uma peixada na casa do Ver. Baldiceu [illegible]. Quando cessaram, as autoridades e alguns populares confraternizaram num ambiente de cordialidade e satisfação. Foi mais uma vez comprovada a habilidade do Diretor de Caça e Pesca, sendo por todos elogiado o tempero dos peixes e dos camarões.

GOVÊRNO E AÇÃO

Com a concretização de mais esta importante obra vai aumentando o longo cabedal de realização do Govêrno Celso Ramos através da ELFFA. O trabalho do Diretor Presidente dessa emprêsa muito tem proporcionado ao Govêrno do Estado no alcance de seus objetivos. Exemplos vivos dêsse trabalho encontram-se nas praias de Camboriú, Porequê, Porto Belo e na própria capital com o total cumprimento do vigoroso plano de "100 ruas iluminadas em 100 dias". Para os próximos mêses, pretende a ELFFA levar a cabo a maior realização coletiva de iluminação, transmissão e reformas, partindo desde Trituras e compreendendo tôda a faixa litorânea até a capital.

DISCURSO PRONUNCIADO PELO SR. LUCIO FREITAS DA SILVA

São decorridos cinco mêses apenas que, na Praia de Camboriú, nos encontramos Govêrno e ELFFA — Ousamos em que o Senhor Governador Celso Ramos entregara aquele balneário a reforma dos serviços de distribuição de energia elétrica e inaugurava a sub estação abaixadora, assim como o moderno sistema de iluminação a vapor de mercúrio que se estende por tôda a sua orla marítima.

Logo a seguir novamente Govêrno e ELFFA se encontravam, dessa feita na cidade de Pôrto Belo, quando Sua Excelência, por intermédio da Emprêsa que dirigimos, entregava os serviços de energia elétrica à sua população, antecipando na história da energia elétrica em Santa Catarina, com tanta inspiração, um acontecimento de tamanha envergadura cuja execução nem mesmo os pessimistas pintam [illegible] tever para antes dos proximos 50 anos.

(Cont. na 7ª pág.)

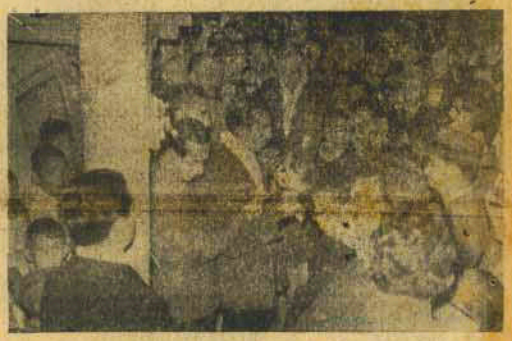

Lúcio Freitas, diretor presidente da ELFFA, quando falava momentos antes de ser acionada a chave que ligaria definitivamente a luz elétrica na Lagoa da Conceição. Até êste momento os oradores falavam sob a luz de tampões.

Comenta-se em todo o país proposição do Secretário Doin Vieira

Quando da realização do conclave fazendário em que participaram os Secretários de Finanças dos Estados, sob a presidência do Ministro San Thiago Dantas, o Secretário da Fazenda de Santa Catarina, Dr. Eugênio Doin Vieira, apresentou projeto que possibilitaria a criação do Impôsto Sôbre a Fortuna, tomado sôbre a riqueza supérflua, conforme vem assinalado nas disposições do documento. A imprensa nacional já noticiou o fato através dos seus mais conceituados órgãos e continuam a aparecer comentários sôbre a medida que revolucionará os meios tributários brasileiros.

Na publicação "LEI 4154 — Comentários — Erymá Carneiro. — vol II: Remessa de Lucros, Declarações de Bens", vemos as seguintes considerações:

" Já havíamos escrito os comentários acima, quando chegou ao nosso conhecimento, pelo Diário de Notícias do dia 21 de Fevereiro, que no Congresso dos Secretários de Finanças dos Estados, reunidos na Guanabara, no Ministério da Fazenda, sob a presidência do Ministro San Thiago Dantas, o representante do Estado de Santa Catarina havia apresentado um projeto de criação de um impôsto sôbre o patrimônio, sob a forma de impôsto sôbre a fortuna de todos os residentes no país, o que mostra uma tendência nítida de nosso Direito Tributário, no sentido já trilhado por outras legislações, conforme acentuamos nêste livro".

A notícia tem provocado várias manifestações de aplauso em tôdas as camadas, pois sua importância e justeza fazem com que todos a reconhecam como necessárias ao país. O conhecido comentarista social, Ibrahim Sued, assim se manifestou nas páginas do "Diário de Notícias" em recente edição:

"IMPOSTO SÔBRE A FORTUNA: Entre eu, você e a Sociedade: pelo meu lado especial apurei junto às autoridades do Imposto de Renda que, agora, elas estudam uma fórmula para obter do Congresso, após as declarações de bens, que êste ano serão feitas até o dia 31, de acôrdo com a nova lei, uma outra lei que fixará mais uma taxa — sôbre o superfluo, ou seja, sôbre riquezas. Os técnicos estão estudando, precisamente, uma fórmula que o nosso Congresso possa transformar, sem grandes controvérsias e a curto prazo, em lei. Os estudos estão sendo feitos em absoluto sigilo, com aprovação do govêrno. Aliás, é uma lei necessária, como já existe em outros países".

Tema corpo, assim, a proposição do Secretário Doin Vieira, que no conclave fazendário nacional fez elevar o nome de Santa Catarina pela sua organização financeira e pela valiosa contribuição que deu ao país com o projeto de impôsto sôbre a fortuna, atualmente preocupando as autoridades da tributação em por em prática o novo processo.

Sumário

Circuito (Péricles Prade) pg. 2
Acontecimentos Sociais (Zury Machado) pg. 2
Infor. Literária (Salim Miguel) pg. 3
Nossa Capital (Osvaldo Melo) pg. 3
Eles e Eu (Edson de Ubaldo) pg. 4
Radar na Sociedade (Lázaro Bartolomeu) pg. 4
Vitral (Marcílio M. Filho) pg. 5
Aconteceu Sim... (Walter Lange) pg. 5
Esportes (Pedro P. Machado) pg. 6
Na Assembléia pg. 8
Fechando (Guilherme Tal) pg. 8

CORDA EM CASA DE ENFORCADO

RUBENS DE ARRUDA RAMOS

A UDN de Santa Catarina, com todos os seus BERRANTINOS da Assembléia a frente, tem inocercível alergia às operações creditícias que indiquem EMPRESTIMO.

Os GRITOES legislativos, ao ouvirem a palavra sinistra, logo se arrenegam e benzem, em VADE RETRO.

E não lhes tatam, antes lhes soltam, razões para êsse não!

É que o último EMPRESTIMO que o govêrno deles celebrou, sendo Secretário da Fazenda um dos diretores do banco emprestador, tem uma história menos higiênica que pau de galinheiro.

Nessa transação, o capital foi de 100 milhões; os juros anuais, de 12%; o prazo, de 2 anos; pagamento em prestações.

Já ao fim do primeiro ano o capital fôra amortizado em cêrca da metade e antes do vencimento a operação estava liquidada.

Os juros, pagos de contado pelo Tesouro ao banco, ultrapassaram ao montante de 30 MILHÕES!

Sim! TRINTA MILHÕES!

Como os cálculos, face aos dados expostos, indicasse um MISTERIO nessa contagem de juros, aqui pelas colunas, pedimos a necessária explicação. Pedimo-la uma, duas, dez vezes.

E os BOQUIBEBOTOS de hoje, da bancada udenista na Assembléia, silenciaram o BERRADOR, quietos e esquisitos, sem tugirem nem chiarem.

Desafiamos e reptamos, então, a um dêles, ex-Secretário da Fazenda, deputado Laerte B. Vieira, a desfindar a esfingética soma.

E é preciso bisarmos e triplicarmos os desafios e os reptos para que êle, em voz de pedinte de porta de igreja, num discursinho humilde e manso, de PINGA-FOGO, com o plenário quase vazio, sussurrasse esta descabida estarrecedora: OS JUROS ERAM ALTOS PORQUE O EMPRESTIMO FORA FEITO EM 1957 E NÃO EM 1959 E ERAM JUROS DE 1 E NÃO DE 2 ANOS!

Mas essa luminosa saída, em surdina, fôsse verdadeira ou fosse mentirosa, antes de salvar enterrava a causa.

Nas atas da Assembléia, nos arquivos do Govêrno e na escrita do Tesouro estavam, e continuam, as provas: 1º — de que sòmente em 1958, o governador pedira ao Legislativo autorização para fazer o mencionado empréstimo; 2º — de que essa autorização lhe foi concedida, com a aprovação, do respectivo projeto de lei pela Assembléia, em dezembro de 1958; 3º — de que o contrato com o banco sòmente foi assinado em janeiro de 1959.

Diante dessas provas, imperecíveis e inocáveis, a explicação do ex-titular da Fazenda exigia uma análise: verdadeira ou mentirosa?

Se verdadeira, nela estava a confissão de dois crimes: o primeiro, previsto na Constituição, de o govêrno udenista haver realizado empréstimo sem autorização legislativa; o segundo, de as contas do exercício de 1957 — ano do empréstimo — não consignarem o recebimento e o uso do dinheiro dessa operação, sendo, portanto, contas FALSAS E CONTRAFEITAS!

Se mentirosa, como os documentos o comprovam, faltava, como ainda falta, uma razão para que o Estado pagasse ao banco 30 MILHÕES de juros, quando pelo capital amortizado, pelo prazo e pela taxa contratual, a soma devida SERIA POUCO MAIS DO QUE A METADE da que foi paga!

Vem daí, desse empréstimo nevoeiso e peccaminoso, o complexo udenista, que outem esparadrapirava a boca dos oradores do partido, na Assembléia e na imprensa.

Ao trazê-lo novamente à baila, ainda e sempre inexplicado, estamos apenas provocando outra crise de silêncio entre os deputados DO GRITO.

Mas, a par disso, estamos desvendando ao povo os motivos pelos quais eles não suportam a palavra EMPRESTIMO, por entenderem que todo êle seja feito como êsse do seu último govêrno.

Cuidando que tôda operação bancária dessa natureza, por extensão e analogia, seja turva e secreta, e cause rombos no Tesouro — julgam os outros por si mesmos.

O têrmo EMPRESTIMO lhes vai aqui como alusão à corda, em casa de enforcado..

Acervo: Biblioteca Pública do Estado de Santa Catarina

Emprêsa Editôra "O Estado" Ltda.

Rua Conselheiro Mafra, 160
Telefone 3022 — Caixa Postal, 139
Endereço Telegráfico ESTADO

DIRETOR
Rubens de Arruda Ramos

GERENTE
Domingos Fernandes de Aquino

CHEFE DE REDAÇÃO
Antônio Fernando do Amaral e Silva

REDATOR-SECRETARIO
Péricles Luiz de Medeiros Prade

REDATORES
Osvaldo Melo
Pedro Paulo Machado

PUBLICIDADE
Osmar Antônio Schlindwein

SECRETARIO COMERCIAL
Divino Marion

DEPTO. DE ASSINATURAS
Major Virgilio Dias

COLABORADORES
Prof. Barreiros Filho — Prof. Osvaldo R. Cabral — Prof. Paulo Lago — Prof. Fernando Bastos — Prof. Aicides Abreu — Prof. Othon Gama d'Eça — Dr. Milton Leite da Costa — Dr. Ribeiro Costa — Cel. Cid Gonzaga — Major Ildefonso Juvenal — Walter Lange — Flávio Alberto de Amorim — Arnaldo S. Thiago — Doralécio Soares

Crônistas Sociais
Zury Machado — Lázaro Bartolomeu

Esportes
Gilberto Nahas — Maury Borges — Gilberto Paiva

Crônicas
Silveira de Souza — Edson Nelson de Ulhôa — Raul Caldas Filho — Marcilio Medeiros Filho — J. J. Caldeira Bastos — Luiz Henrique da Silveira

Artes e Literatura
Salim Miguel — Elmar Carvalho — Jair Francisco Hamms — George Alberto Peixoto — Lindolf Bell — Rodrigo de Haro

Comentários
João Nilo Linhares

Informação Agrícola
C. Jamundá

REPRESENTANTES
Representações A. S. Lara Ltda — Rio (GB) R. Senador Dantas 40 — 4º andar
São Paulo — Rua Vitória 657 — conj. 32
Pôrto Alegre — PROPAL — R. Cel. Vicente, 436.
Belo Horizonte — SIP — Rua dos Carijós, 17 — 2º andar 356
Agentes e correspondentes em todos os municípios de Santa Catarina — Anúncios mediante contrato de acôrdo com a tabela em vigor.
ASSINATURA ANUAL Cr$ 3.000,00 — VENDA AVULSA CR$ 10,00
(A direção não se responsabiliza pelos conceitos emitidos nos artigos assinados)

Acontecimentos Sociais

Zury Machado

- O CASAL RAMOS DA SILVA ANFITRIÃO DA SEMANA
-- MISS SANTA CATARINA EM SÃO PAULO - DENYSE VAI HOMENAGEAR DEBUTANTES. --

No salão verde da Sociedade Guarany a srta. Olga Mussi "Miss Santa Catarina" recepcionou a "society" itajaiense para um coquitel de despedida. A nova representante da beleza catarinense, viajou ontem para São Paulo e Rio, onde enfrentará a passarela do Maracanãzinho, no certame "Miss Brasil".

* * *

Miscelando em nossa cidade o discípulo do advogado José Matusalém Comelli.

* * *

A noite de quinta-feira aconteceu bastante movimentada, no "Samburá Bar" — O colunista anotou: Silvia Hoepcke da Silva, a manequim Clodine, Marisa Ramos Maria Aparecida Simão, Dumara Pinto Yara B. Kasting, que davam nota alta no simpático ambiente.

* * *

O costureiro Nazareth, está com a promoção da festa Junina no próximo dia 21, nos salões do Country Clube, em Brasília.

* * *

E por falarmos em Brasília, está circulando naquela cidade o broto elegante Carmem Lúcia Cruz Lima.

* * *

Também em nossa cidade, da Sociedade de de Itajaí, os são nomes discutidos Carlos Eduardo Herzberg e Edu Canzani.

* * *

Com elegante Chá na residência do casal sr e sra dr. Newton d'Avila, a manequim Clodine, ponto alto da reunião.

* * *

Estamos informados de que acontecerá em nossa Cidade, uma reunião em black tie" —Os anfitriões fazem inauguração de sua luxuosa residência.

* * *

Recebeu para um jantar americano o simpático e elegante casal sr e sra dr. Aderbal Ramos da Silva (Ruth). Pelos salões da luxuosa residência, passeava a elegância, notando-se entre os convidados a cantora Elizeth Cardoso, e a manequin Clodine.

* * *

O cronista social Sebastião Reis, viajou ontem para São Paulo e Rio, como um dos acompanhantes de Miss Santa Catarina srta. Olga Mussi.

* * *

O sr e sra Antônio Pereira Oliveira reuniu familiares e amigos para uma movimentada festa junina.

* * *

Procedente de Nova York, está sendo esperada no Rio, a sra. Sarah Kubitschek que será patronesse da noite de elegância e caridade no Golden Room do Copacabana Palace, dia 27 de julho próximo.

* * *

Jantando no Querência Palace, o sr. Elio Vianna acompanhado de sua elegante noiva Niracy Martins.

* * *

A noite dos Namorados, aconteceu bastante movimentada na séde social do Paineiras, quando sua Diretoria reuniu associados e convidados. O conjunto "Bossa Nova5 do cantor Luiz Henrique, abrilhantou a noitada.

* * *

Comemorando o Jubileu de Ouro da Fábrica de Rendas Carlos Hoepcke S. A. foi celebrada onde às 11 horas na capela do Ginásio Catarinense, uma missa em ação de graças.

* * *

O colunista José Rodolpho Câmara atendendo solicitação da revista Manchete viajou para Nova York. Antes de sua partida, enviou telegramas aos promotores da festa ontem realizada no Clube Doze de Agosto, alegando sua ausência.

* * *

Ter ão alto patrocínio da sra dr. Olavo Bigon, a parada de elegância no próximo dia seis, na cidade de Concórdia, para escolher de "Miss Elegante Bangú".

* * *

Em preparativos para seu casamento no próximo dia vinte e sete, a srta. Helena Hoeschl. Cacildo Xavier, o noivo em questão, que reside em Santa Maria, Rio Grande do Sul, chegará amanhã para grande acontecimento.

Pensamento do dia: "A ARTE DE LISONGEAR DEU ORIGEM A ARTE DE AGRADAR."

Dep. Nereu Ghizoni...

(Cont. da últ. pág.)

tria comum, para meditarem sôbre a necessidade de ser dotada a nossa Marinha de Guerra dos recursos indispensáveis à defesa do Brasil.

"E que jamais olvidam a sentença memorável do grande almirante e estadista Walter Raleigh — que proporcionou à Inglaterra a possibilidade de tornar-se por longos anos, a Rainha dos Mares — de que "quem dominar o mar, dominará o comércio; quem dominar o comércio, será o senhor das riquezas do mundo e, consequentemente, do próprio mundo."

x x x

MARINHA IRMANADA COM O POVO

Os parlamentares Ademar Ghisi e Antonio Pichetti, em nome dos partidos que representam, exaltaram a data significativa de 11 de Junho, e o deputado Evilasio Caon, em nome do PTB, disse que num côrpo só devem irmanar-se civis e militares, lutando pela grandêsa da Pátria e que se não repita episódio há pouco acontecido nesta capital, de um membro de um poder cercear a liberdade de outro, que tinha o povo ao seu lado. Afirmou que o PTB só entendia fôrça militar vinculada ao povo, compreendendo Caxias juntamente com o guia Lopes, e Barroso ao lado de Marcilio Dias.

NOVOS MUNICIPIOS: PIRITUBA, IPIRA E COLONIA

Na mesma sessão foi aprovada a criação de novos municípios: o de Ipira, apresentado pelos deputados Floravante Massolini e Pedro Hartro Hermes e também o de Ipira, ambos desmembrados de Piratuba; o município de Colonia, desmembrado de Orleães.

ASS. FILANTROPICA 28 DE SETEMBRO: BLUMENAU

Ainda na sessão de 11 do corrente foi aprovada proposição do deputado Abel Avila dos Santos, declarando de utilidade pública a Associação Filantrópica 28 de Setembro, de Blumenau.

COMISSAO PARLAMENTAR: EXPOSIÇAO EM BLUMENAU

O presidente em exercício da Assembléia, deputa do Lecian Slowinski determinou a ida a Blumenau de uma Comissão Parlamentar Externa, para representar o Poder Legislativo na Exposição Agro-Pecuária que se realiza naquele município, e que ficou composta dos deputados Abel Avila dos Santos, Nilton Kucker, Aldo Andrade, Ewaldo Willerding e Antonio Pichetti.

DISTRITO DE NOVA ERECHIM: DEP. ELGYDIO LUNARDI

Foi aprovado projeto do deputado Elgydio Lunardi, criando o distrito de Nova Erechim, no município omitino de Saudade.

Sociais

FAZEM ANOS HOJE

— SRA. ALICE SOUZA PETRELLI

O dia que hoje transcorre assinala a passagem de mais um aniversário da sra. Alice Souza Petrelli esposa do nosso prezado amigo sr. Leonardo Petrelli.

A aniversariante nossos cumprimentos.

— sr. Cicero Leuenroth
— sr. Américo Luz
— sr. Jucurá da Costa
— sr. Vitor Mendes da Costa
— sr. Laudelino Manoel Vieira
— sr. Edio Orlando de Assis Corrêa
— sr. Jorge Amim
— sr. Carlos V. Pacheco
— menino Orivaldo Ferreira
— Vva. Maria Ricardina Corrêa
— sra. Maria Carreirão Régis
— sra. Noémia Câmara Silva
— sra. Rexala Auli
— srta. Maria Gilda de Souza

— SRTA SINESIA FURTADO

Com prazer noticiamos, no dia que hoje passa o aniversário natalício da gentil e prendada srta Sinésia Furtado, dileta filha do sr. Sinésio Furtado e de sua exma esposa dona Maria de Lourdes Furtado, de nossa sociedade. A aniversariante, bem como aos familiares os nossos cumprimentos.

CIRCUITO

Péricles Prade

DOIS PERSONAGENS, NENHUMA ENTREVISTA

Todos os domingos entrevisto pessoas de destaque em Florianópolis e hoje porque entrevistei dois personagens, não houve publicações. O primeiro, Murilo Pirajá Martins, Diretor do Departamento de Educação e Cultura da USC, o segundo o contista Silveira de Souza. As fotos do primeiro foram perdidas por mim, num bar qualquer, ou talvez tenha deixado dentro de minhas pastas, porisso mesmo impossível localizá-las. Como alternativa entrei em contato com o Silveira, o de Souza, que traz dentro de si tôda a memória da ilha, suas soitiezas e suas ásperas emoções. Entrevistei-o, falamos sôbre as "tres muiheres do sabonete de araxá", no Garrincha e no Camus, no Pelé e Thomas Mann. Isto, com aquêle seu traço de homem consciente de sua autenticidade, absolutamente certo de que "as gargalhadas são as piores coisas do mundo". Mas até aí, pelo visto, não há o problema. O caso entretanto, é que lá pelas quatro e meia da madrugada, quando me dirigia ao apartamento, deixei cair os papéis dentro da lama, sujando-os de tal forma, que Cristo se envergonharia da situação. Não que jogasse propositalmente, muito menos êste corpo amigo combaleou, o caso é que o bolso de meu paletó estava furado e os papéis caíram pouco a pouco. Hoje terei que dar minhas desculpas aos entrevistados. Bom, o tempo resolverá a situação.

CAFEZINHO, NÃO! CAFÉ PITO!

AGRADECIMENTO

A FAMILIA DE
OTILIA FARIA COSTA
(D. BOLA)

Ainda profundamente consternada com a perda irreparável de seu ente querido, vem, por meio dêste, agradecer, emocionada, tôdas as manifestações de confôrto recebidas por ocasião de sua enfermidade e de seu falecimento.

Torna público seu mais profundo agradecimento ao abnegado médico, dr. Hurl Gomes Mendonça, pela dedicação e desvêlo com que sempre atendeu; ao dr. Clóvis de Lima, pela atenção que lhe dispensou; à Maternidade "Dr. Carlos Corrêa". Em especial à revma. Irmã Ivonilde, pela dedicação com que a tratou durante sua permanência na referida estabelecimento; à srta. Flérida Cardoso, pelas inequívocas provas de carinho e devotamento com que sempre a cercou; aos revmos srs. Mesias Anacleto Rosa e John Poe pastores das igrejas Presbiteriana Independente e Batista desta Capital, pelo confôrto espiritual que lhe dispensaram.

Enfim, a todos os que a visitaram, compareceram aos funerais, enviaram flôres, coroas e telegramas o sua inorredoura palavra de gratidão.

Florianópolis, junho de 1963.

GRÊMIO CULTURAL CURSO CONTINENTE

É com satisfação que registramos o feliz e brilhante iniciativa que tiveram os alunos que compõe o Curso Continente, com muita propriedade, fundando o Grêmio Cultural Curso Continente que virá, estamos certos, beneficiar e muito os alunos daquêle modelar estabelecimento de ensino. Tendo sido na oportunidade eleita a Diretoria que regerá o destino do grêmio no decorrer do corrente ano

PRESIDENTE — José Ricardo Boabaid Reis
VICE-PRESIDENTE — Thomaz Carvalho
1º SECRETARIO — Júlio Santos
2º SECRETARIO — Sodré Souza
TESOUREIRO-GERAL — Divino Marion
1º TESOUREIRO — Dulce Bepler
2º TESOUREIRO- Moacir Bernardino
ORADOR — Euzébio Campos

A HORA PRESBITERIANA

Ouça todos os domingos pela ZYT—25 Rádio Anita Garibaldi de Florianópolis às 13 horas e 30 minutos. A HORA PRESBITERIANA... Agradecemos a sua sintonia.

AGRADECIMENTO E MISSA DE 7º DIA

Filhos da inesquecível
NOEMIA DA CAMARA SILVA
falecida a 12 de junho, sensibilizados agradecem a tantos quantos externaram seu pezar quer enviando sentimentos, flores ou acompanhando os atos fúnebres.

Outrossim, convidam aos parentes e pessoas de suas relações para a MISSA DE 7º DIA que mandam celebrar na Igreja de São Francisco, no próximo dia 18 do corrente às 7,30 horas.

Antecipam agradecimentos.
Florianópolis, 15 de junho de 1963

CINEMA - Cartaz do dia

Cine SÃO JOSE
— às 10 hs MATINADA
Jackie Wilson — Diane Jorgens
— em —
NA ONDA DO TWIST
— MusiColor —
— Censura: até 5 anos —

(às 2 e 7 horas — Devido a grande metragem)

O GRANDE MOTIM
PanoVision — Tecnicolor
— Censura: até 10 anos —

Cine RITZ
às 2 horas
Jackie Wilson — Diane Jorgens
— em —
NA ONDA DO TWIST
— MusiColor —
— Censura: até 5 anos —
às 4 — 7 — 9 horas
Jack Palance
Guy Madison
Eleonora Rossi Drago
— em —
A ESPADA DO CONQUISTADOR
— CinemaScope — EastmanColor —
—Censura: até 14 anos —

Cine ROXY
às 2 horas
Nino Manfredi
Marisa Allasio
— em —
SUZANA TODA BOA
—Censura: até 14 anos —
às 7 1/2 horas
Jackie Wilson — Diane Jorgens
— em —
NA ONDA DO TWIST
— MusiColor —
—Censura: até 14 anos —

--BAIRROS--

CINE GLORIA
às 2 1/2 horas
Jackie Wilson — Diane Jorgens
— em —
NA ONDA DO TWIST
— MusiColor —
— Censura: até 5 anos —

às 4 — 7 — 9 1/4
Trey Donahue
Claudette Colbert
— em —
NO VALE DAS GRANDES BATALHAS
Tecnicolor
—Censura: até 14 anos —

Cine IMPERIO
às 2 1/2 — 8 horas
John Wayne
Richard Widark
Linda Cristal
— em —
ALAMO
— CinemaScope — Tecnicolor —
—Censura: até 14 anos —

CINE RAJA
às 2 e 8 horas
Luigi Picchi
Odete Lara
Milton Ribeiro
— em —
NA GARGANTA DO DIABO

Acervo: Biblioteca Pública do Estado de Santa Catarina

Santa Catarina se movimenta para a "Sua" Reforma da Base

O inconformismo com a atual situação sócio-econômica do país é já um fato em todo o Brasil. Todos os Estados estão sacudindo a inércia que até agora os tem detido na marcha para a sua ascensão econômica e social.

Não é admissível, portanto, que nós catarinenses, permanecamos por mais tempo no marasmo e na obscuridade. A margem da política econômica e do progresso da nação brasileira.

Está na hora de exigirmos, juntamente com as nossas autoridades parlamentares e governamentais, aquilo a que temos direito e o que já é de lei. Está na hora de sairmos desta situação de Estado subalterno e subúrbio de são Paulo.

É sabido que de a 15 anos para cá Santa Catarina está estagnada, principalmente por falta de energia que não permite a expansão das suas industrias e a instalação de outras. O nosso Estado afugenta o capital externo, não permite a ampliação do próprio, e o que é pior, não tem conseguido fazer executar o que o legislativo determinou.

É de lei que, até 1970, a CPCAN tem de empregar em nosso Estado, nada menos de Cr$ 180.000.000.000,00 (cento e oitenta bilhões de cruzeiros) Com êsse dinheiro Santa Catarina conseguirá implantar no sul o complexo industrial necessário para o aproveitamento integral do carvão. No entanto, pela irresponsabilidade ou pela má fé de quem ainda temos que apurar, existe programação apenas para 15% desta quantia. Faltam planos de aplicação. Não existem planos.

É por isso, senhores estaduanos, que a Academia de Desenvolvimento Integral (ADI), lança a todo o povo catarinense e a todo o povo brasileiro, esta Campanha pelo Aproveitamento Integral do Carvão Catarinense. Para que todo o povo, todos os deputados e o próprio Govêrno do Estado se engaje neste Movimento de redenção econômica do nosso povo. Para que exijamos conjuntamente e quanto antes, a planificação e execução do que é de lei no país. A realização da Siderúrgica de Santa Catarina, da Termo-elétrica do Capivari, bem como a implantação de uma Indústria Química, que aproveite os rejeitos peritosos do carvão.

Avante, pois. A reforma de base para Santa Catarina é o aproveitamento integral das suas riquezas minerais. O carvão significa, para Santa Catarina e para o sul do Brasil, o passo para a sua redenção econômica. O passo, inclusive, para a elevação do nível de vida cultural de nosso povo. Porque o aproveitamento integral do nosso carvão, significa mais ferro e aço, mais energia e mais ácido sulfúrico para as indústrias de base, além de mais fertilizantes para a agricultura.

João Zanatta Membro da ADI

ORVALDO MELO

LUZ NA LAGOA

Já havia a luz das estrelas, quando as noites como as de inverno, brilham mais e se espelham nas águas tranquilas daquela lagoa espetacular...

Agora, a luz elétrica veiu completar o panorama da noite, fazendo poesia e iluminando a estrada Lagoa...

Tem agora tudo.

Bem. Tudo, tudo, não tem.

Para completar o convite ao turismo, falta um hotel, mesmo que seja simples, sem luxo, mas, confortável.

Então, sim.

Uma churrascaria, ao menos para os domingos de dia.

Um barracão com bebidas e frios, também serve.

Para dormir ainda têm os turistas os hotéis aqui na cidade.

Dá. Pelo menos, alguma coisa que responda às exigências do estômago... que não se faria com as belezas naturais somente.

Então, tudo estará completo.

Diziam que faltava estrada.

Agora não se pode reclamar mais.

Estrada tem.

E boa.

É preciso que alguem pense nisto e faça.

E a Lagôa da Conceição abafara.

Que tal, amigo Orlando da Casa das Frutas?

Muito prazer!
FOGÃO VENAX
VENAX

FUI PLANEJADO PARA CONSUMIR MENOS GAS, PROPORCIONANDO MAIOR ECONOMIA. MEU FUNCIONAMENTO É PERFEITO, POIS SOU O PRODUTO DO MAIS AVANÇADO CONHECIMENTO TECNICO. MINHAS CORES SÃO MODERNAS E QUE ACABAMENTO PRIMOROSO! ISTO SEM ENUMERAR AQUELES PREDICADOS QUE V. DESCOBRIRÁ QUANDO EU ESTIVER EM SUA COZINHA.

NÔVO LANÇAMENTO
METALÚRGICA VENAX S.A.
Rua Osvaldo Aranha, esquina Getulio Vargas - Telefone 66
Cx. Postal, 61 - End. Teleg. "FOGÕES" - Venancio Aires - RGS

CHAVES em 5 minutos
CONSULTAR SE QUEIRA LOJA DE CHAVES
Por Francisco

SABOROSO? SO CAFE ZITA

Dados Bioestatísticos de Santa Catarina

71.319 o número de inativos e 13.606 e de óbitos

O Departamento Estadual de Estatística, como o faz todos os anos, acaba de totalizar os dados do registro civil referentes ao ano de 1962, colhidos, mensalmente, junto a cada cartório distrital.

Os resultados gerais do Estado acusaram 71.319 nascidos vivos e 1.020 natimortos, totalizando, assim, 72.339 nascimentos.

Figuram, em primeiro plano, no cômputo dos nativos, a zona fisiográfica, conhecida por Bacia do Itajaí, com 15.598 e a Zona de Laguna que acusou 13.369 nativivos.

O obituário no Estado, em 1962, foi de 13.606, dos quais 3.972 referem-se a menores de 1 ano.

Com ocorrencias superiores a 2.000 óbitos, aparecem a Bacia do Itajaí (2908), a Zona de Florianópolis (2362) e a de Laguna (2247).

Quanto às causas de óbito conhecidas, apuradas segundo a Nomenclatura Internacional de Doenças, figuram, de maneira mais acentuada, as moléstias do aparêlho circulatório com 1.659 ocorrências, as do aparêlho digestivo com 977 e as do aparêlho respiratório com 837.

Dentro da pormenorizada classificação em que são apresentados os dados, aparecem, além doutros, 151 óbitos por tuberculose, 435 por câncer, 416 por acidentes, 114 suicídios, 53 homicídios e 124 casos morte por senilidade (DEE).

AVISO AOS INTERESSADOS

O sorteio de um automóvel VOLKSWAGEN por acabamento da Matriz NOSSA SENHORA DA BOA VIAGEM e SERVIÇO de Assistência Social da São dos Limões — Florianópolis — por motivos de força maior, fica transferido impreterivelmente para o último semana de Dezembro de 1963.

Pelo Comissão Organizadora
Pe. Francisco de Sales Bianchini

BI-CENTENÁRIO DO NASCIMENTO DE JOSÉ B. DE ANDRADE E SILVA

A Secretaria da Educação e Cultura, através do Diretor do Departamento de Educação, Dr. Cândido Abdon Goulart, entrou em contacto com o Comandante do 5.º Distrito Naval, com o objetivo de elaborar um programa a ser levado a efeito nos Estabelecimentos de ensino do Estado em comemoração a passagem do Bi-Centenário de Nascimento de José Bonifácio de Andrade e Silva o Patriarca da Independência, no próximo dia 13 do corrente.

Nêsse sentido o diretor do Departamento também expediu circulares aos Inspetores Regionais de Educação de todo o Estado pedindo a colaboração dos mesmos nas comemorações desta grande data, em que, em todo o Brasil é relembrada a figura dêste grande Patriarca da Independência José Bonifácio de Andrade e Silva.

EXPRESSO JOINVILENSE LTDA
MATRIZ JOINVILLE
AVENIDA GETULIO VARGAS, 1295
FONES Nºs 2431 e 2432
FILIAL FLORIANOPOLIS
RUA ALVARO DE CARVALHO, 12
FONE Nº 3677

"Comunica ao comércio, industria e ao público em geral que os seus serviços de transportes de cargas, mudanças, bagagens e encomendas entre Joinvile e Florianopolis e vice-versa, está sendo feito com a regularidade de três a quatro viagens semanais, em caminhões próprios.

Comunica outrassim que mantem linha regular para o Estado do Paraná, São Paulo, Guanabara, Estado do Rio e Rio Grande do Sul e que trabalha em conexão com Emprêsa de alto conceito para tôdas as praças do Nordeste Brasileiro.

Aceita, ainda, o transporte de mudanças e bagagens para todo o território brasileiro e o faz em caminhões próprios com carroceria blindada.

informação literária

salim miguel

Salim Miguel

HISTORIAS QUASE SIMPLES

Quinto da série "Contistas do Brasil", da Editora CULTRIX, que já divulgou volumes dedicados a Graciliano Ramos, Ribeiro Couto, Afonso Schmidt e Artur Azevedo, êste de agora oferece ao público leitor algumas das principais e mais caracteristicas estórias de Amadeu de Queiroz. Ficcionista que teve a sua voga, com uma técnica de narrar linear, tradicional, por vêzes convencional, sem qualquer espírito de pesquisa ou busca formal, talvez aí esteja o esquecimento a que foi relegado pelas novas gerações.

Sabendo recriar, mais especialmente os personagens e ambientes do meio rural, que conhecia muito bem, é se mesmo de Pouso Alegre não merecia ser esquecido. Ruth Guimarães, que selecionou os contos e preferiu o presente volume, assinala a "bela mensagem de esperança, de otimismo, de fé no homem em si mesmo e nas conquistas do espírito", que é das constantes da obra de Amadeu de Queiroz, muito embora a sua ironia e o seu aparente pessimismo.

SADAKO QUER VIVER

Na sua coleção Jovens do Mundo Todo, que tem divulgado tantas obras de real valor para a juventude, a Editora Brasiliense publica agora êste importante livro de Karl Bruckner, com ilustrações de Gerson Knispel. Indicado para crianças a partir de 12 anos é, contudo, um grito de alerta, um documento impressionante a favor da paz com uma autenticidade que a todos atinge fundo e que merece ser conhecido por todos, crianças e adultos. No "In Memoriam" há uma indicação que caracteriza muito bem a obra e que damos, a seguir, a integra:

— No Jardim da Paz de Hiroshima há um monumento na ponta da bomba atômica estilizada erguem-se a estátua de bronze de Sadako Sasaki. Suas mãos estendidas contra o céu seguram uma grua de ouro.

A construção de êste monumento que mede diversos metros de altura foi custeada pela contribuição da juventude estudantil japonesa.

A intenção foi de, por meio dêsse memorial, lançar aos pais e mães de todo o mundo o brado de advertência: Lembrai de Sadako Sasaki! Pensai em vossos filhos. Não devais dizer que é melhor não contar aos filhos o que aconteceu — porque é! Quem descobre perigo — perece! Não devais esquecer jamais que milhares de bombas de hidrogênio existem estocadas prontas para serem usadas! O poder destrutivo de cada uma é mil vezes maior que o da bomba atômica que destruiu Hiroshima em poucos segundos!"

COMENTARIO

Publicação do Instituto Brasileiro Judaico de Cultura e Divulgação — publicação trimestral — abril maio junho 1963. Trazendo a sua boa colaboração que é uma de suas características, prossegue na sua atividade esta publicação que tem como diretor responsável Joseph Eskenazi Perneiji e como assistente da direção José Steinberg. Vários dos trabalhos se restaurou, em especial "Místicos e Paradoxos do Nordeste" de Paulo Dantas; "Esperando por Kafka" de Vilem Flusser; um artido de Quirino Campofiorito sôbre a Nova Capa da publicação, além de bibliografia por Paulo Ronai, Othon Moacir Garcia e Fernando Moreira.

(Para remessa de publicações: SM — CP 384 — Florianópolis — Santa Catarina)

Acervo: Biblioteca Pública do Estado de Santa Catarina

DE PRIESTLEY E PELO TUSC "O TEMPO E OS CONWAYS" NO TEATRO ALVARO DE CARVALHO. DIAS 15 E 16 DE JUNHO

RADAR na SOCIEDADE

LAZARO BARTOLOMEU

LAGES ELEGEU DUAS GAROTAS RADAR – SALETE CHEARADIA E MAGNOLIA MARTURANO.–

RENDA: UM MILHÃO E DUZENTOS MIL CRUZEIROS – PRÓ-HOSPITAL INFANTIL. –

Da esq/direita, na passarela em forma U — srtas: Sirlene Bastos, Tânia Margarete Vieira Lemos, Marli Koeche, Salete Chearadia, Magnólia Marturano, Yara Avila, Lucia Fluza, Candida Judith Vieira Lemos, Dalva Cavalcante e Nilda Rodolfo, que não aparece na foto. Elegantes e bonitas da sociedade lageana que disputaram os títulos de Garotas Radar — e quatro Misses.

FESTA SUCESSO NO CLUBE "14 DE JULHO". – MISS S. C. OLGA MUSSI VIAJOU. –

NA NOITE

fria de 12 de Junho — "Dia dos Namorados", enquanto a neblina e a geada enfeitavam os longos campos verdes da "Princesa da Serra" (Lages) notava-se o colorido do sereno nos vidros do aristocrático Clube "14 de Junho", que abriu as portas de seus salões, recebendo sua elegante sociedade, participando da grande festa que elegeu duas bonitas Garotas Radar.

A COMENTADA

festa foi promovida pela Sociedade "Seara do Bem", (pró Hospital da Criança Pobre), presidida pela incansável e muito simpática Senhora Autinha Castro Silva idealizadora daquela importantíssima obra, que está quasi concluida, que com o apôio do Governo do Estado ficará pronto em poucos dias.

NA PASSARELA

azul e branca, toda decorada com camélias — aconteceu o elegantíssimo desfile de bonitas garotas que disputaram o cobiçado título de Garota Radar. Teve início as 24 horas apresentado pelo Colunista que destaca na nossa Coluna: Sirlene Bastos, pelo Clube "14 de Junho"; Nilda Rodolfo, Clube dos Soroptimistas; Tânia Margarete Vieira Lemos, Clube "1. de Julho"; Dalva Cavalcante, 2.° Batalhão Rodoviário; Marli Koeche, Rotary Clube; Candida Judith Vieira Lemos, Clube das Lodys; Salete Cherradia, Associação dos Madeireiros; Lucia Fluza, União Lageana de Estudantes; Magnólia Marturano, Aero Clube de Lages e Yara Avila, pelo Lions Clube.

A SOCIEDADE

"Seara do Bem", fez um regulamento para eleger a Garota Radar. A entidade social que apresentasse a maior arrecadação financeira em pról da sua candidata — a representante eleita a C.R. M. não a renda da festa destinada ao Hospital Infantil, concordei imediatamente com a minha decisão, pois "Sociedade foi merecedora do meu apôio. Apenas solicitei a eleição de mais uma candidata, por um furi na ocasião do desfile. Na arrecadação financeira venceu merecidamente Salete Cherradia, da Associação dos Madeireiros (Loira).

O JURI

elegeu merecidamente Magnólia Marturano (morena) do Aero Clube Filando a Cidade de Lages, com duas bonitas representantes que são fazer sucesso na Terceira — Festa de Confraternização da Sociedade Catarinense, no próximo ano, quando será eleita Miss Radar de 1964, nesta Capital. O juri foi composto de cinco membros: sr e sra Henrique Nicolau (Uma) Reuter, Professora Maria Luiza Souto Souto Mainr Sr e Sra Braz (Tulia) Carvalho.

FORAM

eleitas: Miss Elegante, Yara Avila; Miss Doçura, Candida Judith Lemos; Miss Simpatia, Marli Koeche e Miss Personalidade, Dalva Cavalcante.

A COROAÇAO

simbólica com a entrega de faixas, foi feita pela Garota 62, Maria Batista Varella e pelas madrinhas das candidatas — Sra Uba Lemos, Nina Zalesky, Carmem Souto Maior, Yolanda Castro e Dalva Arruda, participaram na organização da festa, prestando destacada colaboração ao Hospital Infantil — "Seara do Bem". Participou da cerimônia a Sra. Dr. Carlos Roberto Lopes.

A RENDA

me surpreendeu — UM MILHÃO E DUZENTOS MIL CRUZEIROS — Renda Recorde Estadual no gênero.

A SOIREE

foi irradiada pela Rádio Difusora da Manhã, daquela Cidade, pelo dinâmico e competente radialista João Luiz Lucena, que prestigiou aquele acontecimento — pró Hospital Infantil. Abrilhantou a festa o destacado conjunto "Simcopado".

O GENERAL

Souto Maior, o cearense "lagreano" muito estimado na "Princesa da Serra" que sempre participou em campanhas em benefício dos necessitados, deste que comandou pela primeira vez o 2.° Batalhão Rodoviário — ainda continua se dedicando a causas filantrópicas. Lutando ao lado de d. Autinha Castro Silva, idealizadora do Hospital da Criança Pobre — ambos sonhando com o funcionamento daquela importante obra. Ele, me acompanhou durante os três dias que passei na cidade Serrana, onde desfrutei a simpatia daquela bôa gente.

FALANDO

ainda de Lages, então, o Clube "14 de Junho" comemorou o seu 43.° aniversário com um Baile de Gala, abrilhantado por orquestra Breno Sauer. Na ocasião, o Dr. Renato Valente, assumiu a presidência do Clube, recebendo as funções do Dr. Carlos Roberto Lopes, agora Secretário Geral. (N. Vice, o Dr. Cesar Arruda.

A CONVITE

do Dr. Neville Cunninghan, Diretor da Olinkraft S. A., o Colunista e o Dr. Nilson Campos, (possuidor de um confortável e bem aparelhado Gabinete Dentário) visitamos o parque industrial da Olinkraft, na tarde de quinta-feira. Uma maravilha.

HOJE

estarei às 13,30 hs. na Rádio Guaruja apresentando o programa Radar na Sociedade, patrocinado pelo Royal Hotel.

MISS SANTA CATARINA

srta. Olga Mussi, eleita por sugestão do Colunista, no Concurso realisado em Brusque, antes de partir para São Paulo, foi homenageada pela sociedade da Cidade Pratense. Olga, representará o Iate Clube Cabeçudas.

JANETE MARIA BARTOLOMEU,

ontem, completou treze anos. Próximo sabado vai comemorar com suas amiguinhas.

NÓS TEMOS A PEÇA IH

de que você precisa!

Na qualidade de revendedores autorizados, podemos resolver seu problema sem demora. Em nosso estoque você encontrará - com certeza - a peça ou o acessório que procura, o preço de tabela, genuínos, testados em laboratório, garantidos pela marca IH. E, no caso de qualquer consulta sôbre o seu International, teremos o máximo prazer em atendê-lo.

Representante IH nesta cidade

COMERCIO E REPRESENTAÇÕES

G. SOCAS S/A

TOVIO ADUCCI, 721 — ESTREITO

Um terço à vista e o resto em 12 prestações, juros de apenas 1%

NADA DE REDITES!

Exija em seus Lençois de Linho "OLÁPAS" — 60% mais no aproveitamento das Lonas.

CASA DOS FREIOS

Rua Santos Saraiva, 453 — ESTREITO

SOME LUCROS EM SUA CONTABILIDADE COM UMA

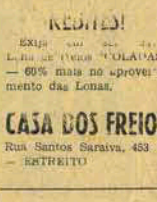

TEN-KEY

Você constatará imediatamente a eficiência de uma uma máquina de somar TEN-KEY. Pelo seu custo reduzido, TEN-KEY será o funcionário mais "econômico" de seu escritório. E por ser inteiramente fabricada no Brasil, haverá sempre peças genuinas e assistência técnica garantida.

Burroughs do Brasil S.A.

Concessionários
LOJAS PEREIRA OLIVEIRA
R. Trajano, 23 — FLORIANÓPOLIS

Dr. Aloísio Boehnhoff

CLINICA DENTARIA

Tratamento das afecções da bôca em adultos e crianças pelos métodos clínico e cirurgico. Confecção de proteses parciais e totais

Atende de 2ª a 6ª feira das 8 às 12 horas e das 15 às 19 horas aos sabados pela manhã.

Exclusivamente com hora marcada

Consultório: Edificio Julieta — sala 104 — rua Jeronimo Coelho

Nelson de [illegible]

ELES e EU

A VOLTA DO BRUXO

Após 2 anos de ausência, o bruxo voltou, estendendo as asas de sua vassoura sôbre o Aero Clube de Santa Catarina. E parece que voltou para valer, com os temidos feitiços de outros tempos, daquêles saudosos tempos em que os aviões ainda voavam.

Quando conheci aquêle velho hangar, a voz do bruxo era a palavra de ordem, escutada e respeitada por manicacos e veteranos. Um dia, entretanto, por motivos que não vem ao caso discutir, o bruxo silenciou. Daí por diante silenciaram também os motores de nossas garças amarelas. Ninguém mais teve pelo (esta é a expressão) para manter o Aero Clube em funcionamento.

Alguns guris, metidos a saber voar, mas que ainda não nasceram para o vôo e que não aguentam um simples parafuso sem gritar "mamãe" me ajuda", se arvoraram em reformadores. Sem olhar para sua condição de "manicocos", que em gíria de piloto quer dizer calouro e algumas coisinhas mais lançaram-se numa campanha inglória de ataque contra a velha guarda. Inclusive (vejam só que petulância!) houve alguém que quis botar banca por cima da gente. Não sou nenhum ás da aviação, mas, como veterano, não posso admitir que um manicoca qualquer venha bancar o gostoso à minha custa. Exijo (e creio não estar só nesta assertiva) o mais absoluto respeito ao batismo de óleo que há alguns anos recebi das mãos do bruxo.

Este, ao saber de tais incidentes, apenas sorriu maliciosamente, com aquêle seu jeito característico, onde há sempre uma pontinha de profecia. Aliás, foi com êsse mesmo sorriso, irônico mas triste, que êle previu com antecedência a morte de Freitas. Lembro-me ainda da despedida dêsse saudoso amigo, quando estava de partida para Concórdia, onde em menos de três mêses acabaria carbonizado entre a fuselagem retorcida do PP-TYT. Estávamos todos em meu apartamento, à noite, e diziamos êle que não entendia como podíamos ter mêdo do avião, ao que o bruxo lhe respondeu, sempre com aquêle sorriso aflorando aos lábios: "Cuidado, Freitas, que êsse negócio mata!" E matou mesmo.

Entretanto, esta é apenas uma recordação triste e uma triste advertência. O que interessa agora é que, por insistência nossa, o bruxo voltou, com plenos podêres para dirigir o Aero-Clube. No último sábado fêz êle a sua "rentrée". Só para colocar o HAH mais ou menos em condições levamos mais de três horas de exaustivo trabalho. Após essas providências, que foram apenas os elementares, fizemos um vôo em duplo comando para matar o saudade. Notei então que renascia no veterano bruxo aquêle todos conhecem como NILO DA SILVA VELLOSO, aquêle mesmo entusiasmo dos velhos tempos.

REX-MARCAS E PATENTES

Agente Oficial da Propriedade Industrial

Registro de marcas, patentes, de invenção, nomes comerciais, títulos de estabelecimento, insígnias, frases de propaganda e marcas de exportação

Rua Tenente Silveira 29 — 1º andar — SALA 8 — ANEXOS DA CASA NAIR — FLORIANÓPOLIS — CAIXA POSTAL 97 — FONE 3912.

BAR E RESTAURANTE EM JOINVILLE

Por motivo de doença de um dos proprietários vende-se ótimo Bar e Restaurante. Movimento mensal Cr$ 1.200.000,00 a Cr$ 1.5000.000.00. Preço Cr$ 5.000.000.00 aceitando-se Automóvel ou Jeep até Cr$ 1.200.000.00. Ver e tratar: Bar Alvorada — rua do Principe em Joinville.

INSTITUTO DE APOSENTADORIA E PENSÕES DOS INDUSTRIÁRIOS DELEGACIA EM SANTA CATARINA

CONCURSOS PARA O SERVIÇO PÚBLICO FEDERAL

Faço público que se encontram abertas, nos períodos e locais indicados, inscrições para preenchimento de cargos para o Serviço Público Federal

INSCRIÇÕES A SEREM FEITAS PELO I.B.G.E

a rua João Pinto, das 11 às 17,30 horas.

FISCAL DE PREVIDENCIA — C. 539
Abertura: 17/6/63 encerramento 28/6/63 às 17 horas
Vencimentos: Cr$ 46.200,00
Taxa de inscrição: Cr$ 600,00

INSCRIÇÕES A SEREM FEITAS PELO I.A.P.I

— Ed. IPASE 2º andar das 8,00 às 11 horas

CONTADOR — C. 531
Abertura: 17/6/63 encerramento 28/6/63 às 17 horas
Vencimentos: Cr$ 46.200,00
Taxa de inscrição: Cr$ 600,00

INSCRIÇÕES A SEREM FEITAS PELA DELEGACIA DO I.A.P.C. — Praça Pereira Oliveira — sede — térreo — das 8,00 às 11 horas

DATILOGRAFO — C. 533
Abertura: 17/6/63 encerramento 28/6/63 às 17 horas
Vencimentos: Cr$ 21.000,00
Taxa de inscrição: Cr$ 200,00

ESCREVENTE DATILOGRAFO — C 536
Abertura: 17/6/63 encerramento 28/6/63 às 17 horas
Vencimentos: Cr$ 21.000,00
Taxa de inscrição: Cr$ 200,00

OFICIAL DE ADMINISTRAÇÃO — C. 547
Abertura: 17/6/63 encerramento 28/6/63 às 17 horas
Vencimentos: Cr$ 29.400,00
Taxa de inscrição: Cr$ 400,00

INSCRIÇÕES A SEREM FEITAS PELO INSTITUTO DO PINHO — à Rua Jerônimo Coelho — 325 loja 3, das 14,00 às 17 horas

AUXILIAR RURAL — C. 524
Abertura: 17/6/63 encerramento 28/6/63 às 17 horas
Vencimentos: Cr$ 21.000,00
Taxa de inscrição: Cr$ 200,00

O recebimento das taxas de inscrição será feito diariamente na Delegacia do I.A.P.I. Edificio IPASE — 2º andar, das 8,00 às 11 horas de 2ª e 6ª feira.

Os candidatos do interior podem inscrever-se por procuração, que deverá ser acompanhada de taxa de inscrição e de 2 fotografias 3x4, para cada concurso, título de eleitor e para os candidatos do sexo masculino documento que comprove estarem em dia com o Serviço Militar.

Florianópolis, 11 de junho de 1963

AMAURY CABRAL NEVES
DELEGADO DO IAPI

TERRENOS E CASA

Vende-se em Barreiros (praia) à rua Heriberto Hülse, uma casa com um terreno de 46 metros de frente ou lotes. Tratar na mesma rua n. 79.
21-6-63.

Uma casa localizada à rua Tenente Silveira n. 133, ao lado do Lira Tênis Clube. Tratar à Praça Getulio Vargas, n. 1 nesta.
18-6-63

ÓTICA Scussel

RUA FELIPE SCHMIDT Nº 32

A ÚNICA ESPECIALIZADA

Acervo: Biblioteca Pública do Estado de Santa Catarina

Aconteceu Sim

por Walter Lange.
N.º 301

Em uma pequena cidade na India, um macaco sustentou durante muito tempo a família de um desempregado. Ele roubava o que podia, não sòmente coisas para comer, mas também roupas, etc. Um dia foi apanhado quando pulava uma janela da casa de um vizinho, carregado de roupas e alimentos! — A notícia não diz o que foi feito com o ladrão.

— — — — — —

"Que fim levou o meu dinheiro?", disse o marido de manhã de mau humor. "Deve ter caído pelo buraco da calça que tu não consertaste." A esposa: "Diga a verdade: o dinheiro passou pelo buraco que tu tens debaixo do nariz."

— — — — — —

O rev. Guy Potter de 51 anos, da Igreja de Alton, Inglaterra, viu-se obrigado a intervir junto às comungantes femininas de sua Comunidade, que recusaram tomar o vinho no altar em cálices manchados com batom!

— — — — — —

O Cardeal Antonio Bocci, de 78 anos, um dos melhores latinistas da cúria romana, dilatou a quarta edição do seu dicionário latino-italiano, com uma imensidade de novos vocábulos. Fazem parte das novas traduções: "Comunismo" — bonorum aequatio; "Metralhadora" — manubalista ignivoma; "Músico de jazz" — symphonicum absurdum; "Sporghetti com molho de tomate" — pasta vermicula ia lycopersici liquamine condita. —

— — — — — —

Conselho de pai amoroso: Um amigo a outro: "Estou numa situação desesperada! Se não pagar a pensão até fim desta semana terei que sair." "Por que não escreves a seu pai?" "Já escrevi, dizendo que estava atirado à rua e êle respondeu: que tomasse cuidado com os automóveis!"

— — — — — —

Um repórter perguntou, há dias, ao presidente Kennedy qual fôra o melhor conselho que recebera em sua vida e êle respondeu: "O de casar com minha esposa." "E quem lhe deu êste conselho?" perguntou o repórter. "Ela mesma, naturalmente", disse o presidente.

— — — — — —

Robert Mc. Namara, de 46 anos, Ministro de defesa do U. S. não aceitou uma aposta que lhe fêz o senador americano Kenneth Keating. Esta jurou que comeria o seu chapéu de filtro na escadaria do Capitólio de Washington, se Mc. Namara conseguisse provar que em Cuba não existem armas nucleares soviéticas. Entretanto, se o Ministro perdesse a aposta, teria êle, o Ministro, que engolir o agasalho de cabeça. Mc. Namara saiu-se bem diplomàticamente dêste "caso", ao declarar que não podia aceitar a aposta porque não usa chapéu! —

— — — — — —

Hans Kroll, de 59 anos, um andarilho vagabundo, foi condenado a seis meses de prisão por bigamia. Kroll tinha entrado na catedral de Bonn embriagado. Acendeu tôdas as velas do altar, sentou-se na cadeira episcopal, fumando um charuto! Preso declarou: "Para as igrejas há dinheiro em penca, mas ninguém constrói asilos para abrigar velhos sem lar como eu!"

— — — — — —

Uma "Secretária ideal": Há dias reuniu-se em Bonn um grande número de secretárias de diversas empresas, para discutir seus problemas. A questão principal era saber-se o que era afinal uma "secretária ideal". Acabo de muita discussão foi aprovado o seguinte definição dada por uma delas: "Perfeita é aquela secretária que, como qualquer outra, não pode saber tudo, mas em compensação sabe uma porção de coisas que não deveria saber." A jovem autora dessa frase foi homenageada pelas colegas, mas no fim confessou que não foi ela a autora e sim... seu patrão! —

— — — — — —

O credor entra em casa de seu cliente devedor justamente na hora do almoço. "Então vai ou não vai me pagar o que me deve?" O devedor: "Paciência, meu caro... estou na miséria..." "Como? Miséria, comendo perú?" "Sim, infelizmente, não podia mais sustentá-lo." —

— — — — — —

Hans Albert Einstein, de 58 anos é filho de Albert Einstein, o conhecido sábio de ciências físicas e naturais; é professor na Universidade de Califórnia, enquanto o seu irmão mais moço, Edward, está internado num hospital de alienados na Suiça.

— — — — — —

Distração de médico: "O senhor vai tomar duas colheres de sopa deste remédio antes de dormir e mais duas antes de acordar..."

A Fazenda Nacional articula combate à evasão de tributos

RIO, 6 — O sr. Werner Grau, recém-nomeado pelo sr. San Tiago Dantas para a Diretoria-Geral da Fazenda, afirmou, hoje, que não transigirá com a sonegação e o desvio de tributos e muito menos com o crime.

"Utilizar notas fictícias é crime previsto no Código Penal — disse êle. Aqueles que se atreverem a usar esse processo criminoso prestarão contas à Justiça. Seu lugar é na cadeia".

Tendo em vista a importância da arrecadação fiscal para a execução do Plano Trienal do Governo, o ministro San Tiago Dantas, ao dar posse ao novo diretor-geral, declarou que a tarefa que lhe confiava era a de "imprimir uma nova mentalidade da receita".

O novo diretor-geral está com o firme propósito de combater a sonegação e a fraude relativas aos tributos federais, principalmente ao imposto de renda. O sr. Werner Grau já está elaborando os primeiros planos do orçamento da receita federal.

"Levamos para a direção-geral da Fazenda — disse o sr. Werner Grau — o propósito de servir ao nosso País, dentro dos limites do nosso conhecimento técnico dos problemas fiscais e administrativos. Pretendemos realizar verdadeira recuperação da máquina administrativo-fiscal da Fazenda, no sentido de reorganizá-la, dinamizando-a, com a finalidade de arrecadar com a justiça os tributos devidos à União".

"Entendemos que arrecadar com justiça, prosseguiu o sr. Grau, é arrecadar certo. Fazer com que todos contribuam com o que é exigido pelas leis tributárias. Arrecadar com justiça é combater a sonegação. E evitar que uns poucos paguem com exatidão e que outros, burlando a lei, fujam às suas obrigações, em detrimento daqueles que cumprem os seus deveres".

As primeiras providências adotadas pelo novo diretor-geral da Fazenda já se fazem sentir na própria arrecadação: enquanto, em janeiro de 1963, em S. Paulo, o aumento da renda do imposto de consumo ficou na casa dos 80%, já em março esse número duplicou, isto é, foi para 160%. Para abril, apesar da ligeira diminuição nos negócios, a renda deve manter a mesma alíquota de março.

IMPOSTO DE RENDA

Sôbre os problemas da arrecadação do imposto de renda cuja sonegação se diz atingir a cifras astronômicas, asseverou o sr. Werner Grau:

"No exercício de nossa função normal de agente fiscal do imposto de consumo, não nos competia a fiscalização do imposto de renda. Como diretor-geral, entretanto, é nossa grande preocupação a receita desse tributo. Estamos realizando aprofundados estudos a respeito. Será levantado um cadastro geral de todas as atividades lucrativas e da capacidade contributiva de todas as pessoas, sejam físicas ou jurídicas. Já estão adiantados os estudos realizados por organizações especializadas. Na Guanabara e em São Paulo serão localizados organismos pilotos de levantamentos fiscais. Equipamentos eletrônicos já estão sendo instalados em São Paulo e no Rio, com capacidade para fornecer rapidamente o nome de todos os contribuintes, quer de pessoa física, quer de pessoa jurídica".

"No setor de pessoa jurídica, que compreende atividades comerciais, industriais, imobiliárias e todo e qualquer empreendimento lucrativo, dentro em breve estarão concluídos os levantamentos dos nomes das entidades e pessoas que deixaram de apresentar sua declaração de rendimentos. Por processo eletrônico serão conhecidos os nomes e imediatamente procedidos os lançamentos "ex-officio", continuou êle.

Em seguida afirmou:

"Podem estar certas as forças vivas e responsáveis do País de que uma nova mentalidade está inaugurada na direção-geral da Fazenda. Aqueles que fugiram à sua obrigação de apresentar a declaração de renda, não escaparão ao castigo legal. Por isso, aconselhamos aos que ainda não cumpriram sua obrigação legal de apresentação da declaração de rendimentos, que o façam imediatamente. Para os que não o fizeram, duplicando a Fazenda Pública, e prejudicando o contribuinte honesto, não haverá contemplação. Seremos rigorosos e inflexíveis. Aplicaremos com rigor as sanções legais".

EMAGRECER
Rejuvenescer sem drogas, banhos, aparelhos ou sacrifício.
Diretor **Vicente Coló**
Pessoalmente com hora marcada — Normalizado o peso não se volta a engordar — Remete peso, idade e altura
Correspondência C. Postal 5.696 RUA ROSA E SILVA, 170 — 1378 SÃO PAULO

O VELHO E O MAR

O vento nordeste passava mansinho pelas palmeiras do jardim e conduzia as ondas que iam bater de leve nos mariscos do cais. Pelas duas portas do "Bar e Café Náutico" entrava e saía pouca gente naquêle início de tarde. Em uma das mesas de mármore cinzento um homem de cabelos brancos tomava aperitivos olhando o mar que se perdia ao longe. Espreitava-o o busto empoeirado de Getúlio Vargas que, desde a revolução de 30, permanece intocável na rústica prateleira que o mantém acima das cabeças dos bebedores que, em horas certas frequentam o bar. Ao lado do aperitivo um jornal.

Havia muita coisa de nostálgico na figura do homem de cabelos brancos. Algo impenetrável que o levava a pensamentos longínquos, onde só êle sabia chegar. Sua atitude diante da mesa (gestos lentos olhando o mundo) traduziam, talvez, uma espera. Uma espera de algo imprevisto, coisa que êle mesmo não sabia bem o que era mas que o induzia a esperar. Esperar que a tarde passasse, que chegasse a noite, que viesse o amanhã sem ilusões. Ele seria levado acidentalmente dentro da monótona fila do calendário. Até quando, isso não sabia, e talvez mesmo nem se importasse, pois a sucessão das coisas já lhe apareciam viciadas com fatos rotineiros e, naquêle momento dentro do bar, êle era bem um homem só, um homem que simplesmente esperava.

Enchera novamente o cálice com o aperitivo escura e deixara-o ficar sôbre a mesa, não se animando a bebê-lo.

Para êle os minutos não se integravam no tempo e o próprio tempo não fazia sentido, pois tudo lhe parecia uma coisa só: o que fôra há pouco era sempre o momento presente e o que seria depois continuava sendo o que os momentos anteriores faziam incidir na sequência de um tempo que não havia.

Uma criança entrara no armazém anexo e saíra em seguida com as compras o embaraçar-lhes os braços pequenos. Entre as compras havia um pé de alfaces verdes. O homem de cabelos brancos olhou a criança e sorriu.

A tarde passava. O vento balançava as folhas chorosas do jardim. O homem tomava o último cálice e saía para a rua. Na rústica prateleira, desde a revolução de 30, Getúlio Vargas espreitava o homem que hoje tem cabelos brancos.

MOTONIVELADORA
MALVES
NACIONAL

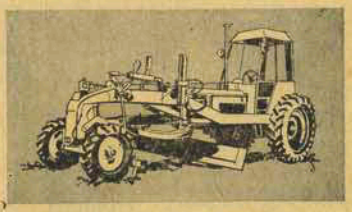

- fabricação autorizada pelo GEIMAR
- testada e aprovada pelo DNER e DAER
- tamanho especificamente condicionado às estradas municipais
- economia - rendimento - versatilidade
- motor diesel
- 10 marchas à frente e 2 à ré

BONS PLANOS DE PAGAMENTO

DISTRIBUIDORES EXCLUSIVOS PARA O RIO GRANDE DO SUL E SANTA CATARINA
TORRES S.A.
AV. JULIO DE CASTILHOS, 320 - PORTO ALEGRE
FILIAIS EM PELOTAS E ALEGRETE

- O MÁXIMO EM
REALISMO DE SOM
TRANSIPHON 93
- 9 transistores: 3 faixas de onda. antena telescópica. tomada para antena externa.

TRANSORBI
- 3 faixas de onda. 9 transistores. tomada para antena externa e para toca discos.

TRANSMOBIL
- Para automóvel. 9 transistores. 3 faixas de onda. 2 alto falantes.

TRANSMIRIM
- 7 transistores. potente alto falante. funciona com 4 pilhas tipo lapiseira.

MODELOS AVANÇADOS REPRODUZEM TODO O REALISMO DO SOM

Orbiphon
— a marca de qualidade comprovada
CIA. IMPORTADORA SUL RIOGRANDENSE
Pôrto Alegre - RS

VENDEDOR - VIAJANTE

Filial de grande organização Industrial, de âmbito nacional, operando nos ramos de Armazéns, Ferragens, Postos de Serviço etc., tem vaga para elemento REALMENTE capacitado como vendedor-viajante, na zona litoral de Santa Catarina. Indispensável residir em Florianópolis. Despesas pagas e comissões, possibilitando elevados vencimentos. Cartas, enviando foto 3x4 e detalhando idade, instrução, experiência, empregos anteriores e fontes de referências, para a Caixa Postal nº 1390 — em PORTO ALEGRE-RGS.

MUSICAL BAR
PARA UM BOM PASSA TEMPO COM SUA FAMILIA — REUNIÕES SOCIAIS DANÇANTES COQUITEIS — FESTAS DE ANIVERSÁRIOS — CHA DANÇANTES — ETC.
ANDAR TERREO DO ROYAL HOTEL — Tel. 28-8A. (Portaria)

INSTITUTO DE APOSENTADORIA E PENSÕES DOS INDUSTRIÁRIOS

EDITAL

CONCURSO PARA PROVIMENTO DE CARGOS EM INSTITUIÇÕES DE PREVIDENCIA E ASSISTENCIA SOCIAL

Faço público que se encontra afixado nesta Delegacia, o resultado do concurso ATENDENTE de Previdência Social.

Os aprovados terão que apresentar dentro de 15 dias atestado de conduta e de bons antecedentes, para a prova de Investigação Social.

Esclareço outrossim que não serão dadas informações por telefone.

Florianópolis, 10 de junho de 1963.

AMAURY CABRAL NEVES
DELEGADO DO IAPI

Acervo: Biblioteca Pública do Estado de Santa Catarina

49 ANOS DE LABUTA CONSTANTE EM PRÓ DE SANTA CATARINA NO SETOR DOS ESPORTES

O ESTADO ESPORTIVO

REDATOR
PEDRO PAULO MACHADO

COLABORADORES ESPECIAIS
MAURY BORGES e GILBERTO NAHAS
GILBERTO PAIVA

COLABORADORES
— RUI LOBO — MILTON F. A'VILA — ORILDO LISBOA — MARIO INACIO COELHO — MANGONA

Figueirense e Postal Fecham Turno Decidindo Vice-Liderança

O Campeonato da cidade, categorias de profissionais e juvenis, terá prosseguimento hoje à tarde quando bater-se-ão os conjuntos da Figueirense e Postal Telegráficos, ambos bem situados na tôbua de colocação, de vez que o alvinegro é o vice-líder e o quadro colorado o 3º colocado, tendo a separá-los apenas um ponto.

Sendo êste o prélio fêcho do turno em disputa estará, assim o título de vice-campeão desta primeira etapa do certame profissionalista devendo por isso aos dois esquadros para vencer, realizar tudo o que podem, com isso beneficiando o público aficionado do esporte dos multidões que comparecerá ao estádio "Adolfo Konder", sequioso das emoções que a luta oferecerá.

No Campeonato deverá estrear Carãzinho, oriundo do futebol argentino, que veio resolver o problema do centro da zaga alvinegra, havendo da parte do da torcida o "Decano" o maior interêsse pela apresentação do crack que pertenceu ao Rosário Central

QUADROS PROVAVEIS

FIGUEIRENSE — Domi; Marreco, Carãzinho Zilton e Edio; Sérgio e Valério; Wilson, Yto, Helinho e Ronaldo.

POSTAL — Wilson; Narzinho, Deodato, Haroldo e Valmor; Alípio e Bibe; Brenda, Cabeça, Edio e Goão.

PRELIMINAR

A preliminar entre os quadros de juvenis deverá ser das mais renhida e emocionantes, de vez o Postal estará defendendo sua posição de líder invicto parte ao esquadrão do Figueirense que é dos mais poderosos.

Formou-se a Seleção Juvenil que irá a Brasília: Campeonato Brasileiro de Basquetebol

Vitanil, [illegible] real scratch.

Atendendo às sugestões do técnico Piatt, a fim de aprimorar os detalhes de conjunto da seleção, a FAC vem de confirmar jogos no interior do Estado. Em uma dessas êste mês, os juvenis se apresentaram na cidade de Brusque, contra a Sociedade Esportiva Bandeirante devendo no próximo sábado dia 22, se defrontar com o selecionado juvenil de Joinville.

Por outro lado, no que diz respeito ao amparo físico e médico, também a FAC não se descurou. O Dr. Galotto, desportista de escol, colabora decisivamente junto aos jovens atletas, como Moracy Gomes no concernente à parte física.

Segundo fomos informados, Santa Catarina, desta feita, apresentar-se-á no Brasileiro, envergando novos uniformes, pois nêste setor, sempre ficava aquém dos demais participantes.

Pelo que se deduz, desta conjugação de esforços entre atletas e dirigentes, o nosso selecionado juvenil deverá fazer uma boa figura no campeonato brasileiro. Aliás é o que se espera, porquanto nenhum selecionado de basquetebol foi alvo de tantas atenções como o atual.

No momento, a seleção conta com doze valores da capital, esperando-se para o fim do mês, atletas de Joinville, que se incorporarão para os treinamentos finais.

Márcio, Hélio, Capitão, Atilson, Emilio, Romeu, Otaviano, Nelson, Remo, Beck, Romualdo e Marco são os atuais integrantes do selecionado e nêles, Santa Catarina basquetebolística deposita sua confiança, esperando que representem condignamente o esporte amador de nossa terra.

METROPOL PROMOVERÁ EXIBIÇÃO DO VASCO

O Esporte Clube Metropol de Criciuma, está disposto a promover uma exibição do Clube Regatas Vasco da Gama, da Guanabara, na cidade do carvão. Para isso a diretoria do clube dos mineiros já entabolou negociações com o grêmio de São Januário, que deverá brindar a torcida do clube criciumense, em homenagem ao tricampeonato tão galhardamente conquistado por êste último.

FEDERAÇÃO ATLÉTICA CATARINENSE

NOTA OFICIAL N. 021/63

RESOLUÇÕES — Tomadas na reunião realizada no dia 11-6-62, com a presença dos seguintes diretores: João Pedro Nunes, Vice-Presidente no exercício da Presidência, Ody Varela — Presidente, Silvio Serafim da Luz — 1.º Secretário, Zanzibar Fernandes — Diretor do Conselho Técnico de Tenis de Mesa, Aymory Laus — Diretor do Conselho Técnico de Voleibol e Antonio Ivo, Membro do Conselho Técnico de Voleibol.

PRESIDENCIA: Com referência a Nota Oficial N.º 019/63, reassume nesta data a Presidência desta Federação o Sr. Ody Varella.

EXPEDIENTE: Nota Oficial n.º 18/63 da C.B.V., item n. 19/63 da LANC, ofício de 31/5 do Sr. Arthur Schlosser, de Brusque, ofício n. 103/63 do Clube Doze de Agosto, ofício n. 0451, do Cte. da Escola de Aprendizes Marinheiros de Santa Catarina, telegrama de 5/6 da C.B.B., idem de 8/6 da CBV circular n. 29/63 da C.B.B.

ATOS DA DIRETORIA:

1) Convocar os presidentes ou representantes dos Clubes e Ligas filiadas, para uma reunião no próximo dia 18 do corrente, às 20 horas, na séde da FAC, a fim de ser discutido e aprovado a nova tabela de taxas e emolumentos.

CONSELHO TE"CNICO DE VOLEIBO"L

1) Aprovar os jogos realizados no dia 8 do corrente pelo Campeonato Regional Titulares entre as equipes:

A.D. Sete de Setembro 3 x Clube dos Nove 0

2) Encaminhar ao T.J.D. súmula do jogo realizado no dia 8 do corrente entre as equipes do Clube Doze de Agôsto e S. E. Cruzeiro, onde foram citados o atleta Luiz Heitor Ferrari e o técnico Sr. Nildo Seil.

3) Alterar em parte o item 7 da nota Oficial n. 19/63, na parte a que se refere ao Vice Campeão Regional de Juvenil, devendo ser S. E. Cruzeiro e não A.D. Sete de Stembro.

Em tempo: 1) S.E. Cruzeiro 2 x Clube Doze de Agôsto 3

CONSELHO TE"CNICO DE ATLETISMO (2) e CONSE LHO TECNICO DE CICLISMO (1)

1) Inscrever os ciclistas Hermann J. Wendt, de Joinville e Antonio Correia, de Lages, para disputa da 1. Volta ao Estado de São Paulo.

2) Convidar as representações I. E. Dias Velho, Colégio Catarinense, Escola Industrial, Escola de Aprendizes Marinheiros de Santa Catarina e Abrigo de Menores, para uma competição de atletismo, visando renovação e soerguimento do esporte base em nossa Capital.

CONSELHO TECNICO DE BASQUETEBOL:

1) Solicitar a C.B.B., inscrição de Santa Catarina no Campeonato Brasileiro Juvenil, a se realizar em Julho próximo em Brasília e Anapolis (GOIAS)

CONSELHO TECNICO DE TENIS DE MESA:

1) Instituir o troféu ""Dr. Walmir Dias"", a ser disputado entre as equipes masculinas e femininas do Florense F. C. e do Clube Universitário Catarinense, em série melhor de três partidas.

2) Realizar na mesma ocasião disputa de duplas e individual, oferecendo a FAC medalhas aos vencedores.

3) Designar as datas de 22 e 29 para realizações das 1a. e 2a. partidas acima referidas.

Florianópolis, S. C. em 11 de junho de 1963

ODY VARELLA
Presidente

Silvio Serafim da Luz
1o. Secretário

SENSACIONAL PROVA MOTOCICLISTICA HOJE EM BLUMENAU

Hoje, na cidade de Blumenau, será efetuada sensacional e concorrida competição motociclística internacional, devendo á mesma concorrer os mais completos e experimentados ""ases"" do Estado, entre os quais Aroldo Medeiros da Silveira, Reinaldo Machado e Aurélio Mello, que representarão o Moto Clube Florianópolis, conforme comunicação que nos fôi seu presidente, sr. Biase Kroll.

SANTOS QUER O CONCURSO DE NILZO

Notícias oriundas da Paulicéia dão nos contas de que o Santos F. C. encontra-se vivamente interessado no atestado liberatório do avante Nilzo, pertencente ao E. C. Metropol, de Criciúma. O extraordinário jogador embarcará nos próximos dias com destino à cidade de Santos onde se submeterá a testes no grêmio do alçapão de Vila Belmiro.

EM REVIRAVOLTA ESPETACULAR, "O ESTADO" DERROTOU A ASSOCIAÇÃO DOS SERVIDORES APÓS ESTAR PERDENDO POR 2 X 0

Aproveitando o feriado, as equipes de ""O ESTADO"" e Associação dos Servidores realizaram, quinta-feira, um bom prélio que teve por local a cancha principal do Abrigo de Menores.

A primeira fase da luta pertenceu inteiramente aos rapazes da Associação que assinalaram dois tentos e podiam ter aumentado a diferença, não fosse a estupenda atuação do guarda-valas Carlinhos que operou sensacionalmente em várias oportunidades, vindo a constituir-se no melhor homem em campo.

Na fase complementar, os rapazes do ""Mais Antigo"", reabilitando-se por completo da má impressão deixada na etapa inicial reagiram fortemente, passando a assediar a meta adversária, conseguindo três tentos, com os quais ocasionou a reviravolta no marcador, transformando uma derrota que parecia certa numa vitória espetacular. Marcaram os três tentos dos vitoriosos Pedro Paulo Ormar e Delamar, pela ordem sendo nue os dois gols dos vencidos foram obtidos por Altamiro, com dois pelocaços que Carlinhos, embora executando belos saltos não conseguiu deter

Formou o ""O Estado"" com Carlinhos; Wanderley (Fatéco), Prequeca, Delamar e Renato; Genésio e Sepitiros; Estevão, Naco (Marreta), Osmar e Divino (Pedro Paulo).

RETORMOU LOURIVAL LORENZI

Desembarcou no país da Praça Maua, na Guanabara, o preparador catarinense Lourival Lorenzi que há muito integrou equipes de seu Estado natal.

O técnico deixou Portugal, onde treinava a equipe do Leixões, local, e assinou compromisso com a Portuguesa Carioca para dirigir sua equipe de profissionais. O preparador ""barrigudo"" já foi apresentado aos seus novos pupilos na Guanabara.

PASSE DE IDÉSIO: 5 MILHÕES

O Marcílio Dias, de Itajaí, fixou o ""passe"" do avante Idésio em cinco milhões de cruzeiros. Sabe-se que o Metropol, caso venda Nilzo ao Santos, tentará adquirir o passe do extraordinário jogador.

A BOLA MAIS PERFEITA DO BRASIL

NOTA A IMPRENSA E RÁDIO DA CAPITAL EDIFICIO DAS PROFISSÕES LIBERAIS

A Associação Catarinense de Engenheiros dirigiu um convite às demais Entidades que congregam os profissionais liberais de nível universitário, para uma Reunião entre os Presidentes dos referidos Orgãos de Classe, com o objetivo de debaterem assunto atinente à concretização de um edifício que abrigasse as Sêdes Sociais dessas Entidades e Serviços Comuns às mesmas como, Auditório, Bar-Restaurante, Etc.

A Reunião teve lugar na Séde da Associação Catarinense de Engenheiros no dia 10 próximo passado, contando com a presença dos Presidentes ou Representantes legais da Associação de Medicina: Ordem dos Advogados; Associação dos Agrônomos Químicos e Veterinários; Associação de Odontologia e Sindicato dos Economistas.

Após amplos debates relativos ao empreendimento objetivado, ficou constituída uma comissão para a escolha de local adequado à implantação do edifício.

Debateu-se também a possibilidade de vir a ser implantado, no referido Edifício, conjuntos para escritório e consultórios, que seriam vendidos aos profissionais das mesmas classes.

Dentro em pouco, nova Reunião será realizada para a tomada das medidas que fizerem necessárias ao prosseguimento do programa estabelecido.

Florianópolis, 12 de Junho de 1963

Eng.º AYEZO CAMPOS
Presidente

FIGUEIRENSE OFERECEU COQUETEL A IMPRENSA

O Figueirense Futebol Clube completou 4a. feira o seu quadragésimo segundo aniversário de fundação, conforme demos notícia.

Na oportunidade foi oferecido um ""Cock Tail!"" a imprensa escrita e falada da capital comparecendo avultado número de cronistas esportivos, tendo vários dêles feito uso da palavra, enaltecendo o bom nome do grêmio da rua Olavo Bilac.

EXPRESSO JOINVILLENSE LTDA.

MATRIZ: JOINVILLE
AVENIDA GETULIO VARGAS, 1.295
Nº 2321 e 2332
FLORIANÓPOLIS
RUA DR. CARVALHO, 12
Nº 3677

Comunica ao comércio, Indústria e ao Público em geral que faz os serviços de transportes de mercadorias, mudanças e encomendas, de Florianópolis para todas as cidades abaixo relacionadas.

ABDON BATISTA — ANITA GARIBALDI — AGUAS DO CHAPECÓ — ALFREDO WAGNER — ALTO DA SERRA — ALTO RIO DO SUL — ANGELINA — ANTONINA — APIUNA — ARAQUARI — ARARANGUÁ — ASCURAS — ATALANTA — BARBA BONITA — BARBA DO [illegible] — BARRACÃO — BE[illegible] — BITURUNA — BOM JESUS — BOM RETIRO — CAÇADOR — CAIBI — CAMPO ALEGRE — CAMPO BELO — CAMPO LARGO — CASCAVEL — CAXAMBU — CERRO AZUL — CHAPECÓ — CLEVELÂNDIA — COMPRIDA — CORONEL FREITAS — CORUPÁ — CRISTA PORÃ — CURITIBA — DESCANSO — CRISTO REI — CRUZ MACHADO — DOUTOR PEDRINHO — FAXINAL DOS GUEDES — FAZENDA ZANDAVALLI — FEMPRESA — FRAIBURGO — FRANCISCO BELTRÃO — FOZ DO IGUAÇU — GALVÃO — GARCIA — GARUVA — GASPAR — GUARAPUAVA — GENERAL CARNEIRO — GOIOERÊ — GUARACIABA — GUARAMIRIM — GUARATUBA — HERVAL DO SUL — GUATAMBÚ — GUSTAVO RICHARD — IBIRAMA — IMBUIA — INDAIAL — IPIAÇÚ — IPORÃ — IRACEMINHA — IRAPUTÃ — IRIENOPOLIS — ITAPERUNA — ITAJAI — ITAIÓ — ITAIÓPOLIS — ITAPEMA — ITAPOCU — ITOUPAVA — ITUPORANGA — JAGUARUNA DO SUL — JOINVILLE — JOSÉ BOITEUX — LAGOA DOS PORCOS — LAJEADO GRANDE — LAURENTINO — LEOBERTO LEAL — LUIZ ALVES — LONTRAS — MAFRA — MAJOR VIEIRA — MANDIRITUBA — MARAVILHA — MARECHAL DEODORO — MARIPA — MARCILIO DIAS — MASSARANDUBA — METROPOLIS — MATELANDIA — MATADOR — MOVO RIBEIRO — MATOS COSTA — MEDIANEIRA — MIRIM DOCE — MOGILLO — MONDAI — MONTE CASTELO — MORRETES — NOVO HORIZONTE — OURO VERDE — PALMA SOLA — PALMAS — PALMITOS — PAPANDUVA — PARAISO — PARANAGUÁ — PASSARINHO — PASSO DA GALHINHA — PASSO BORMANN — PAULO LOPES — PEDRA PEDREIRA — PENHA — PERIMBÓ — PIRABIRABA — PIRAPORINHA — PIRAPUTANGA — PIRAMBÓIA — PICARRAS — PINHALZINHO — PIRATUBA — PIRABIRABA — POMERODE — POÇO PRETO — POSTO QUIAO — POUSO REDONDO — PRAIA DE CAMPO — PRESIDENTE GETULIO — PRESIDENTE NEREU — PRINCESA — QUILOMBO — RIO DO CAMPO — RIO NEGRINHO — RIO D'OESTE — RIO PRETO DO SUL — RIO DO SUL RIO VERMELHO — RIO MAMPERI — RIO NEGRO — RIQUEZA — RODEIO — RUBIÃO JUNIOR — SAI — SANTA CRUZ DO [illegible] — SANTA LÚCIA — SANTA [illegible] — SANTO ANTONIO SCHROEDER — SÃO BENTO DO SUL — SÃO CARLOS — SÃO DOMINGOS — SÃO FRANCISCO DO SUL — SÃO JOAO — SÃO [illegible] — SÃO JOSE DO ITAPIRANGA — SÃO [illegible] PINHAIS — SÃO LOURENÇO D'OESTE — SÃO MIGUEL DO OESTE — SÃO MIGUEL [illegible] FIGUEIRA — SEPARAÇÃO — [illegible] — TAIÓ — TIMBÓ — TRÊS BARRAS — TRIBUNA ALTO — TROMBUDO CENTRAL — [illegible] — VALÕES — VARGEÃO — VIDAL RAMOS — VILA RODRIGO — XANXERÊ — XAXIM — [illegible] — ZANTA.

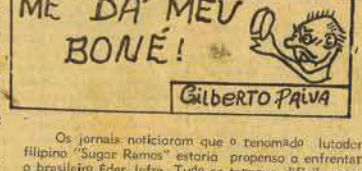

Os jornais noticiaram que o renomado lutador filipino "Sugar Ramos" estaria propenso a enfrentar o brasileiro Éder Jofre. Tudo se tornava difícil, entretanto já que "Sugar" é pêso pena e Eder, capeão mundial dos "galos", jamais poderia enfrentar lutadores de categoria diferente da sua. Agora a notícia acaba de ser confirmada pelo próprio lutador brasileiro que resolveu subir de categoria afim de enfrentar "Sugar", em um dos melhores combates dos últimos tempos.

O espetáculo está previsto para o mês de agôsto em Manilha, e para isso ambos os lutadores se preparam com bastan e afinco, afim de não decepcionarem ao número so público que por certo comparecerá ao local do combate.

Eder que vem de excepcionais vitórias a frente Hermam Marquez, Joe Medel e Jamito por certo encontrará dificuldades em abater ao filipino "Sugar" para conquistar o título de campeão mundial dos pésos penas. A luta não deixará de ser perigosa para o brasileiro, já que "Sugar" possui um dos mais potentes murros do box mundial tendo, inclusive eliminado preciosos vidas de "Tigre Blanco" e "Davey Moore", de quem conquistou o título de compeão mundial dos pêsos penas, em abril último, para colocá-lo pela primeira vez em jôgo frente a Éder Jofre.

Perigo portanto, o título de "Sugar" e a vida de Eder! A vitória entretanto não lhes será difícil por quanto ambos possuem categoria para conquistá-la. Sorri mais para o lado do brasileiro que possuí quarenta e sete lutas invictas e durante sete vêzes colocou seu título em jôgo Mas "Sugar" é um adversário perigoso e além de campeão mundial dos penas possui fama de matador. Daí a dificuldade de um prognóstico e a conclusão da indiscreta pergunta que começa a vagar no cérebro de todos os desportistas brasileiros e filipinos, aficcionados do esporte do murro: — "Quem irá a lona?

A pergunta aí está e a resposta virá depois! E o que esperamos é que sorria realmente para o indiscutível campeão Jefrinho. Que êle nos responda à altura a pergunta que deixamos no papel: — "Quem irá a lona, Quem?".

Acervo: Biblioteca Pública do Estado de Santa Catarina

Fez-se a Luz na Lagôa da...

(Cont. da 1ª pág.)

Encontramo-nos ainda no Governo e ELFPA, naquela oportunidade, na Praia de Pereque, onde a ELFPA, numa demonstração de sua capacidade realizadora, construira em 100 horas de trabalho ininterrupto as redes que atenderiam ao fornecimento de energia elétrica àquêle balneário, de modo que a sua inauguração pudesse se verificar simultâneamente à das redes de Porto Belo.

E hoje aqui estamos mais uma vez, Govêrno e ELFPA, para inaugurar os serviços de energia elétrica neste recanto maravilhoso da nossa Ilha. Significando o trabalho e o esfôrço humano em emoldurar esta paisagem de rara beleza com que a natureza contemplou Florianópolis esta obra será também o marco inicial, na Capital do Estado, da política estabelecida pelo Govêrno Celso Ramos para a eletrificação rural — base indispensável para o desenvolvimento econômico.

Integrando o conjunto de providências que o Govêrno do Estado vem adotando para o desenvolvimento da Ilha de Santa Catarina, esta obra representa a primeira de uma série cuja execução foi confiada à ELFPA.

Mas se de um de lado esta obra representa o espírito de realização que caracteriza o Govêrno Celso Ramos de outro também, pela rapidez com que se concluiu para atestar a disposição e a dedicação a que se entregam os homens escolhidos para administrarem no setor da energia elétrica as superiores determinações que dêle emanam.

E é com esse ânimo de servir ao Govêrno Celso Ramos, porque fazê-lo significa colaborar para o desenvolvimento de Santa Catarina, que estamos tomando uma série de medidas em favor dos municípios que integram a nossa zona de concessão e que compreendam uma parte razoável do Litoral Catarinense.

Assim é que constam do calendário das realizações que a ELFPA concluirá antes que se complete o 3º aniversário do Govêrno as seguintes:

— Linha de transmissão Colônia Santa Teresa — São Pedro de Alcântara, bem como a rêde de distribuição e iluminação pública.

Rêde de distribuição de energia elétrica na Cidade e Praia de Itapema.

Linha de transmissão Camboriú — São João Batista, que alcançando os municípios de Itapema, Porto Belo, Tijucas e Canelinha, possibilitará a tôda aquela região o recebimento da energia gerada no sul, através da sub-estação da Sotelca em Ilhota.

Linhas de transmissão e distribuição que atenderão ao fornecimento de energia elétrica as localidades de Cácupé, Santo Antônio, Sambaqui, Jurerê e Canasvieiras.

Reforma da rêde de distribuição em Tijucas, com a completa substituição de todos os transformadores atualmente ali instalados.

Reforma de rêde distribuição em Canelinha com a instalação de mais dois transformadores para atender ao crescente desenvolvimento daquêle recém criado município.

Reforma da rêde de distribuição da cidade de São João Batista — núcleo de maior desenvolvimento no Vale do Rio Tijucas.

Inauguração, ainda neste mês de junho, das rêdes primária e secundária em Rio Pequeno — município de Camboriú.

Instalação, antes da próxima temporada de veraneio, do segundo transformador de 1000 kva na Praia de Camboriú.

Instalação de mais um transformador de 5.500 kva em nossa subestação geral, para atender ao crescimento constante de nossa demanda.

Construção, nos moldes da técnica moderna, de nova intermediária ligando o Continente à Ilha, com cabos cobertos que passarão por debaixo do passeio da Ponte Hercílio Luz.

E, ainda, se nos fôr outorgada a concessão já requerida, iniciaremos a operar em Santo Amaro da Imperatriz, introduzindo modificações em todo o sistema de distribuição daquela cidade.

São de tão significativa importância a instalação do transformador de 5500kva e construção da nova intermediária de transposição da Ponte Hercílio Luz que, em conjunto, importarão em cêrca de Cr$ 80.000.000,00 — que a sua realização, por si só, bastaria para justificar a administração da Diretoria da Emprêsa em tôda a sua gestão.

Com essas realizações a serem concluídas e acrescentadas as demais obras já inauguradas, a atual Diretoria da ELFPA terá dado cumprimento integral às tarefas que lhe incumbiu o Govêrno do Estado. Isto implica em dizer que as obras que nos foram confiadas para serem executadas nos 5 anos do Govêrno Celso Ramos — elas tôdas estarão concluídas com dois anos de antecedência, restando à ELFPA, em conseqüência, ainda dentro do período do Govêrno da atual Administração Estadual, dois anos para se entregar à execução de outros melhoramentos em favor da coletividade.

Julgamos de oportunidade fazer esta revelação pública, porque são fatos desta natureza que atestam a operosidade do Govêrno Celso Ramos neste importante setor da Administração Estadual: o da energia elétrica. Mas a sua obra, fique certo o Senhor Governador, não será esquecida. Em letras de ouro, a história de Santa Catarina registrará o nome de Sua Excelência como o GOVERNADOR DA ENERGIA ELÉTRICA, assim como inscreve a de seu saudoso pai como o GOVERNADOR DA EDUCAÇÃO;

E, concluindo, em nome da Diretoria convido-o, senhor representante do Governador, a acionar a chave que determinará o início das operações da ELFPA nesta localidade.

Ao fazê-lo, desejo ressaltar o estímulo constante que, ao curso desta obra, estivemos a receber do Dr. Aderbal Ramos da Silva — figura notável de homem público e sobretudo de catarinense ilustre, que empresta tôda a sua emoção e entusiasmo às realizações cujo objetivo seja o de proporcionar melhores condições sociais e econômicas aos que labutam neste generoso solo Florianopolitano.

E com satisfação que registramos também o apoio financeiro e a assistência técnica da Centrais Elétricas de Santa Catarina S A — CELESC — sempre presentes em tôdas as realizações da ELFPA — e que nesse empreendimento foram fatores de infinita proeminência, cabendo ressaltar, de modo especial, a atuação decisiva de seu Diretor Comercial o sr. Hermelino Luzgura, que através de sucessivas liberações de numerário permitiu o andamento normal destas obras possibilitando-nos, assim, concluí-las dentro do prazo que fôra estabelecido pelo Govêrno.

De igual modo, queremos deixar aqui o testemunho da nossa admiração à Secretaria de Viação e Obras Públicas, na pessoa de seu ilustre titular o Dr. Celso Ramos Filho, que remodelando e conservando a estrada que dá acesso a êste belíssimo recanto da nossa encantadora Ilha, permitiu que as nossas turmas de operários para aqui se locomovessem e pudessem, com o ardor da sua dedicação, edificar esta obra imperecível. São obras como esta, que o Governador Celso Ramos constrói pelos quatro cantos do Estado, que estarão a lavrar a posteridade o Govêrno e um eminente brasileiro cujo objetivo foi, efetivamente, o bem e o interêsse público.

FALA O SR. ISAURO VERAS.

Senhor Governador Celso Ramos aqui representado pelo Dr. Nelson Abry — Senhor Prefeito — Senhores Secretários, senhor Presidente da Câmara — Dignas autoridades. Senhores.

A população da Lagôa, formada de gente simples quiz que, nesta hora de grande alegria, falasse uma voz também simples, para lhe dizer, Senhor Governador, com tôda a simplicidade, que não esquecerá este dia e não esquecerá o nome de vossa excelência.

Por muito tempo lutamos pela luz que acaba finalmente de chegar, trazendo-nos conforto, trazendo-nos economia, dando às nossas famílias um padrão de vida muito melhor, com rendimento maior do nosso trabalho.

A paciência que tivemos em esperar esta data se transforma hoje em contentamento e em gratidão: contentamento pelo velho sonho que se transformou em realidade; gratidão ao governante ilustre e oneroso, que não esqueceu a promessa de nos trazer mais assistência e civilização.

O nome de vossa excelência já era sinceramente querido entre nós pelos grandes melhoramentos feitos na estrada que nos liga à Capital, que recebeu da sua administração completa reforma, que ficará como um luminoso aviso de que não seríamos esquecidos.

Esta festa, nesse mês o em nosso honrado e trabalhador, não permitiu os anseios de sua terra, com tão simples, mas, gente humilde afirmo — mas gente nesta que não esquece os benefícios recebidos e guardará, no agradecimento silencioso da recordação, o nome querido de Celso Ramos.

Senhor Governador, como Interventor, uma parcela de responsabilidade na administração; no dever de atender esta gente hoje tão humilde, mas que falteria a êste dever se não noticiasse em nome do conforto que nos deu, permissão de dizer a Vossa Excelência, que sempre gostou de ouvir o povo, que os catarinenses da Barra da Lagoa, isolados e necessitados, esperam que o grande governador Celso Ramos lhes dê também a sonhada estrada que os conduza até aqui, para que tenham também uma vida melhor, menos sofrida.

Perdoe o pedido, Governador — que é o pedido do pobre satisfeito para o vizinho pobre e precisado.

E leve daqui a certeza de que seu nome ficará com esta gente, na sua mais viva e sincera estima, no seu mais vivo e sincero respeito, que também estendemos a todos quantos contribuiram, com seu trabalho, com sua dedicação e com seus esforços, para a nossa grande alegria de hoje.

COLUNA ESPIRITA

LIVRARIA ESPIRITA

Continua apresentando grande movimento, a Livraria Espírita, sita à Praça 15 de Novembro.

Sempre apresentando as mais recentes novidades na literatura espírita, obras selecionadas de estudos sob a tríade de Religião, Ciência e Filosofia, à procura dessas obras é diária.

Além de obras notáveis encontramos na Livraria Espírita, jornais e revistas as mais recomendadas com abundante noticiário do que acontece em nosso país no campo doutrinário e de estudos sôbre a Terceira Revelação como o que ocorre nas Federações não só de âmbito regional como a marcha do Espiritismo do que se passa na Casa Mater do Espiritismo em geral, através do "O Reformador", órgão da Federação Espírita Brasileira.

UM POUCO DE TUDO
ORAÇÃO E SERVIÇO

De Albino Teixeira, transcrito do "O Reformador": colhemos esta mensagem ditada ao medium Waldo Vieira: "NÃO SEJAS UM DELES": (Bezerra de Menezes)

Um dos aspectos marcantes na vida do companheiro de fé, ainda encarnado, é a formação do ambiente espírita.

O seguidor do Espiritismo não pode existir isolado; à face disso, o meio doutrinário para ele se revela importantíssimo, por indispensável.

Nesse meio há-de necessàriamente granjear a euforia cristã e a oportunidade de servir, com o devido apoio espiritual na defesa de si próprio.

Há elevado número de irmãos relegados à margem das tarefas do bem, por ainda não haverem conquistado ambiente fraterno onde desabotoar o coração; paralisa-os a timidez, detêm-nos variadas inibições e a ausência de comunicabilidade lhes frena, lamentavelmente, o impulso cristivo. Não sejas um deles.

De maneira invariável, é óbvio que partilhamos verdadeira eficiência em serviço tão só no grupo humano em que nos integramos, segundo os princípios da afinidade; urge, no entanto, fazer concessões de nossa parte. Nada nos fará deparar com cenáculos de anjos na Terra, mas seremos indubitàvelmente atraídos para os ninhos de todos aqueles cujos pensamentos sintonizam com os nossos.

Do mesmo modo que os Espíritos evoluem e se aprimoram em falanges entrelaçadas pela semelhança de gostos, tendências, idéias e princípios, o homem, pela própria condição da existência terrestre, vê-se obrigado a pertencer a certo clã social, e o espírita, por sua vez, é impelido para determinado círculo doutrinário.

Entretanto, não nos é lícito imitar a tartaruga na carapaça...

Somos convidados a sair de nós próprios, a compreender, a edificar, a extravasarmo-nos nas boas obras... Por essa razão guardemos o júbilo espontâneo de expandir-nos na fraternidade para a descoberta incessante de novas luzes; cultivemos amizades por tesouros da alma; concretizemos as próprias convicções na vida prática.

Quem se isola furta-se de cooperar no rendimento da vida; além disso, fa-se órfão de alegria, na posição de tutelado constante do sofrimento.

Observa, pois, se já constituiste o teu ambiente doutrinário.

Analisa a ti mesmo, repara se desfrutas euforia natural nesse ambiente, se te reconfortas dentro dele e esforça-te para desenvolver com eficiência a parte de serviço que te compete na equipe de ação redentora a que pertences.

Habitua-te, desde agora, a trabalhar em conjunto na condição de peça útil e essencial no mecanismo do bem, porque sòmente assim alcançarás, um dia, o ingresso venturoso à Vida Espiritual, como Obreiro do Bem, ante os sois do Infinito.

Dr. SANTOS MASCARENHAS
CIRURGIÃO DENTISTA
Ex-Estagiário do Hospital Naval em Cirurgia e Clínica de bôca. Moderníssima consultório futurama — Cadeira ultra-fórica — Alta rotação.
Rua Brigadeiro Silva Paes, n. 14 Telefone: 3552
CHACARA DO ESPANHA

Compre no INVERNO para ter no VERÃO!
OFERTA DAS LOJAS [illegible] [illegible]EIRA
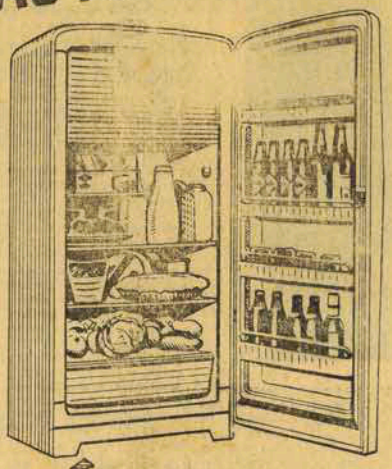
CLÍMAX - 9,5 pés
INICIAL apenas 5.000,
... e o saldo em suaves mensalidades!!!
3 lojas a sua disposição:
Conselheiro Mafra, 6 — Florianópolis
Rua 15 de Novembro, 1409 — Florianópolis
Rua Trajano, 23 — Florianópolis

Estudo da Execução Orçamentária de Santa Catarina

Valendo-se de direitos que a nenhuma unidade da Federação Brasileira excluem da assistência financeira na União aos Estados — sistematizada no recente Decreto Federal nº 51.803, de 5 de março do corrente ano, — o Governador Celso Ramos encaminhou há pouco ao Ministro da Fazenda uma exposição sôbre a execução orçamentária do Estado de Santa Catarina no exercício de 1963. Trabalho em que se esmera, sob claridade meridiana, a situação financeira do nosso Estado, é êle resultado da eficiência dos órgãos técnicos da Secretaria da Fazenda, — orientados superbamente pelo ilustre titular desmola Pasta, dr. Eugênio Doin Vieira.

Aos que acompanham as atividades administrativas dos negócios públicos catarinenses e não exijam milagres, senão o honesto esfôrço governamental no cumprimento de um propósito desenvolvimentista planificado em lei, a exposição a que aludimos expressa a realidade incontrastável daquele esfôrço, tanto mais meritório e dignificador quanto mais se exerce em penosas e em fase de mutações hostis, oriundas nos reflexos inevitáveis do fenômeno inflacionista que assola todo o País. Na verdade, o equilíbrio orçamentário, mantido tradicionalmente em Santa Catarina, sofre agora, como nunca, o impacto das modificações vertiginosas supervenientes ao processo inflacionário, obrigando o Estado a transigir sob a pressão do desequilíbrio financeiro.

O documento assim submetido à consideração do Govêrno da União, com o fim de fundamentar o pleiteado empréstimo de ... Cr$ 4.042.004.145,50, não é uma peça inconsistente, e muito menos seria insincero. Ao contrário, fala claro, sem disfarces, sem reticência, em têrmos que refletem a grave responsabilidade dum Chefe de Estado perante o imprevisto de dificuldades que se não submetem a esquemas nunca bastante rígidos para que resistam à turgescência do inesperado.

Não encargaria as contas assim os certíssimos do oposicionismo catarinense na Assembléia Legislativa e, muito particularmente, o líder da bancada udenista, deputado Fernando Viegas, que da tribuna, gritando e gesticulando como um pregador de feira, lançou sôbre a Exposição do Governador ao Ministro da Fazenda a pecha leviana de intrujice.

E por que? Simplesmente porque, segundo lhe pareceu, o documento contrasta com o que, através de publicidade na imprensa, se tem dito acêrca da situação auspiciosa das finanças catarinenses. É evidente o sentido tendencioso e, portanto, desonesto, dêsse juízo. Verdadeiramente, Santa Catarina, com as suas obrigações pagas em dia, com o seu funcionalismo rigorosamente remunerado mês a mês, com o ritmo de sua marcha desenvolvimentista sem interrupção ou esmorecimento, — não se poderá ter como um Estado à beira da falência. E não o figura a tintas tão negras a Exposição encaminhada ao Ministério da Fazenda. O exatíssimo quadro das realidades financeiras catarinenses [illegible] do objetivo do [illegible] senão as consequências de fatos supervenientes após a elaboração da lei de meios para 1963 — e fatos que, bem observados, não poderiam ser previstos no período de maio a setêmbro de 1962, quando em elaboração o orçamento estadual para o corrente exercício.

Dir-se-á que a Exposição pronuncia agora um deficit de Cr$ 4.042.004.145,50 para êste ano — é dessa conclusão se vale a grita oposicionista para atacar a política financeira do Govêrno Celso Ramos. Mas essa grita morrerá na garganta dos oposicionistas, se melhor examinado o documento, se verificar, como o verificamos, a procedência dêsse deficit, que inclui, entre as suas parcelas, um aumento de vencimentos projetado para o funcionalismo estadual, como decorrência da violenta disparidade de remuneração dos servidores catarinenses em relação à dos funcionários federais. Certo, êste é apenas um dos fatores não previstos há um ano atrás e que, hoje, reclamam atenção como imperativos novos da instabilidade generalizada por fôrça do incontido processo inflacionário.

Há ainda outros, que examinaremos adiante. Por agora, é de acentuar, para lamentar, que, não obstante a diafaneidade do estudo realizado pelos órgãos técnicos do Govêrno e contido na Exposição encaminhada ao Ministro da Fazenda, haja quem o tresleia, para obedecer a incontrolado impeto de ódio e despeito.

Acervo: Biblioteca Pública do Estado de Santa Catarina

Tem cinquenta anos a Fábrica de Rendas e Bordados Hoepcke

Ha cinquenta anos eram cinco máquinas e quinze operários. Hoje êles são mais de trezentos e as máquinas ocupam uma área construída de cinco mil metros quadrados. A Sociedade começou com Carl Hoepcke e Ricardo Ebel, em nove de julho de 1902, e até hoje vem prosperando continuamente

VINTE E SEIS MAQUINAS

Em abril de 1913 foi contratado o primeiro técnico daquela que seria na atualidade uma das grandes indústrias do Estado. Seu nome: — CARLOS MAHLER, que ainda presta sua eficiente colaboração. Em 1917, a Firma Carl Hoepcke e Cia. adquiriu tôdas as ações assumindo o ativo e passivo. Nesse ano foi contratado para gerência, o Senhor Adolfo Beckmann e a direção técnica o Sr. Paulo Schnorr. No período de 1917 a 1928 foram adquiridas mais 16 máquinas de procedência alemã. Ao assumir a direção o Sr. Benedito Hauser, foram adquiridas mais cinco máquinas, contando a fábrica, no momento, com um grupo de 26 máquinas de bordar, em perfeito funcionamento.

EM 1942 SOCIEDADE ANONIMA

Atendendo a interêsses da da indústria, esta constituiu-se em sociedade anônima em 1942, sendo seus diretores, os senhores Dietrich von Wangenheim, Hans von Wangenheim e Adolf Beckmann. Assumindo nesse mesmo ano a presidência da fábrica o dr. Aderbal Ramos da Silva. E, prossegue a história da Fábrica de Rendas e Bordados Hoepcke. Estamos no ano de 1945. O Sr. Rudolf Scheidemantel assumiu a presidência, o Sr. Acelon Dario de Souza a vice-presidência e a gerência o Sr. Adolfo Beckmann, permanecendo na direção os mesmos diretores, com exceção do Sr. Beckmann que se aposentou.

NOVOS TURNOS DE TRABALHO

Em 1954 a industria continua prosperando. E para entender o número de encomendas cuja freguesia se estende por todo o País, foi necessário aumentar-se as horas de trabalho, criando um segundo turno, de seis horas para os operários. Um ano depois, organizou-se um terceiro turno. Em 1959 por exigências técnicas, principalmente pelas dificuldades de importação de peças acessórias, dado ao seu desgaste, suprimiu-se o terceiro turno.

367 EMPREGADOS

Em 1961 foi eleito diretor-secretário o Dr. Francisco Grillo que deu, com sua atividade, grande impulso a indústria que hoje conta com a colaboração de 367 empregados, predominando o elemento feminino, sendo 147 casados, com 340 dependentes e 220 solteiros.

NOVAS MAQUINAS

A fábrica, que ocupa uma área construída de cinco mil metros quadrados, de acôrdo com as necessidades foi adquirindo máquinas auxiliares tais como: — espuladeiras, bobinadeiras, recortadeiras, todas importadas. Com êsse maquinário foi possível a racionalização dos serviços, concentrando-se no recinto da Fábrica todos os trabalhos feitos à domicílio.

As secções de Alvejamento e Tinturaria são bastante eficientes e seu maquinário e quase totalmente nacional.

HOMENAGEADOS

A Fábrica de Rendas e Bordados Hoepcke S.A. prestou significativa homenagem a vários dos seus funcionários pela dedicação que sempre tiveram para com a indústria. Seus nomes: Carlos Mahler, técnico montador; Alfredo Beckert, procurador; Camilo Lelys Livramento, chefe da secção de acabamento; êsses funcionários foram homenageados no show da noite, pelos seus cinquenta anos de serviços prestados à Fábrica.

Fizeram entrega dos presentes aos homenageados a excelentíssima Senhora Dna. Ruth Hoepcke da Silva, a Srta. Silvia Hoepcke da Silva, e o Sr. Rudolf Scheidemantel, presidente da Fábrica.

NA ASSEMBLEIA LEGISLATIVA

Deputado Nereu Ghizoni: Saudação à Marinha

A Hora do Expediente da sessão de [illegible] junho foi, a requerimento do deputado [illegible], em homenagem à Marinha. Usaram da palavra os parlamentares [illegible], Antonio Fiebeli, [illegible] Caon e Nereu Ghizoni, representantes, respectivamente, da UDN, PSP, PTB e PSD.

A FALA DO REPRESENTANTE DO PSD

"Nesta hora em que a Nação brasileira celebra a passagem do nonagésimo oitavo aniversário do maior feito bélico-naval da América do Sul, a Assembléia Legislativa do Estado de Santa Catarina vem de associar-se também às manifestações jubilosas. E a bancada do Partido Social Democrático, na vós do último dos seus representantes, faz-se também presente no registro destas homenagens que com inteira justiça são prestadas a todos os componentes da Armada Nacional, aqui bem representada na pessoa do eminente comandante do 5º Distrito Naval — o almirante Murilo do Vale Silva.

ORGANIZAÇÃO DA ARMADA

"Mas, Senhor Presidente, para dizermos dos episódios gloriosos, todos, que transformaram nossa Marinha de Guerra nesta constelação de exemplos edificantes para a nacionalidade, não nos permite a exiguidade do tempo. Assim, limitar-nos-êmos a um ligeiro retrospecto do que foi, no passado, esta valorosa arma.

x x x

"Corria o ano de 1822. Após a Independência, o Conselheiro José Bonifácio de Andrada e Silva ponderava aos responsáveis pela integridade nacional, da necessidade premente de se instituir uma Armada capaz de defender as extensas costas brasileiras, que eram, então, assoladas pelas naus lusitanas, na guerra consequente.

"Lord Cochrane é nomeado, assim, Primeiro Almirante da Marinha de Guerra brasileira, composta de umas poucas naus apreadas aos portugueses. Era o cadinho em que se fortaleciam os heróis maiores da Nação. Abre-se o voluntariado e Joaquim Marques Lisboa, o futuro Tamandaré, é dos primeiros a apresentar-se.

"A insolência foi [illegible] cobra de [illegible] na ilha do [illegible] e na pacificação e na debelação das surtos insurrecionais no [illegible] do sul do país — [illegible] confirmação da [illegible] importância para a [illegible] da coesão [illegible] da nossa soberania.

A GUERRA DO PARAGUAI

"Irrompe a Guerra do Paraguai, em 1864; o país entra no conflito — não numa campanha de conquista — mas numa legítima defesa de sua soberania, numa autêntica luta de libertação de um povo oprimido e na verdadeira solidariedade com países irmãos.

"E a 11 de junho de 1865, no Rio Paraná, nas proximidades da fóz do Riachuelo, trava-se a grande batalha! As fôrças do ditador Solano Lopes investem contra unidades da Armada brasileira.

"Postadas às margens e tripulando chatas — nova espécie de embarcação bélica — ficaram os inimigos quase a salvo das descargas da nossa artilharia de bordo. E eram superiores em velocidade, recursos e número os atacantes.

"A exigibilidade da área navegável dificultava as manobras dos nossos navios. Os inimigos vão às abordagens, quando a bravura dos nossos valentes do mar — desde o último dos marinheiros, simbolisados no heróico Marcílio Dias — até o genial comandante-em-chefe, Almirante Francisco Manoel Barroso — proporcionou ao Brasil a sua maior vitória naval de todos os tempos. A legenda histórica de Barroso, içada na Capitânia, foi plenamente cumprida: o Brasil esperava o cada um cumpriu o seu dever.

x x x

"Desde então, Senhor Presidente e Senhores Deputados, a valorosa Marinha de Guerra do Brasil vem mantendo suas gloriosas tradições. No último conflito que assolou a humanidade inteira, nossa Marinha esteve presente e contribuiu decisivamente para a vitória aliada.

"E cumpre aqui assinalar que ao início das hostilidades, quando submersíveis inimigos torpedeavam impunemente, na calada da noite, pacíficos navios mercantes nacionais, nossa Armada estava praticamente desprevenida, conforme bem me disse um combatente de então, hoje oficial da reserva aqui residente.

AÇÃO NA ULTIMA GUERRA

"Era uma esquadra onde apenas uma belonave — o "Maranhão" era movida a óleo diesel; as demais o eram a vapor. Inclusive o destroier "Santa Catarina", cuja bandeira, parte do relicário do nosso passado, fôra confeccionada carinhosamente pelas mãos hábeis e delicadas da mulher catarinense. Tais fatos nos autorizam a aquilatar do esfôrço hercúleo dos nossos marinheiros, para, naquelas condições, cumprirem com o seu dever.

"E sarparam, os intrépidos cavaleiros das vagas, para o mar oceano, levando — pelas noites tenebrosas — na recordação, os sentimentos afetuosos de irmãs, espôsas e mães; no coração, a angustiosa intranquilidade do sentir, a todo momento, o impacto do torpedo homicida; levando na mente, enfim, a determinação heróica de sacrificar a própria vida, para cumprir o lêma da Marinha Nacional de dar "Tudo pela Pátria".

"Ainda recentemente, no episódio que abalou a Nação, oriundo talvez de mal entendido entre países irmãos — a guerra da lagosta — o país inteiro aplaudiu a decisão da nossa Armada, de acorrer pressurosa em defesa dos nossos fóros de soberania.

"Para terminar, Senhor Presidente, quero formular aqui os nossos melhores augúrios de que estas solenidades, que despertam no povo brasileiro os mais legítimos brios patriótico, sirvam aos responsáveis pelos destinos da pa-

(Cont. na 2ª pág.)

CORAL DA UNIVERSIDADE NO HOSPITAL NEREU RAMOS

Em sua última apresentação deste semestre, o Coral da Universidade de Santa Catarina, que gradativamente está se solidificando nos meios de cultura musical de nossa terra, estará levando hoje à tarde um pouco de alegria e distração aos doentes do Hospital Nereu Ramos. É uma atitude que merece os maiores aplausos, pois que, poucas são as atrações de que gozam os internados daquele nosocômio.

Assim, atendendo plenamente às suas finalidades, dentre elas a de proporcionar espetáculos filantrópicos, o Coral da Universidade de Santa Catarina, composto de jovens cheios de idealismo e dirigidos por Pe. Agostinho Stabelin, apresenta-se mais uma vez em Florianópolis, com um novo repertório.

Nossas felicitações a estes jovens universitários e nosso incentivo para que continuem nesta jornada em prol da boa música.

NOTA DO GABINETE DO PREFEITO

O jornal "GAZETA" em local de [illegible] corrente, sob título PLANTÃO, de responsabilidade do Diretor de Redação, acusa a Prefeitura de efetuar transações que faz lembrar o LUPION: vendeu um trecho de rua na Coloninha e o comprador, sem mais nem menos, mandou cercar-a! Hoje, por solicitação de moradores da Coloninha, o Prefeito Waldemar Vieira, esteve naquele logradouro, acompanhado do Vereador Dakir Polidoro e verificou que o terreno pertencente ao sr. Eucildes Lago Almeida, objeto de uma servidão de diversos moradores daquela localidade, tinha sido cercado pelo proprietário. Atendendo apêlo da população, o Chefe do Executivo Municipal determinou providências para a aquisição da área e consequente abertura ao transito público.

Lamenta o Prefeito Municipal que o jornalista a quem compete esclarecer o público, tenha distorcido o fato.

Florianópolis, 12 de Junho de 1963

Waldemar Vieira
Prefeito Municipal

Secretaria da Agricultura: A Exposição de Blumenau é objetivo na Produção Agropecuária

Hoje em Blumenau, o Governador Celso Ramos, o Secretário da Agricultura e outras autoridades inauguram a Segunda Exposição Regional Agropecuária.

O GOVERNADOR PRESIDE

A solenidade da abertura será presidida, pessoalmente, pelo Senhor Governador do Estado, que para Blumenau, já seguiu ontem à tarde.

FREQUÊNCIA DE 9 MIL PESSOAS

Conforme as previsões da imprensa blumenauense a cidade aguarda a visita de aproximadamente nove mil pessôas durante os dias em que a exposição estará franqueada ao público, ou seja nos dias 15, 16 e 17 do corrente. Naturalmente no dia 17 o regresso dos visitantes se acentuará.

COOPERAÇÃO GLOBAL

Na 2ª Exposição Agropecuária de Blumenau cooperam todos os técnicos que tem atividades nas assistências técnica à agropecuária em Santa Catarina. É mesmo um acontecimento, que indica nova tomada de posição dos técnicos interessados na implantação de novas técnicas de criar e cultivar.

A COOPERATIVA ENTUSIASMA

Tão patente é essa cooperação, que Sua Senhoria o Senhor Secretário da Agricultura comentou: é agradável e também estimulante assistir e participar na ação cooperativa de muitos órgãos de serviços com a organização e realização da Segunda Exposição Regional Agropecuária de Blumenau. E prosseguiu, o bom exemplo veio do Delegado do Ministério da Agricultura em nosso Estado o dr. João Quirino Neto.

COOPERAÇÃO COMEÇOU PELO GOVERNO

Como se tem conhecimento, o primeiro a cooperar foi o Govêrno Estadual, como se sabe a iniciativa da Segunda Exposição foi da Associação Rural de Blumenau. O atual governante de Santa Catarina aprovou a iniciativa através do Projeto Gado Leiteiro e ampliou a organização da Segunda Exposição Agropecuária para o âmbito regional no objetivo de permitir a participação dos outros municípios do Vale do Itajaí, e também dos criadores de mais longe.

OS OUTROS COOPERADORES

Continuou o dr. Gabriel, daí porque os demais órgãos que assistem a agropecuária catarinense terem entrado forte na ação cooperativa com o Projeto do Gado Leiteiro, que é o programa específico na pecuária leiteira.

O PROJETO GADO LEITEIRO E A EXPOSIÇÃO DE BLUMENAU

Evidentemente, o Senhor Governador pensa corretamente, a política da produção leiteira é complexa e é certo que haja um programa especializado para atendimento a essa política de produção específica. Logo, o órgão interpretesa executor do Govêrno na parte da apresentação de bovídeo é o Projeto Gado Leiteiro, com a colaboração de todos os órgãos que assistem a pecuária leiteira, como também os recursos materiais, humanos e financeiros destacados para êsse mesmo programa, na nossa Secretaria.

A BACIA LEITEIRA VALE DO ITAJAI, MERECE

E concluiu o dr. Luiz Gabriel, tudo que o Govêrno do Estado faz através seus serviços de assistência técnica, é bem merecido. A Exposição Agropecuária que hoje é inaugurada mostra que a produção leiteira do Vale do Itajaí pode ser melhorada para atender produção de maiores alcances e conseqüentemente produzir mais riquezas no interêsse da melhoria geral do seu produtor rural.

PARTIDO SOCIAL DEMOCRÁTICO
CONVITE

A direção regional do partido, a passagem, do 5º ano de falecimento dos ilustres brasileiros, Senador Nereu Ramos e Deputado Leoberto Leal convida os correligionários e o povo em geral, a assistir a missa que, em intenção das suas almas, manda celebrar às 9,15 horas do dia 16, domingo, na Catedral Metropolitana.

Florianópolis, 12 de junho de 1963

UMA NOVELA DE RAIMUNDO LOPES:

"O ANJO DO MAL"

Promoção especial do MAGAZINE HOEPCKE

Apresentação na RADIO ANITA GARIBALDI

Início 2ª. feira, dia 17, às 10,30 hs.

CASA OU APARTAMENTO

PRECISO PARA ALUGAR
TRATAR COM OSMAR NESTA REDAÇÃO OU PELO FONE 3022

LOTERIA DO ESTADO DE SANTA CATARINA

RESULTADOS DA EXTRAÇÃO DE SEXTA-FEIRA:

5.847	—	CR$ 1.000.000,00	—	Florianópolis
1.598	—	CR$ 150.000,00	—	Rio Negrinho
6.220	—	CR$ 80.000,00	—	Rio Negrinho
6.599	—	CR$ 40.000,00	—	Florianópolis
1.988	—	CR$ 25.000,00	—	Florianópolis

GOVÊRNO DO ESTADO
CONVITE

A passagem do 5º ano do trágico falecimento dos eminentes e saudosos homens públicos, Senador Nereu Ramos, Governador Jorge Lacerda e Deputado Leoberto Leal, no próximo dia 16 do corrente, o Govêrno do Estado manda celebrar missa, às 9,15 horas, na Catedral Metropolitana.

Para assistirem êsse ato religioso, convida as exmas. autoridades e o povo em geral.

Florianópolis, 12 de junho de 1963.

O ESTADO

O MAIS ANTIGO DIARIO DE SANTA CATARINA

Florianópolis, (Domingo), 16 de Junho de 1963

XI

Não são poucos os colegas, caçadores aqui do nosso Clube de Caça e Pesca "Conto de Magalhães" que, diretamente, por telefone ou cartão, têm expressado seu entusiasmo por uma excursão igual a que fazemos pelos altos assulados da acolhedora fazenda do Bonsucesso. E como no fundo de tantas manifestações almejantes, venha notando um sofrido e irreversível sentimento de inveja, em agradecimento dedico a essa presados colegas os seguintes versos parafraseados de Martin Pierro:

> **"A nadie tengas invidia,**
> **Que és muy triste el invidiar,**
> **Se veas outro a caçar**
> **A estorbalo nôn te meta;**
> **Cada leclion em su teta**
> **És el modo de mamar!"**

xx xx xx

Entre os colegas aqui há um que me lê e não me crê, porque entende que eu deveria apenas falar das peças abatidas. E, como já registei, o meu velho amigo Arnaldo Luz, destemeroso e valente caçador de pardal, com arapuca, aos domingos e feriados, nos fundos dos quintais.

Para êle revelarei, sem falsa modestia, meu último tiro na excursão. Foi ali em Taquaras, no hotel do nosso excelente Romão. Mal desembarcamos, o Indio, nosso perdigueiro, amarrou sério, rumo à porta do hotel. Contivo-o. Mas a sua insistência era tão forte e tão reveladora de perdigões e codornas bem próximas, que compreendi tudo! Tirei-o da amarração, amarrando-o. Descarreguei a espinguarda e de carteira engatilhada segui o trilho que êle farejava, porta a dentro. E lá estavam êles, os perdigões e as codornas, na prateleira, atulhados num vidro, em conserval Abati-os todos, num só tiro: três perdigões e quatro codornas!

xx xx xx

A nossa passagem por Urupema, antiga Santana, fomos afetuosamente recebidos, tanto na ida como na vinda, pelo sr. Plínio Ramos, Intendente do Distrito, e exma. sra. O jovem administrador distrital, pelo dolmento espontâneo e insuspeito dos moradores locais, vem-se conduzindo no cargo com geraia aplausos, cercado de confiança e de respeito. Esclarecido e operoso, prestigiado e sempre atento aos reclamos populares, projeta-se como um verdadeiro líder. Vemo-lo no clichê abaixo, ao nosso lado, enquanto em segundo plano, seu Aurélio, velho amigo que deixamos em Bonsucesso, enrola seu cigarilho crioulo.

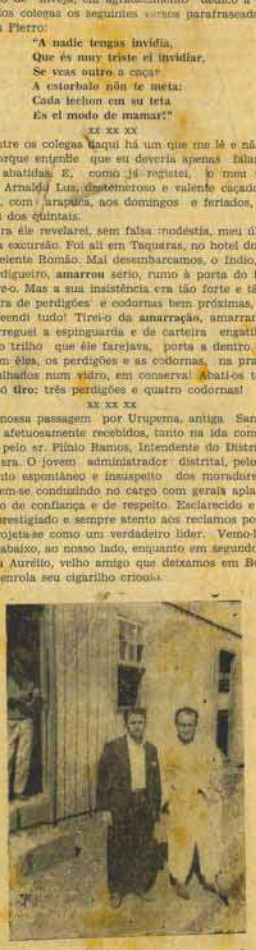

Guilherme Tal

Acervo: Biblioteca Pública do Estado de Santa Catarina