DIRETOR
RUBENS DE ARRUDA RAMOS
GERENTE
DOMINGOS FERNANDES DE AQUINO
ANO XLVII
14.688

O ESTADO

O MAIS ANTIGO DIARIO DE SANTA CATARINA

FLORIANOPOLIS, (DOMINGO), 12 DE MAIO DE 1963 — EDIÇÃO DE HOJE — 2 CADERNOS — 16 PAGINAS

TAC — CRUZEIRO-DO-SUL — Informa:

O TEMPO (Meteorológico)
(Síntese do Boletim Geometeorológico, de A. SEIXAS NETTO, válida até as 23,18 hs. do dia 12 de maio de 1963
FRENTE FRIA: Em curso. PRESSÃO ATMOSFERICA MÉDIA: 1025,4; TEMPERATURA MÉDIA: 20,9° C; UMIDADE RELATIVA MÉDIA: 85,9%; PLUVIOSIDADE: 25 mm. Negativo — 12,5 mm: Negativo — Grupos cumulares com precipitações esparsos — Nevoa úmida — Tempo Medio. Estavel.

A Argentina a Beira de nova Crise Militar

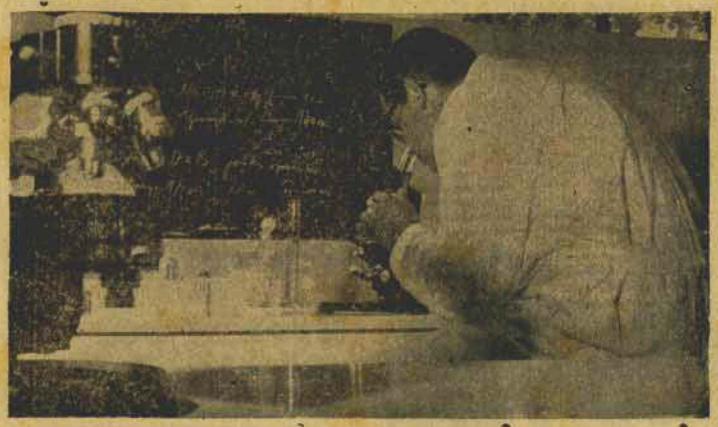

A pesquisa, coadjuvada pela presença de aparelhos novos e modernissimos, é hoje em dia na Faculdade de Farmácia da Universidade de Santa Catarina, uma realidade. O eleva do grau de ensino ministrado, evidencia o nivel dos farmacolandos que aprovados no final dos seus curriculos. (Foto de Paulo Dutra) —(Leia reportagem na 8ª página).

Entendimentos com F M I prosseguem

RIO 11 (OE — O ministro da Fazenda esteve reunido cêrca de hora e meia com a missão do Fundo Monetário Internacional, que em nosso país examinará as repercuções da política financeira adotada com o plano trienal de governo. O sr. Santiago Dantas, fez aos membros da missão, circunstanciada exposição sobre o comportamento do país, no setor economico financeiro, durante os 4 meses de aplicação do plano trienal.

Professor volta a lecionar Na Faculdade de Direito

Em sua última reunião a Congregação da Faculdade de Direito, deliberou convidar o Prof. Dalmo Bastos, Juiz Substituto, desta capital, para lecionar Direito Civil, cadeira do 3.a Série, durante o impedimento do Professor Severino Alves Pedroso que se encontra afastado para tratamento de saúde.

A posição da ilustre Congregação em convidar o Prof. Dalmo Bastos para voltar a lecionar na Faculdade de Direito foi recebida com mais vivos aplausos por todos os alunos que apreciaram a admirar e respeitar o ilustre Prof. quando ministrava, ano atrás, temporariamente a cadeira da 1.a Série, Introdução a Ciência do Direito.

BUENOS AIRES 11 (OE — O comandante em chefe do exercito argentino Gal. Juan Carlos Ongania, enviou telegrama a todas as guarnições militares, a expressar seu pleno apoio ao relatório do ministro do interior Gal. Henrique Rauss, sôbre a necessidade de pôr-se fim a corrupção em altas esferas, podendo inclusive a renúncia de 5 membros do gabinete. O presidente da República José Maria Guido ao que se afirma, não aceitará o relatório e exigirá a renúncia de Rauss, nova crise à vista na Argentina.

BUENOS AIRES 11 (OE) Já é esperada para qualquer momento a renúncia do ministro do interior argentino Henrique Rauss. Para substituí-lo estão sendo ventilados os nomes do Gal. Takkuel e do brigadeiro Eduardo Mallo-Frey, secretário de aeronáutica. A possibilidade da renúncia do Gal. Huszeki foi examinada pelo Conselho de Guerra, que esteve reunido na primeira hora da noite em B. Aires.

Nós começamos em 1943

O dia 13 de maio assinala a passagem do nosso vigesimo aniversário.

Ao agradecermos o esfôrço e a confiança de muitos, rendemos nossa homenagem aos homens do comércio e da industria.

Utilizando "A Mais Popular" êles ajudaram o progresso de Santa Catarina.

SOCIEDADE BARIO GUARUJA LTDA.

"HA 48 ANOS AJUDAMOS A ESCREVER A HISTORIA DE SANTA CATARINA"

Leitor Amigo:

O seu jornal completa amanhã o quadragésimo oitavo ano de existência; isto quer dizer que exatamente há quarenta e oito anos com nosso antecessor, nossas crônicas, vamos ajudando a escrever um pouco da história de Santa Catarina e a construir em Florianópolis uma imprensa mais sadia e mais honesta.

Ao registrarmos o fato levamos aos nossos leitores, às autoridades constituídas, ao comércio e à indústria os nossos agradecimentos pela atenção que sempre dispensaram ao mais antigo Diário de Santa Catarina.

Greve Continua

SANTOS 11 (OE) — Continua inalterada a greve dos carregadores encadeadores de café do porto de Santos. O movimento paralisado entrou em seu 6.o dia, sem perspectivas imediatas de acôrdo. Os trabalhadores exigem aumento salarial de 65% enquanto os patrões oferecem 30%.

Instruções aos contribuintes do Impôsto de Renda

Avisamos, aos nossos leitores, que estão sendo recebidas instruções baixadas pelo Delegado Regional da Receita Federal, em Santa Catarina, Dr. Helio Milton Pereira, para orientação dos contribuintes — pessoas físicas — no que se refere à apresentação de suas "declarações de rendimentos", cujo prazo foi estendido, excepcionalmente, êste ano, até o 31 de maio corrente, conforme o disposto no artigo 21 do vigente Regulamento do Impôsto de Renda (Decreto n° 51.900, de 19-4-63, publicado no Diário Oficial da União de 17 seguinte, em Suplemento).

Ainda a Reforma Constitucional

RIO 11 (OE) — O presidente da República manifestou-se em transferência a Amaral de emendas constitucionais que possibilitará a concretização da reforma agrária. O chefe da nação manifestou o seu ponto de vista, discordante do que lhe atribuira o chefe da Casa Civil. O sr. Evandro Lins havia declarado que o sr. João Goulart concordaria em alterar instrumento com qualquer reforma constitucional, visando examinar o problema da reforma agrária.

Dep. Abel Avila dos Santos faz uma análise do Problema Agro-Pecuário

Reprodutores da Raça Holandesa, "Puros de Origem", adquiridos pelo Govêrno do Estado, que participarão da II Exposição Regional Agropecuária de Blumenau.

O Dr. João Demaria Cavallazzi, diretor do Projeto Gado Leiteiro e coordenador do certame, quando, em companhia do deputado Abel Avila dos Santos, eleito pelo Vale do Itajai, discutia aspectos referentes à II Exposição Regional Agro-Pecuária que se realizará em Blumenau nos dias 15-16-17 do próximo mês de Junho.

O Deputado Abel Avila dos Santos, proferiu na Assembléia Legislativa do Estado, vibrante oração em que focalizou a IIa. EXPOSIÇÃO AGROPECUÁRIA REGIONAL, que será realizada de 15 a 17 de junho em Blumenau. O ilustre parlamentar fêz uma análise e um estudo aprofundado dos principais problemas que afligem a nossa agropecuária, dizendo, ainda, da importância da promoção.

O discurso do destacado representante do Vale do Itajai mereceu a atenção dos seus pares, e, pela sua importância, como contribuição para o estudo dos nossos problemas "O ESTADO" publica hoje na íntegra na terceira página.

Coquetel Reunirá Homens de Imprensa

Amanhã comemora-se em todo o país o "DIA DA IMPRENSA". Para comemorar o evento a Revista "LAÇO HUNGARO" organizou um "SAMBURABAR" um coquetel que reunirá os homens da imprensa falada e escrita de Florianópolis.

A promoção está marcada para as 19 horas.

Noticias da Secretaria da Agricultura

No expediente do dia 9 do corrente, o dr. Luiz Gabriel, Secretário da Agricultura, atendeu em seu Gabinete as seguintes pessoas: Dr. Moabir Tomé de Oliveira e dr. João Demaria Cavallazzi, Técnicos do Projeto Gado Leiteiro, que trataram de matéria referente à segunda Exposição Regional Agropecuária de Blumenau em junho próximo; dr. Glauco Olinger, da ACARESC, dr. Luiz Carlos Bayer e dr. Clóvis Ribeiro, que trataram de assunto da organização de Diretrizes e Bases e ajuda da Aliança para o Progresso; Sr. Acácio Mello, que tratou de assunto especial; G. A. Carvalho, do comércio de revenda de sementes, tratou de assunto específico; dr. Célio Cunha, que tratou de assunto referente a aplicação do Fundo Rotativo e dr. Nestor Kotchergenko, técnico em Lages que tratou das suas atividades como engenheiro-agrônomo em Lages.

VISITANTE ILUSTRE

Pelo Convair da TAC — CRUZEIRO DO SUL, chegou ontem a esta capital o Sr. Joaquim Margarido, Gerente da conceituada firma A. S. LARA, que em São Paulo, representa o mais antigo Diário de Santa Catarina.

Em Florianópolis o ilustre visitante manterá contatos com a Direção de "O ESTADO" e será hospede de nosso Diário.

Ao Sr. Joaquim Margarido os votos de boas vindas de uma feliz permanência em nosso meio.

NOVO DIRETOR DO DNER

Chegará hoje procedente do Rio de Janeiro, pela Varig, onde fôra tomar posse no cargo de Diretor do Departamento Nacional de Estradas e Rodagem, o engenheiro WILMAR JOSE ELIAS.

O titular do "S." D. Rodoviário em Santa Catarina, antigo servidor daquela Instituição vem agora de ser nomeado graças as suas reais capacidades de trabalho e cultura, filho de tradicional família Florianopolitana.

Devemos salientar que pela primeira vez um catarinense assume a direção do DNER, em Santa Catarina.

Ao registrar-mos êste feliz acontecimento apresentamos a oportunidade para desejar ao nosso particular amigo, DR. WILMAR JOSE ELIAS, votos de felicidades para uma feliz gestão.

Escoteiros: Exposição

A exposição que os escoteiros do Grupo "Hercilio Luz", desta Capital, estão realizando, na Praça XV de Novembro obteve o mais amplo sucesso.

É de comprimento de todos que os menino escoteiros no grandioso Acampamento Internacional de Port Alegre, conseguiram uma brilhante colocação classificação entre 172 publicações alguns dos quais do Canadá, Estados Unidos, Perú, Argentina, Chile, Colombia, Venezuela, Uruguai e Bolivia.

O feito da patrulha do Grupo Hercilio Luz, honra sobremaneira o escotismo catarinense e motivou que praticamos o elevado escotismo, motivo porque temos o prazer de cumprimentar o Chefe Geral Sr. Otacílio Schuller Sobrinho e o Presidente do Grupo Dr. Sylvio Somemi que não têm medida esforços no sentido de destacar o nosso Capital no cenário do escotismo brasileiro e mundial.

PROGRAMA DE FESTIVIDADES

Hoje, na Praça XV de Novembro às 19,30 horas haverá a promessa de novos lobinhos e escoteiros. Às 11 horas os escoteiros prestarão uma homenagem especial às suas mães e às 14,15 horas terão em tregues extras de atividades a diversos escoteiros do grupo.

O Caixeiro que dominou o Brasil

RENATO BARBOSA

(Escrito especialmente para "O Estado", no seu aniversário).

DIARIO, MAIO 10, 1963 — Por volta de 1927, a imprensa da Côrte dificilmente se distanciava de polemica em sigilo sinto (um personalista e em linguagem de sargeta. Desabragada licença em letra de fôrma, conforme, apavorado, observou o frances Armitage. Eis, a título de curiosidade, exiguo pano-de-amostra da mentalidade jornalística da capital do império: — a "Gazeta do Brasil", de 30 de maio daquêle ano, publicava o seguinte, da lavra de seu redator principal: — "Tenho duas mãos e muita vontade de lhas estampar na cara. Já o procurei. Recusou-se; em querendo experimentar, apareça de dia ou de noite; toda hora à hora; todo lugar é bom. Sou, Sr. Patife, João Maria da Costa." Dirigia-se, ao que se apurou ao antigo representante às Côrtes de Lisbôa, o deputado por São Paulo e futuro Regente do Império Padre Diogo Antônio Feijó, que combatera, como um leão, o escandaloso celibato do clero regular.

Todavia em meio, surge um semanário diferente, — a "Aurora Fluminense", escrito, quase de começo a fim, pelo respeitou diretor, o jovem livreiro Evaristo da Veiga, estabelecido à rua dos Pescadores, esquina de Quitanda. Autodidata (como parece não haver surgido outro que se lhe avantajasse no país, dominando, com extraordinária e impressionante facilidade, tres idiomas; mocidade vivida, primeiro, entre os livros da livraria paterna, e mais tarde, entre os de seu proprio Estabelecimento. Evaristo, — homem que invariavelmente, revestou posições e a figurar em gabinetes ministeriais, mas teve fôrça bastante para inspirados, coordenados, organizados e derrubá-los —, foi uma das mais completas e dominadoras afirmações de espirito público, surgidas, em todos os tempos, nos quadros da política nacional. Vasio de encanto pessoal: muito feio, baixote e gordo; desajeitado de corpo e desleixado no trajar; orador monótono, voz meio afiatada, e, mesmo, sem aura tribunicia alguma, ao tomar da pena, porém, o livreiro de transformava.

Seu singular jornal jamais teve anunciantes, nem recebia publicidade paga. Mesmo a de seu estabelecimento se destinava a outros periódicos. Ele escrevia, ou inspirava, a matéria inteira, não admitindo redatores ou auxiliares. Não assinava artigos e comentarios. O jornalista se revelava poderoso argumentador e admirável doutrinador. A folha circulava de norte a sul do país. Proporcionou-lhe apreciável fortuna, lentamente com a livraria, a maior da Côrte, e em cujo balcão Evaristo da Veiga, em pessoa, sem desdouro algum, costumava despachar a freguezia. Ele se fez, à época, o modelador por excelencia da opinião publica brasileira. Agitador [illegible] ao mesmo tempo, calumiado, e até alvo de um atentado a bala, atribuido aos capangas de Martim Francisco. Certa feita, o Visconde de Cairú, roçando aos oitenta anos, reacionário inconsertável, investiu contra o diretor da "Aurora Fluminense", a quem chama, com profundo desprezo, de "retalhista que se vangloreiava de ser filho da [illegible] rua da Quitanda." A resposta, na Câmara, arrazante, foi imediata: — [illegible] anos ousam bater-se contra setenta e oito; um rapaz que não foi a Coimbra contra um erudito ancião, poeta de literatura; um peão, plebeu de quatro costados, contra um fidalgo desses que o Sr. D. Pedro I enfiou em suas listas de despachos em horas de bom humor." Acusado, também na Câmara, da falta de compostura de vender livros no balcão de sua casa, — exatamente êle, um representante da Nação! —, atalhou, altivo, em rima de lapa: — "Não nos vexamos, é verdade, de vender livros, em nossa casa. O nosso balcão! Ele nos tem dado para vivermos honestamente, sem andarmos a fazer cortesias e indignidades a quantos sobem ao poder, para não carecermos de avaliar tudo a dinheiro e de mendigar, perpetuamente, o que é da Nação."

Intransigente defensor da liberdade, amante da Constituição, de cujo vestalismo evoluiu, tangido pelas circunstâncias, querendo-a mais flexivel, no atendimento a reformas, reclamadas pelo povo, Evaristo da Veiga se prendia ao principio monárquico, como garantia de equilibrio social e de unidade da nação. Nutria o bom combate, no ambiente exacerbado dos últimos anos do Primeiro Reinado e nos cinco primeiros da Regência. Carioca do centro urbano, de saúde só se afastou, durante alguns meses, aos trinta e cinco anos de idade, pouco antes de morrer, em uma viagem a Minas Gerais, provincia a que não conhecia, mas que lhe outorgára, por tres legislaturas consecutivas, a honra de representá-la na Câmara dos Deputados. Evaristo da Veiga falava a voz da classe media, da pequena burguesia citadina, elevada por êle a muito mais alto que a dos doutores de Coimbra e, depois, aos de São Paulo e Olinda, expoentes da empavezada aristocracia agrária, opulenta reserva de nossa, por vêzes, caricata nobreza do Império.

Proprietário e diretor do jornal de maior circulação no país, jamais transformou-o em veiculo de interesseira propaganda pessoal. Elevia e vetava deputados, irrecorrivelmente. Mantinha-se em inatingivel altitude moral, segrêdo de solido prestigio. Desprecupava-se em cortejar popularidade. Sequer cobiçava o eleitorado. Enfrentou os Andradas por todos os flancos, na desonradade do episodio bíblico de David e Golias. Venceu-os em campo raso, com José Bonifácio à frente. Destruçou-os. Não sei de quem, em nossa história política, mais se tivesse engolfado, durante oito anos intensissimos, perigosamente vividos, na canoropa, sem quartel nem guarida, pela abdicação imperial e pelo equilibrio da continuidade dinástica, impedindo o quixotismo andradino da restauração, do que êsse temivel "caixeirinho" da rua dos Pescadores, 49, esquina de Quitanda.

Acervo: Biblioteca Pública do Estado de Santa Catarina

Emprêsa Editôra "O ESTADO Ltda.

Rua Conselheiro Mafra, 160
Telefone 3022 — Caixa Postal 139
Endereço Telegráfico: ESTADO

Diretor
Rubens de Arruda Ramos

Gerente
Domingos Fernandes de Aquino

Redatores
Antônio Fernando do Amaral e Silva — Osvaldo Melo — Pedro Paulo Machado.

Colaboradores
Prof. Barreiros Filho — Dr. Osvaldo Rodrigues Cabral — Cid Gonzaga — Dr. Alcides Abreu — Prof. Orion d'Rêga — Major Ildefonso Juvenal — Dr. Milton Leite da Costa — Dr. Rubens Costa — Walter Lange — Zury Machado — Lázaro Bartolomeu — Ilmar Carvalho — Prof. Paulo Fernando de Araujo Lago — Hamilton Schmidt — A. Salmar Neto — Flávio Alberto de Amorim — C. Janundi — Editor de Informação Agrícola — Armando S. Thiago — Gilberto Nahas e Maury Borges.

Representantes
Representações A. S. Lara Ltda.
Rio (GB) — Rua Senador Dantas 40 5º andar Tel: 22-59-24
São Paulo — Rua Vitoria 457 — conj. 72 — Tel. 348949
Porto Alegre — PROPAL — Rua dos Andradas nº 891 — Sobreloja.
Agentes e correspondentes em todos os municípios de Santa Catarina
Anúncios mediante contrato de acordo com a tabela em vigor.
ASSINATURA ANUAL — Cr$ 2.000,00
VENDA AVULSA — Cr$ 10,00
A Direção não se responsabiliza pelos conceitos emitidos nos artigos assinados.

Se você usa Oculos para corrigir a visão use tambem

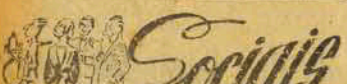

PARA HIGIENIZAR OS OLHOS

Sociais

O BELO DA VIDA

A minha mãe Filó Di Bernardi

Se dôres sinto ferir minh'alma,
A Deus me elevo, tudo ao seu lado
A Ele agradeço "O BELO DA VIDA",
Que é possuir a mamãe querida.

Milhões de amigos que eu possa ter,
E o mundo todo se eu percorrer,
Só junto a ti, mamãe, contigo,
E que seguro, fico em abrigo.

No coração, hoje, ao te abraçar,
Crescem tempestades a bombardear,
Crescem tão grandes, que os levo após,
Para outras mães, que ficaram sós.

Cecília Di Bernardi

Professor JOSÉ ROCHA FERREIRA BASTOS

Transcorre amanhã data de um aniversário do nosso ilustre patrício professor José Rocha Ferreira Bastos.

Sua atividade colhe um dos mais destacados advogados do Tribunal de Justiça de Santa Catarina credenciam-nos a admiração e ao respeito de todos os catarinenses.

Catedrático de Direito Penal é um dos mais ilustres professores de nossa Universidade.

Tanto no Tribunal Regional Eleitoral, onde exerce as funções de juiz substituto, como na Irmandade do Senhor dos Passos, onde é Vice-Provedor, o professor Ferreira Bastos é profundamente estimado pela dedicação e honradez com que sempre se houve nas numerosas funções que tem desempenhado.

Presidente da Associação dos Magistrados Catarinenses e Decano do Tribunal de Justiça, o professor José Rocha Ferreira Bastos recebe, recentemente, consagradora homenagem dos alunos da Faculdade de Direito, por ocasião em que lhe foi concedido a honrosa Ordem do Sócio-Benemérito da Diretoria de Estudos Penais da quela Casa de Ensino Superior.

Ao registrarmos a efeméride levamos ao eminente jurista os nossos votos de felicidades extensivos a sua ilustre família.

SILVIA MARIA

Completa amanhã mais um aniversário a graciosa menina-moça Silvia Maria Fernandes de Aquino, filha do nosso Gerente Veraldo Domingos Fernandes de Aquino e de sua excelentíssima esposa Dona Lourdes Aquino.

Silvinha é aluna aplicada do Colégio Coração de Jesus onde conta com numerosas colegas que tem na linda menina-moça um exemplo de amizade e dedicação ao estudo.

"O ESTADO" ao registrar o feliz evento leva a Silvinha e aos seus venturosos pais os votos de felicidades.

Dr. LOTHARIO PAULO ROTHFUCHS

Encontram-se nesta capital, procedentes do Rio de Janeiro, nosso estimado amigo Dr. Lothario Paulo Rothfuchs, alto funcionário da Fiscalização do Imposto de Consumo, e sua limpa esposa Dra. Maria de Lourdes Tavares Rothfuchs.

Ao distinto casal que veio testemunhar o casamento Dr. Orion Cardoso, Iolanda Neves, apresentamos votos de feliz estada entre nós.

— Menino LUIZ FORNARI DO SUENE

Com grande satisfação registramos na efeméride de hoje o aniversário do primeiro filho do casal Luiz Fernando Suene querido filhinho na pessoa de Rene Suene aliás no Vital, e, de sua exma esposa Dona Maria Madalena Suene, pessoas grandemente relacionadas em nossos meios sociais. Ao robusto Fernandinho, por ocasião de data tão festiva, os nossos cumprimentos, extensivos aos seus pais.

Agradecimento e Missa

A Viúva Verdiliano Damaceno e filho agradecem penhoradamente, as pessoas de suas relações, que os confortaram pela morte de seu esposo Luiz D. Assunpção, bem como aos funcionários da Caixa Econômica e Patrulha Mecanizada. Outrossim convida para a missa do sétimo dia que fará realizar no dia 13 às 7,15 ha na Igreja de Capoeiras.

A Viúva e Filha

Acontecimentos Sociais

Zury Machado

1 — Com almoço na Palacio dos Despachos, o governador Celso Ramos, recepcionou Aldão de Embaixada Americano.

O fino e esmerado serviço de bar e copa esteve sobre a responsabilidade do sr. Eduardo Rosa.

2 — Cumprimentamos o casal sr. sra. Clóvis Bafaini (Maria Helena), pelo nascimento de seu filho, ocorrido ontem, na cidade de Criciúma.

3 — A suave Luiza Tavares da Cunha Mello e o sr. Dr. José Márcio Vieira, marcaram encontro no altar mór da Igreja Matriz da cidade de Jaraguá do Sul, dia dezoito próximo, para sua benção nupcial.

4 — Rita de Cássia, filha do casal Deputado e sra. Fernando Viegas e o broto que representará Santa Catarina, no baile oficial das Debutantes, no "Golden-raon" do Copacabana Palace.

A promoção do Colunista Social Barão José de Sigueira Jr., acontecerá no dia 27 de Julho, e terá como Patronesse de honra a exma sra. Sarah Kubitschek de Oliveira.

5 — Procedente do Rio de Janeiro para poranintar o casamento de Iolanda Neves e Odson Cordeso, realizado ontem, o elegante e muito simpático casal, sr. e sra. Dr. Thodasio Athayde (Nair).

6 — A senhora Eliana Cherem, na tarde de quinta-feira recepcionou com coquitel, o mundo social elegante no "Magle Boutique" para a apresentação em desfile, das últimas criações da moda. Foram manequins da elegante tarde promoção de "Magle Boutique" as senhoras Rosa Caldas, Marizo Remus, Durte Manheriles, Elesiena Havetroth, Carmem grich, Tônia Fialho, Iara Pedrosa e Carmem Lúcia Cruz Lima. Muito elogiado também o fino serviço de bar e copa apresentado pelo sr. Eduardo Rosa durante o desfile.

7 — O "American Bar" do Querência Palace teve quinta-feira, também mais uma noite movimentada e elegante, ainda ontem estivemos a presença dos casais: sra. dr. Nilton Cherem (Eliana), Dr. pulnão Fernando Viégas e sra., O dr. Nelson T. Nunes, srta. Iara Pedrosa, sr. Roberto Luz, srta. Dulce Mangrich, o elegantíssima Nino-Faria, Yara B. Kasting em companhia do sr. Udo von Wangenheim Silvia Hoepcke da Silva, Maria Aparecida Simão, Tônia Fialho, o broto elegante que deu "show" cantando e tocando violão, sendo furtemente aplaudida, José Maria o cantor em foco, sr. Fernando Faria, Dr. Paulo K. Bornhausen e Dr. Vélney Colaço de Oliveira.

8 — Aniversaria amanhã Silvinho, filha do sr. e sra. Domingos de Aquino (Lucinda). Desejamos ao brasinho em festa, felicidades.

9 — A Rádio Guarujá comemorando 20º aniversário, está com a organização de um movimentado festival no Teatro Alvaro de Carvalho terça-feira próxima.

10 — Festeja seu 15º aniversário amanhã, a bonita Joyce Ramos. Em sua residência, acontecerá jantar para comemorar a data.

11 — No próximo dia 22, o "Grêmio Lira estará reunido para mais um dos seus acontecimentos, no clube do Coll no. A promoção será do jovem academico de Direito, Eclides Cerqueira Cintra e Vania Moritz, sendo a renda da elegante reunião destinada a caráter beneficente.

12 — No transcurso da expressiva data de seu cinquentenário, apresenta-se conceituado jornal "O Estado" minhas efusivas congratulações, enviando aos dirigentes desse órgão da imprensa catarinense felicitações.

13 — Não interrompendo a escolha que tanto os anos vem sendo feita por esta C. Jurid, para comemoração do "Dia das Mães", apresenta a sra. dr. Francisca Grilo (Anita), com o título de "A Mãe Elegante do Ano". Em seu lar, que já tem o encanto de seus dois filhinhos Adertal e Patricia aguarda ainda este mês o "bita na cegonha".

Pensamento do dia: A felicidade consiste, na maioria das vezes, em saber se engatar.

Rita de Cassia vai dar nota alta no Copa

OS 48 ANOS DO JORNAL "O ESTADO"

Dr. Walmer Zomer Garcia

Diplomado pela Faculdade Nacional de Medicina da Universidade do Brasil.
Ex interno por concurso da Maternidade Escola - Serviço do Prof. Otavio Rodrigues Lima).
Ex-interno do Serviço de Cirurgia do Hospital I.A.P.T.C. do Rio de Janeiro. Medico da Hospital de Caridade e da Maternidade Dr. Carlos Corrêa.
PARTOS — OPERAÇOES
DOENÇAS DE SENHORAS
PARTOS SEM DOR pelo método psico-profilático.
Consultório, Rua João Pinto n. 10 — das 16,00 às 18,00 horas. Atende com horas marcadas. Telefone 3055 — Residencia, Rua General Bittencourt 191

MUSICAL BAR

PARA UM BOM PASSA TEMPO COM SUA FAMILIA — REUNIÕES SOCIAIS
DANÇANTES COQUITEIS — FESTAS DE ANIVERSÁRIOS — CHA
DANÇANTES — ETC.
SOBRE TERREO DO ROYAL HOTEL — Tel 2515 (Portaria)

A Faculdade de Filosofia

Mitos e Realidades

Paulo Fernando Lago

XII

O PROBLEMA DAS ASPIRAÇÕES ESTUDANTIS

Entre os principais interpretes das realidades brasileiras, note-se claramente que vem engrossando o numero daqueles que aceitam para a nossa atualidade a identificação de um "conteúdo pré-revolucionário".

A evidência inoofismável de progressivos "movimentos de reivindicações populares" e as perspectivas de se ultimarem num corpo doutrinário coesa de fortalecer a das esquerdas e "sistemas ideológicos", são fatos que dificilmente poderão ser negados.

Entre os analistas mais penetrantes e desvinculados de interesses pessoais em relação a tais fatos da magnitude nacional, suas considerações deixam transparecer que, embora as condições culturais de nossas classes sociais e economicamente menos servidas atuem como contratistóres à rapidez da penetração de ingredientes doutrinarios "novos", o estado precario de suas condições econômicas representa um "potencial revolucionário" facilmente exploravel.

Se os ingredientes ideológicos "novos", apregoados e defensores de "reformas radicais" não podem ser assimilados em suas sutilezas e profundidades por individuos destituidos de condições de formação intelectual, que de modo geral são sentidas em se tratando de populações brasileiras, a "manipulação" dos mesmos é, por outro lado, facilitada pelas motivações e desenvolvimentistas que compreendem as mensagens reformistas.

Quer admitamos, ou não, a fermentação social-economica, estimada por operações organizadas de escalrecimento, ou distorsão, das realidades, teremos que admitir a veracidade de generalizado processo de "despertar" de consciências em relação a situações imensamente inastistatórias que se toparam, para muitos, em seus diversos interesses.

A constatação da afirmação acima — será facilmente obtida pelo exemplo da situação cotidiana. Uma simples idéia reivindicatória, se bem manipulada, envolve, com impressionante rapidez, o seuio de uma classe ou de um grupo, vitalizando-o e condicionando o impacto natural da revelação de potenciais até mesmo insuspeitados.

E, em alguns casos, se bretado quando os postulados dos acionadores são artificiais, o "movimento reivindicatório" esmaece tão rapidamente quanto emergiu violentamente.

Entretanto, os interpretes das "realidades brasileiras" discriminam ou procuram discriminar os "movimentos reivindicatórios", segundo o grau de vinculação real que possuem em relação a aspirações frustradas mas perfeitamente palpaveis, distinções que apenas se "fantasiam" por simples contacto periferico com as tendencias gerais e aspirações autênticadas por realidades genéticas e lógicas.

Equivale isto à admissão de que, no bojo dos "movimentos reivindicatórios" perfeitamente coerentes com as forças de injunções que necessariamente serão respondeias por contra-reações (no caso, os "movimentos") das tendências gerais, com bases causais autênticas.

Estas "atitudes organizadas", em virtude das dificuldades que temos para avaliação de suas causas e compromisso das fôrças opositoras, são facilmente interpretadas como "movimentos reivindicatórios", e acabam se incorporando, de um modo ou de outro, nas formas de manifestações infra-estruturais contra supostas super-estruturas dominantes ou privilegiadas.

E, em face do conteúdo de artificialidade que podem apresentar, isto é, por não decorrerem de causas palpaveis, trarão, inevitavelmente, postulados falsos que precorizam soluções que, em hipótese alguma, à luz dos exames racionais, poderão ser, de fato, soluções à situações inastistatisfatoriamente vigentes que dependem de um intrincado de fatôres atuantes e que são omissos nos postulados.

Tais postulados, em realidade, apenas formarão um amontoado de contradições, sendo difícil, porém, aqueles que os elaboram, perceberam-nas.

Isto explica, assim nos parece, a resistência que muitos intelectuais oferecem para aderirem a determinados "movimentos", por quanto os avaliam não segundo aquilo, que eles propõem como base comum, isto é, a "mudança de situações para melhor", mas segundo as fórmulas simplistas e errôneas que admitem como sendo os roteiros para o alcance das "melhorias".

Entretanto, o fenômeno de "despertar de consciências", em relação às insatisfatórias vigentes, é por demais poderoso para se deter, não só os "movimentos reivindicatórios" perfeitamente coerentes com a realidade e que não seriam nunca além do que "respostas inevitáveis", como também torna-se difícil, e às vezes impossível, a paralização de "atitudes reivindicatórias organizadas", porém destituidas de elementos causais coerentes.

Nota-se, nas esferas da vida brasileira, uma impregnação geral de "reivindicações" e "reformas". A penetração, a aceitação e a simples inferência de "conceitos novos" (bases de intentos reformistas) representam, sem dúvida, uma transformação importante, nem sempre efetivamente realizada no nível social e economica, porém que toma progressivo posto nos níveis culturais, mais precisamente, na mentalidade coletiva.

É fácil notar-se que as formas de relações humanas, no ambiente familiar, no trabalho, enfim, na sociedade, passaram a possuir elementos novos, e, de modo geral torna-se incontestável que as "atitudes reivindicatórias" estejam marcando decisivamente tais relações.

Com todas as distorções que possam trazer tais fatos, será ingênuo que os representam, numa conclusão final, os sintomas de integrações sem os quais uma sociedade moderna não poderá dispensar.

Os intentos reivindicatórios, apreciados como fenômenos que implicam esforços de integrações, que fazem apêlos a racionalizações de fatos na vida social e nas esferas econômicas, longe de representarem significado de mera "agitação", terão que ser traduzidos como forças nascentes que vitalizam o organismo social brasileiro secularmente prostado numa condição de subalternidade, apenas evolundo gravosamente num sentido horizontal, direcionando-se dos rumos de desenvolvimento vertical que implicam alterações de estrutura, transformações em todos os setores da vida e das atividades humanas e sobretudo, nas relações humanas.

O que, em verdade, está sendo abalado no Brasil, são as "estruturas velhas, arcaicas", às vêzes obsoletas e operantes como contrafatôres à vitalização do complexo orgânico da sociedade.

A "pré-revolução brasileira" nada mais seria, em suma, do que a inicial etapa de tentações de valores e poderes que não mais se adaptam a uma sociedade que se modernizam, e, inutilmente diferente, pelo menos em suas aspirações, por longo tempo e cujas raízes ainda, com grande fôrça, estão injetadas na dinâmica dos fatos atuais.

O problema das "aspirações estudantis" que pretendemos tratar é apenas um fenômeno que não difere de outros intentos reformistas, e que está intimamente ligado aos fatos que raia da vida brasileira, os quais encontram, no seio de um contingente de incontestável potencial realizador, o reflexo, por vêzes exaltado dos mesmos.

E, em face disso, apresentam algumas distorções que diminuem o potencial realizador, encerrando um pouco de improficuidade e mesmo de prejuízos.

(Continúa)

ORAÇÃO À MINHA MÃE

Espirito supremo daquele que me ensinou a sentir o direito e querer a liberdade. Daquela cuja presença intima respira em mim nas horas do dever e do perigo.

Daquela a quem pertence, nas minhas ações, o merecimento da coerência e da sinceridade. Imagem da bondade e da pureza que reveste em minha alma a felicidade do sofrer e do perdoar, que me educou no espetáculo divino do sacrifício coroado pelo sacrifício.

Carícia do céu na manhã de meus dias. Acena de céu no horizonte das minhas tardes.

Anjo de abnegação e de esperança que me sorris, ó minha mãe!

Agradeço-te, querida, as carícias com que me criaste, as lágrimas que por mim derramaste, as noites que, por mim, passaste insone.

O mãe querida, que é mais amor filial perante o teu amor maternal? Tu que me deste a vida arriscando a tua própria vida.

Tenho sòmente a dizer-te mãezinha: muito obrigada! Obrigada, Mamãe!

Mônica Müller
1º Normal "C"

Colégio Coração de Jesus

MA'RCIO IVENS

REVISTA DO PATIO DE ONTEM
O MUNDO E' DOS BROTOS
Escreveu Carlos Imperial

Estampando um bonito cliché do nosso cantor Carlos Imperial escreve no vera- dos Mexericos da Candinha:

"Uma linda boneca pediu-nos uma foto de Márcio Ivens.

Não tínhamos a foto, mas conhecíamos o rapaz. Procuramos, ouvir o moço e gostamos da sua maneira de cantar.

Achamos justo, inclusive que sua foto pudesse ser vista por muitos brotos. E está o jovem Márcio, que gravou na Philips, a versão de "Born To Lose", "Sei Perder".

Esperamos, porem, que êle vença".

Nós, de O Estado, que temos em Márcio Ivens um conterrâneo amigo, também esperamos que êle ataque cada vez mais! Que continue a sua carreira de sucesso, para gáudio de suas bonecas e fãs!

MINISTERIO DA AGRICULTURA

A Inspetoria Regional do G.M. do Trigo nessa estado em conformidade determinações portaria Nº 38, de 24/4/1963 comunica aos moinhos, que, serão por força da mesma, obrigados a fazerem a mistura de 10% de fubá de milho na confecção da farinha de trigo mista.

Outrossim, informo que será concedido o prazo improrrogavel até o dia 20 (vinte) do corrente, para o fiel cumprimento da referida portaria, aplicando após essa data as sanções determinadas.

Florianópolis, 9 de Maio de 1963
Eng. Agr. Durval Henriques da Silva
Chefe da I.R. do G.M. do Trigo em S.C

Noticias de Ponte Serrada

Esteve, ontem em visita à redação deste órgão de imprensa, uma Comissão do Municipio de Ponte Serrada, composta pelos senhores PedroD. Bortolaz, DD Prefeito Municipal e Chefe do referido Comissão; Ildo Destri e Sesembrino J. Bier, Presidente e Vice Presidente do Diretório Municipal do PSD respectivamente; Amantino Lunardi Presidente do Diretório Municipal da UDN; e, Avelino L. Grando, representando o senhor Celestino Morda, Presidente do Diretório Municipal do PTB.

Esta comitiva encontra-se nesta Capital unificado harmônicamente os anseios da população do Municipio de Ponte Serrada, para pleitear uma série de reivindicações junto às Repartições Públicas, relacionadas com os interêsses daquela próspera comuna do centroóeste catarinense.

Florianópolis, 9 de Maio de 1.963

AVELINO L. GRANDO
Correspondente

Acervo: Biblioteca Pública do Estado de Santa Catarina

Nossa CAPITAL

OSVALDO MELO

PEQUENAS NOTICIAS Publicado mais excelente número da revista "IC Indústria Comércio.

Além de uma bonita capa brilhante, com as fotografias de Jango e Celso, olhando sorridentes e satisfeitos sôbre um panorama da Sotelca, traz o bem feita e apreciada publicação, uma variadíssima colaboração e um suplemento contendo todo o Relatório da Sociedade Termo elétrica de Capivari (SOTELCA).

PREÇOS: SEMPRE SUBINDO O café está na pauta do sobe-sobe. O açucar também. O estocamento ou melhor "entocamento" de milhares de quilos andam escrupindo os depósitos por aqui, aguardando mais outra alta...

Até a Elfa não escapou à tentação, apresentando talões deste mês aos consumidores uma "altazinha", que somada ao pagamento de milhares, vai longe...

JARDIM OLIVEIRA BELO Começou afinal, o receber grama nos canteiros e outros reparos Mas, aquelas pedrinhas da calçada do lado, nada de nada... E que dizer do coreto para retreias das bandas de músicas? Ah, mas isso é assunto para uma crônica em destaque. Até breve

AINDA NÃO PERCEBERAM O PERIGO? Pois está ali bem perto. Ali onde dia e noite formam-se extensas filas de passageiros que aguardam o saldo dos onibus que vão ao Continente (Circular Centro). Naquele local, fundos de casas comerciais de estabelecimentos localizados na rua Conselheiro Mafra, mora o perigo.

Os fundos daquelas casas apontam futuros desastres, quando os vidros partidos e os telhados seculares cairem sôbre as cabeças dos passageiros que aguardam os saídos dos onibus.

Vai ser uma saralvoda de estilhaços de vidros e cocos de telhas que tem endereço certo... hospitais.

Quem vai evitar o perigo à vista?

Ficam a pergunta e o aviso...

'Vamos evitar um desastre, que só fornecerão notícias... mós?

OUVINDO E CONSTATANDO

Por A. SCHMIDT

TUBINHO

A ENTREVISTA DO DIA

O entrevistado de hoje é o conhecido artista do CIRCO TEATRO GARCIA, Juve Garcia, o popular (TUBINHO), que respondeu as 23 perguntas formuladas pelo colunista a quarta-roupa.

P — Qual é o seu nome completo?

R — Juvenor Villela Garcia

P — Tem apelido?

R — Juve Garcia (TUBINHO)

P — Quantos anos tem?

R — 38 anos

P — E' casado ou solteiro?

R — Casado, com Dona Garcia

P — Que acha do casamento?

R — E' bom se não existisse sogra

P — Quantos anos trabalha em circo?

R — A trinta e cinco anos. Pois nasci em circo

P — Fora de circo onde trabalhou?

R — Em teatro com Procópio Ferreira

P — Qual o seu melhor divertimento?

R — Pescaria caçar e cinema

P — Qual o artista de cinema Preferido?

R — Charlen Heston e Sophia Loren

P — Gosta de futebol? Qual é o seu clube predileto?

R — Gosto. São Paulo F. C. em São Paulo, e Vasco no Rio

P — Qual o drama que gosta mais de representar?

R — Marco Antonio (ENTRE A CRUZ E A ESPADA)

P — Qual é o mais difícil fazer rir ou chorar?

R — Fazer chorar é claro...

P — Qual é o país que gostaria de conhecer?

R — Estados Unidos

P — Gosta de dormir de dia?

R — Se me deixassem seria bom

P — Fala quando dorme?

R — Não sei pois estou dormindo

P — O que acha de Florianópolis?

R — E' a melhor cidade do Brasil. Depois da minha

P — Qual é o seu prato predilêto?

R — Bife de Frango. Gosto sôbre-mesa...

P — Costuma dormir pensando em que?

R — Em acordar no dia seguinte

P — Qual a sua religião?

R — Católico Apostólico Romano

P — Tem medo da velhice?

R — Feliz de quem conseguir chegar a velhice

P — Costuma mentir?

R — Não. Pronto... Jamais

P — Diga uma piada?

R — Que magrinho...

P — Qual a pergunta que mais aborrece?

R — Nenhuma. As respondi com prazer.

Amanhã no Teatro Alvaro de Carvalho, as comemorações da "Pioneira" Rádio Guarujá, os consagrados cantores na Carlos Gonzaga, que estará se apresentando sob o patrocínio das Lojas Hoepcke e no dia 14 Emilinha Borba continuará abrilhantando as festividades.

Estão de malas prontas para viajar para São Paulo onde irão fazer sua primeira gravação o "DUO FLORIANOPOLIS". Esta coluna deseja que os mesmos tenham pleno êxito.

O cantor catarinense Medeiros Filho, da Rádio Clube Paranaense pode orgulhar-se de ter sido o primeiro (e até agora o único) artista do Paraná que gravou dois discos com boa música popular (seu primeiro 78 rpm, com a valsa de Ubiratan Lima: "Divino Amor": foi um dos discos mais vendidos de ano passado).

Na Assembléia Legislativa o Deputa do Abel Avila dos Santos faz uma Análise dos problemas Agropecuá rios do Estado.

Senhor Presidente, Senhores Deputados.

Santa Catarina embora no período 1950 — 1960 tenha baixado a população rural de 76,7% para 67,8%, situada entre os Estados de maior produção agrícola.

A nossa lavoura é essencialmente produtora de gêneros alimentícios, destacando-se o trigo, o milho, o feijão, o arroz e a mandióca que representam 76% da produção total.

Quando a pecuária se destacam a suinocultura e a bovinocultura, quer pela densidade que ocorrem em determinadas áreas ou pela representatividade econômica. O nosso rebanho suino é um dos maiores do país.

O setor primário, especialmente a agricultura, é o que mais proporciona meios de subsistência da população catarinense, uma vez que da totalidade da renda regional, 59% procede da agro-pecuária e mais da metade desta provêm dos produtos das lavouras. Os outros 50% são gerados pelo setor secundário ou industrial e pelo setor de serviços. Ressalte-se contudo que 21% da produção industrial provêm do aproveitamento e da transformação de produtos primários locais: são as indústrias alimentares.

Assim pode-se aquilatar a importância da agro-pecuária, especialmente a agricultura, na formação da renda catarinense.

A economia catarinense é peculiar pois tanto na indústria quanto na lavoura predomina a empresa de pequeno e médio porte.

Das 158.984 estabelecimentos agrícolas constatados, no Censo Agrícola de 1960, 48.965 tinham as dimensões a 10 hectares; 101.931 se estiam na faixa de 10 a 100 hectares; 7.443 entre 100 a 1000 hectares; 458 ocupam áreas entre 1000 e 10.000 hectares e 13, tão sòmente, tem a sua disposição glebas que variam de 10.000 a mais hectares.

E' outra característica da propriedade rural catarinense: a posse e o domínio da terra pelo produtor.

Não ultrapassa a 10% os ocupantes da terra produtiva a título de arrendatária ou administradores.

A agricultura catarinense, contudo, vem se ressentindo com a falta de assistência técnica, crédito, armazenagem e enslagem.

O Govêrno do Estado consciente destes problemas, e sentindo a necessidade imperiosa de aumentar a produtividade do homem do campo, vem, através de medidas concretas alcançado paulatinamente, o status quo pela introdução de modernas técnicas de produzir e mediante a possibilitação de meios materiais para a colimação dos objetivos: maior rendabilidade da propriedade rural.

— Assistência Técnica é prestada pela Secretaria da Agricultura através de seus diversos órgãos, pelo Serviço de Extensão e pelo Projeto gado leiteiro.

Quanto no problema financeiro, pela instituição do Banco de Desenvolvimento do Estado, o Govêrno vem possibilitando crédito desburocratizado e barato, 50% dos recursos do Banco são aplicados em crédito rural. Essa instituição, além de preencher uma lacuna na administração, em pouco será o principal estêio da economia regional. Presente, o BDE negocia, visando aumentar as suas disponibilidades para aplicação em crédito rural, empréstimos e financiamentos com o Banco Interamericano de Desenvolvimento, Banco do Brasil, Banco Nacional de Crédito Cooperativo, Serviço Social Rural e Fundo Alemão de Auxilia aos países em Desenvolvimento.

Através de convênios com a Secretaria da Agricultura e a Acaresc e BDE vem financiando a agricultura e a pecuária, sem mesmo sair do local onde reside, por intermédio de um daqueles órgãos, recebe o emprestimo solicitado.

Em menos de seis meses — segunda quinzena de julho a desembro de 1962 —, operando em mais de 50 municípios, o Banco de Desenvolvimento do Estado, entre empréstimos a agricultores e pecuaristas e, descontos de títulos da pequena e média empresa, aplicou quase 750 milhões de cruzeiros.

O BDE possue hoje 1.024 acionistas e os depósitos em 31-12-1962 ascendiam a Cr$ 846.766.239,60.

Apesar da participação do BDE no financiamento das atividades rurais, êsse setor, ainda se recente com a falta de crédito.

Em 1959 o Banco do Brasil S. A. concedeu financiamento a região sul — Rio Grande do Sul, Santa Catarina e Paraná — num valor de Cr$ 32 bilhões, assim distribuídos:

— Comércio	Cr$ 5.300.000.000,00
— Indústria	6.662.000.000,00
— Lavoura	18.254.000.000,00
— Pecuária	1.723.000.000,00

As importâncias globais por Estado, estão assim representadas:

Rio Grande do Sul	Cr$ 16.482.357.000,00 — 25%
Paraná	19.333.616.000,00 — 42%
Santa Catarina	2.067.788.000,00 — 6%

O desequilíbrio e flagrante e injusto, ainda mais quando se sabe que Santa Catarina é um Estado essencialmente agrícola.

O Govêrno do Estado através da elaboração de projetos específicos, como soem ser: "Situação da Economia Agro-Pecuária Catarinense", Plano Para a Implantação de uma Estação Experimental e Seis Sub-Estações em Santa Catarina", "Plano de Safra 1962/1963", "Plano de Expansão de Crédito e Pequena e Média Empresa", "Letras do Tesouro Nacional", "Erradicação do Verminose", "Rede de Armazens e Silos" e o "Projeto Gado Leiteiro", e Plano de Melhoramento do Rebanho Leiteiro", tem procurado alertar as altas autoridades da República sôbre as necessidades da agro-pecuária catarinense, bem assim, pela promoção e participação efetiva nas mostras regionais procurando concensualizar, no povo catarinense, a necessidade da nossa emancipação para garantir uma efetiva participação da União, e, das entidades financiadoras nacionais e internacionais, na solução dos problemas agrários catarinenses.

Senhor Presidente e Senhores Deputados. Represento nesta Casa uma das mais ricas regiões de Santa Catarina: o Vale do Itajaí.

Nessa zona, Senhores Deputados, a maior concentração é de propriedades de 10 a 40 hectares, ou seja 53 % do total, com tendência para maior fracionamento.

A colonização, agora centenária, foi efetivada por colonos alemães e italianos. A repartição da terra foi ordenada em 25 hectares. As terras apresentam-se relativamente esgotadas, não só pelo mau uso, bem assim por falta de orientação técnica do Poder Público, o que agora felizmente está sendo progressivamente sanado.

A produção de mandióca, arroz, fumo, feijão, batata doce, cana, leite e suínos mais se destaca. A média geral de aproveitamento na terra no Vale não ultrapassa a 2ª classe, o grande e o cultivador, equipamento todos baixos para a produção agrícola, não são constatados na maioria das propriedades (somente 10% possuem 10% o equipamento). Em media, 35% possuem arado, 25% possuem grade e 5% possuem semeadeira, 8% possuem animal de tração e cavalo.

E' baixíssimo o uso de fertilizantes químicos...

São os seguintes os índices de eficiência de produção agropecuária do Vale do Itajaí.

Milho	1.336 kg/ hectare
Mandioca	10 toneladas/hectare
Arroz	2.300 kg/ hectare
Feijão	450 kg/hectare
Cana	25 toneladas/hectare
Fumo	1.440 kg/ hectare
Leite	4 litros/vaca/dia
Porco	50 kg/ 8 a 12 meses

Sòmente o arroz e o fumo se apresentam com regular rendimento.

Os demais índices são baixos.

Na apuração da renda os produtos agrícolas, mais representativos apresentam os seguintes resultados: suínos, 34%; fumo, 14,6%; batatinha, 14,4%; arroz, 9,7%; bacicinis, 8,8%, mandioca 2,8%; aves, 2,5% e milho, 2,4%.

A elevação dos índices de produtividade das propriedades rurais é a preocupação constante do Govêrno do Estado, pelo que, se deu nova estrutura a Secretaria da Agricultura e se possibilitou a instituição de órgãos para-estatais para efetivar prestar assistência técnica e financeira ao produtor rural.

A fim de congregar os ruralistas e possibilitar-lhes a avaliação do progresso da agropecuária estadual, e bem assim para estabelecer contatos entre técnicos e produtores para estímulo e orientação, como também para demonstrar as necessidades e a pujança que a agricultura e a pecuária vem alcançando apesar das vicissitudes referidas. O Estado, promove, anualmente, conclaves e certames ruralistas, nas diversas regiões geoeconômicas para garantia do pleno desenvolvimento das suas atividades agrícolas.

Em junho, nos dias 15, 16 e 17, realizar-se-á, a II Exposição Regional Agro-Pecuária de Blumenau. Trata-se de uma iniciativa da Associação Rural local, com a participação da Prefeitura Municipal, do Comércio, da Indústria e patrocínio, assistência técnica e financeira, do Govêrno do Estado. Esta Exposição cobrirá tôda a zona do Vale do Itajaí, devendo expor, neste certame, criadores e agricultores das demais zonas geo-econômicas. Na Exposição, que também será Feira, será permitido, aos expositores, a venda dos seus animais e produtos.

Na ocasião estarão a venda aproximadamente 150 matrizes de gado leiteiro de estirpe e 33 reprodutores de pedegrese, sendo:

PROJETO GADO LEITEIRO

100 matrizes
8 reprodutores

Expositores Particulares

50 matrizes
15 reprodutores

Os preços das matrizes oscilarão entre a volta de Cr$ 100.000,00 e dos reprodutores entre Cr$ 200.000,00 a Cr$ 250.000,00.

As vendas serão realizadas a vista e a prazo. Nas vendas a prazo o comprador, no ato, pagará 30% do valor da transação e o saldo de 70% serão financiados, pelo PLAMEG, através do Projeto Gado Leiteiro, quando retiradas do lote de gado do Estado, e pelo Banco de Desenvolvimento do Estado, se adquiridas de particulares.

A adoção dessa política pelo Govêrno do Estado, objetiva incrementar a criação de gado de estirpe, formar mercado para o gado de pedegree e puro por cruzamento, implantar o gado leiteiro, e garantir a produção de leite para a industrialização e para consumo dos centros urbanos.

A fim de desta iniciativa: aclimação de 158 matrizes bovinas de estirpe e 33 reprodutores de puro sangue, o Estado, estendera, a região do Vale do Itajaí, as atividades do PROJETO GADO LEITEIRO.

O Projeto Gado Leiteiro, órgão ligado ao Gabinete do Chefe do Poder Executivo, conta com o apoio técnico e financeiro da Secretaria da Agricultura, do Plameg e do BDE, e objetiva:

— Melhorar o rendimento econômico da exploração leiteira.

— Estabelecer melhores condições de trabalho para o produtor localizado na área de atuação.

— Melhorar as condições do meio ambiente e o rebanho leiteiro;

— Aproximar a produção leiteira do mercado consumidor;

—Melhorar as condições de abastecimento (quantitativa e qualitativamente) dos grandes centros consumidores.

Colima êstes objetivos através da Assistência Técnica e Financiamentos: 1) Melhoria das condições sanitárias do rebanho; 1. Erradicação da Brucelose. 2.) da Tuberculose. 3) Combate aos endo e ectoparasitas; 4) Combate às doenças infecto-contagiosas. 5) Melhoria na alimentação e Melhoramento do Rebanho Leiteiro. 6) Reprodução 7) Financiamento de Matrizes Leiteiras.

O rebanho leiteiro catarinense é constituído, em sua quase totalidade, animais sem especialização e funcional e esta média de produção diária não atinge a três litros "per capita", daí a importância do Projeto Gado Leiteiro para a economia catarinense — aprimoramento do rebanho — evidente alcance social: abastecimento com leite aos principais centros de consumo.

Senhor Presidente e Senhores Deputados:

Ocupei esta tribuna não só para fazer-lhes cientes dos problemas que devemos enfrentar para elevar os índices de produtividade da nossa agricultura e pecuária, mas também para congratular com o Excmo. Sr. Governador do Estado, pelo alto descortínio que tem demonstrado ao tratar dos problemas que afetam a economia catarinense.

Inaugurado o Serviço de Papiloscopia Criminal

Com a presença de Sua Excia., o sr. Secretario dos Negócios da Segurança Público e demais autoridades do setor policial, inaugurou-se na dia oito do corrente, no Instituto de Identificação e Médico Legal o Serviço de Papiloscopia Criminal que tem a tesa do importante setor o jovem técnico Ezio Miguel da Luz, cursado no Instituição Complementar da Universidade de São Paulo.

A finalidade do referido serviço consiste no arquivamento científico das impressões papilares, dedo por dedo, mão por mão dos infratores do Código Penal, o levantamento científico de locais de crime concernentes a impressões papilares e principalmente realizar pericias no escopo de garantir a identidade física do elemento social.

Provado está o esforço dispendido por Sua. Excia. o sr. Secretário da Segurança Pública e da consideração de Sua. Excia. o sr. Governador Celso Ramos no intuito de assegurar a sociedade catarinense a garantia que lhe é indispensável.

LIRA TENIS CLUBE

Tendo em vista os constantes enganos por parte de associados, a Diretoria do "Lira Tenis Clube", vem esclarecer que o expediente da Secretaria do Clube para a aquisição de convites é feito nos dias de festas, exclusivamente no período das 14 às 18 horas.

Não serão atendidos, em hipótese alguma, casos de convites ou esquecimento de carteiras durante as reuniões sociais.

Comunica, também, que sòmente serão fornecidos convites a pessoas de fora, quando solicitados por associados que devem estar presentes no ato do pedido

Florianópolis, 9 de maio de 1963

Ewaldo Moritz — Presidente
Luiz Armando F. Wolff — Secretário Geral

REPRESENTANTES

Empresa especializada na prestação de serviços de Organização Racional do Trabalho e Estudos Econômicos, de âmbito interestadual, pondo em prática seu plano de expansão, procura escritório de contabilidade que possa servir de correspondente, para toda o Estado de Santa Catarina.

Exige-se amplos referências, idoneidade e capacidade profissional do pretendente. Cartas para Auditcontec — Viaduto D.e Paulina 34 — 3º cj. 37 São Paulo.

VENDE-SE

Cr$ 40.000,00

Uma sala de jantar com 9 peças em pau-marfim estilo funcional, cadeiras com estofamento em nylon verde. Ver e tratar à rua Altamiro Guimarães n.º 16, das 9 às 12 horas.

Dr. SANDRO MASCARENHAS

CIRURGIÃO DENTISTA
Ex-Estagiário do Hospital Naval em Cirurgia e Clínica Bucal Moderníssimo consultório futurista — Cadeira rufórica — Alta rotação.
Rua Brigadeiro Silva Paes, n. 13 Telefone: 3552
CHACARA DO ESPANHA

Sika

a marca de qualidade em todo o mundo nas grandes obras do Brasil

O progresso da tecnologia do concreto tem dado maior amplitude às realizações da engenharia e da arquitetura. Novas concepções estilísticas, suportadas por estruturas arrojadas, irradiam confiança no futuro do mundo livre. A organização SIKA, com meio século de experiência no mundo inteiro, tem cooperado com os aditivos PLASTIMENT, PLASTOCRETE e PLASTAIR para as mais ousadas realizações em concreto.

SIKA S.A. Produtos Químicos para Construção
Caixa Postal 3598 - Rio de Janeiro
Representantes em todo o Brasil

Nota da Firma "Meincke S/A Industria Comércio e Agricultura"

Cumpre-nos esclarecer aos senhores consumidores de leite, as razões da falta dêste produto.

1º) — O leite que abastece a Capital é coletado na Ilha, municípios vizinhos e em los nos municípios do Alto Vale do Itajaí, como sejam Presidente Getúlio, Ibiraama, Lontras, Trombudo Central, Agrolândia e Rio do Sul.

Para manter tão complicado sistema de coleta, estão diàriamente em serviços, mais de centena de carros, mais de uma dezena de caminhonetes e caminhões, pelo longínquo interior dos municípios citados.

Podemos garantir aos senhores consumidores que em nossa área de trabalho, nenhum produto fica sem mercado para o leite produzido pois diàriamente estamos à porta das Granjas dos produtores solicitando maiores quantidades de leite para abastecer convenientemente a Capital.

Acontece entretanto, que o sêca de leite como de qualquer outro produto agropecuário depende de uma série de fatôres, ainda infelizmente incontroláveis pelo produtor.

2º) — A produção da Ilha e arredores que normalmente deveria entrar com a maior percentagem de leite para o abastecimento da Capital, nos últimos meses (março e abril) declinou em mais de 50%, em virtude da entrada do inverno do amadurecimento das pastagens e sôbre tudo pelo surto de aftosa que grassa em todo o interior da Ilha e arredores, atingindo fortemente o rebanho leiteiro.

Esta região produz no momento apenas 1/6 do necessário para abastecer a Capital.

3º) — Nos municípios do Alto Vale do Itajaí, a situação é ainda mais grave pois, além dos surtos continuados de aftosa, do inverno, do amadurecimento das pastagens, há a disputa do produto pelas diversas indústrias locais.

Note-se que êste leite vêm de uma distância de aproximadamente 300 quilômetros.

Todos os esforços passíveis estão sendo desenvolvidos pela direção da firma no sentido de contornar êste sério problema que se apresenta com grande intensidade neste início de entre safra.

Meinicke S/A. Indústria Comércio e Agricultura
HEINZ MEINICKE — Diretor

CASA PARA ALUGAR

Procura-se uma que seja no centro. Paga até Cr$ 16.000,00. Tratar na Emprêsa TANER, com o sr. Dirceu.

Acervo: Biblioteca Pública do Estado de Santa Catarina

ZANIN S/A — INDUSTRIA E COMERCIO

Ata de assembléia geral de transformação de sociedade em nome coletivo para sociedade anônima, com preliminar aumento do capital social.

Às nove horas do dia trinta de março de mil novecentos e sessenta e três reuniram-se à Avenida Getulio Vargas n. 315, em Chapecó, Estado de Santa Catarina, as seguintes pessoas: JANDYR ZANIN, JOÃO TISSIANI, HERMINIO TISSIANI, JULIO BURATO, ALTAYR ZANIN, SEVERINO TRENTIN, DARCY ZANIN, ANTONIO NICARETTA, ANTENOR SEGUNDO ZANIN, MARCOS ARLINDO TROMBETTA, BENEDITO ANTONIO ZANIN, SADY ANTONIO COLOMBI, WILSON ERASMO COLOMBI, ASTRIZ MARIA ZANIN, CARLOS FONTANA, UMBERTO DE TONI, Cr$ 281.000,00 (duzentos e oitenta mil cruzeiros); LUIZ DAVID MARIOTTI, Cr$ 250.000,00 (duzentos e cinquenta mil cruzeiros);

5) Que continuavam em vigor todas as demais cláusulas não modificadas neste ato;

6) Que de conformidade com entendimentos preliminares os sócios deliberavam transformar a sociedade de em nome coletivo para sociedade anônima, mantendo-se o mesmo capital social, os mesmos sócios que passarão a acionistas, com a mesma proporção de capital, o mesmo objetivo social e a mesma sede, sob forma a não haver qualquer solução de continuidade nos negócios sociais, e mudando-se a razão social para a denominação "ZANIN S/A — INDUSTRIA E COMÉRCIO";

7) Que de conformidade com o artigo 69 do decreto lei nº 2627 de 26 de setembro de 1940, ficava dispensada a avaliação dos bens que constituem o capital social por pertencerem em comum a todos os sócios e ficava também dispensado qualquer depósito bancário pois o capital está inteiramente realizado e representado por bens e direitos que constituem o patrimônio da sociedade, cujo valor aceitam e ratificam como estão contabilizados;

8) Que os estatutos sociais, já aprovados por todos, terão a seguinte redação:

ZANIN S/A — INDUSTRIA E COMERCIO

Estatuto social

Denominação, sede, objeto e duração

Capitulo I

Artigo 1º

Sob a denominação de ZANIN S/A — INDUSTRIA E COMERCIO, e por transformação, fica constituida uma sociedade anônima brasileira, com sede à rua ... na cidade de Chapecó Estado de Santa Catarina e que se regerá pelos presentes estatutos e pela legislação em vigor.

Artigo 2º

O objeto social consiste na extração madeireira, indústria e comércio de madeiras em geral, inclusive a importação e exportação dos produtos de sua atividade ou a ela necessários e poderá, ainda, dedicar-se a qualquer atividade civil ou principal, a critério da Diretoria.

Artigo 3º

O prazo de duração da sociedade é por tempo indeterminado.

Artigo 4º

A sede da sociedade poderá, inclusive mantes e extinguir filiais, dependentes, escritórios e representações em qualquer ponto do território nacional.

CAPITULO II

Capital e Ações

Artigo 5º

O capital social é de Cr$ 50.000.000,00 (cinquenta milhões de cruzeiros) representado por 50.000 (cinquenta mil) ações comuns ou ordinárias de valor nominal de Cr$ 1.000,00 mil cruzeiros cada uma.

Artigo 6º

As ações serão ao portador ou nominativas a vontade do acionista, com ... (quinze) cinco mil cruzeiros) ... Cr$ 1.781.000,00 (um milhão, setecentos e oitenta e um mil cruzeiros); HERMINIO TISSIANI Cr$ 4.781.000,00 (quatro milhões setecentos e oitenta e um mil cruzeiros); JULIO BURATTO, Cr$ 4.750.000,00 (quatro milhões setecentos e cinquenta mil cruzeiros); ALTAYR ZANIN, Cr$ 4.719.000,00 (quatro milhões setecentos e dezenove mil cruzeiros); SEVERINO TRENTIN, Cr$ 2.875.000,00 (dois milhões oitocentos e setenta e cinco mil cruzeiros); DARCY ZANIN, Cr$ 2.313.000,00 (dois milhões trezentos e treze mil cruzeiros); ANTONIO NICARETTA Cr$ 1.594.000,00 (hum milhão quinhentos e noventa e quatro mil cruzeiros); ANTENOR SEGUNDO ZANIN, Cr$ 1.563.000,00 (hum milhão quinhentos e sessenta e três mil cruzeiros); MARCOS ARLINDO TROMBETTA, Cr$ 710.000,00 (setecentos e dezenove mil cruzeiros); BENITO ANTONIO ZANIN Cr$ 697.000,00 (seiscentos e noventa e sete mil cruzeiros); SADY ANTONIO COLOMBI, Cr$ 594.000,00 (quinhentos e noventa e quatro mil cruzeiros); WILSON ERASMO COLOMBI Cr$ 594.000,00 (quinhentos e noventa e quatro mil cruzeiros); ASTRIZ MARIA ZANIN Cr$ 532.000,00 (qui-

nhentos e sessenta e dois mil cruzeiros); CARLOS FONTANA, Cr$ 312.000,00 (trezentos e doze mil cruzeiros); UMBERTO DE TONI, Cr$ 281.000,00 (duzentos e oitenta mil cruzeiros); LUIZ DAVID MARIOTTI, Cr$ 250.000,00 (duzentos e cinquenta mil cruzeiros);

b) Que continuavam em vigor todas as demais cláusulas não modificadas neste ato;

6) Que de conformidade com entendimentos preliminares os sócios deliberavam transformar a sociedade de em nome coletivo para sociedade anônima, mantendo-se o mesmo capital social, os mesmos sócios que passarão a acionistas, com a mesma proporção de capital, o mesmo objetivo social e a mesma sede, sob forma a não haver qualquer solução de continuidade nos negócios sociais, e mudando-se a razão social para a denominação "ZANIN S/A — INDUSTRIA E COMÉRCIO";

7) Que de conformidade com o artigo 69 do decreto lei nº 2627 de 26 de setembro de 1940 ficava dispensada a avaliação dos bens que constituem o capital social por pertencerem em comum a todos os sócios e ficava também dispensado qualquer depósito bancário pois o capital está inteiramente realizado e representado por bens e direitos que constituem o patrimônio da sociedade, cujo valor aceitam e ratificam como estão contabilizados;

8) Que os estatutos sociais, já aprovados por todos, terão a seguinte redação:

ZANIN S/A — INDUSTRIA E COMERCIO

Estatuto social

Denominação, sede, objeto e duração

Capitulo I

Artigo 1º

Sob a denominação de ZANIN S/A — INDUSTRIA E COMERCIO, e por transformação, fica constituida uma sociedade anônima brasileira, com sede à rua ... na cidade de Chapecó Estado de Santa Catarina e que se regerá pelos presentes estatutos e pela legislação em vigor.

Artigo 2º

O objeto social consiste na extração madeireira, indústria e comércio de madeiras em geral, inclusive a importação e exportação dos produtos de sua atividade ou a ela necessários e poderá, ainda, dedicar-se a qualquer atividade civil ou principal, a critério da Diretoria.

Artigo 3º

O prazo de duração da sociedade é por tempo indeterminado.

Artigo 4º

A sede da sociedade poderá, inclusive mantes e extinguir filiais, dependentes, escritórios e representações em qualquer ponto do território nacional.

CAPITULO II

Capital e Ações

Artigo 5º

O capital social é de Cr$ 50.000.000,00 (cinquenta milhões de cruzeiros) representado por 50.000 (cinquenta mil) ações comuns ou ordinárias de valor nominal de Cr$ 1.000,00 mil cruzeiros cada uma.

Artigo 6º

As ações serão ao portador ou nominativas a vontade do acionista, com ... (quinze) cinco mil cruzeiros) ... Cr$ 1.781.000,00 (um milhão, setecentos e oitenta e um mil cruzeiros); HERMINIO TISSIANI Cr$ 4.781.000,00 (quatro milhões setecentos e oitenta e um mil cruzeiros); JULIO BURATTO, Cr$ 4.750.000,00 (quatro milhões setecentos e cinquenta mil cruzeiros); ALTAYR ZANIN, Cr$ 4.719.000,00 (quatro milhões setecentos e dezenove mil cruzeiros); SEVERINO TRENTIN, Cr$ 2.875.000,00 (dois milhões oitocentos e setenta e cinco mil cruzeiros); DARCY ZANIN, Cr$ 2.313.000,00 (dois milhões trezentos e treze mil cruzeiros); ANTONIO NICARETTA Cr$ 1.594.000,00 (hum milhão quinhentos e noventa e quatro mil cruzeiros); ANTENOR SEGUNDO ZANIN, Cr$ 1.563.000,00 (hum milhão quinhentos e sessenta e três mil cruzeiros); MARCOS ARLINDO TROMBETTA, Cr$ 710.000,00 (setecentos e dezenove mil cruzeiros); BENITO ANTONIO ZANIN Cr$ 697.000,00 (seiscentos e noventa e sete mil cruzeiros); SADY ANTONIO COLOMBI, Cr$ 594.000,00 (quinhentos e noventa e quatro mil cruzeiros); WILSON ERASMO COLOMBI Cr$ 594.000,00 (quinhentos e noventa e quatro mil cruzeiros); ASTRIZ MARIA ZANIN Cr$ 532.000,00 (qui-

Diretores nos seus impedimentos temporários;

e) Praticar todos os atos necessários ao bom andamento dos negócios sociais, inclusive adquirir, onerar ou alienar os bens moveis e imóveis da sociedade; emitir, aceitar, endossar e avalisar quaisquer títulos de crédito; movimentar as contas bancárias da sociedade emitindo cheques ou quaisquer documentos; contratar, distratar, quitar, transigir e constituir procuradores em nome da sociedade.

Artigo 10º

Ao Diretor Vice Presidente compete:

a Substituir o Diretor Presidente nos seus impedimentos temporários;

b) Assinar conjuntamente com o Diretor Presidente as ações da sociedade ou os títulos que as representarem;

c) Praticar todos os atos necessários ao bom andamento dos negócios sociais, inclusive adquirir, onerar e alienar os bens moveis da sociedade; emitir, aceitar, endossar e avalisar quaisquer títulos de crédito; movimentar as contas bancárias da sociedade, emitindo cheques ou quaisquer documentos; contratar, distratar, quitar, transigir e constituir procuradores em nome da sociedade.

Artigo 11º

Ao Diretor Administrativo compete:

a) Organizar, dirigir e fiscalizar os serviços administrativos da sociedade, inclusive com a contabilidade;

b) Substituir o Diretor Presidente quando o Diretor Vice não poder fazê-lo;

c) Praticar todos os atos necessários ao bom andamento dos negócios sociais inclusive adquirir, onerar ou alienar os bens moveis da sociedade; emitir, aceitar, endossar e avalisar quaisquer títulos de crédito; movimentar as contas bancárias da sociedade, emitindo cheques ou quaisquer documentos; contratar, distratar, quitar, transigir e constituir procuradores em nome da sociedade.

Artigo 12º

Ao Diretor Gerente compete:

a) Organizar, dirigir e fiscalizar os serviços comerciais da sociedade;

b) Praticar todos os atos necessários ao bom andamento dos negócios sociais inclusive adquirir, onerar ou alienar os bens moveis e imóveis da sociedade; emitir, aceitar, endossar e avalisar quaisquer títulos de crédito; movimentar as contas bancárias da sociedade, emitindo cheques ou quaisquer documentos; contratar, distratar, quitar, transigir e constituir procuradores em nome da sociedade.

Artigo 13

Ao Diretor Industrial compete:

a) Organizar, dirigir e fiscalizar os serviços industriais da sociedade;

b) Executar os serviços de conformidade com as diretrizes tracadas pelo Diretor Presidente.

Artigo 14º

Ao Diretor da Filial de Pelotas compete:

a) Organizar, dirigir e fiscalizar os serviços da Filial de Pelotas;

b) Executar os serviços de conformidade com as diretrizes tracadas pelo Diretor Presidente.

Ao Diretor da Filial de São Paulo compete:

a) Organizar, dirigir e fiscalizar os serviços da Filial de São Paulo;

b) Executar os serviços de conformidade com as diretrizes tracadas pelo Diretor Presidente.

Artigo 15º

Ao Diretor da Filial de São Paulo compete:

a) Organizar, dirigir e fiscalizar os serviços da Filial de São Paulo;

b) Executar os serviços de conformidade com as diretrizes tracadas pelo Diretor Presidente.

Artigo 16º

Ao Diretor da Filial de São João compete:

a) Organizar, dirigir e fiscalizar os serviços da Filial de São João;

b) Executar os serviços de conformidade com as diretrizes tracadas pelo Diretor Presidente.

Artigo 17º

Os Diretores, quando no exercício de suas funções, perceberão a remuneração que lhes for fixada pela assembléia geral de acionistas, não cumulativo (não pode ... de subsistência).

Artigo 18º

Para garantia de sua gestão, cada Diretor caucionará, na soma de dez (10) ações, cada ação que poderá ser avaliada a ... pelo valor de ... ações ... por ... pela assembléia geral, ... todos os ... e conta ... de ... tão.

Artigo 19º

Os Diretores sempre que se fizer necessário, deverão viajar pelo interior do Brasil, e as respectivas despesas devidas respectivas despesas, desde que a viagem seja aprovada pela Diretoria em reunião.

Artigo 20º

No caso de vaga ou impedimento em qualquer cargo da Diretoria, a substituição se fará por meio de nova eleição em assembléia geral, que então se convocará e o Diretor substituto completará o mandato do Diretor substituído.

Artigo 21º

Fica expressamente proibido, aos Diretores, atuarem sob a denominação social para qualquer operação estranha a seus negócios sociais inclusive fianças, avais ou endossos de favor.

Artigo 22º

Além das atribuições específicas atribuídas a cada Diretoria, em reunião designar-lhe outros encargos ou tarefas, desde que não colidentes com estes estatutos.

Artigo 23º

Os Diretores permanecerão nos seus cargos até a posse da Diretoria eleita em sucessório.

Capitulo IV

Conselho Fiscal

Artigo 24º

O Conselho terá um conselho Fiscal constituído de seis (6) membros e seis três efetivos e três suplentes eleitos anualmente, pela assembléia geral de acionistas sendo permitida a reeleição.

Artigo 25º

O Conselho Fiscal terá as atribuições especificadas, em lei e perceberá a remuneração que lhe for fixada pela assembléia que o eleger.

Capitulo V

Assembléia Geral

Artigo 26º

A assembléia de acionistas reunir-se-á, ordinariamente, até 30 de abril de cada ano e, extraordinariamente, sempre que se for necessário, na sede social, com a presença de acionistas que, regularmente convocados se acrescerem, livres de ... acionistas.

Artigo 27

As assembléias gerais serão presididas pelo Diretor Presidente ou, pelo seu substituto legal ou, ainda, por um acionista especialmente acionado.

O Presidente da assembléia escolherá um ou mais acionistas presentes para secretário.

Capitulo VI

Exercício social, resultados e sua distribuição.

Artigo 28º

O exercício social terminará em 31 de dezembro de cada ano, data em que, obrigatoriamente, se procederá o balanço geral da sociedade. A critério da Diretoria poderá ser levantado balanço parciais, durante o exercício.

Artigo 29º

Os lucros líquidos apurados nos balanços gerais ou parciais, depois de deduzidas as amortizações e depreciações usuais e reservados cinco por cento (5%) para a formação da uma Reserva Legal de garantia do capital social, ficarão à disposição dos acionistas que, em assembléia geral decidirão a forma de sua aplicação.

Artigo 30º

A reserva legal referida no artigo anterior deixará de ser obrigatória quando o seu saldo representar vinte por cento (20%) do valor do capital social.

Capitulo VII

Disposições Transitorias

Artigo 31º

O mandato da primeira Diretoria terminará em 31-12-1967 e a esta Diretoria competirá tomar todas as providências para a legalização das deliberações tomadas na assembléia geral de transformação.

A seguir o Sr. Presidente pediu aos presentes que se manifestassem expressamente quanto a transformação do tipo societário, bem quanto a redação dos estatutos sociais e falando de cada um por sua vez, manifestaram essa inteira aprovação, por unanimidade. Em face desta aprovação o Sr. Presidente declarou definitivamente constituída a transformação da sociedade anônima ZANIN S/A — INDUSTRIA E COMERCIO, bem como incorporados bens que ... terrazizam o aumento ... capital ... O ... do ... S. Presidente pediu aos presentes que ... sem a primeira Diretoria ... Diretores ... Conselho ... assunto passou-se à ... Diretor Presidente ... JANDYR ZANIN; Diretor Vice Presidente, UMBERTO DE TONI; Diretor Administrativo, ALTAYR ZANIN; Diretor Gerente, SEVERINO ZANIN; Diretor Industrial, JULIO BURATTO, não sendo providas as vagas de diretores das Filiais, que se a foto ... Foi fixada a remuneração da Diretoria nos limites determinados pela legislação do imposto de renda. Para os conselheiros fiscais foram ... os seguintes membros efetivos, Srs. João Destri, industrial, casado; Joaquim Marques de Azevedo Neto, advogado, solteiro, e maior e Deodato Calzagno Martins, Industrial, casado, todos brasileiros residentes em Chapecó. Para suplentes foram escolhidos os senhores: Srs. Augusto Barella Industrial; Ernesto Luiz Pasqualli, Engenheiro e Rodolf Mauricio Hirsch, Industrial, todos brasileiros, casados, residentes em Chapecó. Foi fixada a remuneração de ... Cr$ 2.000,00 ... mil cruzeiros — anuais para os Conselheiros efetivos quando no exercício de seus cargos. Após, declarar encerrada a ... Conselheiros fiscais, o Sr. Presidente ofereceu a palavra a quem dela quisesse fazer uso em assunto de interesse social e como ninguém se manifestasse, deu por encerrada a assembléia, de que se lavrou esta ata que, lida e aprovada, recebe as assinaturas dos presidentes inclusive de duas testemunhas, e em quatro vias datilografadas.

Chapecó, 30 de abril de 1963.

Jandir Zanin — Presidente —

Altayr Zanin — Secretário —

João Tissiani
Herminio Tissiani
Julio Buratt-
Severin- Trentin
Darcy Zanin
Antônio Nicaretta
Antenor Segundo Zanin
Marcos Arlindo Trombetto
Benito Antonio Zanin
Sady Antonio Colombi
Wilson Erasmo Colombi
Astriz Maria Zanin
Carlos Fontana
Umberto de Toni
Luiz David Mariotti
Lauro Pedro Silvestre — testemunha
Arno Palma — testemunha

Canoinhas e Três Barras no Roteiro Saúde Pública

Ainda como decorrência da viagem efetuada a Canoinhas, pelo Secretário Fernando Oliveira, informa-se, daquela cidade, a próxima instalação de diversos serviços médicos especializados, no Centro de Saúde, local, como Abreugrafia e outras seções profiláticas. Também se cogita de um moderno laboratório regional para atender todo o 5º Distrito Sanitário.

De outra parte, falaram, inclusive, no plano de instalar um banco de sangue no Hospital Santa Cruz.

Na vizinha cidade de Três Barras, já está autorizada a construção de um Pôsto de Saúde.

Algumas efetivações não serão imediatas, face à dependência de existirem técnicos especializados; outras, todavia, como Raios X, convênio com hospital, pôsto de saúde para Três Barras encontram-se em andamento.

Deduções no Impôsto de Renda

RIO — Somente serão aceitos para dedução no pagamento do imposto de renda sobre lucros em transações imobiliárias os comprovantes de comissão de corretagem pago a corretores devidamente habilitados com registro no Conselho Regional dos Corretores de Imóveis (CRECI).

A comunicação foi feita pelo Sr. Militino Rodrigues, delegado regional do Imposto de Renda do Estado do Guanabara, do presidente do CRECI, assinalando que se trata de orientação inscrita no regulamento ... cobrança ... de ...

RADAR na SOCIETADE

LAZARO SANTOLOMEI

Lages promoverá festa Garota Radar — "COQ" no Samba à hora oferecido Aconteceu

CHA' NO MUSICAL-BAR

LAGES — ... da ... do primeiro ... garota Radar 63, para o Concurso do ano de 1964. A festa já está programada para o próximo dia 31 em ... da Sociedade Beneficente "Seara do Bem" que esta ... Pub es. O culunista atenderá ... Henrique, oferecerá hoje, um coquetel no Tabarin às Misses e Garotas Radar às 18 horas.

CONTECEU

elegantíssimo chá, no Musical-Bar que teve como anfitriã a senhora Dr. Ar ...

MISS

Radar 62, Wânia Moritz e as garotas Radar Nelde Moura e Sato Regina Carvalho Silva, marcaram uma visita na residência da Capitania dos Portos, ao casal Comandante Antônio (Margarida) Antoniolli — presente o sr. e sra Almirante Murilo (Hilda) do Vale Silva Comandante Antônio (... de Moraes) e garota Radar da Guanabara, Ana Maria do Valle Silva. Foi servido um "COQ".

TROCANDO

de Idade hoje, a senhora Vereador Lúcia (Nair) Freitas, Patronesse da Festa de Confraternização da Sociedade Catarinense, que aconteceu ontem no clube 12 de Agôsto.

NO

próximo domingo às 13 30 hs vou inaugurar novo horario no Rádio Guarujá — programa "Radar na Sociedade", patrocinado pelo Relojoaria e Hotel Rovel. No sexta-feira p.p., encerrei o horário de verão apresentando Maria Helena Batista Ferreira, que no domingo estará novamente no meu programa executando e cantando melodias famosas.

O PROFESSOR

Renato Barbosa, fez uma Conferência na Grande Cultural "José Brasílico", cujo tema foi a "Humanização da História".

EM

... Capital o sr. Osiel M. Oliveira do Bristol Myers do Brasil S/A. Ontem no clube 12 de Agosto, distribuiu produtos da firma que representa.

COMEMORA-SE

hoje o "DIA DAS MÃES". SALVE!

COMENTAM

que o Presidente João Goulart, virá esta Capital, para inaugurar o seu Retrato na Escola Industrial dependendo apenas de data.

O COMANDANTE

do 5º Distrito Naval K Almirante Murilo do Vale Silva, no dia onze de julho, homenageia o vice-campeão Fonamericano de remo — Marinelli, entregando medalhas aos remadores.

NA

próxima edição vou contar para vocês tudo sobre as garotas Radar que ... "Jacaré".

MARCARAM

encontro no ALTAR o sta. Regina Wendhausen Brito e o sr. Celso Lopes, no próximo dia seis de julho.

... UF

a ... de Collina, os "Brasas Dançam".

O CASAL

dr. Edilson (Vera Lúcia) Sperandio da 23a p.p., recebeu a visita do "Cegonha" ... primeiro herdeiro — Edi ... — Em Xanxerê.

SERA

inaugurado no "Fio Jatap", o Instituto de Hatha Yoga, pelo Cel. João Mundes.

PREPARA-SE

o acadêmico pianista, Gerson Neves para um magnífico concêrto de piano. O belo repertório já está sendo preparado e será dividido em três partes. Além de músicas de beleza incontundível, o notável pianista apresentará páginas de compositores catarinenses e como é Cógico, duas famosas de sua autoria.

NA LISTA

dos mesas da Festa das Garotas no clube 12 de Agôsto, figurou o nome do governador Celso Ramos. Mesa n. 125, que foi adquirida de uma patronesse.

WILSON

Lemos, gerente geral da Elizabeth Arden chegou ontem, nesta Capital, que deverá viajar ainda hoje para Joinville. O sr. José Xavier da Cunha, seu representante e do Dr. y Cavalcanti, recebem no Aeroporto Hercílio Luz.

ONTEM,

a senhora dr. Aderbal Ramos (Ruth) da Silva, trocou de idade recebendo muitos cumprimentos pelo acontecimento.

NA

próxima terça-feira, a Rádio Guarujá, vai comemorar o seu 20 aniversário. Emilinha Borba a atração que será apresentado no Teatro Alvaro de Carvalho e no dia 25, Carlos Nobre, inaugurará as novas instalações do Palco daquela emissora.

CINEMA - Cartazes do Dia

Cine SÃO JOSÉ

— ás 10 hs — MATINADA
Steve Reeves — Georgia Moll em
AS AVENTURAS DO LADRÃO DE BAGDAD
CinemaScope — EastmanColor
Censura — até 5 anos

ás 11/2 hs.
Burt Lancaster — Diane Foster em
HOMEM ATE O FIM
CinemaScope — Tecnicolor
Censura — até 5 anos

ás 33/4 — 7 — 9 hs.
Sophia Lorem — Robert Hussein em
MADAME SANS GENE
Tecnirama — Tecnicolor
Censura: até 14 anos

RITZ

ás 2 — 4 — 7 — 9 hs. —
Steves Reeves
Georgia Moll
em
AS AVENTURAS DO LADRAO DE BAGDAD
CinemaScope — EastmanColor
Censura: até 5 anos

Cine ROXY

ás 2 horas
Kerwin Mathews
Judi Meredith em
O MATADOR DE GIGANTES
FantaScope — EastmanColor
Censura: até 5 anos

ás 71/2 hs.
1) — Zygniev Cybulski
Lucina Winnica em
TREM NOTURNO
2) — Joan Gabin
Renée Faure em
Filho de Sangue Alheio
Censura: até 18 anos

RIO BRANCO

ás 2 — 4 — 7 — 9 hs. —
Burt Lancaster
Dianne Foster
Diana Lynn
em
HOMEM ATE O FIM
CinemaScope — Tecnicolor
Censura: até 5 anos

Cine GLORIA

21/2 hs
Tuesday Weld
Nicole Maurey em
DIZEM QUE E AMOR
CinemaScope — Côr de Luxo
Censura: — até 5 anos

ás 51/2 — 8 hs
Burt Lancaster
Dianne Foster em
HOMEM ATE O FIM
CinemaScope — Tecnicolor
Censura: até 5 anos

CINE RAIA

ás 2 hs.
Joselito em
O ROUXINOL DAS MONTANHAS
EastmanColor

ás 5 e 8 hs.
Steve Reeves
Judi Meredith em
O MATADOR DE GIGANTES
FantaScope — Tecnicolor

Acervo: Biblioteca Pública do Estado de Santa Catarina

Podem ser entregues até 31 de maio as declarações do impôsto de renda

RIO, 9 — "De acôrdo com o artigo 218 do Regulamento do Imposto de Renda, baixado com o Decreto n.º 51.900, publicado no "Diário Oficial" de 17 do corrente, é facultada, excepcionalmente, apenas às pessoas físicas e neste exercício, a entrega da declaração de rendimentos até o dia 31 de maio." Esta informação foi prestada pelo sr. Scipione Mandina, diretor da Divisão do Imposto de Renda.

INOVAÇÕES

Esclarecendo sôbre o adiamento do prazo para a entrega das declarações, o sr. Mandina declarou inicialmente, que a Divisão do Imposto de Renda nunca se defrontou com regulamentação de disposições que lhe dariam respeito e surgiram, simultâneamente, como sejam as da declaração de bens e da remessa de micros para o exterior, além das substâncias inovações introduzidas pela Lei n.º 4.154, de 28 de novembro de 1962. "Disposições complexas, não apenas por se tratar de inovações quanto na legislação do impôsto de renda, mas, também, pelas controvérsias que as autoridades tiveram que superar" — disse.

APROVAÇÃO

Continuando, asseverou que os estudos para a nova regulamentação não se limitaram ao órgão responsável, mas foram ouvidos técnicos e estudiosos, de modo a tornar mais ou diminuente a margem de erro. Concluindo, frisou: "Diante de tôdas essas circunstâncias, sòmente em abril foi possível a aprovação do novo Regulamento, e o nosso govêrno houve por bem facultar, em caráter excepcional, atendendo a numerosos apelos de tôdas as categorias de contribuintes, porém, apenas para as pessoas físicas e no corrente exercício financeiro de 1963, a entrega de suas declarações até 31 de maio.

Comunicação

De Conformidade com o que dispõe o artigo 360 da Consolidação das Leis do Trabalho, ficam as firmas comerciais e industriais no Estado de Santa Catarina obrigadas a apresentar nesta Delegacia Regional, até 30 de junho do corrente, improrogavelmente, as Relações de seus empregados (Lei dos 2/3).

As firmas infratoras ficam sujeitas as penalidades de Lei.

Fernando José Duarte Pires
Delegado Regional Substituto

Próximos Cursos de Aperfeiçoamento

A partir de 12 do corrente, com duração de 10 dias, terá lugar em Criciúma um Curso de Aperfeiçoamento para Professores da Zona Rural, da série que se desenvolve mediante o convênio entre o Plano de Metas e a Secretaria da Educação e Cultura.

Depois de Criciúma, haverá mais a seguinte programação:

Dia dois junho: Concórdia.

Dia quatro de Agôsto: Joinville.

Dia nove de Setembro: Chapecó.

Dia treze de Outubro: Lages.

APARTAMENTO

Vende-se recém construido, no centro com 130 m2. Tratar à rua Estêves Junior, 12 nesta.

21/5/63

Banco Nacional de Minas Gerais S/A
Resumo do Balancete Geral Em 5 de Abril de 1963

ATIVO

Caixa	8.365.827.914,40
Empréstimos	25.854.168.127,20
Títulos de renda e outros valores	12.652.388.069,30
Imóveis de uso do Banco, móveis, maquinaria e instalações	2.583.815.639,50
Agências e Correspondentes	41.829.037.807,00
Contas de Resultado	2.613.313.911,70
Contas de Compensação	27.312.768.092,30

PASSIVO

Capital e Reservas	2.275.759.000,00
Depósitos	40.628.992.306,20
Ordens de pagamento e outros créditos	8.890.938.263,50
Agencias e Correspondentes	38.281.898.129,15
Contas de Resultado	3.821.984.680,90
Contas de Compensação	27.312.768.092,30

CONSELHO DE ADMINISTRAÇÃO

PRESIDENTE — Paulo Auler
VICE-PRESIDENTES — Milton Vieira Pinto — Itair Dias de Figueiredo — José Wanderley Pires.

DIRETORIA EXECUTIVA

DIRETOR PRESIDENTE — Eduardo Magalhães Pinto
DIRETOR-SUPERINTENDENTE — Marcos de Magalhães Pinto
DIRETORES — Francisco Farias — José Luiz de Magalhães Lins — Antônio de Pádua Rocha Diniz — Fernando de Magalhães Pinto

CONTADOR-GERAL
José Carvalho Monteiro
Tên. Cont. nº 164 — CRCMG.

EDITAL

JUIZO DE DIREITO DA VARA DOS FEITOS DA FAZENDA PUBLICA E ACIDENTES DO TRABALHO DA COMARCA DE FLORIANOPOLIS. EDITAL DE CITAÇÃO COM O PRAZO DE TRINTA (30) DIAS.

O Doutor João Tomas Marcondes de Mattos, Juiz de Direito Titular da Vara dos Feitos da Fazenda Pública e Acidentes do Trabalho da Comarca de Florianópolis, Capital do Estado de Santa Catarina, na forma da lei, etc

FAZ SABER a todos que o presente edital de citação virem, ou dêle conhecimento tiverem, que por parte de AIR PEREIRA, brasileiro, casado, comerciante, residente nesta Capital à rua Hoepcek, nº 1, foi requerido em uma ação de Usucapião, um terreno, com a área de 300 m2 (trezentos metros quadrados), situado à rua José Boiteux, dito imóvel confronta-se na frente com referida rua José Boiteux, numa extensão de 10 (dez) metros; nos fundos com propriedade de Ida Lira Fagundes, também numa extensão de 10 (dez) metros; no lado esquerdo com propriedade de Valmor e Vidomar Ferreira de Macedo, numa extensão de 30 (trinta) metros, e no direito, com propriedade de Bento Hippolito, numa extensão de 30 (trinta) metros. Feita a justificação da posse, foi a mesma julgada procedente por sentença. E para que chegue ao conhecimento de todos, mandou expedir êste edital de citação com o prazo de trinta dias, que será publicado na forma da lei e fixado no lugar de costume. Dado e passado nesta cidade de Florianópolis, aos quinze dias do mês de abril do ano de mil novecentos e sessenta e três. Eu Edisan de Moura Ferro, Escrivão, o subscrevi.

João Tomaz Marcondes de Mattos — Juiz Titular de Direito.

EMPREGADA

Precisa-se de uma empregada para cozinhar e arrumar apartamento de casal. Paga-se bem. Tratar à rua Almirante Lamegue Souza nº 11 Apto 21.

A sonegação é crime fiscal, Evite-a! Seja um bom brasileiro sendo um bom contribuinte

Acontece Sim

Por WALTER LANGE
Nº 296

Dia 12 de Maio. — Dia das Mães.

"Escreve Henry Ward Beecher: "As orações de uma mãe, o sigua, Jamais perdem a rota em direção ao Trono de tôda a bondade."

Vejamos o que se passou com Mônica, a mãe de Santo Agostinho; ela era bem uma mulher de oração. E conhecida a história de suas orações, durante uma noite inteira, numa capela à beira mar, no norte da África, pedindo para que o seu filho Agostinho não partisse para a Itália, que era então um país de grandes tentações e Mônica tinha razões para pedir a Deus que seu filho não fôsse. Mas êle navegou para lá e, pela graça de Deus, entrou em contato com Ambrósio, que o conduziu a Cristo. Agostinho se tornou um dos maiores cristãos do mundo. Deus não atendeu a oração de sua mãe, Mônica, mas respondeu sua oração à sua maneira. Quantas vêzes, pensava Agostinho de tal forma que êle, entrando em contato com um homem de Deus, foi ganho para Cristo!

Um bom filho chegou-se a Diógenes e lhe disse: "O que devo fazer? Minha mãe está inconsolável porque fêz 70 anos." O filósofo respondeu: "Oh, mostre-lhe uma alegre octogenária."

São de James R. Wadsworth estas palavras: "Seguramente o amor de uma mãe é a mais pura expressão da bondade, da ternura e do cuidado de Deus que a humanidade jamais viu. Está intimamente relacionado com o amor de Deus por nós."

Afinal, o que significa ser mãe? Vejamos o que Eva Hospken nos conta em uma pequena e simples história: Uma menina de sete anos perguntou certa vez à sua mãe: "Mamãe, afinal o que é que tu és? A tia Emmi é professora, a tia Paula costura, é pois, costureira. Mas tu? O que és?" A mãe surprêsa pela inesperada pergunta, responde depois: "Muito simples, minha filha, sou tua mãe, hoje, amanhã e todos os dias." A menina acena com a cabeça, satisfeita com a resposta, mas sem ter compreendido, naturalmente, o quanto de esfôrço, preocupação e amor continham estas poucas palavras... "sou tua mãe hoje, amanhã e todos os dias. "Ela devia ter acrescentado: Todos dias e tôdas as noites" Mas, as mães não levam a sério as horas de sono perdidas... para cuidarem dos filhos! — Quando eu, como criança, ia passar as minhas férias fora, minha mãe costumava dizer: "Vais ficar alegre com tuas férias em casa da tia Paula. Lá tudo é permitido." E sorria triste, lembrando-se das suas condições de educador, missão nem sempre compreendida e um tanto ingrata. Na verdade em casa de tia Paula tudo era permitido. Quando a comida não me agradava, recebia logo o desejado pão com presunto. E assim era tudo. Fazia o que queria durante as minhas férias. Mas, tinha um triste segrêdo, apesar de tudo: "Saudades de minha mãe. Também os pais levam o melhor na educação dos filhos. Para êles não há os "sou teu pai, hoje, amanhã e todos os dias" e, sim, "nos domingos e à noite teu pai"! E, quando a mãe teve um dia cheio de aborrecimentos com o filho e pede ao pai que o castigue, é possível que êle se negue, alegando que são as únicas horas que o vê! Talvez: uma pequena adoestação, que termina assim: "Eu sou o teu bom papai, não é?" Consternado êle escutará a resposta: "Sim, tu és um bom papai, mas a mamãe é a melhor."

Certa vez um rico e jovem industrial na cidade de Berum; desprezando em matéria de religião, perguntou a um sacerdote com quem discutia, onde fica o céu. O pastor lhe perguntou, em resposta, se seria capaz de satisfazer um pedido que lhe desejava fazer primeiro. Recebendo resposta afirmativa do jovem, o pastor lhe pediu que enchesse o seu automóvel de mantimentos e roupas e levasse tudo pessoalmente a certa casa em uma das ruas pobres dos subúrbios da capital. O moço cumpriu a promessa e, dias depois, encontrando o sacerdote, lhe disse comovido: "A alegria daquelas crianças e as lágrimas nos olhos daquela mãe, me mostraram um pedaço do Céu."

A pequena Margareth recebeu uma lição para fazer em casa, tão difícil que a própria mãe não soube resolver certo. No dia seguinte veio com nota "insuficiente". A mãe ficou triste mas ela a consolou dizendo: "Não te aborreças, mamãe, as outras mães também erraram a conta."

PLAMEG Constrói Grupos Escolares em todo o Estado

Dando prosseguimento às obras concernentes ao Plano de Escolarização do Govêrno Celso Ramos, o Plano de Metas vem dando um impulso decisivo para o mais rápido e eficiente cumprimento do programa traçado para êsse fim. Apenas em 1962, foram iniciados 38 estabelecimentos de ensino, perfazendo um total de 154 salas de aula. Vários dêsses estabelecimentos já foram concluídos e o restante, em quase sua totalidade, deverá estar terminado até meados do corrente ano.

Apresentamos abaixo a relação dos grupos escolares construídos ou em execução pelo PLAMEG:

GRUPOS ESCOLARES CONSTRUIDOS OU EM EXECUÇÃO PELO PLAMEG

ESPECIFICAÇÃO	SALAS Nº DE	MUNICIPIO	INICIO (1962)	TERMINO PREVISTO 1963)
1. G. E. de Ganhos	3	Biguaçú	Julho	Concluido
2. G. E. de Canto dos Ganchos	3	Biguaçú	Agôsto	Concluido
3. G. E. de Garcia	4	Blumenau	Julho	Concluido
4. G. E. de Ponta Aguada	6	Blumenau	Julho	Junho
5. G. E. de Centro da Praia	3	Camboriú	Setembro	Concluido
6. G. E. de Passagem	6	Tuberão	Julho	Concluido
7. G. E. de Dal Pae	4	Campos Novos	Setembro	Maio
8. G. E. da Cidade	4	Chapecó	Março	Concluido
9. G. E. de Arabutã	3	Concórdia	Julho	Concluido
10. G. E. de Rio Maina	4	Criciúma	Setembro	Abril
11. G. E. de Papoceiras	3	Florianópolis	Julho	Junho
12. G. E. da Prainha	10	Florianópolis	Abril	Setembro
13. G. E. de José Boiteux	3	Ibirama	Setembro	Maio
14. G. E. de Canguerí	3	Imaruí	Outubro	Concluido
15. G. E. de Canguerí de Fora	3	Imaruí	Outubro	Concluido
16. G. E. de Imbituba	5	Imbituba	Setembro	Maio
17. G. E. de Petrolândia	3	Petrolândia	Setembro	Julho
18. G. E. de Floresta	6	Joinvile	Agôsto	Novembro
19. G. E. de Guatá	6	Lauro Muller	Setembro	Setembro
20. G. E. de Aririú	6	Mafra	Fevereiro	—
21. G. E. de Aririú	6	Palhoça	Agôsto	Maio
22. G. E. de Tocos	3	Porto União	Setembro	Abril
23. G. E. de Vila Nova	2	Rio Negrinho	Julho	Concluido
24. G. E. de Marta Tavares	2	Rio Negrinho	Julho	Concluido
25. G. E. da Cidade	6	S. Lourenço d'oeste	Março	—
26. G. E. de Salto Maruí	4	São José	Setembro	Concluido
27. G. E. de Salete	4	Salete	Setembro	Abril
28. G. E. de Santa Rosa	4	Sombrio	Setembro	Abril
29. G. E. de José Patrocínio	4	Sideropolis	Setembro	Maio
30. G. E. de Passo Manso	2	—	Setembro	Abril
31. G. E. de Vargem	3	Campos Novos	Novembro	Maio
32. G. E. de Morretes	6	Tubarão	Outubro	Maio
33. G. E. da Cidade	6	Tubarão	Outubro	Julho
34. G. E. de Esquina	4	Urubici	Agôsto	Junho
35. G. E. de Lageado Grande	4	Xaxim	Agôsto	Agôsto
36. G. E. de Salto Veloso	4	Salto Veloso	Outubro	Agôsto

151

Crônica Moderna

CESAR LUIZ PASOLD

BILHETE A UMA POBRE MÃE TRISTE!

Tu, pobre mãe... que perdeste teu filho, estás triste!

Tu sempre fôste triste, pelo simples fato de não possuíres o dom de gerar novos sêres humanos.

Por isto tu buscaste aquela criança no asilo, e o mantiste como filho. O garôto cresceu. Deu-te alegria e tristeza.

As alegrias te fizeram bem.

As tristezas, suportaste porque, mesmo sem ter igual sangue eras a mãe do pequeno.

Tu eras mãe de alma.

Sorrisos, risos, chorovas, brincaves... como qualquer mãe.

E foi como qualquer mãe que tu o viste morrer em teus braços, porque o dinheiro faltou e não deu para comprar o remédio.

A sua morte, chorastes, sofreste... a tentadora vontade de morrer, para ir ter com êle!

... da morte dêle, já passaram 10 anos...

E tu continuas triste.

Triste estás hoje, no teu dia.

Sim, porque, lembra-te, que 12 de maio é o TU DIA, pobre MÃE TRISTE!

Reunião da FARESC

O Presidente da Federação das Associações Rurais do Estado de Santa Catarina, convida a todos os membros diretores da FARESC, a se reunirem, em sua sede própria, no Bairro Agronômico, no dia 13 (treze) do corrente, às 8,00 (oito) horas.

Alvaro Veiga Lima
Presidente FARESC

CASA OU TERRENO

Compro residência localizada na zona central até Cr$ 4.000.000,00 ou terreno até Cr$1.500.000,00. Pagamento à vista.
Tratar com LEMOS pelo telefone 2114 [illegible]

Ministério da Educação e Cultura
Universidade de Santa Catarina
FACULDADE DE ODONTOLOGIA
AVISO

MINISTERIO DA EDUCAÇÃO E CULTURA Universidade de Santa Catarina Faculdade de Odontologia Nota da Secretaria

No próximo dia dezoito (18), às vinte (20) horas, no Salão Nobre da Faculdade de Direito, o eminente Professor PAULINO GUIMARAES JUNIOR, Catedrático da 1a Cadeira de Clínica Odontológica, na Faculdade de Odontologia de São Paulo, e atual Presidente da Associação Brasileira de Ensino Odontológico proferirá, à convite da Direção da Escola, uma conferência sôbre o tema "Problemas Atuais no Ensino da Odontologia no Brasil", para a qual ficam convidados a comparecer autoridades, pessoal docente e discente das diversas unidades universitárias e demais interessados pelo assunto.

Bacharel Nelsen Moritz La Porta, Secretário
Professor Pedro Alcides de Souza, Diretor.

Acervo: Biblioteca Pública do Estado de Santa Catarina

47 ANOS DE LUTA CONSTANTE EM PROL DE SANTA CATARINA NO SETOR DOS ESPORTES

O ESTADO ESPORTIVO

REDATOR
PEDRO PAULO MACHADO

COLABORADORES ESPECIAIS
MAURY BORGES — GILBERTO NAHAS
GILBERTO PAIVA

COLABORADORES
— RUI LOBO — MILTON F. A'VILA — ORILDO LISBOA — MARIO INACIO COELHO — MANGONA

Vencendo ou mesmo empatando, o Metropol será, hoje, em seu reduto, proclamado Tricampeão catarinense, façanha só alcançada por Avaí e Figueirense. Jogará o líder com o Barroso, vice-líder, que pretende estragar a festa metropolista. Demais jogos da rodada que é a antepenúltima do certame: Marcílio x Atlético Operário, em Itajaí, Carlos Renaux x Caxias, em Brusque, e América x Guaraní em Joinville.

Guaraní e São Paulo Darão Seguência Hoje ao Regional de Futebol

Aguardada com Ansiedade a II Regata Internacional de Sta. Catarina

A grandiosa festa náutica de 26 de maio, uma tela realização do glorioso Clube de Regatas Aldo Luz, está fadada ao mais absoluto sucesso, pois estarão desfilando em nossas águas numerosos remadores que participaram recentemente nos XV Jogos Panamericanos, realizados em São Paulo.

Assim é que, Martinelli, Aldo Lud, Riachuelo, América e Cachoeira, de Santa Catarina; Tietê, de São Paulo; Vasco da Gama e Flamengo da Guanabara; União e Barroso, de Pôrto Alegre, e clubes do Uruguai e da Argentina, estarão brindando as torcedores catarinenses com disputas renhidas, principalmente nos páreos de 4 com e sem.

Um páreo de escaleres tripulados por militares, será mais um interessante atrativo da manhã náutica de 26 de Maio.

Não resta a menor dúvida que todo o interêsse público naquele dia, estará voltada para o 7.º páreo que será a prova de Honra, em barcos a oito remos, quando estarão empenhados numa luta titânica as valorosas e aguerridas guarnições de Aldo Luz, Martinelli, Flamengo e uruguaios. Nesse páreo o mais importante da regata, qualquer prognóstico torna-se difícil, pois só a luta que travarão aldoenses e martinelinos — sem falarmos nos demais concorrentes, terá premiado a todos que comparecerem ao cais de aterro da Prainha — local da chegada — prestigiando a maior regata de caráter amistoso realizada em águas nacionais ou sul-americanas.

Vencedor do Paula Ramos por um a zero no embate que ambos realizaram na 7.ª rodada, espera o Clube Atlético Guaraní, logo mais, no estádio da rua Bocaiuva, realizar nova e sensacional "performance", enfrentando o esquadrão do São Paulo, que é considerado o melhor dos chamados pequenos clube da Divisão Profissional e que espera fazer as pazes com a vitória, de vez que, em seu último compromisso, contra o Atlético, foi derrotado por um tento, mesmo atuando melhor.

Um om prélio que o público presenciará logo mais na praça esportiva da Praia de Fóra que tem apanhado boas assistências, numa prova evidente de que o nosso Campeonato vem sendo prestigiado pelos aficionados, tanto que no último clássico, entre Avaí e Figueirense, a renda ultrapassou a casa dos cem mil cruzeios.

O "Bugre" deverá atuar com a mesma formação com que venceu o tricolor praiano, ou seja: Géte; Gastão, Zéca, Joel e Canhoto; Lauri e Vânio, Nêgo, Pepino, Paneco e Hélio Pinto, enquanto que o São Paulo alinhará: Tatú; Carlos, Juricí, Ká e Naizo; Vado e Aniel; Alberto, Carlinhos, Ari e Osmar.

Na preliminar jogarão os conjuntos juvenis dos mesmos, valendo pelo Campeonato da Categoria.

Preços: Cr$ 100,00 e Cr$50,00.

Brasil x Itália, Consagração de hoje em Milão

A seleção do Brasil estará o jogar hoje, em grande dos da Europa, agora, no estádio SAN SIRO, em Milão, contra a seleção nacional da Itália.

Nesta sua sexta apresentação, o onze brasileiro deverá contar com Félix e Pelé, que não atuaram frente ao selecionado da Inglaterra por motivo de contusão. Formará portanto o onze nacional com o seguinte quadro: Gilmar; Lima, Eduardo Dias e Bellini; Zito e Menaldo; Dorval, Quintinho, Pelé e Pepe.

Morelli, uma esperança que surge

Escreveu Nelson S. Andrade

Surge, no cenário futebolístico da Capital, um futuroso craque, continuando a grata revelação do Campeonato Regional de Futebol, não só pelo seu jôgo vistoso e elegante, mas muito especialmente pela sua potência e visão do gol, tornando-se, assim, o terror dos goleiros adversários. Leal e valente, disciplinado e educado enfim, o topáz tem tudo para se tornar num magnífico atleta de futebol, revelando-se o grande esperança do Avaí Futebol Clube para a conquista do Campeonato da Cidade, nesta arrancada invicta e é a primeira data com zero ponto perdido, desportando Morelli como artilheiro absoluto, com 5 gols marcados.

Ainda domingo passado, quando o esquadrão "azzurro" goleou impiedosamente o seu grande adversário e velho rival, o Figueirense Futebol Clube, pelo escore de 4 x 1, Morelli apresentou-se como uma das melhores figuras do gramado, marcando 2 belíssimos tentos, esbanjando colocação e classe, apesar da severíssima marcação adversária. Seus dribs a gol, invariàvelmente são certeiros e terríveis, causando verdadeiro pavor em qualquer defesa, como aconteceu domingo contra os alvinegros do Continente, que passaram o jogo todo apavorados com sua presença.

Por êste motivo, está de parabens a Capital e o Estado de Santa Catarina, por esta bela esperança do futebol barriga-verde e, muito mais, muito mais mesmo, o Avaí, por ter em sua fileiras um atleta com tantas qualidades, não só como desportista mas também como cidadão, pois Morelli é brioso oficial da nossa gloriosa Polícia Militar.

Jornalista Gilberto Nahas

Com o título "O Barriga-Verde Gilberto Nahas", a Marinha em Revista, em sua edição de março e abril último, divulgou a seguinte nota: — "O Barriga-Verde Nahas é nosso colaborador em Florianópolis. Agora, através da Revista "Luso-Brasileira", daquela cidade, tivemos notícias de que o referido jornalista é também excepcional árbitro de futebol, tal qualidade nada afeta sua vida esportiva, não pesa em seu ataque pela aludida Revista, o que o honra e, igualmente, a Marinha pela sua atuação exemplar, que é bem um reflexo da educação moral e cívica que nos propomos a todos os que dela fazemos parte.

Vamos também na entrevista, que nosso Colaborador concedeu à citada Revista e seu ardoroso espírito de Marinha em que faz questão de salientar a sua condição de interessante dos seus quadros subalternos.

Por tudo isso A Marinha em Revista, leva ao "BO Nahas uma palavra de estímulo com os votos de sucesso crescente no decorrer de sua carreira esportiva, sem que jamais deixe a gloriosa Marinha do Brasil."

Dr. Aloísio Monquilhott

CLINICA DENTARIA

Tratamento das afecções da bôca em adultos e crianças pelo cirurgião-dentista e cirurgião Contenção de protese parcial e totais

Atende de 2ª a 6ª feira das 8 às 12 horas e das 14 às 19 horas, nos sábados pela manhã.

Exclusivamente com hora marcada.

Consultório: Edifício Joaleta — sala 101 — rua Deodoro Coelho.

VELA

Teve seu término na manhã do último domingo o campeonato da Flotilha Tamandaré, referente à temporada de 1962/63, compreendendo 7 regatas.

Eis o resultado da última série:

1º lugar — BRUMA — Leonel da Silva Filho e Luiz Carlos de Mello

2º lugar — ITAGIBA — Fausto Pamplona e Luiz Heltor Napoleão

3º lugar — OLINDA — Humberto Beirão e José de Castro

4º lugar — TAUBATÉ — Leocádio Cúnea e Eugênio Beirão

Com esta regata ficou sendo a seguinte colocação individual do referido campeonato:

TIMONEIROS

1º lugar — Humberto Beirão com 5 primeiros e 2 terceiros, totalizando 5.192 pontos.

2º lugar — Fausto Pamplona com 1 primeiro, 2 segundos, 2 terceiros e 1 quarto e 1 desclassificação num total de 3.126 pontos.

3º lugar — Leonel da Silva Filho com 1 primeiro, 2 segundos, 1 quarto, 1 quinto e 2 sextos com 2.694 pontos.

4º lugar — Leocádio Cúnea com 2.112 pontos.

5º lugar — Múrio Vieira Filho com 1.039 pontos.

6º lugar — Deuton M de Oliveira com 956 pontos.

7º lugar — Roberto G. Cúnea com 758 pontos.

PROEIROS

1º lugar — Luiz Heltor Napoleão com 3 primeiros, 2 segundos, 1 terceiro e uma desclassificação totalizando 4.195 pontos.

2º lugar — José de Castro com 3 primeiros 2 terceiros num total de 3.441 pontos.

3º lugar — Luiz Carlos de Mello com 1 primeiro, 2 segundos, 1 quarto, 1 quinto e 2 sextos com 2.694 pontos.

4º lugar — José Carlos

(Cont. na 7ª pág.)

Guarujá x "O Estado" na manhã de Hoje no Estádio da Rua Bocaiuva

Em comemoração aos seus aniversários que transcorrem hoje e amanhã, os conjuntos do Rádio Guarujá e "O Estado" estarão prelindo esta manhã, no estádio da rua Bocaiúva, em disputa de artístico taça oferecida pelo diretor desta fôlha, dr. Rubens Arruda Ramos, sendo que, após o encontro, os dois quadros irão para uma cervejada de confraternização.

O prélio, que está marcado para ter início às 9 horas, vem sendo esperado com ansiedade pelos funcionários e operários dos dois órgãos informativos que em pêso irão ao estádio praiano para incentivar os seus jogadores ao triunfo.

Recorde-se que, na última disputa entre os dois quadros, levado a efeito no Abrigo de Menores, vencemos por 2 x 1

Torneio de Apresentação das Faculdades

Dando sequência ao Torneio de Apresentação das Faculdades da Universidade de Santa Catarina que ora se efetiva, prelaram terça feira na quadra da Faculdade de Direito as equipes da Farmácia e Medicina, em que a equipe de Farmácia sôube categoricamente suplantar a da Medicina pela contagem de 2 tentos contra 1.

Formou a equipe de Farmácia com Rogério, Osni, depois Oslin e novamente Osni, Deodoro, Roberto e Alvair.

Medicina alinhou e perdeu com Márcio, Chaniso, Antunes, depois Borini-Julio, depois Antunes e Nadjo.

No primeiro tempo marcador apresentou-se em branco, sendo que aos 2 minutos e 30 segundos da segunda etapa, Roberto abriu a contagem pela Farmácia, para aos 3 minutos e 8 segundos Nadjo empatar a partida.

No final da partida aos 17 minutos e 50 segundos novamente Roberto de falta nas proximidades da meia lua da área contrária, desempata a partida, favorecendo assim o marcador para a equipe da Farmácia marcador êste que durou até o fim.

DETALHES TECNICOS DA PARTIDA

Aos 3 minutos e 7 segundos Borini substitue

Cont. na última página

Prosseguirá hoje o Certame Salonista

O campeonato de futebol de salão da capital do Estado vai ter sequência na noite de hoje. Na preliminar jogarão as esquadras do Postal Telegráfico e Paula Ramos, num match em que a liderança paulista estará em jôgo. No match de fundo veremos outro clássico, agora reunindo Clube Doze de Agôsto e Bocaiuva, quando os dozistas lutarão para conservar a liderança. Os jogos serão iniciados às 17,30 horas tendo por local a quadra do estádio Santa Catarina.

Confirmada Presença do "Mengo"

Já está confirmada a presença do CR Flamengo da Guanabara, na II Regata Internacional, a ser efetivada no dia 26 próximo em nossa baía sul.

Como se sabe a grande maratona remística será patrocinada pelo CR Aldo Luz, local.

CARROSSEL

— PEDRO PAULO MACHADO —

Amanhã será mais velhinho um ano o jornal que o saudoso dr. Runo Linker e outros intelectuais êsse fundaram e que disse logo a que veio, servir coletividade mantendo sempre pela honestidade e narrar as coisas como elas são. Dá a satisfação de dever cumprido notarmos o quanto o jornal progrediu de maneira que o prosseguimento da jornada pela bem imprensa, continua sendo o estímulo de ser da cidade no local lutando independentes as dificuldades cada vez maiores e que a muitos desalentam.

XXXXX

AS 8 horas de existência amanhã veremos transcorrer. Quer dizer que o mais antigo diário de Santa Catarina em dois anos estará comemorando o seu cinquentenário, o que será motivo de satisfação incontida pois representa a vitória de uma jornada de trabalho em prol das boas causas nas quais tivemos parcelas preponderante destinadas que fomos para as lutas do jornalismo sadio.

XXXXX

Em comemoração à data hoje pela manhã, no "Campo da Liga" que o "Avaí" Oval nos cedeu à Rádio Guarujá (em festas hoje), sustentaremos uma luta com os rapazes que vivem no ar. O Amilton, nosso esforçado "coach" já me escalou para formar no time explicando ante a admiração dos demais colegas que o nosso goal dá soffa contra os quarentões, pois na última vez que se defrontaram os dois times, estivemos levando o pior e êste que nos escreve saiu de cena do intermediário e foi servir na ponta direita. Bem cinda conservo a medalha pela retumbante vitória e a lembrança das manifestações de alegria dos companheiros de equipe pelo triunfo obtido, do qual os rapazes da rua João Pinto pretendem desforrar-se hoje.

XXXXX

Deixando de lado o futebol menor, tratemos do que mais interessa ao público leitor que compra o jornal para estar em dia com coisas mais importantes. No estádio praiano, pelo Regional de Futebol, serão protagonistas Guaraní e São Paulo, quinto e quarto colocados, respectivamente, que deverão sustentar um bom duelo, estando o cotipe do "Bugre" em condições de disputar uma luta de igual para igual, hoje visto que no seu último compromisso conseguiu dobrar o "onze" bicampeão do Paulo Ramos enquanto que os sampaulinos foram vencidos pelo Atlético, tendo ambos os encontros acidentados e com mínimo.

XXXXX

O Metropol poderá, hoje, estar festejando a conquista do "TRI". Joga esta tarde, em seus domínios, o clube de Criciúma que dará combate ao "onze" vice-líder do Almirante Barroso. Precisará tão sòmente de um empate o clube dos mineiros para possuir o galardão máximo pela terceira vez consecutiva.

XXXXX

No estádio de San Siro, em Milão, o selecionado do Brasil cumprirá seu sexto compromisso na Europa, enfrentando a famosa "Squadra Azzurra" que em 34 e 38 levantou a Taça do Mundo, hoje em poder da Confederação Brasileira de Desportos. Ainda quarta-feira, contra o "English Team", não fomos além de um empate, mas, em parte, recuperamos a confiança dos brasileiros que sentem que o selecionado está melhorando de jôgo para jôgo.

XXXXX

Hoje, iniciando o Campeonato Mundial de Basketball, serão levados a efeito os seguintes encontros: Uruguai x França e URSS x Canadá, em Belo Horizonte; Estados Unidos x México e Argentina x Itália, em São Paulo; Iugoslávia x Perú e Japão x Pôrto Rico em Curitiba. Todos são jogos eliminatórios que prosseguirão amanhã e têrça-feira.

No maracanãzinho, no Rio, é que serão efetuados as semifinais e finais.

XXXXX

E prosseguem com grande animação os preparativos para a II Regata Internacional de Santa Catarina. Sucesso à vista. Ontem o C.R. Aldo Luz, promotor da grandiosa competição, recebeu a inscrição dos gaúchos.

Acervo: Biblioteca Pública do Estado de Santa Catarina

Deficit de 3 Bilhões no orçamento alemão de 1962

BONN — A execução do orçamento da República Federal de 1962 trouxe consideráveis dificuldades, anuncia o Tesouro alemão. O balanço final, apresentado no relatório do Ministério acusa um deficit de 3 bilhões de marcos.

Conforme explica o relatório, o aumento das despesas foi determinado em primeiro lugar pelo esfôrço de defesa da República Federal. Dois terços do crescimento dos gastos se deve às crescentes obrigações de defesa militar e civil.

Além disso pesou sôbre o orçamento o aumento dos gastos sociais, a ajuda federal a Berlim, a auxílio à agricultura e à expansão das rodovias federais.

CARATER DINAMICO DO ORÇAMENTO

O caráter dinâmico do orçamento é revelado pelas consideráveis alterações nas entradas e saídas. Dos 1,5 bilhões de empréstimos públicos concedidos, por exemplo, sòmente a metade foi colocada. A renda tributária foi de meia bilhão inferior do que estipulada, em virtude de mudanças conjunturais da economia. O Govêrno, por sua vez tentou medidas de economia nas despesas públicas, mas essas não bastaram para compensar o crescimento dos gastos de defesa, que surgiram de modo imprevisto no fim do ano orçamentário.

O balanço formal do orçamento acusa entradas totais no valor de 32,5 bilhões de marcos e despesas no montante de 32,8 bilhões.

VELA

(Cont. da 6ª pág.)

(COLABORAÇÃO DA VOVÓ DO PITO)

Os irmãos sabem que temos na prática da doutrina umbandista o hábito de dirigir nos em caravana aos locais diletos dos orixás, em obrigação espiritual. Essa demonstração coletiva de fé é uma das mais comoventes demonstrações da espiritualidade do sagrado Umbanda, pois nas praias, nas pedreiras, nos costados, nas encruzilhadas e nas matas sentimos o contato direto com as entidades siderais que comungam conosco de momentos motivos de atividade mental. Essas demonstrações devem ser organizadas com religiosidade, pois sua beleza reside principalmente na simplicidade e singeleza vivida pela chama viva da fé, que transborda dos corações.

No entanto, no dia de "Ogum", quando as Tendas e Centros Catarinenses ruforam seus "Alojós" para homenagear "São Jorge", e depois seguiram aos "pontos dos Despachos" (nas praias ou matas), na sua maioria não foi isso que se verificou. O que vimos foi muita vaidade amanada de aparatos puramente materiais com muita gente, procurando sobressair-se ostentando roupas enfeites, vestimentos carissimos e uma exuberância de trajeiros diante de máquinas fotográficas, apontando tudo, menos uma demonstração que deveria ser unguida de espiritualidade, porquanto nas obrigações tudo o sfarde e superfluo tôda a pompa e magnificência devem ser afijadas para longe. O que devemos demonstrar nessa ocasião quando buscamos os recantos preferidos dos orixás, é o recolhimento que nos leva à elevação por sôbre as coisas terrenas, na busca da sublimação.

Nas obrigações, os umbandistas devem prestar suas homenagens a Ogum ou a outros Orixás, deixando de lado orgulho, o grande inimigo da perfeição pois o orgulho não constrói. É preciso que cada um se sinta liberto das coisas negativas da vida, procurando revestir-se da pureza espiritual exigida para os grandes momentos de comunicação com o Além, pois é de lá que recebemos a dôce inspiração que nos conduz ao caminho da renúncia e do progresso mental.

Esse espírito devoto é o que deve predominar nas obrigações. Quem não fôr capaz de experimentá-lo espontâneamente, precisa estudar muito, refletir muito, aproximar-se muito dos guias espirituais em busca da chave de seus problemas, pois ainda está muito preso à terra e às coisas rasteiras da vida precisando de muito esfôrço para sua libertação espiritual, — no caminho da evolução — que é o escopo visado por todos nós. — Saravá a Umbanda Universal.

A LEITURA E MUITO ÚTIL

Todos os que nos acompanham hàbitualmente, nos já vários mêses que fazemos circular esta coluna, que bem justifica seu título como "O Símbolo dos Adeptos da Lei de Umbanda que realmente é, devem saber da persistente campanha desenvolvida nesta coluna em favôr da elevação da cultura, incutindo o hábito da leitura entre os irmãos da fé.

Todos nós devemos ter presente que o manuseio constante de bons livros doutrinários, sòmente poderá desenvolver o mente, reforçando os conhecimentos necessários para alicerçar o progresso espiritual que tanto buscamos.

É evidente que o umbandista tornando-se mais instruido estará em melhores condições para o cumprimento de suas obrigações religiosas o que não deixará de influir na sua evolução espiritual, e, conseqüentemente, nos dons mediúnicos porventura recebidos do Alto. Todo o livro, por mais simples e modesto que seja, traz sempre belas mensagens capazes de enriquecer a mente do leitor. Se êsse volume é de nosso doutrina então o proveito será preponderante.

Assim nos referimos por ter chegado ao nosso conhecimento, haver, em algumas tendas, chefes de terreiro que desaconselham a leitura aos seus filhos, de fé e associados afirmando que a leitura lhes prejudicará o desenvolvimento mediúnico.

Aí está um êrro que precisa ser corrigido. Convém afirmarmos a todos os confrades que a leitura sadia ensinando a doutrina — nenhum mal faz ao desenvolvimento da mediunidade — que, ao contrário, deverão se aproveitar das belas lições espirituais vazadas pelos teóricos da Umbanda, nessas admiráveis obras que enriquecem a biblioteca de nosso religião.

Todo o livro sempre tem valor e o médium — mesmo em desenvolvimento — deve ser um leitor constante, para saber a origem e o destino das coisas. A leitura sadia não prejudica a mediunidade: ao contrário, até pode auxiliá-lo! — Saravá a Umbanda Universal!!!

Cardoso com 1.835 pontos. 5º lugar — Nelson Vieira com 1.059 pontos.

6º lugar — Alvaro Luiz Silva com 968 pontos.

7º lugar — Claudomor Pamplona com 758 pontos.

8º lugar — Luiz Henrique Beirão com 679 pontos.

Aos dois primeiros colocados (primeiros e timoneiros) serão oferecidos taças e medalhas, bem como a tripulação do Barco BRUMA, por ter sido a guarnição que mais vêzes compareceu à raia.

Hoje a Flotilha Tamandaré fará realizar o encerramento da temporada 1962/63 com uma regata no período da manhã. Por nosso intermédio a diretoria da Flotilha Tamandaré convida todos os aficionados e simpatizantes para que compareçam no Iate Clube às 8,30 horas.

Sob o patrocínio e organização da Associação dos Veleiros da Classe Sharpie do Estado de Santa Catarina, hoje será realizada na raia oficial do Veleiros da Ilha o prova ENCERRAMENTO, constituída de duas regatas cujo início da primeira está marcado para às 9,30 horas.

Essa prova que marca o término das atividades da Associação, à exemplo das anteriores, é aguardada com grande interesse pelos aficionados da vela, devendo dela participar tôdas as flotilhas filiadas.

Por nosso intermédio a Diretoria da Associação agradece a colaboração emprestada pelos velejadores catarinenses, sem a qualquer um dos empreendimentos realizados, inclusive a realização do 3º Campeonato Brasileiro da Classe, aqui realizado em janeiro último.

CHEGOU BORIN

A ESPONJA DE AÇO DIFERENTE PORQUE JÁ CONTÉM SABÃO

Agora, com Borin, tudo brilha mais e fica mais limpo com menos trabalho e maior economia. Borin - a única esponja de aço no Brasil que já contém sabão. Borin é mais econômica e vale por duas esponjas de aço comuns porque elimina o uso complementar de pastas, saponáceos e sabões, que tornam a limpesa mais custosa. Borin torna mais limpos as panelas, talheres, louças e utensílios de vidro. Borin dá brilho instantâneo e não risca. Borin é macia para as suas mãos. Depois de usar Borin deixe-a secar com sua espuma.

Exija Borin-a nova esponja de aço do oval azul-porque Borin faz todo aquilo que a Sra. esperava!

2 SAQUINHOS

FAMILIAR
10 esponjas
ECONÔMICO
18 esponjas

COMO CONCORRER AOS PRÊMIOS:

Basta - Remeta a embalagem de Borin, acompanhada de seu nome e endereço, para ganhar um lindíssimo conjunto Pyrex ou Colorex e, para seu filho, filha ou familiar, o famoso traje do Zorro da Walt Disney.

Toddy - Retire o rótulo do vidro de Toddy, escreva atrás seu nome, idade e endereço, para ganhar o traje do Zorro e muitos outros prêmios. Para a mamãe, conjuntos Pyrex ou Colorex.

Deposite a embalagem ou rótulo nas urnas TODDY ou remeta ao Representante BORIN, G. de C. Pereira & Cia. S. A., r. Felipe Schmidt, 36, c. a. 12 - Florianópolis SC.

COMPRE BORIN E GANHE CONJUNTOS PYREX - COLOREX E TRAJES DO ZORRO

MAIS UM PRODUTO DA CIA. TODDY QUALIDADE COMPROVADA

CONVITE

A Associação Cultural e Recreativa do Professor, tem o prazer de convidar V. Sia. e Exma. Família para visitar a exposição que será realizar nos dias 17,18 e 19 em sua séde provisória à rua Padre Roma, 110 (Grupo Escolar São José). Os trabalhos expostos foram inteiramente confeccionados pelos seus associados, e os tecidos bordados pelas firmas Renaux e Schellesse.

A venda dos produtos reverte-rá em benefício da Colônia de Férias da referida Associação.

Torneio de apresentação das Faculdade

Cont. na ultima pagina

Antunes p/Medicina. Aos 4 minutos e 34 segundos Osiin substitue Osny p/ Farmácia. Aos 7 minutos e 30 segundos Antunes retira em lugar de Julio p/ Medicina. Aos 12 minutos e 5 segundos Osiin substitue Osiin novamente p/ Farmácia.

1º tempo terminou com marcador em branco.

final 3 x 1 pró Farmácia.

Juiz: Luiz Milis auxiliado por Anibal Gonçalves, ambos com bôa atuação.

Local: Quadra da Faculdade Direito.

Mesários: Mário Cesar e Antos (cronometrista)

Ayrton Cidade e Salum (apitadores)

DIREITO 35 x ODONTOLOGIA 20.

Já pela partida de fundo proferiam em cestobol as equipes de Odontologia e Direito saindo vencedora a equipe de Direito pela contagem de 35 x 20. Direita alinhou com Mário Pedro, Pic-le, Breda, Norberto, Cláudio e Ivens. A equipe de Odontologia pôsdeu com Mário Cesar, Flavio, Adolfo, Jesus Belfir e Eair. Jogaram e marcaram pela Faculdade de Direito: Mario Alessi com 6 pontos, Pedro 14, P'colé 14, Claudio 1. Pela Odontologia marcaram: Mário Cesar 16 pontos, Jesus 4.

Os primeiros 20 minutos terminaram com o marcador assinalando o placard de 13 a 6 pró Direito. Final 35 a 20 para o quinteto da Faculdade de Direito.

DETALHES TECNICOS

Local: Quadra da Faculdade de Direito.

Marcador: final de 35 x 20 pró Direito.

Juizes: Aluisio Dobes e Marco Aurélio B-abaldi.

Anormalidades não houve.

OBS: Mário Cesar dos Anjos atleta da Faculdade de Odontologia, foi o cestinha da partida com 16 pontos marcados.

Para Você

Minha moezinha querida

Que Deus me deu para me guiar na vida
Aceites esta simples homenagem
Desde que emblaste em teus braços
Que muitas vêzes chorou em teus regaços
Guardando eternamente a tua imagem

Hoje e teu dia todos comemoram
Todos? Não... pois muitos choram
Por não terem mãis quem lhes deu a vida
Mais eu posso e meu coração
Grito de amor e de gratidão
Por ti ó minha mãe querida

Maria mãe de Jesus tem seu altar
Onde ajoelhados vamos rezar
Pedindo perdão pelos nossos pecados
Também tu ó mãe querida
Que Deus me deu para me guiar na vida
Tens teu altar nos corações de teus filhos amados

Ó se todos fossem iguais a mim
E pudessem dizer assim
Tenho minha mãe para me guiar
Pelos caminhos ásperos deste mundo
Com seu carinho e seu amor profundo
Para que na vida eu possa triunfar

Osmar Ramos

"SHOW AO VIVO"

A presença real do espetáculo através da nova linha de rádios PHILLIPS, TELESPARK, FRANKLIN E EMPIRE.

Os maiores êxitos da Indústria Eletrônica Brasileira, supremacia mundial em alcance seletividade e eficiência. Agora em Copacabana Móveis, V.S. poderá bem servir das mais atividades de vendas da mais avançada linha de rádios e radiolas.

Visite-nos à rua Felipe Schmidt, 41
Florianópolis — S.C.

LIRA TENIS CLUBE

18 — Sábado — Soirée da Odontologia. Início às 22 horas.

22 — 4a Feira — Reunião da Turma da Colina, em pró da campanha de agasalhos para uma família flagelada. Início às 20 horas — Atrações e brindes.

25 — Sábado — Soirée da Engenharia — início às 22 horas.

Coluna Espírita

Sob a responsabilidade da Fed. Esp. Catarinense de repúblico.

"IDEAL ESPIRITA"

O título da Coluna de hoje é exatamente o nome dado ao primeiro livro-texto da literatura espírita. Aliás, Ideal Espírita é mais do que um pequeno livro em miniatura, trata-se, na verdade, de uma preciosa jóia da literatura espiritualista, que nos oferece a Comunhão Espírita Cristã.

Jóia preciosa na sua bela apresentação, nas cores suaves e no desenho inspirado de Jo;

Jóia tão preciosa, quão precisa foi a idéia de se editar um livro-mirim, facilmente manuseável, "no intervalo de serviço ou no percurso da oficina, na excursão fortuita ou no repouso eventual, nos momentos da sala de espera ou em breves ensejos de observação e reflexão em locais públicos."

Jóia verdadeira, da mais pura fonte, lastrado para comprovação os nomes de Francisco Cândido Xavier e Waldo Vieira;

Jóia de valor incalculável, pelas lições que nos transmitem Emmanuel, André Luiz, Meimei, Valerium, Scheilla e outros verdadeiros sóritves da espiritualidade.

Saibamos aproveitar as fulgurações dessa preciosidade literária, de que CAMINHO ALTO, a seguir transcrito, é uma amostra bastante convincente.

CAMINHO ALTO

Além da morte, as alegrias são fulgurações crescentes do espírito, na liberação das fôrças ilusórias que se descartaram da matéria mais densa, entretanto, no mesmo princípio, as dores da consciência atingem o superlativo da angústia.

A vista disso, o remorso em nós é qual fulcro de agonias morais reavivando a lembrança dos nossos erros, com espanteso poder de repetição.

Carregamos, dêsse modo, o fardo de nossas culpas, a exibir constantemente o espetáculo das próprias fraquezas, e imploramos a reencarnação como quem sabe que o corpo físico é o instrumento capaz de reabilitar-nos.

Nessas circunstâncias, não poupamos súplicas, não regateamos promessas, não medimos votos, não subestimamos sacrifícios... Entendemos serviço e luta, assistindo a inquietude do sedento que pede água.

Queremos apaziguar paixões, purificar sentimentos, resgatar débitos, santificar ligações e elevar expressões, na renúncia da própria renovação.

E, quase sempre, renascemos em duras dificuldades, a fim de redimir-nos. A miséria do aluno interna-do na escola para educar-se.

Não recuses, assim, a provação ou o problema que o mundo te impõe, nas horas breves da passagem sob a neblina da carne. A moléstia, a nibilação, o sonho torturado, o parente difícil, a separação temporária ou o infortúnio comestico representam cursos rápidos de regeneração pessoal, em que somos chamados ao próprio burilamento.

Recorda que voltarás, amanhã, para o lar da luz de onde viste. Não impeças que o suor do trabalho ou o pranto do sofrimento te dissolvam as sombras do coração.

Todo o mal de ontem resurge no mal de agora para que o bem apareça e retome a governança da vida.

O êrro desajusta.

A dor restaura.

E por isso que, entre a ilusão que obscurece e a verdade que ilumina, a reencarnação será sempre o alto caminho do recomêço.

Emmanuel

Acervo: Biblioteca Pública do Estado de Santa Catarina

Faculdade de Farmacia: Plano de Trabalho Visa a Ampliação de Laboratórios e a Criação de Novas Secções

O ESTADO
O MAIS ANTIGO DIARIO DE SANTA CATARINA
Florianópolis, (Domingo), 12 de maio de 1963

O Programa de Trabalho elaborado pela Secretaria da Faculdade de Farmácia, e aprovado pela congregação — Programa para o corrente ano — que visa a ampliação dos laboratórios, criação de novas secções, instalação da Biblioteca, oficina para atender o material técnico, o almoxarifado está em pleno andamento.

As atividades didático — pedagógicas, também não foram descuradas pois chrigiu os professores a apresentarem os seus "planos de curso" de aulas e relatório anual das atividades desenvolvidas. Também se preocupou a direção da Faculdade de Farmácia, de novos estágios para professores e instrutores, ministração de cursos por professores convidados, excursões científicas, hórto botânico, colaboração com a Faculdade de Medicina e com as outras unidades de ensino da Universidade de Santa Catarina.

A tradicional Faculdade de Farmácia da Universidade de Santa Catarina (chamada antigamente de Faculdade de Farmácia e Odontologia) foi fundada em 22 de janeiro de 1946. Em 1.948 quando foi autorizado o seu funcionamento por Decreto, iniciou as suas atividades, matriculando a primeira turma de alunos, com aparelhamento mínimo indispensável para o funcionamento regular. E, 1951, a Faculdade foi reconhecida pelo govêrno da República.

Inicialmente, a Faculdade de Farmácia e Odontologia de Santa Catarina, firmou o seu patrimonio financeiro, em doações feitas pelo govêrno do Estado de apólices inalienáveis da dívida pública. Com outros auxílios posteriores, a Faculdade fez pequenas melhorias em suas instalações, assegurando a sua sobrevivência.

No ano de 1960, quando foi criada a Universidade de Santa Catarina, a então Faculdade de Farmácia e Odontologia, foi desmembrada, passando a se denominar, Faculdade de Farmácia da Universidade de Santa Catarina. Daí então, a congregação da Escola reunida elegeu a sua primeira diretoria, recaindo as escolhas nos nomes dos professores Luiz Osvaldo D'Acampora para Diretor, Raulino Horn Ferro para Vice Diretor e para o Conselho de Representantes da Universidade os professores Polydoro Ernani S. Thiago e Raulino de Souza Sobrinho.

Nesta fase, o Diretor, Prof. D'Acampora, com o apôio integral do Magnífico Reitor da Universidade de Santa Catarina, Professor João David Ferreira Lima, conseguiu o grau de desenvolvimento da Escola, sendo que atualmente, em aparelhamento e condições técnicas, iguala-se aos estabelecimentos congêneres do País.

No ano de 1962, graças ao empenho do Diretor da Escola e do Magnífico Reitor, pôde a Faculdade de Farmácia, ver concluído o predio para a instalação dos laboratórios, o chamado "elefante branco". Nele, hoje em dia podemos notar o completo aparelhamento adquirido, modernamente instalado e em ótimo funcionamento das aulas práticas.

O prédio da Secretaria foi reformado, para atender as exigencias e que antes se encontrava em estado precário de conservação.

Em face das dificuldades surgidas com o funcionamento das aulas teóricas — que estavam sendo ministradas no prédio da Secretaria, na Faculdade de Direito e no Departamento de Saúde Pública trazendo sérios problemas relacionados com o espaço e com o horário — resolveu a Direção da Faculdade de Farmácia mais uma vez apelar para a boa vontade do Magnífico Reitor, objetivando a construção de prédios de madeira, pré-fabricados porém, muito amplas e confortáveis salas de aula.

Para a aquisição do material indispensável para o funcionamento dos laboratórios, foi promovida pela Faculdade, concurso-ria administrativa, a fim de que se especializasse a desejado material. Somente neste setor, foram gastos cerca de 4 milhões e quinhentos mil cruzeiros.

Conta a Faculdade de Farmácia atualmente, com 88 alunos, com orientação nas aulas teóricas e práticas, graças ao melhoria introduzidas.

Com o objetivo de aperfeiçoar o corpo discente da Escola, foram encaminhados para estagiar nas Faculdades de Farmácia das Universidades de Rio de Janeiro, Paraná, São Paulo e Porto Alegre, professôres Raicio J. Moreira da Silveira, Raulino José de Souza Sobrinho, Lauro Lopes e Benito Ribas.

Há pouco tempo esteve em nossa Capital, o prof. Silva Jardim da Faculdade de Farmácia do Rio de Janeiro, que ministrou um curso intensivo de uma semana para os alunos da Faculdade de Farmácia de Santa Catarina, o êxito foi total.

Seguidamente, a diretoria da Escola tem promovido conferências de alunos, ministradas por professores conterrâneos e por convidados.

Aspectos de um dos laboratórios da Faculdade de Farmácia da Universidade de Santa Catarina, equipados com aparelhamento modernissimo.

Notas & Comentários

O Tratado Geral dos Chatos

Faz alguns dias que me derei para ler um livro chatíssimo, a respeito do sempre atualíssimo assunto dos chatos e da leitura me ficou a impressão de que o mesmo não era tão facilmente digerível. Razão assistia a um eminente mestre e amigo meu que afirmava, em certa roda de intimos, haveria ainda de escrever um trabalho a respeito dessa fauna maximguivel, para demonstrar a utilidade social dos indivíduos cacetes.

Nunca o fez — e certamente já esqueceu, mesmo, a promessa, pois se lhe sobram qualidades de observação e de espírito crítico, ocasionam-lhe excessiva o tédio que [illegible] recarbatido.

Não obstante, o assunto está a merecer, como possivelmente vem merecendo, desde que o mundo é mundo, um estudo aprofundado, já isto está, pois essa qualidade psicológica vem desafiando a argúcia dos psicólogos a até dos psiquiatras.

Porque a chato, o cacête, o pernilha, como quer que se lhe chame, é um sujeito igualzinho a qualquer outro, não se diferencia dos demais membros do grupo por qualquer pinta ou sinal particular, de maneira que, às vêzes, só depois do ataque é que a gente descobre e diagnostica o mal.

O chato veste-se igual a nós, tem a mesma fisionomia de todo o mundo, pensa-se e raciocina como qualquer mortal — essa o fato é que possuem qualidade imanente, própria, particular, exclusiva, patognomônica, capaz de atrair aparicíveis, de irritar, o comércio, de impedir o trânsito, de causar indigestões, de malumorar Zés Trindade, de produzir enfartes e outros distúrbios circulatórios.

E tremendo o MANA que essa gente possui. Desfaz rodas a simples aproximação, liquidíze indivíduos resistentes ao bocejo, é que possuiu inexplicável inexorável contra o tédio. E o pior MANA que se conhece e, como todo MANA — que é esta qualidade de imponderável sutil, misteriosa, que todos sabem — e todas as coisas possuem — é irradiante. Não é preciso ao chato abrir a boca para dizer alguma coisa para que se sinta, irradiante, a chatice. Acho paramente de presença — e, o que é muito pior — para a qual não se conhece preventivo, vacina ou breve, seja agora ou figa, específico ou qualquer outra coisa capaz de neutralíza-la.

Há chatos de todos os tipos — masculinos, femininos ou do terceiro sexo; de todas as classes, operárias, estudantes, profissionais, eclesiásticos, civis e militares, da ativa ou aposentados, sem discriminação de cima, de terra, do mar e do ar; chatos literários e chatos científicos, chatos humorísticos e chatos coisa nenhuma, chatos porque são chatos mesmo, de nascença ou contaminados, chatos brancos, pretos e morenos, chatos dolicocéfalos e chatos chatos, chatos na banca do peixe e nas Assembléias Legislativas, nas escolas rurais e nos Conselhos Universitários, no rádio e na televisão.

Há chatos calados, que observam, e chatos parlantes, que dão palpite a respeito de tudo; chatos que ouvem e chatos que escrevem, chatos que ajuntam e chatos que desenvolvem raciocínios tremendos. Sobre problemas que descobrem, que já foram desbatidos, que já foram solucionados ou que são insolúveis, sôbre coisas que ninguém compreende e, o que é muito pior, que não está interessado em compreender.

Há chatos de todas as nacionalidades, nacionais ou estrangeiros e até apátridas; chatos simplórios e chatos perniósticos, que falam a mesma língua ou outra qualquer, pois em nenhuma se fazem compreender, chatos internacionais e chatos interplanetários, chatos poligotas e chatos mudos.

A defêsa social contra essa qualidade que se apresenta multiforme e polivalente é difícil, quando não, inútil, pois o sistema de ataque é imprevisível — e não há radar ou sonar que o detecte.

Quando pedem a palavra — o chatos oradores — todo o mundo sussurra e os mais bem humorados sorriem, pensando consigo mesmo — "bem feito, quem mandou eu vir a esta estopada, bem que a minha mulher me disse para eu ficar em casa" — enquanto os mal humorados, que têm a obrigação de não faltar à reunião, esvasiam na circulação a vesícula biliar. Os mansos e pacientes buscam nas cadeiras a posição mais cômoda para uma soneca. Quando escrevem — chatos escrevedores — não sabem escrever um pensamento, dão voltas e reviravoltas, enrolando o assunto de tal modo que o acabam reduzindo a bicho da seda, que só sai do casulo depois de morto.

Há chatos que para fazerem um requerimento gastam um caderno de almasso, que para contar uma coisa esperdiçam mais papel do que uma edição dominical do "Estado de São Paulo" — e afinal, não dizem coisa nenhuma, ou se dizem, são repetições acacianas do que já foi dito e redito.

Se escrevem para os jornais, as redações os desterram, os exilam para as páginas dos anúncios, mas êles não se dão por achados e continuam na perseguição. Nem o tipógrafo consegue vencer o tédio e os revisores adormecem sôbre as provas. Não os chatos à distância, de tiro longo ou de longo curso, chatos que entram em órbita em tôrno da gente, irradiando o diabo do tal MANA, que é de amargar.

Há chatos vigilantes, que não dormem, e chatos até dormindo; há chatos pacíficos e chatos exaltados, chatos que estão ao par de todos os acontecimentos e chatos que vivem no mundo da lua, chatos bons como anjo, que não fazem mal a ninguém, e chatos maus, piores do que um eczema.

Todo isto o Autor do Tratado deveria ter tratado (sem chato trocadilho) e se o fêz considerou o assunto como um autêntico portador do MORBUS.

Os chatos não podem merecer a menor consideração, pois não a têm para com quem quer que seja. Moço ou velho, qualquer que seja a situação, classe, tipo ou condição, deve ser combatido.

Pede alguém ter consideração para com um sujeito que nos estraga o dia?

Veja-se, por exemplo, uma roda alegre, de gente despreocupada, esperando gozar a manhã estival em alegre bate-papo. Surge o chato. Acabou-se a festa. Cada um descobre logo um serviço urgente que deixou de fazer — e a roda se desfaz.

Isto é um crime, senhores. Não está no Código Penal, mas, agora que se cuida de modificá-lo, está na hora de incluí-lo, ao menos, entre as contravenções. E preciso pena, com redução e liberdade vigiada, demancia compulsória, como as doenças contagiosas.

Esta é a nossa opinião. Modesta, mas sincera. O que não se pode ter mais é condescendência. Há quem diga que se deve ter pena dêles. Mas, [illegible] eles pena da gente?

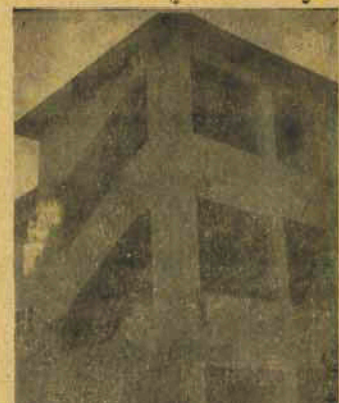

Os alicerces e as colunas inacabadas deste edifício, originaram o apelido pelos estudantes de "O Elefante Branco". Hoje em dia, terminado com capricho, o prédio abriga inúmeras novas salas de aula, onde estão localizados os laboratórios

Importância da Exposição Agro-Pecuária: Blumenau

Govêrno através dos seus Orgãos Técnicos colabora com a Associação Rural

"— A segunda Exposição Agro-Pecuária de Blumenau é iniciativa da Associação Rural daquele município, que, desde logo, contou com o integral apôio dos órgãos oficiais do Estado."

Foram estas as primeiras palavras do Dr. João Demarta Cavalazzi, competente técnico que chefia o Projeto do Gado Leiteiro, e coordenador da Exposição, ao ser procurado pela reportagem. E prosseguiu:

"— Associação Rural, Govêrno do Estado através de seus diversos órgãos específicos e Prefeitura Municipal não estão medindo esforços para que a exposição se transforme num acontecimento significativo e que atraia, para Blumenau, nos dias 15, 16, 17 do próximo mês de junho, a atenção de todos os que se interessam pelos problemas da agro-pecuária."

ENTUSIASMO E GERAL

Continua o nosso entrevistado afirmando que é geral o entusiasmo pela mostra, já tendo inaugurado contactos e entendimentos com a maioria dos nossos municípios e, a essa altura, está certo da participação de todo o Vale de Itajaí, de Lajes, de Concórdia e até mesmo do Rio Grande do Sul e do Paraná. Também entre o comércio e a indústria, é grande o interêsse, daí estar certo o Dr. Cavalazzi que será uma grande exposição, com reflexos benéficos para a nossa agricultura e pecuária.

OBJETIVOS DO CERTAME

Continua o nosso entrevistado esclarecendo que a Exposição Regional Agro-Pecuária de Blumenau terá um significado altamente educativo, tendo os pecuaristas presentes oportunidade de avaliar o avanço que vem tomando, nos seus diferentes aspectos, a pecuária catarinense. Terá um significado econômico porque mostrará o rumo que vai tomando o trabalho organizado, contribuindo para uma pecuária altamente produtiva. Será também um atestado da necessidade dos técnicos, porque, na variedade das castas que irão ser expostas, mostrar-se-á, com certeza, que não é apenas da eleição de uma delas que se constituirá a orientação mais certa da exploração dos rebanhos, mas que é nos animais especializados que deveremos ir buscar a solução dos problemas da pecuária leiteira. Terão oportunidade, ainda, os órgãos oficiais, de avaliar as necessidades pecuaristas para implantação dos Santa Catarina participarão ativamente da exposição. Aqui, uma palavra em especial ao titular da Pasta de Agricultura do Estado, seus problemas." — E, portanto, prossegue o Dr. Cavalazzi, uma oportunidade de que se aproveitam governantes e governados.

PARTICIPANTES

A uma nova pergunta, o entrevistado esclarece:

"— Todas as entidades governamentais da área da Secretaria da Agricultura da área do Ministério da Dr. Luiz Gabriel, Presidente da Comissão Executiva. Os participantes, oficiais e particulares, não se limitarão à apresentação de stands, mas farão demonstrações, como por exemplo, a patrulha aereo-sanitária, da defesa sanitária animal. Isto terá mais educativa a exposição."

PROJETO GADO LEITEIRO ORGANIZA

Como a reportagem desejasse saber exatamente qual a participação do Projeto Gado Leiteiro na II Exposição Agro-Pecuária de Blumenau, o Dr. Cavalazzi informa, com a mesma franqueza:

"— O Projeto Gado Leiteiro, além de coordenador e responsável pela organização da exposição, para tanto mantendo, já neste momento, 4 técnicos na cidade de Blumenau, alguns fazendo testes de brucelose e tuberculose, permitindo assim a entrada de animais na exposição, outros fazendo testes de demonstrações forrageiras, terá ainda uma participação bastante ativa na feira que será realizada paralelamente à exposição. Esta feira será feita com 100 animais importados do Uruguai, que serão revendidos aos pequenos produtores num plano de financiamento a longo prazo."

BDE FINANCIA

Uma outra notícia do maior interêsse se refere ao financiamento que, na mesma oportunidade, será feito pelo Banco de Desenvolvimento do Estado. E são os seguintes os esclarecimentos do nosso entrevistado a respeito:

"— De acôrdo com o convênio que o Projeto Gado Leiteiro mantem com o PLAMEG, convênio que prevê a aquisição de matrizes leiteiras para a revenda aos pequenos produtores, estão 100 cabeças adquiridas no Uruguai serão financiadas pelo Plano de Metas do Govêrno Celso Ramos. Além dessas 100, porém, para os que desejarem adquirir gado exposto, haverá um plano de financiamento do Banco de Desenvolvimento do Estado. Já recebemos, nêsse sentido, pronunciamento do Presidente do BDE, afirmando que aquêle estabelecimento de crédito estará presente à II Exposição Agro-Pecuária de Blumenau, contribuindo para o desenvolvimento [illegible]

Governador visita o Sul do Estado

Retornou ontem a esta capital o Governador Celso Ramos que passou os últimos trinta dias no sul do Estado, inaugurando obras de sua administração e visitando Municípios daquela zona catarinense. Em todas as lugares visitados, foi o Governador recebido com grandiosas manifestações de apreço e satisfação por parte das autoridades e do povo das localidades, por onde passou a comitiva governamental. O Governador e sua caravana estiveram nas seguintes cidades da região sul de Santa Catarina: Araranguá, Sombrio, Santa Rosa, distrito de Sombrio; Caminho Novo, também distrito do referido Município; Passo de Torres, Distrito de São João do Sul, São João do Sul, Jacinto Machado, Turvo e Meleiro.

A comitiva Governamental estava assim constituída: Deputado Ivo Silveira Presidente da Assembléia Legislativa do Estado; Eng. Celso Ramos Filho Secretário da Viação e Obras Públicas; Dr. Ibrahim Felipe Simão, Secretário das Finanças; Cel. Lara Ribas, Comandante da Polícia Militar; Deputados Lecian Slowinski Waldomar Salvo, Paulo Preis e Lauro Lucas; Eng. Paulo Melro, Presidente da Comissão de Energia Elétrica; Dr. Mário Marcondes de Mattos, representando o PLAMEG; Dr. Fulvio Vieira, Chefe de Relações Públicas do Govêrno e auxiliares das referidas autoridades. Nas nossas próximas edições, publicaremos reportagens destacando detalhes mais amplos sôbre a recente viagem do Governador Celso Ramos.

OUTRA DAS MIL

Em Loutras foi construida esta que é outra das mil

Dia das Mães: Hoje entrega de prêmios pelo Clube dos Diretores Lojistas

Exaltando a figura extraordinária da mulher mãe o Clube de Diretores Lojistas promoveu êste ano na primeira campanha conjunta do comércio florianopolitano com o mais absoluto êxito.

Visando assinalar de forma destacada o Dia das Mães — uma das mais gratas efemérides do nosso calendário — os estabelecimentos comerciais integrantes do Clube de Diretores Lojistas resolveram premiar os autores das mais expressivas mensagens sôbre o Dia das Mães, ou que tivessem como tema o amor maternal.

A Campanha Idealizada e executada pela A. S. Propague ganhou vulto e expressão ao contar com a mais viva participação do público que endereçou inúmeras mensagens as 30 firmas integrantes do Clube.

Essas mensagens — que foram reunidas e entregues a uma comissão julgadora — hoje deverão ser premiadas, em cerimônia que está marcada para às 19 horas no Centro SESC — SENAC, na Prainha.

Os prêmios a serem entregues são vários e de grande valor representando o incentivo que o Clube quiz caracterizar com esta promoção.

Assim é que para as mensagens melhor classificadas serão atribuídos presentes como cadeiras de balanço, carteiras escolares, conjuntos de panelas, bolsas, ferros elétricos, jogos de toalhas, abajours, chaleiras elétricas, bordadeiras, automóveis elétricos, canetas, panelas de pressão, jarras térmicas, fogareiros, estojos para bolsas, jogos e formas de Pizza, vasos, mesa de ferro para passar roupa, além de várias outras utilidades para o lar.

Para o ato de entrega dêsses prêmios o Clube de Diretores Lojistas está convidando todos os participantes.

Circulando: Luso Brasileira

"Está em circulação o novo número da Revista Luso Brasileira, a única publicação de Florianópolis, com reportagens dedicadas ao Dia das Mães, e colaboração de Zélia Mello Pronzato, Gley e Helena Caminha Borba.

Inicia a partir desta data a Revista Luso-Brasileira novas secções, e faz a sua estreia como redator o Sr. Roberval Silva. Compre hoje o número especial dedicado às Mães".

Novo Dirigente do ROTARY

O conhecido advogado Dr. Antonio Nunes Varela, deputado constituinte à Assembléia Legislativa de Santa Catarina no período 1.947 — 1.950, é o novo presidente do Distrito 465 do Rotary Clube, com jurisdição no Estado de Santa Catarina. O Dr. Nunes Varela tomará posse em junho, nos Estados Unidos, durante a Conferência Internacional Rotariana.

O novo dirigente eleito sábado último, em Itajaí, foi líder do Govêrno quando de sua passagem pela Casa do Povo, catarinense.

Loteria do Estado de Santa Catarina

EXTRAÇÃO DO DIA 10 DE MAIO DE 1963

6.001	Cr$ 1.000.000,00	—	Florianópolis
3.759	Cr$ 150.000,00	—	Lajes
6.547	Cr$ 50.000,00	—	Florianópolis

Acervo: Biblioteca Pública do Estado de Santa Catarina

DIRETOR
RUBENS DE ARRUDA RAMOS
GERENTE
DOMINGOS FERNANDES DE AQUINO
ANO XLVIII
Nº 14.689

O ESTADO

O MAIS ANTIGO DIARIO DE SANTA CATARINA

FLORIANOPOLIS, (QUARTA-FEIRA), 15 DE MAIO DE 1963 — EDIÇÃO DE HOJE — 8 PAGINAS

TAC — CRUZEIRO-DO-SUL — Informa:

O TEMPO (Meteorológico)
(Síntese do Boletim Geometeorológico, de A. SEIXAS NETTO, válida até as 23,18 hs. do dia 15 de maio de 1963)
FRENTE FRIA: Nebulosidade — PRESSÃO ATMOSFERICA MEDIA: 1025,4 — TEMPERATURA MEDIA: 20,8° C; UMIDADE RELATIVA MEDIA: 68% — PLUVIOSIDADE: 0,0 mm. Negativo — 19,5 mm. Instavel — Grupos de chuvas esparsas — Tempo Medio: Estavel.

Governador no Extremo Sul Catarinense:
Eletrificação de toda a Região

Na sua recente viagem ao sul de Santa Catarina, o Governador Celso Ramos inaugurou diversas redes de Energia Eletrica, em várias cidades daquela prospera zona, contribuindo assim para o engrandecimento da região.

Aspecto da linha de transmissão da subestação de Sanga da Toca, distrito de Araranguá, inaugurada na recente visita do Governador Celso Ramos ao extremo sul do Estado

No dia 9, pela manhã, o Governador e sua comitiva visitaram a linha de transmissão de Sanga da Toca, Distrito de Araranguá, quando foi inaugurada a subestação da localidade. Na oportunidade usou da palavra o Eng. Paulo Melro, em nome do Govêrno, dizendo da importancia da inauguração e enaltecendo o atual plano de eletrificação idealizado no Govêrno Celso Ramos, do qual já se poderia ter uma ideia, com as inaugurações que seriam feitas ainda aquele dia.

ENERGIA ELETRICA EM SOMBRIO

Continuando o percurso esteve o Governador em Sombrio, onde acionou a chave da rede de distribuição de energia eletrica do Município, dando por inaugurado o sistema eletrico de Sombrio. Falou o Governador festivamente recebido pelo povo e autoridades da cidade que viram um de seus mais velhos anseios concretizado. A solenidade deu-se na Sociedade Cooperativa de Eletrificação Rural, onde saudaram o Governador as alunas do Grupo Escolar da localidade, a Diretoria do mesmo Grupo, Prof. Nair Alves Prata e o Sr. Santelmo Borba, ex-prefeito e Presidente do Diretório Municipal do PSD que agradeceram ao Governador Celso Ramos pela obra que têm sido feitas em Sombrio e em especial aquela importante inauguração. Usou da palavra ainda, a Senhorita Luisa Carnioto, representando a Escola Profissional "Madre Savenia" das Irmãs Sacramentinas. Em seguida dirigiu-se ao povo de Sombrio o Governador do Estado após ligar a chave simbólica, agradecendo inicialmente aos operários e todos os que colaboraram, pelas manifestações de apreço e simpatia, e em seguida abordou o problema educacional no Estado, dizendo que os planos de seu Govêrno neste setor (frases agressivas serão focalizados em outra reportagem). Com respeito a Energia Elétrica afirmou o Governador que continuará impulsionando as obras que se encontram em andamento e na medida do possível procurará dando total atenção nas realizações energéticas de seu Govêrno, de seja ainda

Cont. na 3.a pag.

O Dr. Paulo de Freitas Melro dirigindo-se, em nome do Govêrno, como Presidente da Comissão de Energia Elétrica, às pessoas que presenciaram a inauguração da subestação de Sanga da Toca, esta linha de transmissão abrange Sombrio, Torvo e Jacinto Machado

Momentos em que o Governador Celso Ramos falava aos habitantes de Sombrio, quando foi instalada a rede de transmissão de Energia Elétrica do Município

Seria retirado o reconhecimento do Govêrno do Haiti

WASHINGTON 14 (OE) — O Departamento de Estado anunciou hoje que está estudada com outros governos latino americanos, a possibilidade de ser retirado o reconhecimento diplomatico ao atual regime do Haiti presidido por François Duvalier, informou, um porta voz do mesmo Departamento afirmara que os EE. UU. continuariam reconhecendo o govêrno haitiano mesmo depois de 15 de maio, quando Duvalier.

Tudo normal nos quarteis

RIO 14 (OE) — Existe completa tranquilidade nas Fôrças Armadas e trabalho nos Quartéis é normal, ocorreu hoje o presidente João Goulart para Brasília. Ainda no Rio o chefe de govêrno falou pelo telefone com os comandantes das principais guarnições militares de todo o país, sendo informado que não há nada de anormal pelos quarteis.

Urgencia para o projeto de aumento do Funcionalismo Público Federal

Despachando com o deputado Oliveira Brito, o presidente João Goulart pediu que seja dada urgencia a tramitação do projeto que concede novos níveis de aumento para o funcionalismo civil e militar da União. O líder Oliveira Brito afirmou que amanhã manterá entendimentos com o ministro da Fazenda visando a examinar as fórmulas anti inflacionárias que permitam a concessão do aumento na base de 60%. O sr. Oliveira Brito, comunicou ainda ao chefe da Nação a recepção da emenda constitucional pela comissão especial da Câmara, encarregada de examinar a reforma agrária.

CHEGA A EXPOSIÇÃO E U A

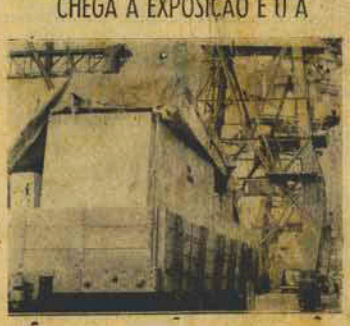

A Embaixada dos Estados Unidos anunciou que será realizada no Rio, de 19 de julho a 18 de agosto do corrente ano, a Exposição E.U.A., a ser instalada na Quinta da Boa Vista em uma série de edificações pré-fabricadas. Na foto, aspecto da chegada do material da exposição ao porto do Rio de Janeiro, quando era desembarrado do navio "Lóide Panama".

Funcionários Aposentadoria: 30 anos

BRASILIA 14 (OE) — Todos os senadores foram convocados para comparecer as sessões do Senado a partir de hoje, quando deverá ser votada a emenda constitucional que eleva para 30 anos o tempo de serviço exigido para aposentadoria dos funcionários públicos.

Embaixador do Brasil no Libano

BRASILIA 14 (OE) — O presidente da República sr. João Goulart, indicou o diplomata Martins Afonso de Andrade para embaixador do Brasil no Líbano. Antes de ocupar seu cargo no exterior, o representante brasileiro deverá entrar em entendimento com o primeiro mandatário do país.

Deu a luz a quatro gemeos

EVERTY (Escócia) 14 (OE) — A sra. Burcess Kanny de 22 anos de idade, deu hoje luz a 4 gêmeos; 3 meninas e um menino. A sra. Kanny já [illegible] gêmeos. Os últimos nasceram graças a uma intervenção cesariana na enfermaria Real de Everty. Os informes indicam que tanto a mãe como os nascidos [illegible]

Coroação de um principe Catarinense

RENATO BARBOSA

Nos primeiros anos do século, a vida literária brasileira, embora intensa, diluia-se nas tintas do simbolismo, preparadas nos laboratórios dos naturalistas, sob a dominante influência de Flaubert, Zola e Eça. Líricos, românticos, parnasianos e simbolistas viviam às turras. Polemizavam, com or sem propósito. O grupo parnasiano de Bilac, Alberto de Oliveira e Guimarães Passos hostilizava, tremendamente, a corrente simbolista. Leconte de Lisle e Dierx eram figurino da "bilacada", que não passava disso, como diziam os detratores dos poetas parnasianos.

Tarde rutilante de canicula carioca. O Teatro Apolo, à rua do Lavradio, recorcitava. Bandas de música à porta, revezando-se, como atrativo a essa festa de entrada grátis. Entra-e-sái de escritores e jornalistas, sundo, E que ia ser coroado, no local, o "Principe dos Poetas Brasileiros", arranjado pelos simbolistas, desarvorados desde o desaparecimento de Cruz e Souza. A figura humana do Principe era a de um anticão, digno e respeitabilissimo, beirando a casa dos oitenta, membro da representação de seu Estado, nos primeiros anos da República: — o Dr. Luiz Delfino dos Santos, nascido na "rua Augusta, em Santa Catarina", termos em que êle proprio se apresenta em clássico e belo soneto.

Luiz Delfino não se misturava. Não se arrolava entre os frequentadores da Confeitaria Paiscoal ou da Colombo. Não participava de grupos literários, nem de bulhentas teorias boemias. Descançava a lira, como quem descansasse carro velho em fundo de garage. Excelente e maviosa poeta cadmiriano. Médico medíocre, mas cidadão de posses, — opulento mesmo —, homem plenamente realizado, escandalizou o Rio de então o ridiculo a que, inocente ou ingenuamente, se deixára levar. Tinha suas fraquezas, como todo mortal, mas a maior delas consistia em lutar para manter sempre aparência jovem. Muito bem posta e irrepreensivel, usava barba tôda, cobrindo-lhe o rosto, redondo e cheio. Requintada elegância funerária. E o copioso complemento capilar era atendido com exagêros de "Negrita" — famoso escurecedor de tempos idos —, assim como os cabelos, de há muito rareiando, defugrada, como fôra, a irreversivel tragédia da calvicie. Tão persistentes arranjos de juventude química emprestavam à anciãnidade do poeta aspecto bizarro, estranho e doloroso. Alem de mais, — verão ou inverno —, o Dr. Luiz Delfino não dispensava o uso de luvas de pelica preta.

Narra um dos nossos mais encantadores memorialistas que alguem, indagando de Emilio de Menezes a razão pela qual o Dr. Delfino nunca descalçava as luvas pretas, e se o poeta não padecia de alguma doença de pele, — sarna, ou acido úrico, por exemplo —, foi informado dos esperinantes motivos secretos, de maneira irreverente: — "Não conte nada a ninguem, mas o Luiz Delfino anda sempre de luvas pretas para não ter trabalho de pintar também os cabelinhos das mãos..."

Avêsso a baratear-se, — não por pôse, mas por índole —, chegou-se a espalhar que o honissimo Dr. Delfino odiava os habitantes de Parnaso, com Bilac, Murat, Alberto de Oliveira e tudo. Foi um Deus nos acuda! Alheio ao que ocorria, e escolhido, sem saber como, Principe dos Poetas Brasileiros, o santo homem, de comovente candura, não percebeu que iria servir de gato morto. No fundo, talvez, inconsequente vaidade de velho que nunca fez mal a ninguem. Os agitados e nervosos simbolistas se socorriam de elemento respeitável por todos os titulos e perfeito homem de sociedade, — mas tão por fóra do assunto como umbigo de vedete —, como represália, ao grupo adverso, principalmente a Bilac. Imensa falta de respeito e até de comesinha caridade cristã...

O Dr. Luiz Delfino salta, solene e grave, de um tilburi, à porta do Apolo. Dobrados e marchas das filarmonicas. Comissão de recepção. Chuva de pétalas. E o poeta sorria, sorria sempre, — dono, naquela hora, da vida que pedira a Deus —, cumprimentando, de um lado e de outro. Levam-no, em charéia, ao camarote de proscenio. Iniciada a cerimônia da coroação, salta o Dr. Rocha Pombo, cacête de antologia, com discurso quilométrico. Ouvi do inesquecivel mestre Dario Veloso, presente à solenidade, em companhia de Silveira Neto, Emiliano Perneta e Nestor Vitor, que, após quarenta torturantes minutos de xaropada, lida com voz vasia de emoções e tonalidades, Nestor, esguelando-se, adverte, baixinho, aos companheiros, em derrada da porta de saida: — "Rapazes, o Pombo está ainda no prefácio da História do Brasil, que é de dez volumes..." Neto Machado pula para o camarote do Principe e lhe empurra na cabeça escandalosa coroa de lírios, por êle levada em almofada de veludo verde e amarela. E o calor de matar. E o sacrificado Principe discorrendo todo, — coitado, suando pelas temporas, pelas barbas, pelo plastron, pela sobrecasaca de sarja, pelo corpo inteiro, de alto e baixo. Mas sorria e cumprimentava. Agradecia de mãos espalmadas, como no palco, e enluvadas de preto. Que pessoa delicada, o Dr. Luiz Delfino! Vivas. Balbordia. Barreira. Confusão. Aplausos. E, tambem, estridentes assovios.

O saudoso homem público Cel. Raulino Horn, a quem Delfino era muito afeçoado, devendo-lhe, em parte, a cadeira que ocupára no Parlamento, dizia, — e eu o sei por tradição oral —, que o poeta, flagrado em sua boa-fé, quando veiu a saber do papel a que se prestára, jámais perdoou aos simbolistas, promotores da ridicula coroação. Morreu o suave e melodioso Dr. Luiz Delfino dos Santos com tão justa mágua, que lhe deveria ter sido poupada, pelo valor, pelo caráter e pelo passado.

Clube Doze de Agosto vibrou com a Festa das Garotas Radar

Nossa reportagem acompanhou de perto o sucesso da 2.a Festa de Confraternização da Sociedade de Catarinense — Decididas Garotas Radar promovido pelo nosso conceituada social Lázaro Bartolomeu no Clube "12 de Agôsto", que esteve com seus salões superlotados de maneira [illegible] sucedendo Florianopolis na teve a oportunidade de aplaudir temitas gentes da sociedade catarinense num concurso de beleza, o mais original de Santa Catarina. Na edição de amanhã com detalhes e promotor apresentará em sua Coluna a reportagem do grande acontecimento social que ficara registrado nas páginas de veraneio no Clube da Rua João Pinto.

Da esquerda para direita Mias Simpatia, Elinor Mieira da Silva (Blumenau) Miss Personalidade, Gilda Ribeiro de Castro (Florianopolis) Miss Beleza Sara Regina Ramalho Silva (Florianopolis) e Miss Radar (1º lugar) Terezinha Santa Rita (Joinville).

Acervo: Biblioteca Pública do Estado de Santa Catarina

Emprêsa Editôra "O ESTADO Ltda.

Rua Conselheiro Mafra, 180
Telefone 3022 — Caixa Postal 159
Endereço Telegráfico ESTADO

Diretor
Rubens de Arruda Ramos

Gerente
Domingos Fernandes de Aquino

Redatores
Antônio Fernando do Amaral e Silva — Osvaldo Melo — Pedro Paulo Machado.

Colaboradores
Prof. Barreiros Filho — Dr. Osvaldo Rodrigues Cabral — Cid Gonzaga — Dr. Aldes Abreu — Prof. Ochoa d'Eça — Major Ildefonso Juvenal — Dr. Milton Leite da Costa — Dr. Rubens Corte — Walter Lange — Zury Machado — Lazaro Bartolomeu — Ilmar Carvalho — Prof. Paulo Fernando de Araujo Lago — Hamilton Schmidt — A. Seixas Netto — Flávio Alberto de Amorim — C. Jamunda, Editor de Informação Agrícola — Arnaldo S. Thiago — Gilberto Nahas e Maury Borges.

Representantes
Representações A. S. Lara Ltda.
Rio (GB) Rua Senador Dantas 40 5º andar Tel: 22-59-24
São Paulo — Rua Vitória 657 — Cel. 72 — Tel. 248940
Porto Alegre — PROPAL — Rua dos Andradas nº 681 — Sobreloja.
Agentes e correspondentes em todos os municípios de Santa Catarina
Anúncios mediante contrato de acordo com a tabela em vigor.
ASSINATURA ANUAL — Cr$ 2.000,00
VENDA AVULSA — Cr$ 10,00
A Direção não se responsabiliza pelos conceitos emitidos nos artigos assinados.

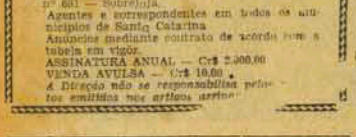

FAZEM ANOS HOJE

Dr. NORBERTO UNGARETTI

É com grande prazer que registramos hoje o transcurso de mais um aniversário natalício do nosso ilustre conterrâneo dr. Norberto Ungaretti, pessoa bastante relacionada em os nossos meios sociais.

O ilustre aniversariante além de Vereador à Câmara Municipal é advogado da Consultadoria Geral do Estado, funções que vem desempenhando com raro brilho.

Ao registrarmos a efeméride transmitimos ao dr. Norberto Ungaretti os nossos votos de felicidades.

jovem JAIR DOS ANJOS

É com prazer que noticiamos na data de hoje o transcurso de mais um aniversário natalício do nosso estimado colega Jair dos Anjos, filho do sr. Fernando dos Anjos (Palhaço) e de sua esposa dna. Maria dos Anjos, residentes no Estreito.

Ao Jair e seus genitores, os cumprimentos de "O ESTADO".

Sr. Leandro Bérbali
Sr. André Cipriano
Sr. Hélio José dos Santos
Sr. Carlos Costa
Sr. Ernesto Alberto Rigdenbach
Sr. Mário Climaco da Silva
Sr. Hárpetes Pereira da Silva
Sr. Francisco O. da Costa Melin
jovem Acácio Cabral Neves
jovem Alfredo Cherem Filho
Sra. Inês Manguilhot
Sra. Olga A. Pereira
Sra. Ursulina da Luz Melo
Sra. Amélia de Oliveira.

OSVALDO MELO

ATENÇÃO LEITOR Na última linha de minha crônica de domingo lê-se esta frase: "Vamos evitar um desastre, que só FORNECERÃO uma notícia má."

Entretanto eu escrevi: "Vamos evitar um desastre que só FORNECERA NOTICIA MA?

Eum. Compreendido não é? Nesse negócio de concordância não concordo com o pastelão.

EXCESSO DE ZELO E DE... GUARDAS Você sabia amigo leitor, que a Capital está presentemente servida com três comandos de Guardas Noturnos, com alamares, fardamentos em brasa novo, cacetetes, revolveres, apitos e tudo mais?

Uma, diz-se do Panema.

Outra de Joinville.

Finalmente, a terceira a antiga Vigilantes Noturnos (esta é nossa), agora ampliada, melhorada, agindo por aqui?

O fato é que tem havido confuzões e mesmo pagas da concorrência...

Aqui é assim. Sempre foi assim. Ou muito ou nada.

CHOPE E FRIOS A conhecida e atreguezada Casa das Frutas apezar do pouco espaço de que dispõe, pois, seu comércio se alarga e sua freguesia aumenta, acaba de inaugurar um balcão para chôpe, aperitivos e frios. O chôpe faz muito tempo havia desaparecido da praça Dias Gentes, com intenso calôr como foi o deste ano, pensava-se nêle, mas não havia. Tinha de ser mesmo a "bier", quer quizessem ou não. Agora com o veraneio de Maio ela chegou, gelado, espumante, servido em copos apropriados. Note agora, você, leitor amigo, como o chôpe vai aparecer em todos os bares da Cidade... Eu não disse? Aqui é assim. Ou muito ou nada de nada!

O TEMPO Domingo, fechou a carranca. Envergonhado como as demais coras com a sumanta das italianas, lá chover. Segunda-feira, porém, voltou a bom, com 20 graus e notícias que irão amanhã.

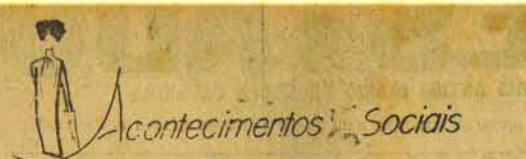

– Rendas em desfile, dia 15 de Junho no Clube Doze – DNER. em Santa Catarina tem nova Direção

1 — Realizar-se-á no dia 6 de julho próximo, na cidade de Araranguá, o casamento da srta. Jane Ghizo com o sr. Danilo Schmidt.

2 — Acontecendo na capital gaúcha (Pôrto Alegre), o discutido Roberto Luz.

3 — No último domingo o casal José Lemos (Vera) em seu simpático apartamento recepcionou o sr. e sra. dr. Boris Tarnchitsch (Circy), com um almoço.

4 — Rio, Silvio Caldas o mais velho seresteiro do Brasil, agora da seu show no "boite" "Au bon Gourmet".

5 — Comemorando o dia das Mães, o sr. e sra. Walter Meyer (Odete), o sr. e sra. dr. Mário Fialho (Maria Olímpia) e a menina, deram nota alta no almoço do Querência Palace.

6 No velho clube Doze de Agôsto, vai reunir-se o mundo social elegante no dia 15 do próximo mês, para a parada de elegância denominada "Rendas em Desfile". — Participarão do desfile as senhoritas Tânia Fialho, Mariza Ramos, Lenita Ramos Miranda, Yara B. Kosting, Dulmira Pintu, Lúcia d'Avila, Carmen Rosa Caldas e Silvia Hoepcke da Silva.

7 — Está sendo comentado o nome do acadêmico Pedro Guilhon Pereira da Mello, para elevado cargo na "UCE".

8 — Muito elogiado o vestido em tiro crêpe preto, usado pela sra. Eliana Chiren, na tarde do desfile da "Magic Boutique", quando apareceu elegante coquete!

9 — Procedente do Rio de Janeiro está para participar da festa de 15 anos de Joyce Ramos, a exma. sra. Beatriz P. Ramos. Desejamos a ilustre dama uma feliz estada junto dos seus familiares.

10 — Volta ao "society em grandes atividades, o menos discutido Delfin Pelxoto Filho, o moço que circula de "Aero Willys" aos fins de semana, na cidade de Itajaí.

11 Por motivos superiores, deixa o clube Doze de Agôsto de apresentar em seus salões, conforme já divulgado, o Destile Bangu dia 25 próximo. Dentro de alguns dias, daremos a data certa do destile em foco, que será em cha, pró construção da nova sede social clube Doze de Agôsto.

12 — Em nossa cidade, o ilustre catedrático Dr. Loerte Machado Munhoz.

13 — No "Musical Bar", as animadas noites, estão sob a responsabilidade do conceituado pianista "Nene", e seu conjunto de ritmo.

14 — Está sendo esperados com grande ansiedade os 15 anos de nascimento.

15 — Ontem no restaurante do Querência Palace, reuniu-se um grupo de Engenheiros, para um jantar comemorativo a posse do Dr. Wilmar Elias, no Departamento Nacional Estrada de Rodagem Distrito Santa Catarina.

16 — Circulando em nossa cidade o conceituado Engenheiro do Estado da Guanabara, Dr. Theodoro Leite de Oliveira Leite, que veio especialmente para a posse do novo Diretor do DNER Dr. Wilmar Elias.

17 — Comemorando o dia da Imprensa, os Diretores da "Revista Laço Ungarô" recepcionou a Imprensa Falada e Escrita no "Samburá Bar", para um movimentado coquitel, que foi regado a uísque.

18 — A lista para a inscrição das Debutantes estará a disposição das mesmas, na secretaria do clube Doze de Agôsto a partir do dia 1º próximo. O baile oficial das Debutantes, está marcado para o dia 10 de agôsto.

Esta é que é a doutrina

PADRE SALES BRASIL

Entre as muitas riquezas de doutrina que o livro "REFORMA AGRARIA — QUESTÃO DE CONSCIÊNCIA" oferece aos seus muitos leitores (e são muitos realmente; 1a. edição 5.500 exemplares, em outubro de 1960; 2a. edição, dois mêses depois com 7.000 exemplares, e três mêses depois, 10.000 exemplares da 3a. edição), encontra-se, nesta última, orientação muito segura para os católicos que se questam da consciência de nossos dias.

Sabe-me, que, a partir da página 453, orienta os seus leitores não somente na procura do verdadeiro pensamento da Igreja sôbre reforma agrária, se não que os norteia sôbre qualquer outro ponto de doutrina, em tôrno do qual se pretenda estabelecer confusão: Ação Católica, Congregação Mariana, Associações religiosas, conceito dogmático de participação na Missa, colaboração com heresias e com empresas comunistas — tudo as claríce para quem seguir os princípios reiteirados no grande livro, os quais são os princípios da Teologia, os princípios da própria fôrça.

A doutrina daquelas páginas é tão perfeita, é tão clara, é tão fácil, que dispensa qualquer esfôrço de comentário por parte de quem a deseje transcrever. Pode ser lida entre aspas, do começo até o fim a grande vantagem, aqui, não sòmente para os leitores, mas para quem a está transcrevendo.

Muita gente se queixa de que, em alguns pontos da doutrina, ou de atividades apostólicas, ou de Liturgia por vêzes acontece que um Sacerdote diz uma coisa, e outro, outra. Por exemplo: um Sacerdote afirma que, do mesmo modo que nos séculos passados, também hoje participa da Missa quem vem durante o ofertório do Sacrifício, orações extra-litúrgicas, porque os frutos da Missa não dependem da moda de ontem, nem de hoje, nem de amanhã. Nem a Missa do tempo de São Pedro ou de Leão XIII ou de João XXIII, mudou de essência ou de comunicabilidade, só porque o tempo em que vive um Papa não é o mesmo tempo em que vive outro Papa. Entretanto é possível que outro Sacerdote afirme que só participa do Santo Sacrifício quem reza, durante êste, as orações do missal.

O livro "REFORMA AGRARIA — QUESTÃO DE CONCIÊNCIA" orienta a consciência dos católicos que se encontram nessas perplexidades. Orientados até para o caso em que haja divergência entre Bispos — coisa que não é novidade na Igreja católica que, por definição, aqui na terra, é militante e que, por isto mesmo, foi colocada debaixo de um comando supremo. Ingênua que luta contra erros e indisciplinas mesmo ou principalmente, quando êstes inauguram e estabelecem uçúnela nas trincheiras da verdade.

Passemos à transcrição das páginas 453, 454 e 455 do citado livro. Páginas que parece foram escritas no tempo dos Apóstolos, dos Santos Padres e dos Mártires:

CARATER E ORIGEM DA AUTORIDADE DO BISPO

"Nosso Senhor Jesus Cristo constituiu a sua Igreja, dando-Lhe a forma monárquica, dotando-A de um Govêrno central, supremo, que é o Santo Padre o Papa, Sucessor de São Pedro. Debaixo da jurisdição do Papa mas dotando de autoridade própria, Jesus Cristo colocou os Bispos, Sucessores dos Apóstolos, com a missão tríplice de santificar, governar e ensinar os fiéis de suas circunscrições ou Dioceses.

A autoridade fundamental dos Bispos é, portanto, de origem divina, e ninguém a pode abolir. O âmbito do exercício desta autoridade pode ser maior ou menor, conforme a legislação eclesiástica, que em certa escala pode variar. Não depende, pois, da vontade do fiel a autoridade do Bispo que o governa. Submetendo-se a ela, o fiel se submete a autoridade de Cristo. Não são os Bispos delegados do Santo Padre no exercício de sua autoridade. Possuem esta prerrogativa a título do próprio ofício. A maneira como "o Bispo é escolhido para o munus episcopal pode variar. Mas a origem da autoridade é sempre a mesma: Cristo. E" pois em nome d'Êle que o Bispo administra os Sacramentos, dá os mandamentos, ensina a doutrina.

A AUTORIDADE EPISCOPAL E A AUTORIDADE DO SUMO PONTIFICE

Sua autoridade, porém, não é irrestrita. Há duas limitações que a enquadram. De um lado, o direito divino, a vontade de Jesus Cristo. De outro lado, a autoridade do Santo Padre.

Embora não seja delegado do Papa o Bispo tem uma autoridade sujeita à do Santo Padre. O Papa tem sua autoridade limitada apenas pelo direito divino, pela vontade de Cristo e não sòmente os Bispos lhe estão diretamente sujeitos, mas cada fiel está na direta dependência da autoridade pontifícia. Assim, por duas formas atinge-se tal fiel: mediante o Bispo Diocesano, e diretamente.

No magistério se verifica êste duplo canal que transmite o ensinamento pontifício: o fiel é ensinado pelo Papa na medida em que o Bispo Diocesano lhe transmite os ensinamentos pontifícios, e na medida em que o Papa o atinge diretamente, como através do rádio hoje é tão fácil, seja pela palavra escrita.

O ensinamento do Bispo Diocesano é autêntico. Ele fala com autoridade. O católico aceita a doutrina que seu Bispo transmite, não por causa dos argumentos em que êste se estriba, mas porque êle fala em nome de Cristo: "Quem vos ouve, a Mim ouve!" (Lc. 10, 16).

Não podendo atingir em seu nome. Estes transmitem a doutrina do Bispo, que é a da Igreja de Cristo, e os fiéis, ouvindo os Sacerdotes ouvem o Bispo, ouvem a igreja, ouvem o Jesus Cristo.

A INFALIBILIDADE, PRIVILÉGIO DO SANTO PADRE

Acontece, porém, que o grau de ligação entre Cristo e os Bispos não é o mesmo que entre Cristo e o Papa.

O Papa é o porta-voz do Divino Mestre, e não pode errar quando ensina doutrinas de fé e de moral oficialmente, definitivamente, ou como se diz na Teologia: "ex cathedra". Jamais aconteceu nos vinte séculos da história da Igreja, e até o fim do mundo jamais acontecerá que um Papa ensine "ex cathedra" um êrro doutrinário. E o que dizemos quando afirmamos que o Soberano Pontífice é infalível. Os Bispos não têm a mesma prerrogativa. Embora mestres autênticos de suas ovelhas, não são infalíveis. De onde a possibilidade absoluta de vir um Bispo a cair em êrro. Isto pode acontecer, isto tem acontecido.

Qual é a atitude que o súdito deve tomar diante do magistério do seu Prelado? A atitude normal é receber a palavra episcopal como verdadeira. Esta atitude baseia-se em duplo motivo. Primeiro, porque é de se supor que um Bispo, versado na Teologia, cuja função é ensinar, cuja vida se passa entre os mais doutos tratados, conhece melhor a doutrina da Igreja do que o fiel. Esta razão, porém é secundária. A razão fundamental por que o católico deve supor que a doutrina que o Bispo Diocesano ensina é verdadeira, provém do caráter de mestre autêntico embora falível, que êste último possui. O código de Direito Canônico assim resume a doutrina da Igreja no canon 1326: "Os Bispos, embora não sejam infalíveis, cada um por si, nem sequer reunidos em Concílios particulares, não obstante são, debaixo da autoridade do Romano Pontífice, verdadeiros doutores e mestres dos fiéis que lhes foram confiados". Seria sinal de fé débil e de soberba estar de ânimo desconfiado e prevenido contra o magistério de seu Prelado.

CONFERIR COM O EVANGELHO DE PEDRO

Esta deve ser a atitude normal do católico diante do Magistério diocesano. Manter uma posição de independência intelectual de crítica habitual, destoaria da virtude da fé que o católico deve cultivar. No entanto, aquela virtude não é absoluta. Pois uma coisa que o magistério do Bispo não é infalível, pode haver circunstâncias especiais em que o súdito se veja em perplexidade de consciência diante de uma doutrina insólita, nova, contrastante com a doutrina tradicional.

Nesta situação, a virtude da fé orientará o olhar do católico com mais frequência e com mais intensidade para a única Cátedra infalível que é a de Roma, a fim de fazer o que, humildemente, São Paulo fêz, após vários anos de apostolado: foi a Jerusalém conferir o seu evangelho com o de São Pedro. Quando mais profundos os conhecimentos religiosos que o fiel tem, quanto maior a sua responsabilidade dentro da Igreja, tanto maior a necessidade de êste olhar para Roma, sobretudo quando se agitam as ondas do mar em que navega a barca da Santa Igreja.

Pode pois acontecer que entre Bispos haja divergência na doutrina ou na apreciação de uma doutrina ou de um fato. Pode haver o caso em que um, ou mais Bispos ensinem que uma doutrina é aceitável para os católicos, enquanto outros ensinam que é inaceitável. Quando tal fato sucede, realiza-se aquela situação em que o estudo dos argumentos em que as duas posições se estribam deve supor a simples norma da autoridade autêntica. E o meio mais garantido de chegar a uma certeza absoluta é procurar, entre os argumentos, aquêle que apresenta a nota mais autêntica e infalível: a autoridade dos Papas.

A atitude prática que o fiel neste caso deve tomar é procurar conhecer o ensinamento pontifício para se conformar com êle. Então, no fôro interno de sua alma, conservando todo o respeito e todo o acatamento devido ao Pastor da Sua Diocese, ao Mestre autêntico mas falível de sua alma, aderirá ao que ensina o Sucessor de Pedro. Evitará críticas ao seu Prelado, e se limitará a esclarecer aquelas almas que poderiam ser prejudicadas se continuassem a seguir a norma corrente e básica da vida católica, isto é, a de aderir às doutrinas daqueles que, normalmente, não os autênticos e fiéis porta-vozes da verdade. Jamais se deixará levar por um anticlericalismo revolucionário, que se aproveita da situação anormal para dar vazão a seu ódio contra a Hierarquia e minar-lhe a autoridade.

Aplicando estas normas gerais tiradas da Sagrada Teologia, pode qualquer católico continuar a defender a doutrina do livro "Reforma Agrária — Questão de Consciência", nêle se baseando para considerar o projeto de Revisão Agrária do Govêrno do Estado de São Paulo, e seu substitutivo, contrários à doutrina da Igreja claramente manifestada nos documentos pontifícios, de que aquela obra é uma fiel senda".

Acervo: Biblioteca Pública do Estado de Santa Catarina

Na Modelar DE MÓVEIS

AGORA É PRA VALER

Desafiando a inflação a Modelar FRAGMENTOU PREÇOS e CONDIÇÕES proporcionando a oportunidade ímpar de comprar REALMENTE BARATO

COLCHÕES DE MOLAS, GRUPOS ESTOFADOS, DORMITÓRIOS SALAS DE JANTAR e tudo que represente confôrto p/ seu lar!

15% DESCONTO A VISTA

10% de DESCONTO em 4 pagamentos

5% de DESCONTO em 8 pagamentos!!

11 PAGAMENTOS Sem entrada e Sem aumento

16 e 21 PAGAMENTOS SEM ENTRADA

-DURANTE MAIO SÒMENTE- a Modelar de MÓVEIS

RUA TRAJANO, nº 33

"Rendas em Desfile" a festa marcada para o próximo dia 15 de Junho nos salões do clube Doze de Agosto. Vinte modelos serão apresentados por elegantes srtas. de nossa sociedade na nova PASSARELA do Clube Doze.

V. COMPRA MAIS DO QUE VÊ: COMPRA CONTINUIDADE DE PRODUÇÃO COM AS PEÇAS CATERPILLAR GENUÍNAS

DISCOS DE EMBREAGEM

FIGUEIRAS S. A. ENG. E IMPORTAÇÃO

Av. Assis Brasil 164 - PÔRTO ALEGRE - Rio Grande do Sul

Filiais: Carlinos do Sul, Florianópolis e Uruguaiana

Caterpillar e Cat são marcas registradas da Caterpillar Tractor Co.

Governador no Extremo Sul Catarinense.-

Cont. da 1a pág.

Usina no oeste 4.000 cavalos; a Usina da Capivari que levará energia a tôda a serra; a Usina de Garcia e outras no Vale do Itajaí. Salientou também a assistência de seu Govêrno aos Municípios mais pobres sem contudo deixar de olhar para aqueles cuja prosperidade é maior. Após as solenidades o Governador e sua caravana foram homenageados com uma churrascada, na qual usou da palavra em nome do Governador o Deputado Ivo Silveira, Presidente da Assembléia Legislativa do Estado, que ressaltou as grandes obras do atual Govêrno e agradeceu a maneira cordial e gentil com que a população de Sombrio recebeu o Governador Celso Ramos e sua comitiva.

MAIS KILOWATTS NO SUL DO ESTADO

JACINTO MACHADO E TURVO

Dando continuidade à sua viagem estava o Governador Celso Ramos em Jacinto Machado, na manhã do dia 10. Ali inaugurou-se também a rêde de Energia Elétrica sendo o referido Município beneficiado com esta importante construção do Govêrno. O Governador de Estado teve como nas outras localidades visitadas, magnífica recepção e houve inicialmente uma parada em homenagem ao Chefe do Executivo catarinense e sua comitiva. Em seguida falou a Diretora do Grupo Escolar, em nome dos professôres e alunos do estabelecimento, e por último dirigiu-se aos habitantes de Jacinto Machado o Governador Celso Ramos. Na sua oração disse o Governador das condições excepcionalmente favoráveis, que apresenta o Estado à implantação da eletrificação rural, através de Sociedades Cooperativas. Planejou-se desta forma a solução cooperativista, pela qual os recursos públicos conterão juntamente com a Assistência Técnica jurídica e o auxílio material da Comissão de Energia Elétrica do Estado, para a distribuição abundante e a preço módico da energia elétrica às zonas rurais dos vários Municípios de Santa Catarina. Afirmou ainda o Governador, que os esforços de seu administração foram concentrados na região sul, por meio de projetos e construção de linhas de transmissão como também pelos concessões dos estudos sócio-econômicos. Foram organizadas na região 16 cooperativas, das quais 9 estão já em fase de funcionamento. Depois da inauguração o Sr. Silvio Bolf, Presidente do Diretório Municipal do PSD de Jacinto Machado ofereceu um coquetel ao Governador e sua comitiva e um almôço, para o qual contribuiram os moradores da próspera cidade.

TURVO

A rêde de distribuição de energia elétrica de Turvo foi inaugurada às 15 horas do dia 10 e no momento da chave simbólica o Governador Celso Ramos recebeu grandiosa manifestação de regozijo da parte da população do Município. Falando em nome das autoridades do povo de Turvo discursou o Governador Sebastião Marques, agradecendo ao Governador e ao Deputado daquela região, Joaquim Ramos e Lecian Slowinski que sempre pugnaram pelo progresso e desenvolvimento do Sul catarinense. Disse ainda da importância da realização e que o povo de Turvo era sempre grato ao Governador Celso Ramos por aquela magnífica obra. O Governador discursando ressaltou que há oito anos se apresentavam as reivindicações para as instalações de Energia Elétrica em Turvo e que somente agora tornava-se realidade o sonho daqueles que o ouviam no momento. Prosseguindo mencionou a ajuda do Seminário Sócio-Econômico à sua administração e o fato de aperfeiçoar-se os métodos governamentais, com o auxílio de equipes especializadas. Disse ainda, que muito espera do extremo sul e que não pode confiar sòmente nos benefícios do carvão sulino. Referiu-se, também, ao auxílio econômico e social que seu govêrno está procurando dar ao homem da zona rural dando condições de trabalho e cultos resultados trará melhores dias para o seu povo. Citou no final de sua oração a ação valorosa do Dr. Paulo Melro, à frente da Comissão de Energia Elétrica e a atuação do Deputado Lecian Slowinski na Assembléia Legislativa que tudo fêz para a concretizar as reivindicações do extremo sul de Santa Catarina.

Pode-se ter uma idéia das importantes inaugurações efetuadas pelo Governador Celso Ramos, na sua última viagem, no setor Energia Elétrica. Em nossa próxima edição abordaremos a parte referente a Educação.

Participação de Nascimento

Arthur Antônio Meneghete e Senhora, tem a grata satisfação de participar aos parentes e pessôas de suas relações, o nascimento de seu primogênito que no pia batismal receberá o nome de Luiz Antônio, ocorrido no dia 13, na Maternidade Carlos Corrêa.

REX-MARCAS E PATENTES

Agente Oficial da Propriedade Industrial

Registro de marcas, patentes de invenção, nomes comerciais, títulos de estabelecimento, insígnias, frases de propaganda e marcas de exportação

Rua Tenente Silveira 29 — 1º andar — SALA 8 — (ALTOS DA CASA NAIR — FLORIANÓPOLIS

Acervo: Biblioteca Pública do Estado de Santa Catarina

EDITAL

JUIZO DE DIREITO DA VARA DOS FEITOS DA FAZENDA PUBLICA E ACIDENTES DO TRABALHO DA COMARCA DE FLORIANOPOLIS. EDITAL DE CITAÇÃO COM O PRAZO DE TRINTA (30) DIAS.

O Doutor João Tomas Marcondes de Mattos, Juiz de Direito Titular da Vara dos Feitos da Fazenda Publica e Acidentes do Trabalho da Comarca de Florianópolis, Capital do Estado de Santa Catarina, na forma da lei, etc

FAZ SABER a todos que o presente edital de citação virem ou dêle conhecimento tiverem, que por parte de AIR PEREIRA, brasileiro, casado, comerciante, residente nesta Capital à rua Hoepcek, no 1, foi requerido em uma ação de Usucapião, um terreno, com a área de 200 m2 (trezentos metros quadrados), situado à rua José Boiteux. Dito imóvel confronta-se na frente com referida rua José Boiteux, numa extensão de 10 (dez) metros, nos fundos com propriedade de Ilda Lira Pagundes, também numa extensão de 10 (dez) metros; no lado esquerdo com propriedade de Valmor e Vidomar Ferreira de Macedo, numa extensão de 30 (trinta) metros, e lado direito, com propriedade de Bento Hippolito, numa extensão de 30 (trinta) metros. Feita a justificação da posse, foi a mesma julgada procedente por sentença. E para que chegue ao conhecimento de todos mandou expedir êste edital de citação com o prazo de trinta dias, que será publicado na forma da lei e fixado no lugar de costume. Dado e passado nesta cidade de Florianópolis, aos quinze dias do mês de abril do ano de mil novecentos e sessenta e três. Eu, Edison de Moura Perrio, Escrivão, o subscrevi.

João Tomaz Marcondes de Mattos — Juiz Titular de Direito.

INSTITUTO DE BELEZA

Vende-se um Tr... ... ou pelo "Tel. 3022

Dr. Aloisio Monquilhoti

CLINICA DENTARIA

Tratamento das afecções da boca, em adultos e crianças pelos métodos clínico e cirúrgico. Conjuntos protéses parciais e totais.

Atende de 2ª a 6ª feira das 8 às 12 horas e das 15 às 19 horas, aos sabados pela manhã.

Exclusivamente com hora marcada.

Consultório: Edifício Julieta — sala 104 — rua Jeronimo Coelho.

A sonegação é crime fiscal, Evite-a! Seja um bom brasileiro sendo um bom contribuinte

Pelos Municípios

NOTICIAS DE LAJES

Trancorreu, dia 5 de maio o 88.º aniversário de nascimento do Marechal Candido Mariano da Silva RONDON, primeiro Comandante do 5.º Batalhão de Engenharia, formador do atual 2.º Batalhão Rodoviário, com sede em Lajes (SC).

Candido Mariano da Silva Rondon, nasceu a 5 de maio de 1865, em Mimoso, proximidades de Cuiaba (MT), capital do Estado de Mato Grosso, onde concluiu o curso secundário.

Assentou praça, em 1881, no antigo 2.º Regimento de Artilharia a Cavalo. Em 1893, matriculou-se na Escola Militar, tendo sido declarado Alferes-aluno em 1898.

Em 1889 concluiu, em primeiro lugar, o curso da Escola Superior de Guerra, recebendo o titulo de Engenheiro Militar e o diploma de Bacharel em Matemática e Ciências Fisicas e Naturais. Promovido a 2.º Ten. de Artilharia a 4 Jan 1890, três dias depois, era promovido a 1.º Ten. do Estado Maior de 1.ª Classe, por serviços relevantes à República, indo servir na comissão Construtora de Linhas Telegráficas de Cuiabá ao Araguaia (Goiás), sob a chefia do Major Antônio Ernesto Gomes Carneiro.

Retornou ao Rio, em 1891, para assumir o cargo de professor, como lente de Astronomia, para o qual fôra indicado por Benjamim Constant; mas, atendendo a um apêlo de seu ex-chefe Gomes Carneiro, requereu exoneração, para embrenhar-se no sertão, nomeado que fôra para Chefe do 16.º Distrito Telegráfico de Mato Grosso. Preferiu assim, internar-se pelos sertões a dentro, que lhe proporcionaram, no curso de sua vida, trajetória mais luminosa.

A seguir, dirigiu a construção das linhas telegráficas do Mato Grosso ao Acre e ao Amazonas, alongando as linhas telegráficas por mais de 248 quilômetros de matas, 970 de serrados e 360 de campos e pantanais, além do reconhecimento de mais de 4.000 quilômetros e o levantamento do curso de inúmeros rios, entre os quais o Negro, Madeira, Aquidauana, Paraguai, São Lourenço, Chiabá, Jauru e Guaporé.

A 21 de abril de 1909, designado primeiro Comandante do 5.º Batalhão de Engenharia, formador do atual 2 Batalhão Rodoviário, iniciava a organização dessa vitoriosamente em Jurena — MT. Essa Unidade, seria, dali por diante, a mão de obra militar com que dotaria a "Comissão Rondon".

Quando da visita do ex-presidente norte-americano Theodoro Roosevelt, que veio conhecer as selvas amazônicas, assim se expressou êste sôbre a atuação do 5º BE, na monumental obra que se realizava: "Nunca vi, nem conheci obra igual. O trabalho que está sendo realizado pelo 5º Batalhão de Engenharia só pode ser comparado, no esfôrço e no heroismo, ao que apressanta a abertura do Canal do Panamá".

Criado o Serviço de Proteção aos Indios, em 1910, foi escolhido pelo Govêrno para dirigir êsse serviço: oficializou-se, assim, a sua já iniciada catequese em favor dos silvicolas.

O Cel. Rondon, promovido a êste pôsto a 3 de abril de 1917, exerceu o Comando do 5o. BE até 5 de dezembro de 1917, quando foi exonerado do mesmo. Promovido a General de Brigada, em 1919, sua ação se destacou em operações de campanha, tendo, também exercido o cargo de Diretor de Engenharia. Promovido, em 1924, a Gen. Divisão, a mais alto pôsto da epoca, foi, em 1930, transferido para a reserva, a seu pedido. Criado o Conselho de Proteção aos Indios, para supervisionar o respectivo serviço, em 1939, foi nomeado seu presidente, cargo que exerceu até a data de seu falecimento. De 1934 a 1938, presidira a Comissão Mista para dirimir o litigio de Leticia, entre a Colombia e o Peru, onde permanecou cêrca de quatro anos.

Ainda em vida, o merito de ver sua obra reconhecida pelo Congresso Nacional, que lhe conferiu as honras de Marechal do Exército Brasileiro. Ao falecer, a 14 de janeiro de 1958, teve a consagração da Pátria, que lhe exaltaram a obra de geólogo e etnólogo. Na projeção de seu trabalho até a fronteiras, teve o reconhecimento da Sociedade de Geografia de Nova York, concedendo-lhe o "Prêmio Livingstone", com o que o vinha colocado no mesmo plano dos grandes exploradores Amundsen, Peary, Charrcot e Byrd, e da Sociedade de Geografia de Paris, que lhe conferia a "Medalha Grevaux".

Candido Mariano da Silva Rondon honrou a nossa Pátria, pois seu saber, por sua cultura e por seu caráter Mas foi, sobretudo, um exemplo de chefe e de soldado, com tôdas as qualidades do nosso povo: paciente, perseverante, tranquilo, corajoso, leal, humano. Sem leitas, nos desbravamento do Brasil, interligando regiões inviáveis e inóspitas, pacificando e congregando silvicolas, demarcando os limites do nosso vasto território, e transformando sua vida numa lagenda memorial. Além disso, como chefe militar, em operações de campanha, não desmentiu o conceito do soldado ímpar de que gozava. Rondon foi um homem de aço e um homem de coração como o comprova a ordem dada, em caráter permanente, à sua celebrada Comissão: "Morrer, se for necessário; matar, nunca".

A obra de Rondon, já pela sua ação pioneira ímpar em nossa história, já pelos extraordinários resultados quando a posse e conhecimento do nosso território, já pelos aspectos do seu alcance social e humanitário, fez com que o grande sertanista se impusesse à admiração e ao respeito de todos os brasileiros pelo seu trabalho e desbravamento do nosso interior.

NADA DE RIBITES!

Exija em seu ... Lona de freios "COLADAS" — 60% mais no aproveitamento das Lonas.

CASA DOS FREIOS

Rua Santos Saraiva, 440 — ESTREITO

A. GONZAGA

INCORPORAÇÃO — IMÓVEIS — VENDA DE

TRAJANO 12 - SALA 7 FONE 3480 - FPOLIS - SC

CASA — RUA TIRADENTES ... Luz — 3 quartos demais dependencias

RUA CAETANO COSTA 155 ... reito — Casa de madeira com ... los — terreno 12x40

RUA CONSELHEIRO MAFRA ... 111 ótima oportunidade

RUA TOBIAS BARRETO 22 — ... casa de material perto da praia

AGUEIROS — Rua São ... Casa de 4 quartos — 2 salas ... cozinha terreno 1.350m2

ESTREITO — Vila Florida n. 1 fundo F. Neves ... quartos sala — cozinha — banheiro — agua e luz

RUA 14 DE JULHO 953 — Estreito, saida da ponte quem segue para Coqueiros. Casa e terreno com 782 m2

RUA FRONTINO C. PIRES N. 25 — casa de madeira ... parte a vista resto arcondicionar

TERRENOS

LOTE na Av. Rio Branco — Venda de ocasião

LOTES na final da Bocaiuva e inicio da Frei Caneca localização ideal.

COQUEIROS — Rua Juca de Lalde lote bem situado

ESTREITO — Alto da Visão

BARREIROS — Varios lotes

QUARTO

Com ou sem Pensão

Esteves Junior, 34

Dra. IARA ODILA NOCETI AMMON

CIRURGIÃO — DENTISTA

Atende ...ros e crianças

Método psicologico moderno — especializado para crianças — ALTA ROTAÇÃO

Aplicação topica do flúor

Atende das 10 às 12 e das 15 às 18 horas

Rua São Jorge n.o 30

TERRENOS A VENDA

Rua Tiradentes 53 — Florianópolis

VENDE-SE

Vários lotes próximos ao Grupo Irineu Bornhausen — Estreito.

1 — lote 28x22 — Jardim Atlântico — Barreiros (Bem próximo a Estrada Federal).

1 lote 12x30 na zona balneária de Camburiú proximo à sede do Iate Clube.

1 — lote 10x30 na zona balneária de Camburiú próximo a sede marítima do Iate Clube.

1 lote 15x30 na Vila Pompeu — Curitiba.

1 lote com a A'rea de 700 mts2 junto ao Hospital Protestante em Blumenau

1 lote 14x30 junto a Fundição Tupy, Joinville

1 lote 22x31 em Pilarzinho Curitiba

COMPRA-SE

Uma casa próxima ao centro de Fpolis, até 2.500.000'00.

Uma casa até Cr$ 1.000.000,00, próximo ao centro de Fpolis.

Uma pequena chacara com aproximadamente dois hectares, prefere-se com uma casa, próximo a capital.

Deduções no Impôsto de Renda

RIO — Somente serão aceitos para dedução no pagamento do Imposto de renda sôbre lucros em transações imobiliarias os comprovantes de comissão de corretagem pago a corretores devidamente habilitados com registro no Conselho Regional dos Corretores de Imóveis (CRECI).

A comunicação foi feita pelo sr. Militano Rodrigues, delegado regional do Imposto de Renda do Estado do Guanabara, ao presidente do CRECI, assinalando que se trata de orientação inscrita no regulamento para cobrança e fiscalização do imposto de renda.

A HORA PRESBITERIANA

Ouça todos os domingos pela 3-Y-T 25 Rádio Anita Garibaldi de Florianópolis...

A HORA PRESBITERIANA... Agradecemos a sua atenção

GINA'SIO EM UM ANO

Aguro com maiores probabilidades — Faça a sua inscrição à Rua Dr. Fúlvio Aducci, 748 CURSO CONTINENTE.

FLAMULAS

Confecciona-se qualquer quantidade, no melhor qualidade e menor preço

Ed. Zahn — 37 — ... andar apto. 701 Fone 2494

RADAR na SOCIEDADE

LAZZARO BARTOLOMEU

* Terezinha Santa Rita (Joinville) Miss RADAR 1963
* Sara Regina Ramalho Silva Miss Doçura (Fpolis)
* Elinor Mirtes da Silva Miss Simpatia (Blumenau)
* Glicia Ribeiro de Castro Miss Personalidade (Imbituba)

AMANHÃ

Apresentarei para vocês o reportagem da grande festa que aconteceu no clube 12 de Agosto, quando foram eleitas Miss Radar Terezinha Santa Rita, Miss Doçura Sara Ramalho Silva; Miss Simpatia Elinor Mirtes da Silva e Miss Personalidade Glicia Ribeiro de Castro.

ONTEM

O Engenheiro Dr. Wilmar Elias, assumiu o cargo de Diretor do D.N.E.R., com Cerimônia realizada naquele Departamento pela manhã na qual estiveram ... autoridades.

NO SAMBURA

A revista "Lucy Ungaro," promoveu o "COQ" comemorando o Dia ... contou com a presença ... da sociedade ... de Santa Catarina.

VISITANDO

A "FLORIAÇAP", o Dr. Lelis de Oliveira Lofi que veio especialmente para assistir a posse do Engenheiro Dr. Wilmar Elias, na direção do DNER.

UM "COQ"

foi oferecido as Misses e Garotas Radar, no "Samburá", no domingo à noite, movimentando aquele movimentado ponto de encontro da "society" florianopolitana. O animador Luiz Henrique deu "show".

UM JANTAR

no Lux Hotel, foi oferecido pelo acadêmico Ivens Faria às Misses e as Garota Radar. Otimo serviço daquele restaurante que está voltando aos seus tempos.

O Sr. EDUARDO

Rosa, será contratado para os comes e bebes do casamento de Jane Ghizo Danilo Schmidt, próximo dia seis de julho em Araranguá, o Sr. Manoel Gaberlotti, para a decoração da Igreja.

NO PROXIMO

sábado em Blumenau, na S. Carlos Gomes, será realizado o Concurso de Miss Santa Catarina numa promoção da confrade Nagel de Melo de "A NAÇÃO". Outros candidatos estão inscritos: Salete Lucyk, Videlto; Erica Ristow, Brusque; Maria Auxilia Rossini, Blumenau e Nilde Moura Fpolis indicada por esta Coluna.

AOS

Domingos, está sendo transmitido pela Rádio "Santa Catarina", Antologia — um programa cultural com apresentação e produção de Raul Caldas Filho, Jair Francisco Hamma e Pericles Prado.

ESTA

marcado para o próximo sábado no Lito T.C., o baile do "SORRISO", promovido pelos acadêmicos de odontologia. Um "show", no programa.

CALÇADOS

TRES GAROTOS, fina loja de calçados da cidade, ofertou um valioso brinde — para a Garota Radar de Fpolis, que no próximo sábado representará a nossa Capital no Concurso de Miss Sta Catarina.

O DEPUTADO

Federal, Domicio Freitas visitou a Assembleia Legislativa do Estado, na ocasião os Deputados interromperam os trabalhos recebendo o nosso representante no Congresso Nacional.

A GAROTA

Radar de Criciúma, foi hospede do casal Roberto Bessa, regressando na segunda feira para aquela cidade. Elinor Mirtes Miss Simpatia e Garota Radar Magali de Marchi foram hospedes do sr. e sra. Vereador Lúcio Freitas; a da Araranguá Zenoide de Corrêo Rocha, do casal Deputado Afonso Chizo.

A NOVIDADE

do esporte é que o Metropol, sagrou-se mercadicamente por antecipação o titulo de Tri-Campeão de Santa Catarina. Na Itália o Selecionado "Bossa Nova" perdeu por três a "ninguém".

O ESTADO de S.C.

ficou bem representado no Concurso de beleza, realizado na 12 de Agosto, Sul, Imbituba; Centro, Fpolis, Norte, Joinville e Vale do Itajaí, Blumenau. O Juri acertou bem...

Dr. SANDRO MASCARENHAS

CIRURGIÃO DENTISTA

Ex-Estagiario do Hospital Naval em Cirurgia e Clinica de boca. Modernissima consultório futurama — Cadeira eufórica — Alta rotação.

Rua Bocaiuva, Silva Pinto n. 13 Telefone: 3552

CHACARA DO ESPANHA

SENHORES MÉDICOS ... NÃO ESQUEÇAM DE DECLARAR O SEU

IMPÔSTO DE RENDA

A. S. PROPAGUE.

Escritório — Edificio Banco de Desenvolvimento do Estado — 5º Andar Salas 502 e 503 — Fone 3040 Horários: 9,30 11,30 e 14,30 — 16,30

MUSICAL BAR

PARA UM BOM PASSA TEMPO COM SUA FAMILIA — REUNIÕES SOCIAIS DANÇANTES CINQUENTA — FESTAS DE ANIVERSARIOS — CHA DANÇANTES — ETC

ANDAR TERREO DO ROYAL HOTEL — Tel. 28-8 (Portaria)

Lavrador

DOBRE SUAS COLHEITAS!

Use adubos, simples ou compostos

Cientificamente dosados, fornecidos em fórmulas especiais para diferentes culturas, de acôrdo com a natureza dos solos. Diversos tipos de adubos para batata, cana, mandioca, fumo, milho, arroz, feijão, trigo, pomares, jardins, etc.

BUSCHLE & LEPPER S/A.

JOINVILLE: RUA DO PRINCIPE, 123

BLUMENAU: RUA BRUSQUE, 120

CURITIBA: DESEMBARGADOR WESTPHALEN, 882

Acervo: Biblioteca Pública do Estado de Santa Catarina

ZANIN S/A — INDUSTRIA E COMERCIO

Ata de assembléia geral de transformação de sociedade em nome coletivo para sociedade anonima, com preliminar aumento do capital social.

Aos nove horas do dia trinta de março de mil novecentos e sessenta e três reuniram-se, à Avenida Getúlio Vargas n. 315, em Chapecó, Estado de Santa Catarina, as seguintes pessoas: JANDYR ZANIN, JOÃO TISSIANI, HERMINIO TISSIANI, JULIO BURATO, ALTAYR ZANIN, SEVERINO TRENTIN, DARCY ZANIN, ANTONIO NICARETTA, ANTENOR SEGUNDO ZANIN, MARCOS ARLINDO TROMBETTA, BENEDITO ANTONIO ZANIN, SADY ANTONIO COLOMBI, WILSON ERASMO COLOMBI, ASTRIZ MARIA ZANIN, CARLOS FONTANA, UMBERTO DE TONI e LUDUS DAVID MARIOTTI todos brasileiros, casados, industriais, residentes em Chapecó, Estado de Santa Catarina. Assim reunidos, foi eleito por aclamação para Presidente da Mesa, o Sr. JANDYR ZANIN que convidou a mim, ALTAIR ZANIN, para secretário, no que aceitei. Estando devidamente constituida a instalada a assembléia, o Sr. Presidente declarou o seguinte:

1) Que os nomeados no preâmbulo são os únicos sócios da sociedade em nome coletivo que gira sob a Praça sob a denominação de ZANIN & CIA., conforme contrato social arquivado na Junta Comercial de Santa Catarina sob nº 15.226 em 24-2-1955, e alterado posteriormente conforme arquivamentos sob nºs: 16.421, 10.422, 24.713 24.744, 24.745, 28.478 e 28.479 em 22-12-1955, 22-12-1955, 9-3-1961, 9-3-1961, 9-3-1961, 14-3-1963 e 14-3-1963 respectivamente;

2) Que os referidos sócios, de comum acôrdo, resolveram aumentar o capital social de Cr$ 6.000.000,00 (oito milhões de cruzeiros) para Cr$ 50.000.000,00 (cinquenta milhões de cruzeiros), sendo o referido aumento absorvido pelos sócios proporcionalmente ao capital que cada um possue na sociedade;

3) Que a integralização do aumento será feito da seguinte forma: Cr$ ..... 5.000.000,00 (cinco milhões de cruzeiros) com a utilização de parte do saldo da conta de lucros e perdas, nos têrmos do artigo 83 da Lei nº 3470 de 28-11-1958 e artigo 100 do decreto nº 47.373 de 7-12-1959 e Cr$ 37.000.000,00 (trinta e sete milhões de cruzeiros) com a conferência de maquinário, equipamento e matéria prima que constituem os bens de uma serraria situada em Vila Paraíso, Município de São João, Estado do Paraná, de propriedade comum dos sócios, que os entregam livres e desembaraçados de qualquer ônus e que passam imediatamente a pertencer à sociedade;

4) Que a cláusula nº 5 do contrato social passará a ter a seguinte redação: "O capital social é de Cr$ 50.000.000,00 (cinquenta mil cruzeiros) dividido em 10.000 quotas do valor nominal de Cr$ 5.000,00 (cinco mil cruzeiros) cada uma, pertencendo aos sócios como segue: JANDYR ZANIN, Cr$ 15.625.000,00 (quinze milhões seiscentos e vinte e cinco mil cruzeiros); JOÃO TISSIANI, Cr$ 7.781.000,00 (sete milhões, setecentos e oitenta e um mil cruzeiros); HERMINIO TISSIANI, Cr$ ..... 4.781.000,00 (quatro milhões setecentos e oitenta e um mil cruzeiros); JULIO BURATTO, Cr$ 4.750.000,00 (quatro milhões setecentos e cinquenta mil cruzeiros); ALTAYR ZANIN, Cr$ ..... 4.719.000,00 (quatro milhões setecentos e dezenove mil cruzeiros); SEVERINO TRENTIN, Cr$ 2.875.000,00 (dois milhões oitocentos e setenta e cinco mil cruzeiros); DARCY ZANIN, Cr$ 2.313.000,00 (dois milhões trezentos e treze mil cruzeiros); ANTONIO NICARETTA Cr$ 1.594.000,00 (hum milhão quinhentos e noventa e quatro mil cruzeiros); ANTENOR SEGUNDO ZANIN, Cr$ 1.563.000,00 (hum milhão quinhentos e sessenta e três mil cruzeiros); MARCOS ARLINDO TROMBETTA Cr$ 719.000,00 (setecentos e dezenove mil cruzeiros); BENITO ANTONIO ZANIN, Cr$ ..... 867.000,00 (oitocentos e sessenta e sete mil cruzeiros); SADY ANTONIO COLOMBI, Cr$ 594.000,00 (quinhentos e noventa e quatro mil cruzeiros); WILSON ERASMO COLOMBI, Cr$ ..... 594.000,00 (quinhentos e noventa e quatro mil cruzeiros); ASTRIZ MARIA ZANIN, Cr$ 562.000,00 (quinhentos e sessenta e dois mil cruzeiros); CARLOS FONTANA, Cr$ 312.000,00 (trezentos e doze mil cruzeiros); UMBERTO DE TONI, Cr$ 281.000,00 (duzentos e oitenta mil cruzeiros); LUIZ DAVID MARIOTTI, Cr$ 250.000,00 (duzentos e cinquenta mil cruzeiros);

5) Que continuavam em vigor todas as demais cláusulas não modificadas nesse ato;

6) Que de conformidade com entendimentos preliminares, os sócios deliberavam transformar a sociedade de em nome coletivo, para sociedade anonima, mantendo-se o mesmo capital social, os mesmos sócios que passarão a acionistas, com a mesma proporção de capital, o mesmo objetivo social e a mesma sede, de forma a não haver qualquer solução de continuidade nos negócios sociais, e mudando-se a razão social para a denominação "ZANIN S/A — INDUSTRIA E COMERCIO"

7) Que de conformidade com o artigo 6º do decreto lei nº 2627 de 26 de setembro de 1940 fôsse dispensada a avaliação dos bens que constituem o capital social por pertencerem em comum a todos os sócios e ficava também dispensado qualquer depósito bancário para o capital está inteiramente realizado representado por bens e direitos que constituem o patrimônio da sociedade, cujo valor aceitam e ratificam como estão contabilizados;

8) Que os estatutos sociais, já aprovados por todos, terão a seguinte redação:

ZANIN S/A — INDUSTRIA E COMERCIO

Estatuto sociais

Denominação sede, objeto e duração

Capitulo I

Artigo 1º

Sob a denominação ZANIN S/A — INDUSTRIA E COMERCIO, e por transformação, fica constituida uma sociedade anônima brasileira, com sede e fôro na cidade de Chapecó, Estado de Santa Catarina, e que se regerá pelos presentes estatutos e pela legislação em vigor.

Artigo 2º

O objeto social consiste na extração, industrialização e comércio de madeiras em geral, inclusive a importação e exportação dos produtos de sua atividade ou e elas necessários e podendo, ainda, dedicar-se a qualquer atividade afim ou principal a critério da Diretoria.

Artigo 3º

O prazo de duração da sociedade é por tempo indeterminado.

Artigo 4º

A critério da Diretoria a sociedade poderá instalar, manter e extinguir filiais, depósitos, escritórios e armazens em qualquer parte do território nacional.

CAPITULO II

Capital e ações

Artigo 5º

O capital social é de Cr$ 50.000.000,00 (cinquenta milhões de cruzeiros) representado por 50.000 (cinquenta mil) ações comuns ou ordinárias do valor nominal de Cr$ 1.000,00 mil cruzeiros) cada uma.

Artigo 6º

As ações serão de ao portador ou nominativas a contade do acionista, com as restrições legais e cada ação corresponderá um voto nas deliberações das assembléias gerais de acionistas.

CAPITULO III

Administração

Artigo 7º

A sociedade será administrada por uma Diretoria constituida de oito (oito) membros acionistas ou não, eleitos de maneira mente pela assembléia geral de acionistas, que também fixará a sua remuneração, sendo: Diretor Presidente, Diretor Vice-Presidente, Diretor Administrativo, Diretor Gerente, Diretor Industrial, Diretor da Filial de Pelotas, Diretor da Filial de São Paulo e Diretor da Filial de São João.

Artigo 8º

O mandato da Diretoria é de cinco (5) anos, sendo permitida a reeleição.

Artigo 9º

Ao Diretor Presidente compete:

a) Representar a sociedade ativa e passivamente, em Juizo ou fóra dele, inclusive junto ao Instituto Nacional do Pinho, Banco do Brasil S/A e autarquias;

b) Convocar e presidir as assembléias gerais e as reuniões da diretoria;

c) Assinar, conjuntamente com o Diretor Vice Presidente as ações da sociedade ou os títulos que as representarem;

d) Substituir os demais Diretores nos seus impedimentos temporários;

e) Praticar todos os atos necessários ao bom andamento dos negócios sociais, inclusive adquirir, onerar ou alienar os bens moveis e imoveis da sociedade; emitir, aceitar, endossar e avalisar quaisquer títulos de crédito; movimentar as contas bancárias da sociedade emitindo cheques ou quaisquer documentos; contratar, distratar, quitar, transigir e constituir procuradores em nome da sociedade.

Artigo 10º

Ao Diretor Vice Presidente compete:

a) Substituir o Diretor Presidente nos seus impedimentos temporários;

b) Assinar conjuntamente com o Diretor Presidente as ações da sociedade ou os títulos que as representarem;

c) Praticar todos os atos necessários ao bom andamento dos negócios sociais, inclusive adquirir, onerar e alienar os bens moveis da sociedade; emitir, aceitar, endossar e avaliar quaisquer títulos de crédito; movimentar as contas bancárias da sociedade, emitindo cheques ou quaisquer documentos; contratar, distratar, quitar, transigir e constituir procuradores em nome da sociedade.

Artigo 11º

Ao Diretor Administrativo compete:

a) Organizar, dirigir e fiscalizar os serviços administrativos da sociedade, inclusive sua contabilidade;

b) Substituir o Diretor Presidente quando o Diretor Vice não puder fazêlo;

c) Praticar todos os atos necessários ao bom andamento dos negócios sociais, inclusive adquirir, onerar, e alienar os bens moveis da sociedade; emitir, aceitar, endossar e avalisar quaisquer títulos de crédito; movimentar as contas bancárias da sociedade, emitindo cheques ou quaisquer documentos; contratar, distratar, quitar, transigir e constituir procuradores em nome da sociedade.

Artigo 12º

Ao Diretor Gerente compete:

a) Organizar, dirigir e fiscalizar os serviços comerciais da sociedade;

b) Praticar todos os atos necessários ao bom andamento dos negócios sociais, inclusive adquirir, onerar ou alienar os bens moveis e imoveis da sociedade; emitir aceitar, endossar e avalisar quaisquer títulos de crédito; movimentar as contas bancárias da sociedade, emitindo cheques ou quaisquer documentos; contratar, distratar, quitar, transigir e constituir procuradores em nome da sociedade.

Artigo 13

Ao Diretor Industrial compete:

a) Organizar, dirigir e fiscalizar os serviços industriais da sociedade;

b) Executar os serviços de conformidade com as diretrizes traçadas pelo Diretor Presidente.

Artigo 14º

Ao Diretor da Filial de Pelotas compete:

a) Organizar, dirigir e fiscalizar os serviços da Filial de Pelotas;

b) Executar os serviços de conformidade com as diretrizes traçadas pelo Diretor Presidente.

Artigo 15º

Ao Diretor da Filial de São Paulo compete:

a) Organizar, dirigir e fiscalizar os serviços da Filial de São Paulo;

b) Executar os serviços de conformidade com as diretrizes traçadas pelo Diretor Presidente.

Artigo 16º

Ao Diretor da Filial de São João compete:

a) Organizar, dirigir e fiscalizar os serviços da Filial de São João;

b) Executar os serviços de conformidade com as diretrizes traçadas pelo Diretor Presidente.

Artigo 17º

Os Diretores, quando no exercício de suas funções, perceberão a remuneração que lhes for fixada pela assembléia geral de acionistas não acumulando tais proventos no caso de substituição.

Artigo 18º

Para assumir de sua gestão cada Diretor caucionará na sociedade dez (10) ações, desta caução que poderá ser prestada a seu favor por qualquer acionista e que substituirá enquanto não liberado pela assembléia geral, aprovadas todas os atos e contas de sua gestão.

Artigo 19º

Os Diretores sempre que se fizer necessário, deverão viajar pelo interior ou exterior do Brasil, ficando a pertivas despesas, desde pertivas despesas, desde que a viagem seja aprovada pela Diretoria em reunião.

Artigo 20º

No caso de vaga ou impedimento em qualquer cargo da Diretoria, a substituição se fará por meio de nova eleição, em assembléia geral que então se convocará e o Diretor substituto completará o mandato do Diretor substituído.

Artigo 21º

Fica expressamente vedado, aos Diretores, utilizarem-se da denominação social para qualquer operação estranha aos negócios sociais inclusive fianças, avais ou endossos de favor.

Artigo 22º

Além das atribuições específicas atribuídas a cada Diretoria em reunião, designar-lhe outros encargos ou tarefas, desde que não colidentes com estes estatutos.

Artigo 23º

Os Diretores permanecerão nos seus cargos até a posse da Diretoria eleita em substituição.

Capitulo IV

Conselho Fiscal

Artigo 24º

A sociedade terá um Conselho Fiscal constituido de seis (6) membros, sendo três efetivos e três suplentes, eleitos anualmente pela assembléia geral de acionistas sendo permitida a reeleição.

Artigo 25º

O Conselho Fiscal terá as atribuições especificadas em lei e perceberá a remuneração que lhe for fixada pela assembléia que o eleger.

Capitulo V

Assembléia geral

Artigo 26º

A assembléia de acionistas reunir-se-á, ordinàriamente até 30 de abril de cada ano e extraordinariamente, sempre que se fizer necessário, na sede social, com a presença de acionistas que, regularmente convocados, se inscrevam no livro de presença de acionistas.

Artigo 27

As assembléias gerais serão presididas pelo Diretor Presidente ou pelo seu substituto legal ou ainda por um acionista especialmente aclamado.

O Presidente da assembléia escolherá um ou mais acionistas presentes para secretários.

Capitulo VI

Exercício social, resultado e sua distribuição.

Artigo 28º

O exercício social terminará em 31 de dezembro de cada ano, data em que, obrigatoriamente, se processará o balanço geral da sociedade. A critério da Diretoria poderão ser levantados balanços parciais, durante o exercício.

Artigo 29º

Os lucros líquidos apurados em balanços gerais ou parciais, depois de deduzidas as amortizações e depreciações usuais e reservados, cinco por cento (5%) para a formação de uma Reserva Legal de garantia do capital social, ficarão à disposição dos acionistas que, em assembléia geral decidirão a forma de sua aplicação.

Artigo 30º

A reserva legal referida no artigo anterior deixará de ser obrigatória quando o saldo representar vinte por cento (20%) do valor do capital social.

Capitulo VII

Disposições Transitórias

Artigo 31º

O mandato da primeira Diretoria terminará em 31-12-1967 e a esta Diretoria competirá tomar todas as providências para a legalização das deliberações tomadas na assembléia geral de transformação.

A seguir o Sr. Presidente pediu aos presentes que se manifestassem expressamente quanto à transformação do tipo societário, bem quanto à redação dos estatutos sociais, e falando cada um por sua vez manifestaram sua inteira aprovação, por unanimidade. Em face dessa aprovação, o Sr. Presidente declarou definitivamente constituida por transformação a sociedade anonima ZANIN S/A — INDUSTRIA E COMERCIO, bem como os comparecentes bem que declararam o aumento do capital social. Continuando o Sr. Presidente pediu aos presentes que escolhessem a primeira Diretoria da Sociedade, o Conselho Fiscal e lhes fixassem as respectivas remunerações. Discutido o assunto passou-se à sua votação e à contagem de votos, indicou terem sido eleitos os seguintes: Diretor Presidente, JANDIR ZANIN; Diretor Vice Presidente, UMBERTO DE TONI; Diretor Administrativo, ALTAYR ZANIN; Diretor Gerente, DARCY ZANIN; Diretor Industrial, JULIO BURATTO, não sendo providos os cargos de diretores das Filiais, o que será feito oportunamente. Foi fixada a remuneração da Diretoria nos limites determinados pela legislação do imposto de renda. Para os conselhos fiscais foram escolhidos os seguintes; membros efetivos, Srs. João Destri industrial, casado; José Joaquim Marques de Azevedo Neto, advogado, solteiro, maior e Derlido Camargo Martins Industrial, casado; todos brasileiros, residentes em Chapecó. Para suplentes foram escolhidos os seguintes: Srs. Augusto Barella Industrial; Ernesto Luiz Pasqualli, Engenheiro e Rodolfo Mauricio Hirsch, Industrial, todos brasileiros, casados, residentes em Chapecó. Foi fixada a remuneração de ..... Cr$ 2.000,00 — Dois mil cruzeiros — anuais para os Conselheiros efetivos quando no exercício de sua funções. Após declarar empossados os conselheiros eleitos o Sr. Presidente disse que passaria a palavra a quem dela quisesse fazer uso em assunto de interesse social e como ninguem se manifestasse, deu por encerrada a assembléia, de que se lavrou esta ata lida e aprovada, recebe as assinaturas dos presidentes inclusive de duas testemunhas, em quatro vias datilografadas.

Chapecó, 30 de abril de 1963.

Jandir Zanin — Presidente

Altayr Zanin — Secretário

João Tissiani
Herminio Tissiani
Júlio Buratto
Severin Trentin
Darcy Zanin
Antônio Nicaretta
Antenor Segundo Zanin
Marcos Arlindo Trombetta
Benito Antonio Zanin
Sady Antônio Colombi
Wilson Erasmo Colombi
Astriz Maria Zanin
Carlos Fontana
Umberto de Toni
Luiz David Mariotti
Ludovicó Silvestre — testemunha
Arno Palma — testemunha

Dr. Walmor Zomer Garcia

Diplomado pela Faculdade Nacional de Medicina da Universidade do Brasil

Ex interno por concurso da Maternidade Escola (Serviço do Prof. Otávio Rodrigues Lima). Ex-interno do Serviço de Cirurgia do Hospital I.A.P.T.C. do Rio de Janeiro. Médico do Hospital de Caridade e da Maternidade Dr. Carlos Corrêa.

PARTOS — OPERAÇÕES DOENÇAS DE SENHORAS — PARTOS SEM DOR pelo método psico-profilático.

Consultório, Rua João Pinto n. 10 — das 16,00 às 18,00 horas. Atende com horas marcadas Telefone 3056 — Residência, Rua General Bittencourt, 101.

DR. ALVARO DE CARVALHO

Comunica aos seus clientes a mudança de seu consultório a partir de 1.º de abril, para a rua Nunes Machado, n. 12 (esquina com a rua Tiradentes) — 1.º andar sala 2.

Atende nas mesmas horárias — isto é das 10 às 12 e das 15 horas em diante, diariamente.

Impôsto de Renda

AVISO

A.S. Propaque, comunica que mantem profissional devidamente capacitado para preenchimento de declarações.

Escritório — Edifício Banco de Desenvolvimento do Estado — 5.º Andar Salas 502 e 503 — Fone 3040 Horários: 9:30 — 11,30 e 14,30 — 16:30

DEPARTAMENTO CENTRAL DE COMPRAS

Edital de Concorrência Pública N.o 63050012

O Departamento Central de Compras, torna realizar, no dia 7 de junho, às 15 horas, na sua sede, à Praça Lauro Muller, nº 2, CONCORRENCIA PUBLICA, nas condições seguintes:

I — OBJETO DA CONCORRENCIA

1 — Placa p/veiculo particulares cor alaranjado, c/inscrição do numero e nome do município em preto. Unidade — Par. Quantidade — 20.000

2 — Placa p/veiculo de aluguel, cor vermelha, c/inscrição do número e nome do município em branco. Unidade — Par. Quantidade — 8.000

3 — Placa p/veiculo oficial cor branca cor branca, c/inscrição em preto. Unidade — Par. Quantidade — 1.500.

4 — Placa p/motocicleta cor alaranjado, com inscrição em preto. Unidade — um Quantidade — ... 3.5000.

5 — Plaqueta indicativa do ano 1964 em cor vermelha, c/inscrição em preto p/ veiculo particular. Unidade — uma Quantidade 30.000.

6 — Plaqueta indicativa do ano 1964, em fundo preto, c/inscrição em branco p/ veiculo de aluguel Unidade — uma Quantidade — 30.000

7 — Matriz, p/uso em alicate de fixação do chumbo lacre p/o ano de 1964. Unidade — um Quantidade — 250.

8 — Alicate especial p/o locação de chumbo lacre de 7. Unidade — um Quantidade — 5.

9 — Plaqueta indicativa p/o ano de 1964 p/veiculo oficial do Serviço Público Estadual, fundo verde vermelho, c/inscrição em preto. Unidade — um Quantidade — 1.500.

10 — Plaqueta indicativa p/o ano de 1964 p/veiculo oficial do Serviço público Federal, fundo azul claro c/inscrição em preto. Unidade — um Quantidade — 700

11 — Plaqueta indicativa do ano de 1964, p/veiculo oficial do Serviço público Municipal, em fundo preto c/inscrição em preto. Unidade — um Quantidade — 700

12 — Selo de chumbo redondo de diametro. Unidade — um Quantidade — ... 100.000

13 — Arame em rolo de 20 metros. 5 fios p/costura de placa de indentificação chassis de carroceria. Unidade — um Quantidade 2.000

14 — Parafuso de ferro zincado c/porca sextavada medindo 3/8" X 5/32". Unidade — milheiro. Quantidade — 100

15 — Parafuso de ferro polido c/porca sextavada medindo 3/4" X 1/4". Unidade — milheiro. Quantidade — 25

LOCAL DE ENTREGA: Nas Coletorias conforme relação a ser fornecida pelo Tesouro do Estado de Santa Catarina.

Obs. As propostas serão tomadas em consideração pelo total do fornecimento.

II — FORMALIDADES

1 — Os interessados deverão atender as seguintes formalidades:

a — apresentar declaração de conhecimento e submissão às normas do Edital n. 001-1-1963, publicado no Diário Oficial n. 7.226 de 6 de fevereiro de 1963;

b — Os envelopes, contendo propostas e documentos deverão ser endereçados no Departamento Central de Compras, até as 12 horas do dia 7 de junho de 1963, mediante recibo, em que mencionará data e hora do recebimento assinado por funcionário do Departamento Central de Compras.

c — As propostas serão abertas, às 15 horas do dia 7-6-7963 e na presença dos proponentes, ou seus representantes legais.

III — JULGAMENTO

No julgamento da concorrência serão observadas as disposições do art. 23, do Regulamento aprovado pelo Decreto n. SF-28-68-61/382.

A concorrência poderá ser anulada, uma vez que tenha sido preterida formalidade expressamente exigida pelas Leis e a omissão importe em prejuizo aos concorrentes ao Estado ou à moralidade da Concorrência.

O Departamento Central de Compras, reserva-se o direito de anular a Concorrência, caso as propostas oferecidas não correspondam aos interesses do Estado.

Florianópolis, em 7 de maio de 1963

(Rubens Victor da Silva) Presidente

APARTAMENTO

Vende-se recém construido, no centro com 130 m2. Tratar à rua Estéves Junior, 12 nesta.

21/5/63

Ministério da Educação e Cultura
Universidade de Santa Catarina
FACULDADE DE ODONTOLOGIA
AVISO

MINISTÉRIO DA EDUCAÇÃO E CULTURA Universidade de Santa Catarina Faculdade de Odontologia Nota do Secretário.

No próximo dia dezoito (18) às vinte (20) horas, no Salão Nobre da Faculdade de Direito, o eminente Professor PAULINO GUIMARÃES JUNIOR, Catedrático da 1a. Cadeira de Clínica Odontológica, na Faculdade de Odontologia de São Paulo, e atual Presidente da Associação Brasileira de Ensino Odontológico, proferirá, a convite da Direção da Escola, uma conferência sôbre o alto "Problemas Atuais no Ensino da Odontologia no Brasil", para o qual ficam convidados o comparecer autoridades, pessoal docente e discente das diversas unidades universitárias e demais interessados no assunto.

Bacharel Nelson Moritz Lo Porta, Secretário.
Professor Pedro Mendes de Souza, Diretor.

CASA OU TERRENO

Compro residência localizada na zona central até Cr$ 4.000.000,00 ou terreno até Cr$1.500.000,00

Pagamento à vista.

Tratar com LEMOS pelo telefone 2114 ou à rua Duval Melchiades, 11 apt. 33.

15/5/63

Acervo: Biblioteca Pública do Estado de Santa Catarina

48 ANOS DE LABUTA CONSTANTE EM PROL DE SANTA CATARINA NO SETOR DOS ESPORTES

O ESTADO ESPORTIVO

REDATOR
PEDRO PAULO MACHADO

COLABORADORES ESPECIAIS
MAURY BORGES — GILBERTO NAHAS
GILBERTO PAIVA

COLABORADORES
— RUI LOBO — MILTON F. A'VILA — ORILDO LISBOA — MARIO INACIO COELHO — MANGONA

Metropol Tricampeão!

A antepenúltima rodada do Campeonato Estadual de Futebol foi realizada na tarde de domingo, com a efetuação de quatro jogos.

O mais importante foi o que travaram em Criciúma as representações do Metropol e Almirante Barroso, onde o resultado da partida poderia resolver definitivamente, para o Metropol, a conquista do cêtro máximo de 1962.

METROPOL IGUALA FEITO DE AVAI E FIGUEIRENSE: TRICAMPEÃO

Empatando com o Almirante Barroso pela contagem de 0 x 0, o Metropol sagrou-se, por antecipação, tricampeão catarinense de futebol, galardão sòmente até então alcançado pelo Avaí Futebol Clube e Figueirense, ambos desta capital.

O jôgo em si foi bastante movimentado, com o Metropol jogando o mais no ataque, enquanto o Barroso precavia-se sòbiamente com a retaguarda, amarrando, portanto, o adversário eriolemente mais perigoso de Jôgo. No segundo estágio, o Barroso, em algumas partes, fazia jogar o arco contrário bem, sem, entretanto, conseguir o objetivo. Com o empate, o Metropol foi o grande beneficiado, embora para o Barroso também tenha sido êle melhor resultado. Detalhes técnicos:

Jogo Metropol 0 x Barroso 0.

Local: Estádio Eng. Ledi, em Criciúma.

Quadros: METROPOL: Rubens; Arlindo, Luiz Carlos e Tonicinho; Ubiá e Pedrinho; Hélio, Hamilton, Nilzo e Mário.

BARROSO: Edeval; Moretti (Roberto); Anfenor, Zoquinho e Mauricio; Nélinho e Luizinho; Hélio, Mima, Deba e Godeberto. Arbitragem de Jair de Souza. A renda não foi fornecida.

MANTEM O MARCILIO DIAS ACESA A ESPERANÇA DO VICE-CAMPEONATO

Vencendo ao Atlético Operário pela contagem de 4 x 1, mercê de uma atuação magnífica na segunda etapa da partida, o Marcilio Dias manteve acesas as esperanças de conquistar o vice-campeonato da temporada de 1962, juntamente com outros concorrentes.

H. Luz e América que vão agora travar um duelo a parte para a conquista do outro título de vice-campeão.

Na primeira etapa o Atlético Operário exagerou muito dos marcilistas para fazer ceder terreno ante a melhor apresentação técnica e tática do conjunto portuário. Detalhes técnicos: Jôgo: Marcilio Dias 4 x Atlético Operário 1. 1º tempo: Marcilio 1 x 0. Fitapo, o Barroso.

Marcaram pela ordem: Diógo aos 13, René aos 5, René aos 16 e Diógo aos 21, descontando Almeida aos 40 minutos.

O quarto vencedor formou com: J. rge; Antonilho, Ivo, Joel II; Alexandre e Sombra; René, Idésio, Odilon e Batinho.

Arbitragem de Afonso Cimara Avila e renda de Cr$ 160.420.00.

AMERICA GOLEOU O BUGRE DA SERRA: 7 X2

Jogando em seus domínios num prélio que não chegou a atrair as atenções do público da Manchete, conforme poderá se verificar através da arrecadação, o América que d... com possibilidades também de alcançar o título de vice-campeão do Estado, de 1962, derrotou com relativa facilidade ao conjunto do Bugre da Serra, pela contagem de 7 x 2.

Na primeira etapa já vencia o América por 3 x 3, o que representa dizer foi mais quadro durante todo o desenrolar da luta.

Para o América goleiram Didi 2, Bedeqo nho 2, Laranjinha 2 e Adael enquanto Demerval de penalti e Landinho marcaram para o clube serrano.

Arbitagem de Osvaldo Costa e renda de Cr$ .... 50.110.00.

CAXIAS FOI A BRUSQUE E TROUXE DOIS PONTOS

Em partida que se prognosticava como das mais equilibradas, a equipe de Carlos Renaux foi abatida, com alguma surpresa, pela do Caxias de Joinville pela contagem de 3 x 0. O Tricaxiense cresce de importância levando-se em conta de que a vitória foi conquistada no reduto antagonista.

Logo aos 3 minutos Norberto Hoppe abriu a contagem para Erasmo aos 16 elevar para 2 x 0. Finalmente na etapa complementar Adilson estabeleceu em 3 x 0, a contagem que foi a final.

Arbitragem de Benedito Ribeiro de Campos e renda de Cr$ 51.630.00.

A COLOCAÇÃO

1º lugar: Metropol (Tricampeão) com 6 p.p.
2º lugar: Barroso e Marcilio Dias, com 11 p.p.
3º lugar: Herclio Luz e América, com 13 p.p.
4º lugar: Caxias, Atlético Operário com 14 p.p.
5º lugar: Carlos Renaux, com 31 p.p.
6º lugar: Guarany, com 25 p.p.

PROXIMA RODADA

Metropol x C. Renaux
Caxias x Atlético Operário
Barroso x América
Guarany x Herclio Luz

"O ESTADO" 5 X GUARUJÁ 2

A parte esportiva das comemorações dos aniversários de fundação da Rádio Guarujá e "O Estado" constou de uma partida de futebol entre os grêmios mantidos pelos funcionários dos mesmos. Tal peleja, efetuada na manhã de domingo, no estádio da rua Bocaiuva, coube gentilmente pelo presidente da F. C. F., sr. Osni Mello, teve um transcurso normal e nos facilitou o trabalho de Vireilio Jorge recorrendo ainda um dos mais completos apitadores de Santa Catarina, que acedeu ao convite que lhe foi feito para servir como referência.

Desde o início notou-se o maior volume de jôgo apresentado pelo time do "Mais Antigo" que já na primeira fase venceu por 3 x 0, gols de Pedro Paulo, Estevo e Pedro Paulo (penalty) pela ordem. Na etapa final, o time da emissora de Rua João Pinto, empregando-se mais a fundo, conseguiu equilibrar as ações, daí surgindo dois tentos para cada lado, batidos por Osmar (2), Maurício e Mário, constituindo assim o marcador de 5 x 2 com que terminou a peleja.

O "O ESTADO" teve ainda, dois gols anulados pelo árbitro e que tiveram como autores Osmar e Sergio, bem como um pênalte que Mazinho atirou fora.

Formou o "O Estado" com: Carlinhos; Wanderley, Premeca, Mazinho e Fateco (Ivan); Sestilha e Genésio; Estevo, Naco (Fábio), Osmar e Pedro Paulo (Moacir Tristão).

Pela Rádio obteve destaque Fulano, medalhas oferecidas pelo diretor desta fôlha, dr. Rubens A. Ramos.

A CLASSIFICAÇÃO

Efetuados os prélios final 1 x Atlético 0 e Guarani 1 x São Paulo 1, o Campeonato de Profissionais passou a ter a seguinte colocação:

2º lugar — Figueirense, 3
3º lugar — Atlético e Postal, 4
5º lugar — Paula Ramos e São Paulo, 5
6º lugar — Guarani, 7
7º lugar — Tamandaré, 8

JUVENIS

No certame da juvenis, rodada de sábado e domingo, "venceram" Postal e São Paulo por 3 x 2 e 4 x 1 respectivamente, ficando o certame da categoria sob a seguinte colocação:

1º — Postal, 0 p.p.
2º — Avaí e Figueirense, 2
3º — Atlético e Tamandaré, 3
4 — Paula Ramos e São Paulo, 6
5 — Guarani, 10.

No último minuto o Guaraní destez a vantagem sampaulina: 1X1

Um prélio que poderia ter sido dos mais fracos do certame, foi salvo pela atuação do Guarani, o qual, inferiorizado em um tanto no marcador, teve a recompensa dos seus esforços ateados da conquista do gol igualador, justamente quando apenas um minuto faltava para o término da refrêga sustentada contra o pelotão do São Paulo, que é considerado como a melhor dos chamados pequenos clubes da Divisão Principal.

Vindo de uma derrota frente ao Atlético, derrota essa que não o desmereceu de vez que foi superior na cancha, o São Paulo, sabia-se de antemão, ia encontrar no "Bugre" um osso duro de roer. E' que no encontro anterior dos tricolores índios contra o Paula Ramos, surpreendeu o quadro orientado por Newton Garcez com a vitória obtida frente ao bicampeão da cidade. Assim aconteceu, sendo que, por vêzes, era o São Paulo que ameaçava o reduto final brugrinoso à guarda de Gete que, pelas intervenções feitas, mereceu as honras de melhor homem na cancha. noutras ocasiões, era o Guarani que levava a pânico o reduto final guarnecido por Tatu. Tecnicamente os dois ataques não andaram bem, sendo que, por vêzes, tivemos que presenciar jogadas infantis dos dianteiros de ambos os lados, que tendo tudo para marcar, chutavam pela linha de fundo ou no goleiro, ou erravam o chute.

A fase inicial pertenceu ao São Paulo, sem que o Garcia tivesse realizado grande coisa. Teve assim, o São Paulo, na primeira fase, o seu tento, surgido aos 10 minutos, por intermédio de Alberto, com um chute perfeitamente defensável, sem culpa para o arqueiro Gete que escorregou ligeiramente no gramado dando ensejo a que a pelota atingisse as redes. No período complementar agigantou-se o Guarani e partiu para o empate, o que se verificou no minuto derradeiro, quando Hélio Pinto escapando pela esquerda, provocou sério pânico na retaguarda sampaulina, tendo Cavallazzi, mesmo machucado, em sensacional carga sôbre a meta de Tatú, alcançando as redes.

O resultado nos pareceu justo e com êle o Guarani evitou voltar para o fundo do Tamandaré no último posto, enquanto que o São Paulo passava da terceira para a quarta colocação.

Os melhores foram Tatú, Jurir, Kã, Naizo, Juniel e Alberto, do São Paulo e Gete, Pepino, Cavallazzi, Gastão, Lauri, Hélio Pinto, do Guarani.

Arbitragem correta de Ernani Silva.

Os quadros atuaram assim constituídos:

GUARANI — Gete; Gastão, Zéca, Pepino e Cannoto; Lauri e Vânio; Carlinhos, Bonéca, Cavallazzi e Hélio Pinto.

São Paulo — Tatú; Carlos, Kã, Juriel e Naizo; Vado e Aniel; Alberto, Gôis (Carlinhos), Ari e Osmar.

Na preliminar entre os quadros de juvenis a vitória coube ao São Paulo por 4 x 1.

Tento contra de Biringa decreta a derrota do Atlético diante do Postal

A nona rodada do campeonato citadino de profissionais foi iniciada na tarde de sábado com a efetuação do confronto que reuniu as representações do Atlético, vice-líder e Postal Telegráfico, quarto colocado.

Os prognósticos gerais pendiam para o gremio atleticano que vinha se apresentando bem, melhor que seu antagonista, porisso mesmo situando-se num plano de destaque, ocupando a vice-lederança, abaixo 2 pontos apenas do Avaí.

O Postal Telegráfico aparecia como adversário capaz para constituir-se em autor de uma grande proeza, embora suas condições de equipe caçula não davam muitas credenciais para tal.

Assim, com o atlético surgindo como provável vencedor e o Postal Telegráfico como equipe desejosa de desbancar o vice-líder, o confronto foi efetuado.

Logo nas primeiras manobras o Postal Telegráfico lançou-se ao ataque ao ataque, com o Atlético indo também até a área adversária na tentativa de gol. Aos 3 minutos, num ataque postalista, o zagueiro Biringa, num golpe infeliz, marcou contra suas próprias redes, espe-

rava-se então, uma reação da equipe atleticana, pois a mesma nos jogos anteriores havia demonstrado condições para realizar tal feito, porém, o quarteto de zagueiros do Postal, bem postado, barrava as intenções dos tricolores que vinham passar os minutos sem alcançar seu objetivo. Foi ainda o Postal Telegráfico por duas vêzes quem esteve para marcar. Numa jogada, Edio, pelas imediações do risco lateral da grande área, venceu seu marcador na corrida e ergueu atrasado na conta para Cabeça que vinha da direita. O jogador entrou rápidamente e atirou forte para fora, perdendo uma chance de ouro para aumentar o marcador. De outra feita, o mesmo Cabeça, servido em profundidade pelo miolo, passou por um adversário e atirou para vencer o arqueiro, aparecendo porém o quarto zagueiro Culiza para salvar o tento certo.

Pelo lado do Atlético as coisas não estavam bem, pois o meio de campo batalhava seguidamente, jogando os jogadores encarregados desta tarefa agrupados, dificultando assim o trabalho do ataque que via-se isolado. Embora também o duo de meio campo do Postal, formado por Bibi e Alpir, não estivesse bem seu trabalho apareceu melhor que o de seus antagonistas, com o primeiro num plano mais destacado atuando cem melhor que das vêzes anteriores soltando a bola na primeira sem enfeitar as jogadas.

E, com o Postal perdendo as duas grandes chances de aumentar a vantagem, o período inicial foi encerrado.

Veio a etapa final e o Atlético, incorrendo nos mesmos êrros, embora houvessem sido feitas alterações com trocas de posições, continuou jogando no mesmo ritmo desordenado, prejudicado pelo pesadelo da perda da vice-lederança que, só que parece, pesou demais nos ombros dos seus jogadores. A proporção que o tempo passava e o gol de empate não vinha.

Alair, finalmente, teve a grande chance para emastar o prélio quando lançado entre dois contrários. O jogador virou e atirou o couro por cima da travessão, quando tudo fazia crer que o empate estava derrotado. Mas o Postal, simpl-

Cont. na 7.a pág.

Itália 3 x Brasil 0

A equipe do Brasil conheceu na tarde de domingo em San Siro, na Itália, mais uma derrota categórica de 3 x 0, ante a seleção nacional italiana.

Os italianos durante todo o transcurso da partida foram superiores fazendo nesta oportunidade sua melhor apresentação destes últimos tempos.

O Brasil desceu assim mais um degrau de descredito perante o público mundial.

A nova apresentação do Brasil será no Egito contra a seleção das Repúblicas Arabes Unidas.

CARROSSEL

— PEDRO PAULO MACHADO —

O Metropol, de Criciúma, tem finalmente o tricampeonato catarinense e a presença assegurada no Sul-Brasileiro embora ainda faltem duas rodadas para o término do certame que corresponde ao ano passado. Precisava o quadro de Nilzo tão sòmente de um empate frente ao vice-líder. E um empate sem abertura do escore foi o escore da movimentada peleja que teve por local o estádio do clube contemplado com o laurel máximo pela terceira vez consecutiva. Frutificaram, assim, os esforços de Dite de Freitas e outros tantos obnegados da querida agremiação da região mineira que agora tem nôvo objetivo: o tetracampeonato.

XXX XXX

A proesa do Metropol não foi sem igual no Campeonato Catarinense pois dois clubes, antes dele, já haviam obtido por três vêzes consecutivos a cobiçado galardão. Primeiro foi o Figueirense, em 35, 36 e 37, e depois o Avaí, em 42, 43 e 44. Êste último voltou a sagrar-se campeão em 45, estando, portanto, com a maior façanha, qual seja, o tetracampeonato, que o Metropol no próximo ano tentará obtentar.

XXX XXX

O Atlético, que, como vice-líder, levava uma boa dose de favoritismo, acabou suplantado por um dos cacuias da Divisão Principal: o Postal Telegráfico, que fêz por merecer o escore mínimo da sobrina, vindo, assim, justificar sua inclusão no certame profissionalista. Com a vitória obtida pelos rapazes dos Correios o segundo posto retorna ao Figueirense que já na próxima rodada estará defendendo-o, num compromisso difícil, pois enfrentará a equipe do Paula Ramos em jôgo marcado para o próximo sábado, reservando-se para o dia seguinte o match entre o Avaí, líder e único invicto, e o Tamandaré "lanterna" do Campeonato.

XXX XXX

Na tarde do dia seguinte, ou seja domingo, Guarani e São Paulo completaram a rodada número nove do certame. Foi um duelo que poderia ter sido um fracasso como espetáculo, não fosse a reação sensacional do "Bugre", o que, inferiorizado no marcador desde os 10 minutos de jôgo, lutou com tenacidade e persistência pelo empate, o que conseguiu nos estertores da refrega, por intermédio de Cavallazzi que, assim, marcou sua estréia no quadro bugrino, livrando-o da derrota que parecia iludida e certa. Sôbre o resultado, podemos dizer que foi justo, adoptando-se perfeitamente às ações verificadas na cancha.

XXX XXX

Voltou a perder feio o Brasil na sua sétima exhibição na Europa. Foi surpreendido, em Milão, pela famosa "Squadra Azzurra" que por três vêzes encontrou o caminho das redes e não permitiu aos bicampeões do mundo nem ao menos tirar o zero do placard. O cartel brasileiro, nesta sua excursão à Europa, é dos piores que se possa imaginar, tratando-se de um país que há quase nove anos detem a hegemonia do football no mundo: 4 derrotas, 2 vitórias e 1 empate, dando-lhe apenas 7 tentos a dos seus adversários 14.

XXX XXX

O já tradicional match "O Estado" x Rádio Guarujá, travado na manhã de domingo, no estádio da Praia de Fora, em regozijo pelo passagem das datas de fundação dos dois prestigiosos órgãos informativos foi novamente vencido pela turma da casa, pela contagem de cinco tentos a dois, contagem essa que não dá margem a dúvidas quanto à superioridade do quadro do "Mais Antigo", que caprichou mais do que devia, sendo que ainda teve dois gols anulados pelo árbitro e perdeu um penal. Até o papai aqui fêz gol, o que não é de surpreender, dado à sorte que tem quando atua contra o time da Pioneira.

XXX XXX

Soube que os guarujanos pretendem nova revanche. Fui até ao Amilton, nosso vitorioso técnico, e dei a notícia. E êle: "Só depois do nosso "giro" pela Europa é que pensarei no assunto.

Acervo: Biblioteca Pública do Estado de Santa Catarina

COLABORE COM O SEU PAIS DECLARANDO HONESTAMENTE OS SEUS RENDIMENTOS — AJUDE A CONSTRUIR A GRANDEZA ECONÔMICO FINANCEIRA DA NAÇÃO PAGANDO NOS PRAZOS MARCADOS O SEU IMPÔSTO DE RENDA.

Dr. Wilmar Elias Novo Diretor do DNER

Cont. da 8.ª pág

Integra do discurso do Eng. Lourival Torres Malschitzky:

Pouco mais de sete meses foi o tempo que me coube na direção do 16º D.R.F., tinha simples tomada de contacto com os problemas de toda ordem. Apresentavam-se os de caráter técnico, ao lado dos administrativo. Uns de ordem financeira outros de caráter funcional, porém todos exigindo soluções mais ou menos rápidas.

Tinha muito que fazer e me dispus a luta. Vi ao meu lado marcharem, com a mesma disposição de trabalho, os servidores deste Distrito, trazendo consigo a força necessária que precisava para lograr a vitória. A equipe estava formada e seus efeitos não se fizeram esperar.

No Setor PESSOAL, como sendo a base de todo o nosso trabalho. Isso por entendermos que o Elemento Humano deve ocupar o primeiro plano se qualquer empreendimento, e nêle necessàriamente, está apoiada toda a estrutura que irá definir aquilo que é objetivado. Nesse setor, realizamos:

1) a concretização de velha aspiração dos Servidores mais antigos, raramente realizado pela conclusão das propostas de readaptação prevista na Lei 3780, de 12-7-60.

2) a efetivação de medidas junto à Administração Central do DNER, para o reconhecimento das categorias vigentes por ocasião da sanção da Lei 3987/61, o qual já se encontra em fase final de definição;

3) a imediata atribuição dos níveis para o Pessoal amparado pela Lei 4069/62, com o conseguente pagamento das diferenças salariais daí decorrentes;

4) a regularização dos pagamentos de salários, diferenças de salários e salários-família para os seiscentos e cinco servidores que passavam a integrar os quadros do Distrito, no final do ano passado, os quais prestam serviço no 2º Batalhão Rodoviário e não haviam recebido siquer o salário do mês de janeiro daquele ano; no momento, já tiveram paga o salário relativo ao mês de abril último.

5) gestões junto à Administração Central da Cooperativa dos Rodoviários Ltda., objetivando conseguir improprietades que prejudicavam sensivelmente a assistência social aos Servidores do Distrito; hoje, quer nos parecer, que os reflexos dessa nossa medida já se fazem sentir pela melhora daqueles serviços;

6) a fundação de uma sociedade dos servidores do Distrito, denominada Associação dos Rodoviários Federais de Santa Catarina (ARFESC), com o objetivo precípuo de dar caráter mais empío à assistência social aos Servidores;

7) a instalação de um Bar, na Séde do Distrito, para o atendimento dos Servidores, fendo-se em conta um período de 6,30 horas de trabalho ininterrupto, cuja administração foi entregue a Associação recem-fundada;

8) audiências, indiscriminadamente, a todos os servidores que julgarem-nas necessarias para a solução de assuntos dos seus respectivos interesses;

No setor da construção, voltou toda minha atenção para o Oeste do Estado ha a BR-36, estrada em que reputo de suama importancia para a economia catarinense. Liguei o trecho Xanxerê — Xaxim determinando providencia para o imediato revestimento do subleito, Joaçaba — Xanxerê, intregue ao trafego ha tempo, reforcei o equipamento de conserva que hoje atende plenamente as exigencias do trafego em qualquer tempo.

Instalei os serviços de fiscalização para atender os trabalhos de pavimentação do trecho Joaçaba — Jaciutinga, e os trabalhos ali realizados de sub-base e drenagem são testemunhos da ação conjunta do Distrito e Empreiteira.

Não esqueci de fazer constar no Programa de Obras para 1963, os recursos necessarios para o início dos serviços de construções do trecho Rio Leão Joaçaba, cuja adjudicação deverá ser efetuada neste exercicio.

Lages ao Rio Leão, deixo quasi totalmente revestida, quasi esse que representa 12 Km. As interrupções neste trecho foram removidas, e hoje o trafego é normal, em qualquer tempo, aparelha-se conserva centuma e efinz.

Me fiz para melhor atender as necessidades do Setor, a criação do Escritorio de Fiscalização de Xanxerê e o sub escritorio em Curitibanos. O primeiro para atender os anseios da construção Xanxerê — São Miguel do Oeste e o segundo o conserva entre Lages e Joaçaba.

Ao focalizarmos o Programa de Obras para 1963, ali encontraremos recursos para a construção das pontes sobre os Rios Leão, — Rio Vasão, Rio Herval e Rio Xanxerê.

Seria injusto para comigo mesmo si deixasse de fazer referencia em torno do trabalho eficaz e continuo dos colegas, Dalton Menezes e Nilton Deniche incansaveis que foram, no atendimento aos problemas desta Rodovia.

A BR-59-SC a estrada mais comentada da época, viu em meus auxiliares os mais intransigentes defensores, em prol seu prosseguimento.

O trecho Joinville — Itajaí, foi sensivelmente dificultado pelas chuvas quando experimentava o 2o. fase da pavimentação, chegando mesmo senhores, a cogitar em nosso meio, motivo de inquietação, pois os recursos que dispunhamos não eram mais suficientes para garantir as minimas condições do trafego.

Superada essa fase critica de minha administração, foi o problema equacionado, e hoje já deitamos a camada de base, fase final, para receber o revestimento asfaltico.

Assinalo aqui os esforços e o espirito colaborador das equipes comandadas pelos colegas Fernando Lovesi e Eni Neves.

Equacionado e consumado foi, na minha administração, o crucante problema da BR-59, trecho Itajaí — Tijucas.

Na solução desse problema assumo, senhores plena responsabilidade, e a honra me cabe a transmitir a todos os que esse trecho está hoje em condições de ser novamente adjudicado.

No trecho Tijucas — Biguaçú, foram tomadas medidas no sentido de melhorar a produção. E' de convir senhores, que dadas medidas no sentido de melhorar as condições do terreno não podemos exigir o impossivel. O serviço desenvolvido em terreno rochoso, apresenta produção que iniendo satisfatoria

Ouvi as criticas bem fundadas dos catarinenses, e voltei toda atenção para os ramos do trecho Florianópolis Biguaçú. Os serviços de sub base os deixo concluidos e todas as providencias e soluções equacionadas para o imediato ataque a ultima fase do revestimento, a base que incentivaria e seguido da capa asfaltica.

Neste trabalho, ressaltio o espirito empreendedor do jovem Eng. Welinton no comando de sua equipe.

O trecho Florianópolis — Laguna tambem, sentiu a força de uma equipe e a ação de querer transformar algo em estrada.

No trecho Mirim — Araçatuba os serviços de revestimento foram reiniciados e os serviços de terraplenagem rumam em direção a Paulo Lopes. Ordens energicas foram expedidas, visando a continuidade do trecho. Não foi trabalho de rotina, e sim de abnegação sacrificio o que experimentaram meus colegas Arnaldo de Oliveira e Luciano Presta à testa desses serviços.

O tratado Tubarão-Içara interrompido injustificavelmente até essa data, mereceu tambem minha atenção, e, no Programa de Obras para o presente exercicio, figura verba especifica para contratação do trecho.

O restante da BR-59-SC entregue a conservação, sofreu sensivel danos, com as chuvas fortes do Rio Araranguá. As aguas atingiram o leito da estrada, sobrepondo a cerca de 1,80 de altura. Ressalto aqui a ação energica do titular de Araranguá prof. Adonair Pizzato. O trafego restabelecido em pouco tempo.

E de minha administração a assinatura do termo de de ajuste para os ramos de exploração e projeto do acesso BR-59-SC a Brusque e Itajaí, hoje em fase final.

A ponte do Rio Itajaí, entregaria ao trafego dia 30 do corrente. A conclusão dos serviços se dará até dia vinte deste mês.

Na administração interna do Distrito senti a dificuldade com que todo o Chefe de Distrito experimentava na ocasião de harmonizar e balancear os compromissos assumidos.

Determinando medidas e orientando na solução do problema, hoje o serviço de Equipamento e Material, levanta os compromissos assumidos pela Sede e Residencias no maximo dentro de três dias, com a maior exatidão possivel.

Recebi o Distrito com pouco mais de 700 servidores para hoje entregar ao meu substituto o dobro do pessoal, pessoal esse que recebi do 2º Batalhão Rodoviário, por força de dispositivo de lei. Embora não estivesse a Sede em condições de atender tão grande encargo, afirmo sem me na minha administração jamais paguei os servidores com atraso, mesmo aquele que mora nos confins do Municipio de Xaxim.

As demais reações, e serviços senhores, senti a iniciativa brotar de seus titulares.

Uma equipe foi formada neste Distrito e os efeitos dela advindos foram os mais produtivos.

Chegou o momento de dar a essa equipe conducão de trabalho, e merecer então a instalação a Sede, serviço esse que não consegui ultimar. Deixo a Serviço Técnico Distrital modernamente aparelhado, e dotado dos mais recentes aparelhos técnicos de precisão o serviço Setor de Relações Publica do Distrito, e esse de Divulgação dos trabalhos do Distrito. A Biblioteca e sala de reuniões, dão aos funcionarios, o ambiente de consulta.

Em ambiente convidativo ao trabalho, estão instalados a Assessoria Tecnica e administrativa do Distrito, bem como a Secretaria e a Chefia.

Aos Engenheiros dos meios de transportes condissentes com a função, e de resaltar aqui, que foram todos adquiridos com os recursos do próprio Distrito.

Dotei a Tesouraria de melhores condições de trabalho e mais segurança aos pagadores.

Aos guardas rodoviarios o que pretendiam.

Iniciava as instalações das Residencias, dotando-as de recursos para melhor atender os serviços. A Joinville dei maquinas e ferramentas e utensilios para mecanica. Em Itajaí, Joaçaba, Lajes, Tubarão e Florianópolis instalei e completei os serviços de abastecimento de veiculos.

Isso numa tomadir de contato, consegüido de uma equipe formada de servidores conso de seus deveres e cumpridores de suas obrigações.

Ao me despedir de todos quero deixar o meu abraço e expressar a minha gratidão, a todos os Engenheiros, que a meu lado, procuraram comigo sentir o problema, e vivendo com ele compartilhas das soluções. Ao Chefe de Serviços, ao Chefe de sessão, e a todos os funcionários da Sede o meu muito obrigado.

Aos residentes, o encargo de transmitir na sua volta, o meu abraço aquele colaborador anônimo, ao pequeno, que esquecido, não esqueci.

Aos senhores empreiteiros, agradeço sinceramente a vossa sincera colaboração, na dinamização dos trabalho a vosso cargo. A vos todos muito devo.

Ao meu colega Wilmar, meu colaborador, a minha gratidão passo na vossas mãos neste momento os destinos deste Distrito.

Rogo a Deus que te ilumine e guie teus passos, para a solução dos problemas a que fazem jus, para as reivindicações de nossa parte no setor rodoviário se confundem com o objetivo deste Distrito.

Atenta para êles colega, pois a luta é grande mas, maior é a vitória.

Estou satisfeito senhores.

Cumpri com meu dever.

Engenheiros e funcionários nós cumprimos com o nosso dever.

Integra do discurso do eng. WILMAR ELIAS

Integra do discurso do Eng. Wilmar Elias:

Cumprindo dispositivo de rotina administrativa formal, neste instante, transmitido o cargo de Chefe do 16º D.R.F., pelo meu eminente colega Eng. Lourival Torrens Malschitzky, tendo em vista o ato do Sr. Diretor Geral do D.N.E.R. datado de 2 de maio e publicado no Diário Oficial da União do dia 10 do mesmo mês que me nomeou para Chefe dêste Distrito.

Não faria justiça si não prestasse ao meu insigne antecessor a minha reconhecida homenagem pela maneira eficiente e imparcial como se houve no desempenho da elevada função de chefe dêste importante Setor Rodoviário.

A administração pública exige dos seus dirigentes de predicados, que muitas vezes foge à [illegible] humana isoladamente.

Lourival Torres Malschitzky foi o homem que se [illegible] com a formação de uma equipe sólida, coesa e unida, a fim de conseguir a solução dos problemas rodoviários de Santa Catarina.

Os frutos de sua administração [illegible] em a medrar e tenho certeza que êste desenvolvimento natural, não sofrerá solução de continuidade, porque é nosso propósito continuar a sua administração, dinamizando-a ainda mais, porque estou certo que contaremos com o apôio da Administração Central e de todos os nossos auxiliares.

Não nos move outros propósitos sinão aquêles que se coadunam com os bons e elevados princípios da arte de bem administrar.

Assim como galgamos a chefia dêsse Distrito, galgados que fomos por um ato de mera rotina administrativa e por merecermos a confiança do Sr. Diretor Geral do D.N.E.R. a quêm rendemos nosso preito de reconhecimento e apreço, desceremos a simples condição de colaborador de um novo chefe, sem permitir, nem conceber quaisquer interferências, sejam elas oriundas da admiração e simpatia de nossos colegas ou de injunções políticas porque não admitimos que os cargos de confiança, sejam providos a revelia dessa mesma confiança, porque somos daqueles que colocamos acima dos nossos interêsses pessoais, os interêsses do Estado de Santa Catarina.

E' mister que se saliente que para a consecussão dos objetivos que movem todos os catarinenses, precisamos contar com a decidido apôio do Sr. Diretor Geral e tal lesideratum só é concebível dentro da harmonia e confiança que deve reinar entre comandante e camaradados.

E se assim nos manifestamos é porque temos a certeza de que contaremos com o apôio imprescindível do Eng. Roberto Ferreira Laurence nosso digno Diretor Geral, proporcionando-nos as condições de trabalho que tanto reclamam os problemas rodoviários de Santa Catarina.

As portas dêste Distrito estarão abertas a todos aquêles que de qualquer maneira queiram prestar a sua colaboração no sentido de equacionar os problemas rodoviários que reclamam solução imediata

A nossa investidura no cargo de chefe dêste Distrito Rodoviário, antes de se constituir em motivo de honra e satisfação, representa a árdua e difícil tarefa que teremos de empreender, a fim de dotarmos de estradas federais o nosso extremecido Estado.

Aproveito o ensejo para conclamar a união de todos os catarinenses, isto é, autoridades constituidas, parlamentares, e políticos, para numa voz unissona, reivindicar junto ao Poder Central os recursos financeiros que Santa Catarina reclama com justiça e mérito, para acelerar as obras de suas vias federais, que muito representam para o seu desenvolvimento e progresso.

Para o trabalho que me proponho empreender apêlo para o esfôrço, dedicação e capacidade de trabalho dos meus colegas engenheiros e os todos os funcionários, desde o mais modesto ao mais graduado.

Nos senhores empreiteiros, a quem está confiada a tarefa de construir, finalidade precípua da contingência atual, depositamos tôdas as nossas esperanças e a certeza mesma do nosso sucesso administrativo.

Aqui estaremos não só para fiscalizar, mas com a preocupação máxima de proporcionar as melhores condições de trabalho, dentro de um plano racional de atividades, todo êle voltado para os interêsses de Santa Catarina e nortesado pelos bons princípios da ética e da justiça.

Este Distrito no seu complexo de técnicos, pessoal burocrático e empreiteiros, há de se constituir numa família una e coesa, cujo lema seja o desenvolvimento contínuo e progressivo do rodoviarismo federal em nosso Estado.

Agradecemos sensibilizados a honra insigne e dignificadora da presença das autoridades constituidas, parlamentares, políticos, empreiteiros, funcionários, amigos e o povo em geral.

Daqui saimos confortado e cônscio das responsabilidades que assumimos.

Com fé em Deus, elevação de propósitos, justiça e honestidade, nos propomos a atingir a meta visada por todos os catarinenses, a fim de engrandecer Santa Catarina, engrandecendo o Brasil.

VENDEDORAS

Cr$ 17.400,00

Importante firma desta cidade desejando aumentar seu quadro de vendedoras oferece ótimo emprego. Salário inicial Cr$ 17.400,00 (dezesseste mil e quatrocentos cruzeiros) tratar da Organização Aris no horário comercial. Rua Tenente Silveira, 15 — Salas 104 a 106 — Florianópolis. —

LAMBRETA 57 ITALIANA

Vende-se a vista, ou parte financiada. Preço Cr$ 220.000,00

Ver à rua Conselheiro Mafra, 21 - sobrado.

VENDE-SE

Cr$ 40.000,00

Uma sala de jantar com 9 peças, em pau marfim estilo funcional, cadeiras com estofamento em nylon verde. Ver e tratar à rua Altamiro Guimarães nº 16, das 9 às 12 horas.

CASA PARA ALUGAR

Procura-se uma que seja na centro. Pago até Cr$ 16.000,00. Tratar na Emprêsa TANER, com o sr. Dircéu.

INSTITUTO DE IDIOMAS YA'ZIGI

O INSTITUTO DE IDIOMAS YAZIGI comunica a todos os interessados que já estão abertas as matrículas para o CURSO DE CONVERSAÇÃO EM INGLÊS para quaisquer do três Estágios, oferecendo horários adequados nos períodos da manhã, tarde e à noite.

Outrossim, comunica aos alunos vigentes que o reinicio das aulas será na semana em curso, obedecendo aos horários já estabelecidos.

Melhores informações na Secretaria do Instituto, no horário das 9 às 11 horas e das 15 às 20,45 horas, de segunda à sexta feira e aos sábados, das 9 às 10,30 horas.

Florianópolis, 4 de fevereiro de 1963

A DIREÇÃO

AULAS DE HATHA YÓGA

Saúde perfeita através de exercicios apropriados. Para homens, senhoras e senhoritas. Tratar pelo fone 29-32

Curso Preparatório Continente

CURSOS ESPECIAIS
PARA PROFESSORES
DE DATILOGRAFIA
AULAS PARA CONCURSOS
ARTIGO 91 (GINASIO EM UM ANO)
PRE-GINASIAL ADMISSÃO DURANTE O ANO
DATILOGRAFIA

— Baseado nos mais modernos processos pedagógicos.
— Dirigido pelo:
— PROF. VICTOR FERREIRA DA SILVA
— Equipado com máquinas novas.
HORÁRIOS: DIURNOS e NOTURNOS
Faça sua inscrição à Rua Dr. Fúlvio Aducci esquina 24 de Maio, 748 — 1. andar.
ESTREITO — FLORIANÓPOLIS

CURSO DE PIANO E CANTO

Professora MARIA HELENA BATISTA FERREIRO, diplomada pelo Instituto de Belas Artes da Universidade do Rio Grande do Sul. Atende diariamente.

EMPREGADA

Precisa-se de uma empregada para cozinhar e arrumar apartamento de casal. Paga-se bem. Tratar à rua Duval Melentades de Souza nº 11 Apº 21.

JOVEM AMERICANA

Jovem norte-americana, solteira deseja alugar quarto e fazer refeições em casa de familia nesta cidade. Concorda em ensinar inglês à família. Ficará até dezembro.

Telefone para 27-61.

21/5/63

ATE' CSR 20.000.00

Procuro uma casa para alugar. No centro ou imediações. Nocetti tel. 21-43

Tento contra d...

Cont. da 6.a pág

nando o setor de meio de campo caminhava lenamente para a grande vitória.

Marinho, entrando pela extrema direita viu-se livre ajeitou a bola e atirou violentamente, indo a pelota chocar-se com o poste lateral esquerdo, para, no rebote ser atirada para fora. E'dio e Cabeça tambem tiveram outras chances de gol perdidas, porém, um eternatância mais dificeis.

Aos 35 minutos o Atlético as desesperou com os jogadores abandonando suas posições na retaguarda para tentar o goal salvador que não veio afinal.

Estava escrito que o Atlético cederia a vice-liderança ao Figueirense Futebol Clube permanecendo apenas uma semana nesse pôsto.

No Postal, Harold foi o melhor do quadro e do gramado, seguido de Deoldo, Walmir, Bibi e E'dio. No Atlético, Culica, Beringa, Osvaldo, Benicio e Nelson, pelo esforço, foram os melhores. Quadros: POSTAL — Wilson; Bagé, Deoldo, Harold e Walmor; Bibi e Alipio; Marinho, Cabeça, E'dio, Carlinhos (Bonga).

Atlético — Marcio; Alemão Biringa, Culica e Nelson; Telê e Gilberto; Ari Alair, Osvaldo e Benicio. Arbitragem de Silvio Alves apenas regular. Andou apitando algumas faltas inexistentes e invertendo outras. Cometeu outros erros de impedimento, mal, marcador pelo auxiliar Walter Vieira. Anormalidades: não houve.

Casa no Centro da Cidade VENDE-SE

ESQUINA — Construção antiga perfeitamente reformável (180 M2 — aproximadamente).

INFORMAÇÕES — Avenida Rio Branco nº. 4, — das 8 às 12 e das 17 1/2 às 22 horas.

CONVOCAÇÃO

A SORAE (Sociedade Recreativa Amigo do Estreito) tem a honra de convocar uma Assembléia Geral aos seus associados no próximo sábado dia 18 às 14 hs., sito à Av. Santa Catarina, na séde do Clube Atlético Catarinense, para os seguintes assuntos:

a) Eleição da nova diretoria.
b) Destinos da sociedade.
c) Campanha pró construção da séde social.
d) Prestações de contas.

Pelo comparecimento, antecipadamente agradece.

A DIRETORIA

18/5/63

COMERCIANTE

Proteja o seu capital filiando-se ao SERVIÇO DE PROTEÇÃO AO CREDITO (SEPROC)
CLUBE DE DIRETORES LOJISTAS DE FLORIANÓPOLIS
Rua Felipe Schmidt, 19 - sob [illegible] da 718

Acervo: Biblioteca Pública do Estado de Santa Catarina

Dr. Wilmar Elias novo Diretor do DNER - Altas autoridades prestigiam a transmissão de cargo

Na manhã de ontem, na moderna sede do 16.º Distrito Rodoviário Federal realizou-se o ato de transmissão do cargo de Chefe do DNER em Santa Catarina, havendo o dr. Lourival Torrens Malzehitzky passado a chefia daquele serviço federal ao dr. Wilmar Elias, recentemente nomeado pelo titular do Departamento Nacional de Estradas de Rodagem, dr. Roberto Lassance.

Entre autoridades, funcionários, jornalistas, empreiteiros que prestigiaram a cerimônia, lotando literalmente as dependências onde o ato teve lugar, a reportagem anotou a presença do representante do Governador Celso Ramos, major Edmundo Hess, deputado Ivo Silveira, presidente da Assembléia Legislativa, desembargador Arno Hoeschl, presidente do Tribunal de Justiça, ministro Nelson Sizeeram, presidente do Tribunal de Contas, arcebispo coadjutor d. Felício da Cunha Vasconcellos, mons. Frederico Hobold, representante do arcebispo metropolitano d. Joaquim Domingues de Oliveira, deputado Dib Cherem, líder do Govêrno na Assembléia Legislativa, deputados Waldemar Salles e Nereu do Valle Pereira, sr. e sra. José Elias, sra. dr. Wilmar Elias, dr. Rubens Vitor da Silva, Diretor Depto. de Compras do Estado, Waldir Maciel, Diretor do Tesouro, dr. Paulo Wendhausen, Diretor da DOP, dr. Peter Schmithausen, Diretor do DER, dr. Teodoro Leite de Oliveira, da alta administração do DNER na Guanabara, Major Gama D'Eça, sub-comandante do 14º BC representando o comando dessa guarnição, coronel Camellier, sub-comandante da Escola de Aprendizes Marinheiros, engenheiros Hugo Garbaccio, diretor-técnico de Lyramaco S/A. Engenharia e dr. Odilon Barcik, engenheiro dessa organização, jornalistas Domingos Fernandes de Aquino, Ilmar Carvalho, Antunes Severo, Nazareno Coelho, corpo de colaboradores do DNER de Santa Catarina, sr. Esperidião Amim e demais personalidades cujos nomes nos escaparam.

Cont. na 7.a pág.

O Dr. Wilmar Elias quando pronunciava sua oração

Momento em que o Dr. Lourival Torrens Malzehitzky fazia uso da palavra

Secretário Fernando de Oliveira: Importantes Contatos com a classe médica de Joinville

A fim de tratar de importantes assuntos administrativos, relacionados com a Secretaria de Saúde e Assistência Social, esteve em Joinville semana passada o Secretário Fernando Oliveira. Visitou demoradamente todas as instalações da Saúde Pública naquele município, reservando para a noite na sede da Associação Médica local, um vantajoso contacto com os médicos. Na ocasião deu seu parecer sobre a situação dos serviços que a Secretaria vem desenvolvendo no Estado, colocou à disposição de todos o Plano da Secretaria para os próximos anos, bem como apresentou um interessante palestra o Plano de Saúde Pública do Govêrno Celso Ramos. O Dr. Nelson Grazard, que o acompanhou nessa viagem, proferiu também outra proveitosa palestra, desta vez abordando o tema "Higiene da Criança".

Além dessas contactos e palestras, verificou-se as possibilidades das futuras ampliações dos serviços de saúde em Joinville e sua dinamização à exemplo de que já vem sendo feito em outros municípios do Estado.

A respeito dessa ampliação o Secretário Fernando Oliveira aguarda os entendimentos com a comissão local que deverá chegar nos primeiros dias da semana em curso, quando deverão ser tratadas as negociações para aquisição de material técnico adequado. Dentro de breves dias o Secretário deverá seguir para Criciúma a fim de manter novos contactos e posteriormente a Joaçaba, para a instalação do serviço de abreugrafia da Secretaria da Saúde naquele município.

Argentina a beira do Comunismo

BUENOS AIRES 14 (OE) — O ministro da economia da Argentina Alvaro Alsogaray, informou hoje que a Argentina está prêsta a cair sob o domínio de uma camarilha ultra nacionalista que não respeitará nenhuma das liberdades individuais, e poderá se transformar num totalitarismo neste comunista.

O ESTADO

O MAIS ANTIGO DIARIO DE SANTA CATARINA

Florianópolis, (Quarta-Feira), 15 de Maio de 1963

Homenagem ao Governador e ao Secretário da Saúde

Em solenidade ocorrida domingo último no Salão Nobre do Colégio Coração de Jesus, a Associação Brasileira de Enfermagem, Secção de Santa Catarina, concedeu diplomas de Sócio Benemérito ao Governador Celso Ramos e ao Secretário da Saúde, Dr. Fernando de Oliveira. A homenagem reveste-se de caráter de profundo reconhecimento à atenção que o atual govêrno vem dispensando a êste importante setor da administração pública.

Agradecendo a honraria, o Governador Celso Ramos referiu-se à Mensagem governamental de 1963, afirmando que os problemas de saúde não podem estar ausentes a qualquer plano de desenvolvimento, já que a saúde não é apenas desejável por si mesma, mas porque é essencial à melhoria das condições próprias para o alcance dos objetivos evidenciados.

Concluiu exaltando o enfermeiro que hoje não é mais o elemento experiente que apenas dava medicamentos, mas sim é o instrumento altamente habilitado para a execução das medidas e técnicas da Saúde.

A homenagem bem demonstra o alto espírito de reconhecimento de que está imbuída a operosa classe enfermeira, que vê no Sr. Celso Ramos e no Secretário Fernando de Oliveira a vontade de uma realização plena de todos os meios indispensáveis para dotar Santa Catarina das melhores condições de saúde para o seu povo.

Curso de aperfeiçoamento de Professores da zona Rural

Foi iniciado no último dia 12 mais um Curso de Aperfeiçoamento de Professôres da Zona Rural. Desta vez a sede do curso foi a cidade de Canoinhas, e a sua instalação e permanência serão no Salão Nobre do Ginásio Madre Teresa Michel. O Curso consta de três turmas: psicologia, metodologia e conhecimentos gerais, ministrados em dois turnos diários, pela manhã e à tarde. No período da noite são pronunciadas palestras sôbre temas de interêsse à classe, havendo, inclusive, uma hora de arte. As aulas regulamentares são ministradas pelas Professôras: Gessy Cherem Stocco, Jandira Avila, Dolores Damo e Ursula Müllbert. A exemplo do que se tem verificado nos cursos anteriores, o titular da Pasta da Saúde, Secretário Fernando de Oliveira, mais uma vez estará prestigiando os trabalhos com uma conferência sôbre saúde pública, cuja data ainda não foi fixada. O Curso tem seu encerramento previsto para o próximo dia 22.

FUZILADO

MIAMI 14 (OE) — A rádio de Havana anunciou que Pedro Gonzalez Francisco de 28 anos foi executado por um pelotão de fuzilamento na província de Sta. Clara, por ter sido declarado autor de roubo. A emissora disse que Diego Morales menor de idade foi enviado ao centro de reabilitação, aparentemente por cumplicidade no delito cometido por Gonzalez.

Mais energia para S. C.

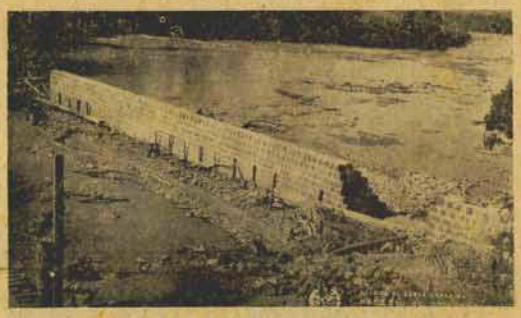

Prosseguem em bom ritmo de andamento as obras da Usina "Pery", da Cia. Pery de Eletricidade subsidiária da CELESC, dando cumprimento a vasto programação do setor energético do Govêrno do Estado. A árdua da tarefa vai sendo suplantada pelo esfôrço que se vem empregando para a rápida conclusão dos trabalhos, a fim de colocar dentro do menor prazo de tempo possível os 4.500 KVA C disposição dos setores de produção e impulsionamento do progresso barriga verde.

O setor de energia elétrica vem merecendo as mais cuidadosas atenções do Governador Celso Ramos que pretende dentro do seu plano de metas, dotar tôda Santa Catarina com as condições energéticas indispensáveis para o seu franco desenvolvimento.

Loteria do Estado de Santa Catarina PAGAMENTO DE PRÊMIOS

A LOTERIA DO ESTADO DE SANTA CATARINA pagou os seguintes prêmios ...

Dez décimos do prêmio de Cr$ 1.000.000,00, extração do 22 de março, ao sr. JOSÉ DA SILVA, residente em CURITIBANOS. Cinco décimos do prêmio de Cr$ 1.000.000,00, extração de 13 de abril pp, ao sr. Alberto Carvalho de Medeiros, residente em Blumenau; Cinco décimos do bilhete acima, ao sr. JOÃO ESTEVAO REITZ, também residente em BLUMENAU. Dez décimos do prêmio de Cr$ ..... 1.000.000,00, extração de 26 de abril pp, ao sr. MARIO SONEGO, residente em CRICIUMA.

Não haverá seca

SALVADOR 14 (OE) — Está afastada a ameaça de sêcas êste ano no sertão baiano. Chuvas continuam caindo em todo o Estado e os agricultores afirmam que as lavouras serão bastante beneficiadas pela água que cai em abundância.

Pré-estréia: Filme Substituido

Os formandos de 1963, da Escola de Auxiliar de Enfermagem "Madre Benvenuta", informam que na Pré-estréia do dia 17 de maio às 20 horas, no Cine "SÃO JOSÉ", será exibido o filme UM ANJO CAIU DO CEU, em substituição ao "Rouxinol das Montanhas", por êste ter chegado em mau estado.

Ainda o aniversário de "O Estado"

"O ESTADO" comemorou segunda-feira, o quadragésimo oitavo aniversário. Na efeméride recebemos diversas mensagens de congratulações, entre as quais destacamos a que se segue, enviada pelo excelentíssimo senhor Governador do Estado, que muito nos honra.

DR. RUBENS ARRUDA RAMOS — DD. DIRETOR DE O ESTADO NESTA — FPOLIS

Ao caloroso órgão imprensa catarinense cuja existência se identifica com mais elevados ideais e reivindicações povo Santa Catarina vem quero aqui ta oportunidade exprimir seu Diretor todos colaboradores orgulho contar meu Govêrno inestimável cooperação o Estado. Minhas felicitações com desejos contínua valiosa equipe dirigida Rubens Arruda Ramos, dando essa folha o inexcedível brilho e orientação tem granjeado admiração e respeito seus leitores.

Cordialmente

CELSO RAMOS — GOVERNADOR

Também o senhor Diretor, Dr. Rubens Arruda Ramos, que se encontra em férias, recebemos a mensagem que se segue:

DOMINGOS AQUINO REDAÇÃO O ESTADO FPOLIS — SC

Seu interessante abraço todos quantos participam nosso trabalho como redator do velho Diário. Vence mais uma etapa dentro melhores propósito serviço povo.

Rubens Arruda Ramos — Diretor

Amanhã publicaremos outras mensagens que nos renabilitam profundamente.

Desapropriação de Imóvel

Adota o Govêrno catarinense as providências a construção do trecho rodoviário Blumenau — Asserca, da estrada estadual SC — 23, cujo contrato foi assinado, em Blumenau, pleo sr. Celso Ramos.

Agora, vem o Chefe do Executivo de autorizar o Gabinete de Planejamento do Planesc a proceder as desapropriações necessárias Cqueia obra. Os imóveis que serão desapropriados situam-se à margem esquerda do rio Itajaí — Açú.

Govêrno constrói estradas

Foi iniciada definitivamente a decisiva arrancada governamental no plano rodoviário de Santa Catarina. Em todos os pontos do Estado, movimentam-se as equipes técnicas e operárias, iniciadas em Santa Catarina, no início do corrente mês.

O final do quinquênio, deverão estar concluídos ligando Santa Catarina com estradas dignas de seu desenvolvimento geral, equiparando-se mesmo, nêsse setor, com o mais desenvolvido Estado da Federação, o Estado de São Paulo.

Vemos no clichê um aspecto dos trabalhos que vêm sendo executados na rodovia Curitibanos — Campos Novos pela Secretaria de Viação e Obras Públicas, através do DER, sob a responsabilidade do Engenheiro ...

No meu DIARIO, inventado pelo A. Lírio, há páginas com as datas completas — hora, dia, mês e ano. Outras, todavia, indicam apenas os fatos.

xx xx xx

"30 de maio de 1929 — Internato do Ginásio Catarinense — Ontem, à saída da missa, passei à minha devota namorada um bilhetinho: **Espere-me no portão, amanhã, às 17,30.**

Como tenho horror a dar bôlo nas pessoas e como hoje não é dia de saída para os internos, sòmente houve um jeito de cumprir a visita anunciada: desertar pelos fundos e saltar o muro, ganhando a Alminante Larrego e a liberdade. Da primeira tentativa fui pilhado pelo Padre Contessoto, que lia o seu breviário na alameda que leva ao campo de futebol. Despistei-o com a informação de que procurava uma abotoadura, perdida na véspera. Da segunda, fui **detido**, sem tomar conhecimento de vigilância ou muros. Andarilhei longas ruas, para evitar aquelas nas quais padres eram muito encontradiços. Mas, às 17,30 surgi em frente o portão da minha deusa. **La mirada fué bastante!** Repeti Cambrone, vomitei Madame Colombe, a Jacinto de Tormes, e abulei de volta ao monastério, levando na retina o filme dos arruídos da minha exposada com o outro, no chegadinho — chegadão do portal.

Com as dores espirituais da alma estilhaçada, pungentemente açuladas pelas do cotovêlo em pandarecos, desprezei desvios e meti meu sofrimento de regresso pelo caminho mais curto, que era a Esteves Junior.

Era o dia da vingança dos portões. De um deles, do Palácio Arquipiscopal, quase que a esbarrarme, desembarafustou a abalinada severidade do reverendíssimo senhor padre diretor!

O flagrante foi julgado pouco depois, sumaríssimamente. Aleguei o fim do amôr **sem brilho**, como o de Camões, no soneto de Otticica; tentei a demagogia, com a promessa de entrar para um seminário; jurei o estado emocional da privação dos sentidos; argumentei com a necessidade da fuga para uma futura legítima defesa putativa, e recebi, em único e terminativa instância, a perda de três saídas com a medida de segurança de trinta dias junto a uma das colunas amigas do velho galpão...

Guilherme Tal

Acervo: Biblioteca Pública do Estado de Santa Catarina