DIRETOR
RUBENS DE ARRUDA RAMOS
GERENTE
DOMINGOS FERNANDES DE AQUINO
ANO XLVII
N.º 14.683

O ESTADO

O MAIS ANTIGO DIARIO DE SANTA CATARINA

FLORIANÓPOLIS, (DOMINGO), 5 DE MAIO DE 1963 — EDIÇÃO DE HOJE — 8 PAGINAS

TAC — CRUZEIRO-DO-SUL — Informa:

O TEMPO (Meteorológico)
(Síntese do Boletim Geometeorológico, de A. SEIXAS NETTO, válida até às 23,18 hs. do dia 5 de maio de 1963
FRENTE FRIA: Negativo; PRESSÃO ATMOSFÉRICA MÉDIA: 1024,8; TEMPERATURA MÉDIA: 21,5° C; UMIDADE RELATIVA MÉDIA: 84,2%; PLUVIOSIDADE: 25 mms; Negativo — 12,5 mms: Negativo — Nevoeiro cumular esparso — Névoa semi-úmida — Tempo Médio: Estável.

Forças Americanas prontas para desembarcar no Haití

SÃO DOMINGOS (Rep. Dominicana) 4 — (O E) — Fôrças de infantaria da marinha norte americana foram colocadas em estado de alerta ante a possibilidade de terem que efetuar um desembarque no Haiti. A informação foi dada por fontes autorizadas. O govêrno dominicano, também ordenou às fôrças armadas do país para que se mantenham alertas. A situação tende a agravar-se.

Garota Rader da Guanabara

Ana Maria do Valle e Silva, Garota Radar da Guanabara que no próximo sábado estará representando a sociedade guanabarina, na 2.a Festa de Confraternização da Sociedade Catarinense, na parastela do Clube "12 de Agôsto", numa promoção do nosso Colunista Social Lázaro Bartolomeu. A bonita carioca é filha do chefe do Estado Almirante Murillo Vasco da Valle e Silva.

O Problema do Restaurante Universitário

REITORIA Expede Nota Desmentindo Acusações dos Dirigentes da U. C. E.

Com respeito a nota oficial dos dirigentes da União Catarinense de Estudantes em que eram feitas acusações às autoridades universitárias, a Reitoria distribuiu ontem, a imprensa, a seguinte nota:

NOTA DO GABINETE DO REITOR DA UNIVERSIDADE DE SANTA CATARINA

O Professor Luiz Osvaldo d'Acâmpora, Reitor em exercício da Universidade de Santa Catarina, mandou expedir a seguinte NOTA OFICIAL:

I — Face aos têrmos contidos na "NOTA DA UNIÃO CATARINENSE DE ESTUDANTES", datada de maio corrente, assinada pelos acadêmicos FRANCISCO MASTELLA — presidente, ADERCIO CADORIN — Diretor do Restaurante Universitário, JOÃO ZANATTA — secretário e MAENIO FORTES DE BARROS — presidente do Centro Acadêmico XI de Fevereiro, o Gabinete da Reitoria se vê no dever de vir a público, a fim de prestar esclarecimentos que se tornem necessários, contestando aqueles dizeres contidos, carecedores do menor fundamento:

II — Se o Restaurante Universitário, administrado pela União Catarinense de Estudantes, fechar suas portas, não o será por culpa da Reitoria da Universidade de Santa Catarina que, em todos os momentos, tem prestado os auxílios solicitados por seus diretores;

III — O Orçamento da Universidade de Santa Catarina, para o exercício de 1963, baixado pela Resolução n 8/63, consigna dentre as verbas da Reitoria, na rubrica "1.6.24-d, o seguinte: "para fornecimento de alimentação ao Restaurante Universitário em funcionamento — .... Cr$ 14.160.000,00" e ainda na rubrica — 1.6.34-e: "para fornecimento de alimentação aos alunos do Curso de Alfabetização mantido pela U.C.E. — Cr$ 240.000,00", totalizando, portanto, a parcela de Cr$ 14.400.000,00;

IV — Os pagamentos das quantias constantes do Orçamento da Universidade, são efetuados em duodécimos;

V — O duodécimo da dotação em 1963 — "Restaurante Universitário" é de Cr$ 1.200.000,00;

VI — Até o mês de Abril, foram adiantados ao R. U. Cr$ 8.000.000,00, valor correspondente a 5 (cinco) duodécimos, importância esta entregue em sua totalidade ao Presidente da União Catarinense de Estudantes, acadêmico Francisco Mastella;

VII — Desta forma, a Reitoria da Universidade de Santa Catarina, nada deve ao Restaurante Universitário, que já recebeu importância superior a que tem direito, principalmente se se considerar o plano de contenção anunciado pelo Govêrno Federal;

VIII — "O Conselho Universitário, em sessão de 18 de janeiro do corrente ano, levando em consideração os constantes pedidos de auxílio por parte da U.C.E. para manutenção do R.U., resolveu, para um melhor atendimento das necessidades do mesmo, fôssem indicados pela Reitoria um **Contador** e um **administrador** para efetuar o levantamento contábil e administrar o referido Restaurante;

IX — A U.C.E. entretanto, não concordou com a deliberação do Conselho Universitário e não permitiu a atuação dos técnicos no Restaurante Universitário, ocasionando intervenção da Universidade em seu direito de sua exclusiva orientação;

X — No dia 3 de maio corrente, portanto na mesma data da expedição da NOTA da U.C.E., o Reitor Luiz Osvaldo d'Acâmpora recebeu em audiência, no final do expediente, o acadêmico Francisco Mastella, Presidente da U.C.E. que entregou-lhe o ofício daquela entidade, sob n 338/63-63, datado de 2 de maio, vazado nos seguintes têrmos:

"Florianópolis, 2 de maio de 1963. Magnífico Reitor: Como é do conhecimento de V. Magnificência, serão **realizados** dois Seminários em Florianópolis a partir **do dia 27 de abril:** Seminário Sul de Alfabetização e Seminário Sul Brasileiro de Imprensa Universitária os quais reunirão estudantes do interior do Estado e representantes de várias prefeituras de Santa Catarina, num total de aproximadamente duzentos participantes. Uma vez que todos farão suas refeições no R.U., o que conjuntamente com outras despesas acarretará num montante de Cr$ 1.000.000,00 e pelo fato de a nossa verba da União (13 milhões de cruzeiros) só poder ser adquirida no segundo semestre, somos forçados novamente a fazer um apêlo a V. Magnificência no sentido de nos adiantar Cr$ 2.400.000,00 (dois milhões e quatrocentos mil cruzeiros) referente nos mêses de junho e julho por conta de nosso Restaurante Universitário. Esperando sua **gentil e costumeira** compreensão, ficamos gratos e apresentamos nossas cordiais saudações universitárias. Assinado: FRANCISCO MASTELLA E JOÃO ZANATTA."

XI — Como se pode ver do ofício transcrito a U.C.E. comunica ao Reitor em data de **2 de maio, a realização de seminários a partir de 27 de abril, os quais acarretarão despesas ao R.U. no montante de Cr$ 1.000.000,00;**

XII — O ofício é incoerente e não requer maiores comentários;

XIII — Apesar de tudo entretanto, o Reitor prometeu estudar o assunto, tanto assim que na presença do Presidente da U.C.E., determinou ao Diretor do Departamento de Finanças da Reitoria para que estudasse a viabilidade de atender o pedido, informando-lhe inclusive, que na próxima semana daria resposta;

XIV — O débito do Restaurante Universitário, segundo a nota dos acadêmicos, soma a quantia de Cr$ 1.600.000,00 e é decorrente da realização de dois seminários patrocinados pela U.C.E., não previstos no orçamento da Universidade, nem tão pouco do conhecimento da Reitoria;

XV — Entretanto, como se pode apreciar do ofício acima exposto, datado de 2 de maio, a UCE por seu presidente, solicita o adiantamento das importâncias relativas aos duodécimos de junho e julho no montante de Cr$ 2.400.000,00, para cobrir o déficit anunciado de Cr$ 1.600.000,00;

XVI — Finalizando, O Gabinete da Reitoria torna claro que a nota da U.C.E. é totalmente desprovida de fundamento, pois a Universidade tem pago religiosamente os duodécimos referentes ao Restaurante Universitário e além disto tem prestado auxílios outros, sempre pelos estudantes, procurando da melhor maneira possível atender suas reivindicações.

Emanoel Campos
Chefe de Gabinete da Reitoria

Florianópolis, 4 de maio de 1963.

Capital do Estado beneficiada com nova realização

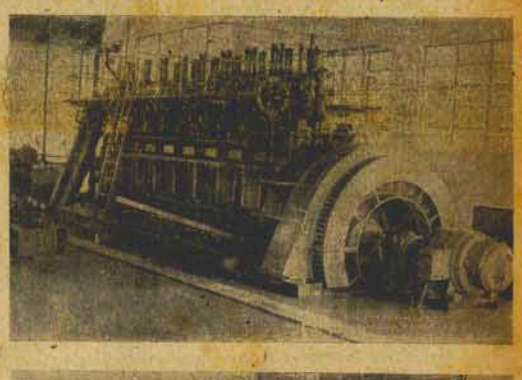

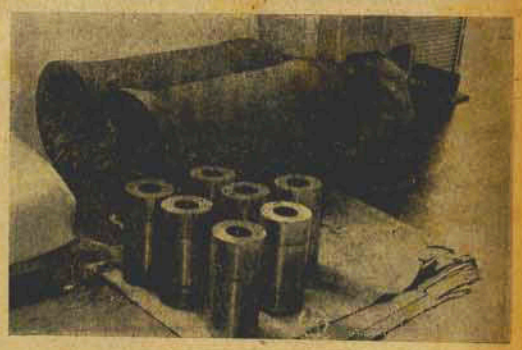

Já se encontram em Florianópolis as peças sobressalentes, importadas da Alemanha pela ELFFA, e que são destinadas à recuperação do Grupo Gerador Diesel Elétrico de 1.151 HP, instalado na Usina Elétrica de Emergência, que está fora de funcionamento desde 1960. As referidas peças custaram a Empresa aproximadamente Cr$ 3.900.000,00 e a recuperação do Grupo Gerador será completa, ficando a ELFFA em condições de suavizar possíveis razionamentos que porventura venham a ser provocados por motivo de faltas do sistema SOTELCA.

Nas fotos acima, o Grupo Gerador Diesel, parado desde 1960, e parte das peças importadas.

Sobe a 34 o número de vítimas do desastre com o Convair

SÃO PAULO 4 (O E) — Em os últimos informes a respeito do desastre aviatório na noite de ontem com um Convair 440 da Cruzeiro do Sul. Sobe a 34 o número de vítimas fatais em conseqüência daquele desastre. Trinta e um corpos estão recolhidos no Instituto Médico Legal. 19 outras vítimas, também sem vida, estão recolhidas no hospital das Clínicas. Após cenas comoventes no Instituto Médico Legal e Hospital das Clínicas, de parentes que reconheciam os cadáveres das vítimas, pôde a polícia identificar 31 das vítimas. Informa-se também, que só por volta de 5 horas da manhã é que os bombeiros deram por encerrado o trabalho de remoção dos escombros no bairro do Planalto paulista na Av. Cheantagaba, onde caiu o 440 com 50 pessoas a bordo. Neste momento, no local, encontram-se os peritos da polícia técnica e da aeronáutica além de técnicos da empresa Aérea, procedendo as investigações para que seja apontada a causa do desastre. Moradores do bairro Indianópolis deverão ser ouvidos, especialmente o engenheiro Durval Bridgiotti, que reside à Av. Cacangava e que é piloto civil. Afirmou ele, que o motor da asa direita incendiou-se e foi isto a causa direta da derrocada do aparelho. Os moradores das proximidades que haviam abandonado seus lares, já às primeiras horas desta manhã, tiveram ordem das autoridades policiais para regressar às suas casas, de amigos e parentes, tal o pavor de que se viram tomados no momento do desastre e em face ao violento incêndio que destruiu por completo as destroços do aparelho. Informa-se também que a empresa Aérea, já esta manhã, está providenciando o sepultamento das vítimas de S. Paulo e já foram, por outro lado, tomadas as medidas providenciais para a remoção das vítimas que residem ou no Rio de Janeiro ou em Porto Alegre, principalmente em Porto Alegre de onde vinha grande número de passageiros. Informa-se que o número oficial de mortos eleva-se realmente a 34. 16 outros passageiros estão recolhidos ou no hospital das Clínicas ou em hospitais particulares. Estes feridos contudo em sua maioria, já passaram o perigo de vida. Apenas 4 apresentam ainda estado que inspira certos cuidados.

S. PAULO 4 (O E) — As seguintes pessoas se encontravam a bordo do convair PP — CEW da Cruzeiro do Sul, que acidentou-se esta noite em São Paulo:

TRIPULAÇÃO:
Comandante Harry Röbel, Co-Piloto — Vasco Antônio Ribeiro; Rádio-telegrafista — Rodolfo Garcia Rosa; Comissário — Jorge Gonçalves Monalhães; Tripulantes extras: Nagin — Carvalho e Rezende 2 o

PASSAGEIROS:
Sanen Kri, Lorita Blumental, Ado Art Lian Gomes, Mestus Freire, Zenóbio Cavalcanti, Pierre Hal Born, J. B. Rullan, Dan Silveiro, Jorge Paula, Roberto Moniz, Marina Moniz, A. M. Silva, Nilo Werner, Nelson Mézzi, Edison Oliveira, Paulo Lage, Pedro Mun, Lian Szabo, Luiz Sampaio, Burt Schuck, Rafael Bater, Alexandre Orfaqn, Germano Critc, Leonardo Levirrom, Davi Jorge, Mario Carneiro, Susana Szabo, Martin Rohmé, Waldemar Cardinali, Dorci Ribeiro, Deputado Miguel Bauri, Adelson Costa, Hélio Joston, Pedro Cruz, Renato Consorte e Manoel Tavares.

Programa Rodoviário bem Recebido no Oeste

Repercutiu intensamente no Oeste e Extremo-Oeste do Estado a programação rodoviária, com que o Govêrno Catarinense objetiva melhorar o sistema de comunicação, naquelas zonas.

Além do envio à região de mais de uma dezena e meia de caminhões do DER o próprio Secretário da Viação e Obras Públicas, engenheiro Celso Ramos Filho, e o Diretor do DER, Engenheiro Tarcisio Schaefer, levaram ao Oeste a determinação governamental de aprimorar suas estradas.

Encontro de Planejamento para Desenvolvimento Rural

Nesta data, vai no segundo dia o Encontro de Técnicos que trabalham sob a orientação superior do Engenheiro Agrônomo Luiz Gabriel, Secretário da Agricultura.

Tem o número de Cinco as Comissões Técnicas e tratam especificamente, das matérias:

Expansão Rural — Setor Climas — Produção Vegetal — Produção Animal e Economia Rural.

Este Encontro de Planejamento visa, a formulação de documentos em que o Govêrno de Santa Catarina debaterá com técnicos da **Aliança para o Progresso** ação cooperativa em material, em pessoal e em recursos financeiros, para o esforço de melhoramento da produção econômica e produtividade [illegible]

Curso de Alfabetização em 40 horas

Sob o patrocínio da União Catarinense de Estudantes, em colaboração com a Secretaria da Educação e Cultura, terá início amanhã em nossa Capital, o Curso de Alfabetização em 40 horas, sob a direção do Professor Paulo Freire.

Instalado novo posto de Arrecadação

Foi instalado no último dia 26, pelo Diretor do Tesouro, Sr. Waldir da Luz Macuco, o posto de arrecadação de Bela Vista do Toledo, município de Canoinhas.

Ao ato compareceram o Juiz de Direito, Prefeito de Canoinhas, Presidente da Câmara dos Vereadores e altas autoridades locais.

O novo posto de arrecadação facilitará o serviço tributário naquela localidade, que dispõe, agora, de um setor especializado pertencente a Fazenda Estadual.

Acervo: Biblioteca Pública do Estado de Santa Catarina

CLUBE DOZE DE AGOSTO - 11 DE MAIO

II ª Festa de Confraternização da Sociedade Catarinense — Desfile Garotas RADAR: Graça, Beleza, Luxo e Elegância na Passarela Azul — Promoção do Jornal "O ESTADO" Organização Lázaro Bartolomeu — Pró-Campanha do Cimento da nova Sede do CLUBE DOZE

Emprêsa Editôra "O ESTADO" Ltda.

Rua Conselheiro Mafra, 160
Telefone 3600 — Caixa Postal 156
Endereço Telegráfico ESTADO
Diretor
Hildebrando Ermulo Hamm
Gerente
Lourenço Fernandes de Aguiar
Redatores
Antônio Fernandes de Araújo e Silva — Chefe de Redação
Pedro Paulo Machado

Colaboradores
Prof. Barreiros Filho — Dr. Osvaldo R. Cabral — Cel. Ordemar — Dr. Aldo Aroso — Prof. Oldon d'Eça — Major Egberto Oliveira — Dr. Milton Leite da Costa — Dr. Nereu Campo — Walter Lange — Zory Machado — Lázaro Bartolomeu — Prof. Rosita Fernandes de Araújo Lazo — Hamilton Schmidt — A. Peixoto Neto — Flávio Alberto de Amorim — C. Janiquinio — Edgar de Oliveira — Arlindo — A. Paulo B. Thiago — Gilberto Nahas e Maury Borges.

Representantes
Representações A. E. Lara Ltda.
Rio — Rua Senador Dantas 40 — 9º andar — Tel. 22-38-24
São Paulo — Rua Vitoria 351 — Tel. 32-5194
PROPAL — Rua 15 de Novembro, 1.
Assinatura mediante contrato de prazo curto.
Preço avulso: Cr$ 0,50
ASSINATURA ANUAL — Cr$ 150,00
Cr$ 75,00 — Cr$ 30,00
A Direção não se responsabiliza por conceitos emitidos em artigos assinados.

Assembléia Enaltece Primeiro de Maio - Linhas Telegráficas para o Oeste e Prédio para Alfândega: Itajaí

A requerimento do deputado Nelson Pedrini, aprovado pela Casa na sessão anterior, a Hora da Pequena Expediente da sessão de 29 de maio foi inteiramente ocupada com a Data Universal do Trabalho.

Usando da palavra o parlamentar requerente relevou-se no significado da referida data, externando a necessidade, em nosso país, da implementação das reformas de base pelo Congresso Nacional, sendo os princípios da democracia e da ordem. Alude a sempre ao nosso lavoura, mais um dos pontos fundamentais para a reforma agrária, realmente, realmente que o operário do campo não deve viver sendo a sorte de todos a exploração do trabalhador na vida nacional.

O [illegible] manifestou-se a respeito da importância do salário mínimo, e, referindo-se à previdência social.

Falaram pela UDN o PTB e [illegible] e os Srs. Lino Bastos, [illegible] Pedrini, Ali e Arnaldo [illegible] Cesar [illegible] o Sr. [illegible] Tribunal [illegible] e [illegible] os oradores das atividades humanas, especialmente no campo rural e do trabalhador rural.

O líder pedista [illegible] a [illegible] de que a [illegible] da vida nacional [illegible] a [illegible] Rio-Grandense [illegible] e [illegible] da [illegible] Brasil. Realçou a [illegible] de um estado que equilibrou entre as classes, [illegible] as reformas [illegible] como um dos mais importantes meios para [illegible] os objetivos [illegible] e [illegible] os [illegible] e [illegible] os [illegible] trabalhador.

BANCO DE DESENVOLVIMENTO

O deputado Waldemar Salles [illegible], na [illegible] decreto do Governador Celso Ramos autorizando o Banco de desenvolvimento do Estado a avalizar a [illegible] e a Cia. Siderúrgica Americana de Eletricidade para aeronaveção da Usina de alta tensão Tijucas-Lages-Joinville. Discorreu sôbre a importância do acontecimento, em que se demora a [illegible] de Chefe do Governo na solução rápida da problema energético de Santa Catarina.

LINHAS TELEGRÁFICAS PARA O OESTE E PRÉDIO PARA A ALFANDEGA DE ITAJAI

O deputado Floravante Mazzolini, do PSD de Quedezinho, em sessão de 29 do corrente solicitou a expedição de telegramas ao Ministro da Viação e Bem-Estar do departamento dos Correios e Telegrafos solicitando a extensão da linha telegráfica de Concórdia a Santa Catarina, em um ramal de Barra [illegible] da necessidade do atendimento pelo [illegible] desenvolvimento [illegible] da [illegible] sona, [illegible] de grandes meios de [illegible] nação.

O deputado Nilton Rucker, de Itajaí, referiu-se à urgência de construção em Itajaí do prédio da Alfândega e lembrou o [illegible] pelo telegrafo [illegible] ao Sr. Presidente da República e ao Ministro da Fazenda [illegible] a necessidade da construção da obra.

LIDER DO GOVERNO VARIAS

O deputado Dib Cherem [illegible] de 29, que a Casa reunida [illegible] a Mensagem [illegible] a Minuta [illegible] Governador [illegible] Brasília [illegible] Universidade [illegible] Mesa [illegible] o [illegible] Brasília [illegible] ação do resultado [illegible] Comissão [illegible] a publicada de que [illegible] prensa Oficial [illegible] atenção ainda do nosso Chefe [illegible] a Residência [illegible] Brasília. E [illegible] sulta do deputado [illegible] Chile, [illegible] que [illegible] não [illegible] foram [illegible] pela UDESP, [illegible] que a [illegible] de [illegible] para [illegible] natura do Chefe do [illegible] recto [illegible] tação.

EPITACIO BITTENCOURT: VISITA DO GOVERNADOR A IMARUI

O deputado Epitácio Bittencourt relatou a Casa a visita do Governador Celso Ramos à Imarui, a 28 do corrente. Disse [illegible] que [illegible] Imarui [illegible] Ministério [illegible] Hospital [illegible] Imarui [illegible] Comissão Parlamentar Externa da Assembléia, o Sr. Ademar Oliveira [illegible] as pertinentes.

RODRIGO LOBO: ATIVIDADES NO PLANO FEDERAL

O deputado Rodrigo Lobo, do PTB de Joinville, deu conhecimento à Casa de sua estada no Rio e Brasília, com o objetivo de não cadas, quando, na capital federal foi recebido pelo presidente João Goulart, pelo ministro Hélio Almeida que assegurou a conclusão até o fim deste exercício da BR-59 trecho Piraí-Araquara-Joinville-Itajaí, e em 1964, o trecho Itajaí-Florianópolis, e construção da Ponte sobre o Rio Tijucas.

Da visita ao IAPC, deve-se [illegible] conhecimento do Plano Trienal de Desenvolvimento Econômico e Social para 1963-65, registrando, na parte de saúde a criação de hospitais e ambulatórios dentro da sistema da divisão do nosso Estado em 5 zonas que serão de Unidades Integradas de Saúde. Na visita feita à sede do SAPS, foram informados da instalação de mais unidades desse serviço em Santa Catarina, em Mafra, Canoinhas, Lages, Tubarão e Criciúma.

INFILTRAÇÃO COMUNISTA NA CGT

O deputado Paulo Pinto na sessão de 28 e 30 do corrente [illegible] sôbre a infiltração comunista na CGT, [illegible] também ao Caderno Pró-Cuba, [illegible] matéria jornalística que trata da matéria, chamando a atenção [illegible] do país ao alarmante [illegible] agitadores.

RECUPERAÇÃO ECONÔMICA DO PORTO DE LAGUNA

O deputado Walmor de Oliveira requereu informações ao ministro da Viação e Ministro da Marinha, solicitando medidas para a recuperação econômica do porto de Laguna, cuja situação calamitosa, com 2 milhões em [illegible] de pagamento [illegible] dificuldades perfeita, devendo ser o assunto, objeto da Comissão Parlamentar Externa da Assembléia, o Sr. Ademar Oliveira [illegible] as pertinentes.

LEI DA EDUCAÇÃO: REDAÇÃO FINAL APROVADA

Foi aprovada a redação final do projeto de lei governamental que dispõe sôbre o Sistema Estadual de Educação, foi unanimemente aliciado em [illegible] a ser [illegible] no período da Casa.

Cria o projeto de lei governamental que dispõe sôbre o Sistema Estadual de Educação, foi unanimemente aliciado em [illegible] a ser [illegible] no período da Casa.

PRECISA-SE

Rapazes para montagem de rádio que tenham conhecimento do assunto. Tratar à travessa Abílio de Oliveira, 2 (Rua Bocaiuva) a partir das 14 horas de hoje.

CANASVIEIRAS — 63

Há um certo cessão, uma vontade, uma [illegible] de mudar de ares, de procurar lugares [illegible] e [illegible] de [illegible] onde se pode [illegible] e [illegible] a vida.

Semana Santa! Onde ir? São Paulo, Rio, Santos, Blumenau, Camboriú, Canasvieiras... Hum... Vamos ver... Feito — Canasvieiras.

— "O baile" cada a casa e iremos para lá.

— Certo.

Preparativos! Lista de mantimentos e utensílios.

— "Quero o pato cada um?

— "Tonto!

— "O quê?

— "Que é que tu queres velhinha, assim como andam os preços não há quem aguente.

— "Nunca se esqueça da garrafa "caninha" para a batida."

— "Adivinhou!

Duas horas da madrugada. Chegamos. Após a desarrumação e devido [illegible].

Agora o céu, a lua, a praia confundem-se num brilho único. O doce não vindo, mar, no instante especial, nos coloca num encantamento único. As estrelas cintilam e algumas, possuindo luz tão brilhante, unem-se ao esplendor lunar, com quase tanta intensidade — nesse tempo de verão, que trópicos [illegible] não é mais dentro desse belo suave que nos embala. Uma vitrola toca músicas de 1929 — "My Melancoly Baby — Bix Beiderbecke and his gang — e não existe tempo nem espaço nos separando. Como nos livros de Scott Fitzgerald há praia, música, bebida e uma eterna procura. Uma surpresa antiga, caná, labios lampiões [illegible] nostálgico, evocam lembranças desconhecidas. Parece que estamos dando um giro pelo passado e algo nos transforma nesta tranquilidade que perpassa o ambiente. Ficamos alegres e tristes ao mesmo tempo e o barulho agradável que parte no ar — as ondas, o vento e a natureza vivendo — traz consigo uma melancolia gostosa que nos entrega, pouco a pouco, a uma suave vigília. Quatro jovens sentados em confortáveis cadeiras olhando fixamente para um ponto. O tempo [illegible] a impressão de nos hipnotizar e ninguém [illegible] não há sono. Todos estão entre suas recordações. O cansaço aparece gradativamente e nos domina quase sem sentirmos. De repente dormimos.

Manhã do outro dia. Sol brilhante. A animação grande e os afazeres são muitos. Preparar o café, varrer a casa, bombear a água e depois logicamente aproveitar a praia. Começam as atividades mais importantes: Banhos de mar, sol, a areia e exercícios diários, matinais, foutre almoços — preparados pelo mestre cuca "Udi", devidamente supervisionado pelo "Popeye" — implicando também a lavação de pratos — parte trágica do "weekend", confiado a mim e ao Benedito, porém sua [illegible] contornado ao oferecermos duzentos cruzeiros ao zelador, que se dispõe a fazer o serviço, só nos deixando na mão uma vez — e continuando o roteiro bons livros e deliciosas sestas, tudo conforme nossa disposição.

— "Se a vida se assumisse a momentos assim não haveria infelicidade" — comentário semelhante a muitos proferidos na oportunidade.

Temos a impressão que todos os anseios foram alcançados. O tempo, porém, implacável avança — contra a nossa vontade — os dias vêm e sem sentirmos, chegamos ao fim.

Última noite. Belíssima como os demais. Enquanto os "bankers" preparam a derradeira ceia (coelho assado — pois não estamos na Páscoa?—), os outros três conversam na varanda (o "dude" chegou no segundo dia). A temporada já tem um leve ar de passado, uma volta na praia, no limiar da nova madrugada. A música e as estrelas nos acompanham e as palavras são desnecessárias, nêsses momentos. Contudo, sente-se que o pensamento é um só: o desejo de cada um de conservar sua juventude e guardá-la num instante único, para toda a eternidade.

Dia de partida. Mais uma vez botar as coisas no carro. O "Galego" do ônibus "Bide" corre de um lado para outro, sem fazer nada; o "Ribas", impaciente e pressa o pessoal, enquanto "Obeso" e "Pequeno" perdem tempo fazendo bobagens e eu insito para ficarmos sair da uma tarde.

O automóvel afasta-se da casa, deixando lá bons momentos de nossa existência e um pouco mais de nossa vida.

Só restam agora os fotografos!

CINEMAS - Cartazes do Dia

Cine SÃO JOSÉ

às 10 hs. Matinada
Jornais Shorts, Comédias, Desenhos Coridos, etc.
Censura: a e 5 anos

às 33/4 — 7 — 9hs
8 m. Crosby — Fabian — Tuesday Weld
DIZEM QUE É AMOR
CinemaScope — Côr de Luxo
Censura: a e 5 anos

às 33/4 — 7 — 9 hs
Alain Delon Marie Laforet em
O SOL POR TESTEMUNHA
EastmanColor
Censura: até 18 anos

Cine RITZ

às 2 — 4 — 7 — 9 hs
Ilona Occhini
Fess Williams e Don Burnett em
Os Valentões DAMON e PITIAS
EastmanColor
Censura: até 5 anos

Cine ROXY

às 2 e 7 1/2 horas
Ricardo Montalban
Cyd Charisse
em
MEXICO DE MEUS AMORES
Tecnicolor
Censura: a e 5 anos

— BAIRROS —

Cine GLORIA

às 2 — 4 — 7 — 9 horas
Rock Hudson
Doris Day
em
QUANDO SETEMBRO VIER
Censura: — até 5 anos

MOÓRIE

às 2 1/2 — 5 — 7 1/2 — 9 horas
Bruce Bennet
Ulo Holt em
TARZAN E A DEUSA VERDE
Censura: — até 5 anos

CINE RAJA

às 2 e 8 horas
Clint Walker
Roger Moore
Leticia Roman
OURO QUE O DESTINO CARREGA
WameScope

Sociais

SR. JOÃO PIRES

[illegible] em registar, [illegible] Pires, [illegible] Farmácia Vieira [illegible] Cambriú, [illegible] Daqueda [illegible] e [illegible] se põe em evidência no meio [illegible] Catarinense.

No dia de hoje, por ocasião do nosso jornalismo [illegible] demonstrações de apreço e estima, de seus muitos amigos de [illegible] os quais [illegible] "O Estado", formulando votos bem sinceros [illegible] em dias [illegible] em dia [illegible]

DR. ALVARO DE CARVALHO

[illegible] em dia [illegible]

MENINO CARLOS EVALDO

Completou [illegible] ano [illegible] Carlos Evaldo [illegible] Cândido Cardoso [illegible] Silvino [illegible] Sabino Cardoso, [illegible] em [illegible] dia [illegible]

soda cáustica

4A

CRISTALIZADA EM ESCAMAS

FABRICADA NO BRASIL PELA PRIMEIRA VEZ

CIA. ELETRO QUIMICA FLUMINENSE

Embalagem Industrial:
Sacos multifolhas (Papel e Plástico) de 50 quilos

Embalagem Doméstica:
Caixas de papelão com 24 sacolas plásticas de 1 1/2 k

Representantes para os Estados de Santa Catarina e Paraná

BUSCHLE & LEPPER S.A.

MUSICAL BAR

PARA UM BOM PASSA TEMPO COM SUA FAMILIA — REUNIÕES SOCIAIS DANÇANTES COQUITEIS — FESTAS DE ANIVERSÁRIOS — CHA DANÇANTES — ETC.
ANDAR TERREO DO ROYAL HOTEL — Tel. 28'8. (Portaria)

Acervo: Biblioteca Pública do Estado de Santa Catarina

O Professor Alcides Abreu defende, em nome do Governador Celso Ramos, os Interêsses Catarinenses junto da Aliança para o Progresso

Acoteceu Sim

por Walter Lange.

Nº 295

Vale a pena ser generoso! Há uns 80 anos atrás, um escocês pobre, passeando perto de sua casa, viu um menino em situação perigosa dentro de um pântano e salvou-o. O menino era filho de um nobre que ofereceu dinheiro ao escocês, tendo recusado. O nobre ofereceu-se então a criar, educar o filho do escocês, tendo sido aceito o seu oferecimento. Em devido tempo, êste menino formou-se na St. Mary's Hospital Medical School. O seu nome é Sir Alexander Fleming o descobridor da penicilina. Mais tarde, durante a segunda guerra Mundial, o filho daquêle nobre adoeceu de pneumonia mas sobreviveu graças à penicilina. O seu nome é ... Sir Winston Churchill!

Boas perspectivas! O antropologista inglês Charles Darwin disse recentemente que não sendo restringida a atual tendência do homem à propagação, após 1.100 anos a relação entre população da terra será tal que a cada homem caberá um m.2 de terra; após 5 mil anos, o massa da população da Humanidade superará a da terra; após 11 mil anos será maior que a massa do universo visibilizado pelo telescópio gigante do observatório de Palomar. (O amável leitor não se assuste, nada vai demorar um pouquinho!)

O mais velho "jovem" pai deve ser James E. Smith, de Illinois, Estados Unidos. Êle tem apenas 105 anos de idade e a sua jovem esposa lhe deu agora um casal de gêmeos; natural o orgulho do pai, que diz ter esperanças não serem êstes últimos!

Azar teve um ladrão de automóveis em Oregon. Quando êle se achava bem longe, correndo velozmente com o carro roubado, notou pelo espelho que no assento atrás estava sentado alguém, uma velha senhora. Parou imediatamente e fugiu. Mais tarde, interrogado a respeito, a senhora declarou: "Achei a coisa tão romântica, pois acreditei que estava sendo raptada por êsse jovem!"

O presidente Kennedy sacrificou duas preciosas horas de seu trabalho diário para responder uma carta que recebeu de uma classe do Colégio Dalton, de moças. A carta estava escrita em latim e êle a respondeu também em latim. Com orgulho de quem foi sempre um aluno exemplar, recusou qualquer ajuda. As alunas disseram que encontraram seis erros no latim da sua resposta! —

Beethoven possuía uma séria de excentricidade. Êle escrevia música de maneira diferente: fazia-o em pedaços de papel amarrotado ou em envelopes usados e velhos. Sempre morou só, sem qualquer companhia. A certa vez tinha três domicílios a um só tempo, tendo-os deixado também no mesmo dia. Quando tocava piano por muito tempo, costumava derramar água nos mãos, alegando que assim fazia para refrescar os dedos. —

Outros tempos, outros preços... mas mesmo assim Jaé de Alencar vendeu a sua obra o "Guarani" por trezentos cruzeiros! "O Paraíso Perdido" foi vendido pelo seu autor, Milton, por cinco libras esterlinas!

Elsa Maxwell, a conhecida artista de Hollywood, depois de sair de um instituto de beleza, onde se havia submetido a um prolongado e complicado tratamento, telefonou a um confeiteiro: "Escute, naquele bolo que encomendei para meu aniversário para amanhã, suprima dez velinhas."

Madame Winogradow, a espôsa do embaixador soviético em Paris, está estudando desenho no estúdio do pintor Raymond Moretti, em Nizza. Como pagamento ofereceu ao pintor uma exposição de suas obras em Moscou.

A espôsa do pintor Barnhard Blaunstone de Nottingham, requereu divórcio, porque êle, após uma briga caseira, colocou no quarto de dormir os retratos das quatro primeiras esposas, das quais estava divorciado.

Perigoso! O cliente ao médico: "Doutor eu tenho o mau hábito de falar quando durmo. Minha mulher sempre se queixa disso. Que é que o senhor me recomenda? "O médico: "O melhor, meu amigo, é você pra curar não fazer ... nada errado!" —

Afinal... de qualquer jeito! "Eu só bebo conhaque nas grandes ocasiões. "E quais são as grandes ocasiões? "São aquelas em que bebo conhaque." —

Impôsto de Renda

AVISO

A.S. Propaganda, comunica que mantem profissional devidamente capacitado para preenchimento de declarações.

Escritório — Edifício Banco de Desenvolvimento do Estado — 5.º Andar Salas 502 e 503 — Fone 3040 Horários: 9.30 — 11,30 e 14,30 —16.30

LAMBRETA 57 ITALIANA

Vende-se a vista ou parte financiada. Prêço Cr$ 220.000,00.

Ver à rua Conselheiro Mafra, 21 - sobrado

EMPREGADA DOMÉSTICA

Precisa-se de uma para casa de pouca família. Exige-se referência. Tratar CALÇADOS RAVENA, rua Felipe Schmidt, 34, Nesta.

7-5-63

Merece excepcional destaque a entrevista que o professor Alcides Abreu, ilustre diretor do Banco de Desenvolvimento do Estado, concedeu ao Gabinete de Relações Públicas, acêrca dos resultados de sua recente viagem ao Rio de Janeiro. Fôra êle designado pelo Governador Celso Ramos para os entendimentos com a Embaixada Norte-Americana sôbre os vários aspectos da Aliança para o Progresso, que interessam a Santa Catarina. Tais entendimentos não poderiam ser confiados a quem desconhecesse ou apenas superficialmente conhecesse o pensamento do Govêrno catarinense a respeito do que pudesse essencialmente constituir o concurso da Aliança ao esfôrço recuperador da economia do nosso Estado. Ninguém melhor do que o professor Alcides Abreu teria, portanto, sido indicado para, em nome do Governador Celso Ramos, expor à equipe norte-americana uma visão objetiva e completa do plano governamental de Santa Catarina e dos problemas que necessitam da ajuda dos recursos financeiros externos para a complementação do esquema desenvolvimentista ora em execução no Estado.

Na interessante entrevista a que vimos aludindo, o professor Alcides Abreu dá conta de sua missão, tal como eficiente e brilhantemente a desempenhou junto da Aliança para o Progresso, a cuja cooperação o nosso Govêrno foi um dos primeiros a candidatar-se. Estudando a discussão com a equipe norte-americana dentro do planejamento que se estrutura no PLAMEG, o professor Alcides Abreu, durante duas horas, desenvolveu o ponto de vista do nosso Estado, em face da pretendida colaboração externa, sem esquecer o projeto de crédito à pequena e média emprêsa, a cargo do Banco de Desenvolvimento do Estado de Santa Catarina, além da ampliação do programa educacional; da melhoria das condições de salubridade da população; dos serviços de abastecimento de água para 43 cidades; da ampliação dos quantitativos de emergência elétrica e respectiva transmissão e distribuição; reaparelhamento dos serviços rodoviários municipais e estaduais; assistência ao agricultor, dando-lhe facilidade de crédito e orientação técnica; criação de armazens distritais para guarda e conservação das safras e, finalmente, a instalação de uma Estação Experimental Central e seis Sub-Estações.

Na entrevista que o eminente Diretor do Banco de Desenvolvimento do Estado proporcionou ao público, através do Gabinete de Relações do Govêrno, se encontram os pormenores de suas atividades como representante do Governador Celso Ramos, quando, em sua recente estada na Guanabara, propugnou junto da Aliança para o Progresso — em têrmos precisos e positivos — a ajuda ao esfôrço comum de Govêrno e povo catarinenses. E adiantou o Professor Alcides que Santa Catarina foi o primeiro Estado a ser deferido um plano global para abastecimento de água, estando em segundo lugar o Estado do Paraná.

Não queremos encerrar esta nota sem fazermos uma referência a outro assunto que, tratado no Rio de Janeiro pelo ilustre Diretor do BDE, trará a vida econômica de Santa Catarina enormes benefícios: é que o dr. Alcides Abreu, acompanhado pelo eminente deputado Joanim Ramos, obteve a inscrição do BDE na Carteira de Redesconto, que dentro de trinta dias, estará saturada. Essa notícia, que vale por um dos pontos altos da entrevista que estamos comentando, é eminentemente auspiciosa para os que acompanham a influência do Banco do Estado na expansão da economia catarinense.

Nossa CAPITAL

OSVALDO MELO

E OS PREÇOS A SUBIREM... E tudo o mundo a pedir comento de vencimentos e de gulves nas cartozes.

Por hora a situação é a mesma.

E quando o produto, qualquer que ele seja, não sobe, falta.

Os ganaciosos, principais responsáveis por esta situação numa blitz contra o povo, sorregam gêneros, enchem os seus depósitos, gôelas escancaradas, esperando preços melhores para se locupletarem à custa do suor do povo.

E não há jeito da coisa melhorar.

Só esperanças, que se diluem como bolhas de sabão.

Providências e mais providências.

Resultados práticos à vista, nenhum.

Pessimismo? Não! Pois não é o que vêmos?

Será que vamos de tapar o brilho do sol com uma peneira?

Não é possível.

E então, continuamos na mesma posição.

Confiar e esperar que as coisas melhorem...

E vamos ver com é que estas tais coisas ficam.

O sítio mesmo é não dormos muito em pontas de facas.

Então...

Vamos apertando o cinto.

A Faculdade de Filosofia

Mitos e Realidades

Paulo Fernando Lago

XI

O Momento Confuso do Nascimento da Universidade

Os problemas que afetam a dinâmica da Universidade são numerosos e tão intensos que constituem severo desafio a qualquer observador que se empenhe em classificá-los numa ordem mais ou menos válida quanto à extensão das medidas de suas perturbações.

Hoje, diante de situações nitidamente desajustadas, em que esbarramos, de fato, com a variada gama de problemas ecloidos, nenhum membro dos principais setôres da administração universitária terá a ousadia de confessar que tudo corre às mil maravilhas com a Universidade. O que há de mais confessável, nêsses momentos ainda de nascimento da Universidade relaciona-se à constatação de que nos sentimos frequentemente inertes e impotentes para orientar, em ritmo acelerado, a entidade em direção à grande missão que fundamentou sua criação, a de revolucionar o Ensino Superior do Estado.

Em face disso, temos julgado que a intensificação de debates em tôrno de problemas universitários terá grande validade, porquanto o momento exige a contribuição da energia intelectual de cada um para equacionar, em têrmos francos, despidos de rocalques mutiladores, os problemas existentes.

Ao que fomos informados, os estudantes intentam promover simpósios cuja temática gira em tôrno dos problemas universitários e que terão a participação de vários personagens que estão ligados à Universidade.

O interêsse dos estudantes pelos problemas universitários promete ingressar numa etapa mais produtiva e mais dinâmica, e evidentemente, o fato se ornamentará de grande importância, porquanto o que jamais deixará de ser proveitoso será exatamente o intento sério das discussões sôbre assuntos de tal gabarito.

Entretanto, não pretendemos, por ora, discutir tais fatos. Pretendemos hoje ter ao que sugere o título do presente ensaio sôbre a atmosfera "confusa" que coincidiu com o nascimento da Universidade e que tantas consequências ainda vêm exercendo.

Deixaremos de lado a envoltora político-econômica do País cujas tendências oscilante predominio são suficientes para afetar um organismo complexo e tão dependente dos acontecimentos cupolares como podemos situar a Universidade.

A Universidade de Santa Catarina veio ao mundo como entidade definida por estatutos e leis específicas com horizontes e limites às vésperas da aprovação do projeto-lei Diretrizes e Bases da Educação Nacional.

Embora a estruturação jurídica de nossa Universidade nada apresentasse de inovação, mas simplesmente adaptações superficiais, e, pois, foi criada com todos os elementos de ação que cêdo ou tarde se evidenciarão como obstáculos ao seu próprio desenvolvimento, ela, em si significou profunda alteração em relação às condições anteriormente vigentes no aparelho do Ensino Superior do Estado.

Ainda que pareça um ato cado de atrevimento ertícamos a estruturação tradicional de nossas universidades, apenas estamos retomando afirmações sustentadas pelos maiores conhecedores do assunto no País. Êles não se iludem com as aparências, com os elementos que autenticam a vasto incredente de "pseudo-universidade" que caracterizam as massas.

É evidente que, se nossas mais renomadas universidades são insistentemente criticadas por apresentarem deficiências estruturais, seria absurdo se uma pessoa ajuizada e adulta acreditasse que a nossa é excessão.

De grande importância, a nosso ver, para esclarecer o relevido assunto, são os trabalhos analíticos-científicos feitos pelo prof. Florestan Fernandes, publicados no jornal "O Estado de São Paulo", bem como os de autoria do prof. Darcy Ribeiro, situados em vários dos últimos números da revista "Educação e Ciências Sociais".

Cremos que "sòmente à base de tais leituras é que poderemos vislumbrar o significado da obsoleta estruturação de nossas universidades.

E, de modo geral, os estudiosos do problema sempre concluem que os maiores males de uma estruturação inadequada constituem numa progressiva redução da "dinâmica produtiva e evolutiva" de uma universidade mediante a "devastação de recursos escassos".

Concordam em que, a inadequação de uma estrutura administrativa afeta o problema pedagógico de tal modo que a própria administração fica encurralada pela multiplicação de pequenos problemas que acarretam, todavia, imensa parcela de energia de trabalho. Ademais, as unidades universitárias ao contrário de se aglutinarem pela conexão dos Institutos permanecem como que empilhadas num regime de voraz competição, do que decorrerá, inevitàvelmente, o início do processo de "devastação de recursos escassos".

Cremos que muitos dêsses problemas estamos sentindo já com alguma violência, e que debilitam precocemente as figuras de responsabilidade maior que têm sôbre seus ombros um volume de trabalho suficiente para acarretar o perigo da exaustão. A quem, por exemplo, confiaria o cargo de Secretário Geral da Universidade, fica aterrado com os encargos que possui, e, por conseguinte fica fatigado.

Para agravar ainda mais, a Universidade, que teria de atenuar automàticamente o amontoado de equações que exige o simples fato da centralização administrativa, foi compelida nessa fase de evaluação, esfôrço administrativo a numerosas readaptações em função das reformulações contidas na Lei Diretrizes e Bases.

Sem dispondo o centro de Florianópolis de precioso celeiro de juristas e administradores, muitos dos quais estão decisivamente contribuindo com a Universidade, o montante de problemas impede que a demanda por soluções seja atendida em tempo desejável.

Se não podemos ingressar na triste realidade de "devastar recursos escassos", porquanto nossos recursos datam apenas de poucas dotações, já, talvez, tenhamos ingressado francamente na fase de "devastar nossas próprias energias criadoras".

Tanto uma quanto outra perspectiva decorre, não de atitude consciente e propositada (que em casos particulares poderá ocorrer) e sim de uma condição similar a quase todas as universidades brasileiras expressa pela estruturação administrativa-pedagógica das mesmas.

Entretanto, se a crítica que aponta os ingredientes desfavoráveis contidos na estrutura das universidades brasileiras é accessível a qualquer um que sente seus efeitos, as soluções não são de igual modo atingíveis.

E, os intentos reformistas engatinham, impotentes, em arrôubos que acabam se reduzindo a mêros "slogans". Ocorre que, vez por outra, situamos as universidades brasileiras dentro do BRASIL. E, o que não é problema no Brasil?

(Continua)

Coluna Espirita

Sob a responsabilidade da Federação Espírita Catarinense

PROBLEMAS DO MUNDO

Bezerra de Menezes, "O Grande Missionário pela ... o triunfo do Espiritismo no Brasil", segundo expressão de Ismael Gomes Braga, conhecido como o "Kardec brasileiro pela sua vida e por sua extraordinária obra, "prosseguindo em franca atividade no plano espiritual, comandando um exército de Espíritos superiores", cujo trabalho de ofensiva é a preocupação constante de evangelizar a nossa gente e de trabalhar, sem esmorecimento, pelo progresso de nossa Pátria e do Mundo.

Prova disso são as comunicações constantemente recebidas dêsse extraordinário Espírito, que na Terra foi o grande benfeitor dos pobres, proticando a toda a hora, a caridade e o amor ao próximo.

"Problemas do Mundo", que a seguir transcrevemos, é o espelho fiel do próprio autor.

O mundo está repleto de ouro.
Ouro na sala. Ouro no mar. Ouro nos cofres.
Mas o ouro não resolve o problema da miséria.
O mundo está repleto de espaço.
Espaço nos continentes. Espaço nas cidades. Espaço nos campos.
Mas o espaço não resolve o problema da cobiça.
O mundo está repleto de cultura.
Cultura no ensino. Cultura na técnica. Cultura na opinião.
Mas a cultura da inteligência não resolve o problema do egoísmo.
O mundo está repleto de teorias.
Teorias no clérgio. Teorias nas escolas filosóficas.
Teorias nas religiões.
Mas as teorias não resolvem o problema do desespero.
O mundo está repleto de organizações.
Organizações administrativas. Organizações econômicas. Organizações sociais.
Mas as organizações não resolvem o problema do crime.

Para extinguir a chaga da ignorância, que acalenta a miséria; para dissipar a sombra da cobiça, que gera a ilusão; para exterminar o monstro do egoísmo, que promove a guerra; para anular o verme do desespero, que promove a loucura e para remover o charco do crime, que carreia o infortúnio, o único remédio eficiente é o Evangelho de Jesus, no coração humano.

Sejamos, assim, valorosos, estendendo a Doutrina Espírita, que o desentranha da letra, na construção da Humanidade Nova, irradiando a influência e a inspiração do Divino Mestre, pela emoção e pela idéia, pela diretriz e pela conduta, pela palavra e pelo exemplo; e, parafraseando o conceito inolvidável do Allan Kardec, em tôrno da caridade, proclamemos aos problemas do mundo: "Fora do Cristo não há solução".

BEZERRA DE MENEZES

(3/10/62)

Acervo: Biblioteca Pública do Estado de Santa Catarina

COLABORE COM O SEU PAÍS DECLARANDO HONESTAMENTE OS SEUS RENDIMENTOS — AJUDE A CONSTRUIR A GRANDEZA ECONOMICO FINANCEIRA DA NAÇÃO PAGANDO NOS PRAZOS MARCADOS O SEUIMPÔSTO DE RENDA.

A. ZONZAGA

IMOVEIS — VENDA

TRAJANO, 12 - SALA 7 FONE 3450 - FPOLIS - SC

CASA — RUA TIRADENTES esquina com a Av. 11 Luz — 3 quartos demais dependências.

RUA CAETANO COSTA 155 esquina F. Neves — Estreito — Casa de madeira 8x8m sendo banheiro de tijolos — terreno 15x40

RUA CONSELHEIRO MAFRA — Duas casas n. 109 e 171 ótima oportunidade.

RUA TOBIAS BARRETO 22 — Estreito — Confortavel casa de material perto da praia.

COQUEIROS — Rua São Cristóvão ao lado da Igreja — Casa de 4 quartos — 3 salas — cozinha — terreno de 11.550m2.

ESTREITO — Vila Florida n. 1 fundo F. Neves com 3 quartos sala — cozinha — banheiro — agua e luz.

RUA 14 DE JULHO 953 — Estreito saida da ponte quem segue para Coqueiros. Casa e terreno com 782 m2.

RUA FRONTINO C. PIRES N. 32 — casa de madeira pagamento parte à vista, resto acômbinar.

TERRENOS

LOTE na Av. Rio Branco — Venda de ocasião.

LOTES no final da Bocaiúva e inicio da Frei Caneca — localização Ideal.

COQUEIROS — Rua Juca do Loide, lote bem situado.

ESTREITO — Alto da Visão.

BARREIROS — Vários lotes

FLAMULAS

Confecciona-se qualquer quantidade, na melhor qualidade e menor preço.

Ed Zahia — 7.o andar apto 701 Fone 2494

TERRENOS À VENDA

Rua Tiradentes 53 — Florianópolis

VENDE-SE

Vários lotes próximos ao Grupo Irineu Bornhausen — Estreito.

1 — lote 28x22 — Jardim Atlântico — Barreiros. (Bem próximo a Estrada Federal).

1 lote 12x30 na zona balneário de Camburiú próximo a sede do lote Clube.

1 — lote 10x30 na zona balneário de Camburiú próximo a sede maritima do lote Clube.

1 lote 15x30 na Vila Pompéia — Curitiba.

1 lote com a A'rea de 700 mts2 junto ao Hospital Protestante em Blumenau

1 lote 14x30 junto à Fundição Tupy, Joinville

1 lote 22x31 em Pilarzinho, Curitiba

COMPRA-SE

Uma casa próximo ao centro de Fpolis, até 2.500.000'00.

Uma casa até Cr$ 1.000.000,00, próximo ao centro de Fpolis.

GINA'SIO EM UM ANO

Agora com maiores probabilidades — Faça a sua inscrição à Rua Dr Fúlvio Aducci, 748 CURSO CONTINENTE.

QUARTO

Com ou sem Pensão

Esteves Junior, 24

Dra. IARA ODILA NOCETI AMMON

CIRURGIÃO — DENTISTA

Atende adultos e crianças

Método psicológico moderno — especializado para crianças — ALTA ROTAÇÃO

Aplicação tópica do flúor

Atende das 10 às 12 e das 15 às 18 horas

Rua São Jorge n.o 30

Curso Preparatório Continente

CURSOS ESPECIAIS

PARA PROFESSORES

DE DATILOGRAFIA

AULAS PARA CONCURSOS

ARTIGO 91 (GINA'SIO EM UM ANO)

PRE-GINASIAL ADMISSÃO DURANTE O ANO

DATILOGRAFIA

— Baseado nos mais modernos processos pedagógicos.

— Dirigido pelo

— PROF. VICTOR FERREIRA DA SILVA

— Equipado com máquinas novas.

HORARIOS DIURNOS e NOTURNOS

Faça sua inscrição à Rua Dr Fúlvio Aducci nº 24 de Maio, 748 — 1. andar,

ESTREITO FPOLIS

Pelos Municípios

Noticias de Rio do Sul

(Do Correspondente)

CYZAMA

Por iniciativa do sr. Vitorio Pornerolli, mui digno Prefeito Municipal de Rio do Sul estão sendo consultados os seus colegas Prefeitos de Taió, Pouso Redondo, Salete, Rio do Oeste, Rio do Oeste Laurentino Agroândia, Trombudo Central, Petrolândia, Ituporanga Presidente Nereu, Lontras, Ibirama, Presidente Getúlio, Imbuia, Pouso Redondo, Witmarsum, José Boiteux e Dona Emma, à respeito da fundação da "AMAVAL" — Associação Municipalista do Alto Vale do Itajaí.

Após o envio da sugestão do Chefe do Executivo riosulense, propondo a realização duma reunião de Prefeitos com tal finalidade, já responderam favoravelmente os srs. Heinz Schroder, Prefeito de Trombudo Central; Bernardo Muller, Prefeito de Presidente Getúlio e Leandro Bertoli, Prefeito de Rio do Oeste.

Totalizando 19 municípios, a tornada realidade, a Associação Municipalista do Alto Vale do Itajaí terá maiores e melhores possibilidades de êxito em favor das reivindicações desta região.

Oportunamente voltaremos ao assunto que vem despertando desusado interesse não apenas em Rio do Sul como em todo o Alto Vale do Itajaí.

LANÇAMENTO DA PEDRA FUNDAMENTAL DO "ORFANATO PARA MENINAS"

No decorrer do próximo mês de maio, em data que será oportunamente divulgada, o "Clube das Mães" procederá ao lançamento da pedra fundamental do "Lar da Menina Desamparada".

Após o gesto altruistico do estimado casal Willy Schlemmer, doando mais de 30 mil metros quadrados de terras magnificamente localizadas em Valada Taboão outras doações continuam surgindo diariamente. O sr. Nicanor Heusi, titular da "Rodoferro", esteve com um de seus tratoristas entre nós e nos próximos dias um possante trator da citada firma estará realizando os serviços de terraplanagem no citado terreno, gratis para o "Clube das Mães". Alem de tal colaboração, por intermédio de seu colaborador Raymundo Mayr Sobrinho, a "Rodoferro" enviou Cr$ 20,00 para a nobilitante campanha. A Empresa Force e Luz de Blumenau, outorgou o Gerente de Rio do Sul já entregou a colaboração de Cr$ 10 mil em favor do "LAR DA MENINA DESAMPARADA". Outras importantes firmas de Blumenau estão enviando auxilios e assim cremos que o sonho de outrora será grata realidade num futuro bem próximo. Da colaboração de todos depende o sucesso da iniciativa que visa amparar infelizes criaturas que não tiveram a ventura de nascer em berços de ouro. Colaborar pro construção do "LAR DA MENINA DESAMPARADA" de Rio do Sul deve ser o objetivo número 1 de todos os homens de bem, pois nunca e demais repetir as palavras sublimes do Divino Mestre: "FORA DA CARIDADE NÃO HAVERÁ SALVAÇÃO".

Crônica Moderna

CESAR LUIZ PASOLD

ALFABETIZAR!

Eis o teor do artigo 132, letra a) da nossa constituição: "Não podem alistar-se eleitores os analfabetos".

São estas 7 palavras que causam hoje tantos e tão grandes debates, discursos, comissões, e tudo o mais que existe na politica brasileira.

A tempos que o povo brasileiro vê seus representantes discutirem se o analfabeto vota ou não.

Enquanto palavras são jogadas em vão, minutos preciosos perdem-se na imencidão da velocidade do tempo, o único fato importante é que o ANALFABETO continua ANALFABETO!

Não vejo possibilidades de uma pessoa que não sabe ler e escrever, votar bem e conscientemente.

Mas, não quero meu tempo e minhas palavras a ficar a bradar horas consecutivas: — "O Analfabeto não pode votar!"

Não. Julgo-me com a razão, mas em vista disto não fico a contário "aos quatro ventos".

O quetento apenas é fazer com que meus leitores

O que tento apenas é fazer com que meus leitores problema do analfabeto, que não deve ser negado ou afirmado como eleitor, mas sim considerado como pessoa sem estudo.

Não se trata, portanto, de solucionar já o problema do voto do analfabeto.

Trata-se de, agora alfabetizar o maior número possivel de analfabetos.

. . . . . .

Isto justamente veio-me a mente, devido a honrosa visita que faz o nosso capital, o sociólogo e grande batalhador contra o analfabetismo.

Vamos todos interessarmos pelo problema, e fazer funcionar o máximo de escolas de alfabetização.

RA'DIO PATRULHA: SOCORRO POLICIAL DE URGENCIA TEL. 3911

SENHORES MÉDICOS . . . .

NÃO ESQUEÇAM DE DECLARAR O SEU

IMPÔSTO DE RENDA

A. S. PROPAGUE, ETC.

Escritório — Edificio Banco de Desenvolvimento do Estado — 5º Andar Salas 502 e 503 — Fone 3040 Horários 9,30 11,30 e 14,30 — 16,30

A HORA PRESBITERIANA

Ouça todos os domingos pela Z-Y-T 25 Rádio Anita Garibaldi de Florianopolis...

A HORA PRESBITERIANA... Agradecemos a sua sintonia.

INSTITUTO DE IDIOMAS YA'ZIGI

O INSTITUTO DE IDIOMAS YAZIGI comunica a todos os interessados que já estão abertas as matriculas para o CURSO DE CONVERSAÇÃO EM INGLES para quaisquer dos três Estágios, oferecendo horários adequados nos periodos da manhã, tarde e à noite.

Outrossim, comunica aos alunos vigentes que o reinicio das aulas será na semana em curso, obedecendo aos horários já estabelecidos.

Melhores informações na Secretaria do Instituto, no horário das 9 às 11 horas e das 15 às 20,45 horas, de segunda à sexta feira e aos sábados, das 9 às 10,30 horas.

Florianópolis, 4 de fevereiro de 1963

A DIREÇÃO

PARA CARROS

EUROPEUS

AMERICANOS

NACIONAIS

Lonas de Freios

Discos e

Revestimentos de embreagem

Cravação Gratuita

OFICINA APARELHADA

Tambem borrachas e óleos de freio

CASA DOS FREIOS

R. SANTOS SARAIVA, 443

CAFEZINHO, NÃO! CAFE ZITO!

Dr. SANDRO MASCARENHAS

CIRURGIÃO DENTISTA

Ex-Estagiario do Hospital Naval em Cirurgia e Clinica de bôca. Modernissima consultório futurama — Cadeira eutórica — Alta rotação.

Rua Brigadeiro Silva Paes, n. 13 Telefone: 3552

CHACARA DO ESPANHA

Dr. Aloisio Monquilhott

CLINICA DENTARIA

Tratamento das afecções da bôca em adultos e criança pelos métodos clinico e cirurgico. Confecção de proteses parciais e totais.

Atende de 2ª a 6ª feira das 8 às 12 horas e das 15 as 19 horas aos sabados pela manhã.

Exclusivamente com hora marcada.

Consultório: Edificio Ju-

A sonegação é crime fiscal, Evite-a! Seja um bom brasileiro sendo um bom contribuinte

RADAR na SOCIETADE

LAERTE BENTO LOMPEU

FINALMENTE VAMOS ENTRAR na semana da 2a. Festa de Confraternização da Sociedade Catarinense — Desfile das Garotas Radar — Luxo, Beleza, Graça e Elegância, na passarela azul do veleiro Clube "12 de Agôsto", que no próximo sabado receberá os associados e convidados para a [illegible] das [illegible] que [illegible] [illegible]

AS DAMAS PATRONESSES da sociedade florianopolitana entregarão às Angelas oferecidas à tôdas as Garotas Radar, que vão disputando os títulos: de Miss Radar, Miss Personalidade, Miss Simpatia e Miss Doçura.

AS PRODUÇÕES CARREIRÃO vai filmar a Festa das Garotas Radar, com o conhecido cinematografista Nilson Cardoso, que sempre esteve presente filmando os nossos grandes acontecimentos aqui na Floriacap".

FELIZ a escolha dos formandos em contabilidade dêste ano, da "Escola Técnica de Comércio Nereu Ramos", vem convidar o Professor Pascoal Apostolo para paraninfar a turma 63. Radar na Sociedade cumprimenta o Professor homenageado e seus afilhados.

AMANHÃ nesta Capital o General Matters, Membro da Comissão Militar Brasil Estados Unidos, acompanhados de oito oficiais. Serão hospedes do 14º B.C. Visitarão o comando do 5 D.N.

FOI HOMENAGEADO na Churrascaria Riosulense, o Dr. Jade Magalhães, Secretário de Segurança Publica — pelos funcionários de sua Secretaria e pela Diretoria do Clube "15 de Outubro" com um almoço, e um jantar.

NO QUERENCIA PALACE, o Senador Irineu Bornhausen, jantou com seus correligionários. Pelo que observei o movimento é para lançá-lo candidato a Governador em 65. Consta ficará definido, o Dr Aderbal Ramos da Silva pelo PSD e o Senador Irineu Bornhausen pela UDN.

A ARTEX S. A. DE BLUMENAU me enviou quinze jogos de toalhas completas para as Garotas Radar, que no próximo sabado desfilarão no Clube "12 de Agôsto", marcando a 11 Festa de Confraternização da Sociedade Catarinense. Agradecendo ao industrial Kurt Zadrozny, diretor daquela famosa Industria do ano 62 de Santa Catarina, que lhe foi agraciada com medalha (Honra ao Mérito) e Diploma na promoção que inaugurei aqui na "Floriacap" Agradecemos a gentileza.

OUTRA famosa Industria é o "Cassimiro Silveira" de Joinville, que nos enviou quatro conjuntos de lange de nylon — Saint — Tropez e Torreadol, para oferecer as Misses: Radar Simpatia, Doçura e Personalidade. Os leitores poderão ver na vitrine da Casa Geny.

A PERFUMARIA COTY por intermédio da Drogaria e Farmácia Catarinense, prestigiará a nossa Festa, com perfumes para tôdas as moças, para as Garotas Radar, oferecerá um bonito vidro de Agua de Colônia Aventura.

UMA GAROTA RADAR, terá como brinde um colar de cristal, no valor de doze mil cruzeiros, oferta da Bergue Modas de Blumenau. A Casa Brusque oferecerá dois cortes de tecidos Renaux, lançamento de inverno. Hermes Macedo enviará de Blumenau, um valioso brinde. Estou aguardando outros brindes. As Garotas Radar ganharão em brindes, num total aproximado em rezentos mil cruzeiros.

O PREMIO MAIOR será de um enxoval de noiva, oferecido à Miss 63, pela já famosa e conhecida industria SUPERENXOVAL de Blumenau, que tem como Diretor Superintendente, o conhecido e destacado industrial do Vale do Itajaí Orival Cesário ("Valinho").

O SECRETARIO DA FAZENDA Dr. Eugênio Doin Vieira, viajará na próxima semana para Brasília, onde convidará o Ministro Santiago Dantas, para uma Conferência no Seminário Fiscal, que esta programado. O colunista foi convidado para a cobertura jornalística do acontecimento.

DENTRO DE SESSENTA DIAS será inaugurado em Itajaí, a "Frigosilos" Ltda., que tem como Diretor os Srs. Luiz Carlos de Campos, Paulo Bauer, Joaquim Vieira Guimarães e Dr. Paulo Bauer Filho.

HOJE AO ONZE HORAS será inaugurado o Magazine OSCAR, no andar térreo do Oscar Palace Hotel. Será oferecido um "Coq", aos convidados.

Terezinha Santa Rita, Garota Radar de Joinville, que nos enviou sua foto recentemente tirada naquela Cidade. No próximo sabado está desfilando na passarela azul do "12 de Agôsto".

OS PROFESSORES: Francisco Grito e Edson Nader Duarte, tomaram posse oficialmente da Reitoria da Universidade de Santa Catarina.

MARCARAM ENCONTRO no altar da Igreja do Divino Espirito Santo, o Dr. Odson Cardoso e a Srta. Yolanda Tavares Neves, no próximo dia onze às 17 horas. Após o ato religioso os convidados serão recepcionados no Oscar Palace Hotel.

REGRESSOU para as funções que exercia de Diretor dos Portos Rios e Canais o nosso amigo engenheiro Dr. Colombo Salles, que na Guanabara prestou grandes serviços junto ao Ministério da Viação.

FOI UM SUCESSO o Recital de Piano, apresentado pela já famosa Maria Helena Batista Ferraro, no Teatro "Alvaro de Carvalho", promovido pelo Clube da Musica. Os meus aplausos pelo mesmo.

FORAM entrevistados no meu programa na Rádio Guarujá, sexta-feira, a Garota Radar de Florianópolis, Sara Regina Ramalho Silva e o 1º Acadêmico Manuel do Valle Silva, da Universidade Brasileira, no RJ.

DRA. HELENA Spyrides, destacada advogada da Guanabara, visitou nossa Capital, devendo regressar possivelmente amanhã.

O SENADOR Irineu Bornhousen, o Deputado Doutel de Andrade e o Sr. Armando Pitigliani, Diretor da Philipe, por um milagre não foram vitimas do avião sinistrado em São Paulo, na noite de sexta-feira. O primeiro graças ao Sr. Oscar Nascimento que antecedeu sua viagem pela Varig; Raulino Rosa, concelou sua viagem forçando que o mesmo passasse o fim de semana aqui na "Floriacap".

Acervo: Biblioteca Pública do Estado de Santa Catarina

CONVITE

Oscar Cardoso S. A. -- Comércio e Indústria

Convidam para a Inauguração, Hoje, Dia 5, ás 11 horas, de

OSCAR MAGAZINE

Avenida Hercílo Luz, 90 - Térreos do Oscar Palace Hotel

A Fàbrica de Artefatos Textis "ARTEX" S. A.

CRISTAES HERING S. A.

Por seu Representate Nesta Capital

JAPY FERNANDES

Congratulam-se com Oscar Cardoso S/A. —

Cemércio e Indústria

Pela Inauguração, Hoje, ás 11 horas, do

OSCAR MAGAZINE

Acervo: Biblioteca Pública do Estado de Santa Catarina

47 ANOS DE LABUTA CONSTANTE EM PROL DE SANTA CATARINA NO SETOR DOS ESPORTES

O ESTADO ESPORTIVO

REDATOR
PEDRO PAULO MACHADO

COLABORADÔRES ESPECIAIS
MAURY BORGES - GILBERTO NAHAS
GILBERTO PAIVA

COLABORADORES
— RUI LOBO — MILTON F. AVILA —
ORILDO LISBOA — MARIO INACIO
COELHO — MANGONA

Frente à Seleção da Alemanha Ocidental, o XI do Brasil exibir-se-á, hoje, em Hamburgo, efetuando seu 5.º compromisso no Velho Mundo

Hoje o Derby da Rivalidade, Decidindo a Liderança e a Invencibilidade

A tarde de hoje no "Caldeirão" da rua Bocaiuva será de gala, de festa, de vez que estarão na liça os campeões dêste Avaí e Figueirense, os dois invictos do certame de metropolitano que, além da invencibilidade, estarão lutando pela liderança que sem dúvida alguma, no meiro, vencedor dos dois, todos os seus compromissos anteriores.

Para o alvinegro perdeu um ponto precioso consequência do empate de quatro bolas diante do São Paulo.

Depois jôgo em que estão no gramado os dois tradicionais adversários do futebol ninguém ousará dizer de presumido. A dúvida fica mais sabendo-se que é de Campeona

Matutino x Metropol: jogo desta tarde, em Italaí

Pelo certame estadual de futebol para hoje, o mais movimentado, os seguintes encontros:

Em Italaí — Matutino x Dias vs Metropol

Em Lages — Guarani vs Barroso

Em Brusque — Carlos Renaux vs América

Em Tijucas — Caxias vs Herculio Luz.

Como se sabe, no turno saíram vencedores Barroso (4 x 2) e Herculio Luz (3 x 0), tendo os demais jogos terminado empatados por 0 x 0 (Metropol x Marcílio) e 2 x 2 (América x Renaux)

1º Distrito Naval, filial do São Cristovão

Em visita a amigos que possui no Comando do 1º Distrito Naval, Gilberto Nahas pôde constatar que nada menos que quatro atletas dubiuns e dois militar, o número de bom futebol, são locadores do São Cristovão, tais como Isaac, lateral esquerdo; Ivo, meia esquerda; Aladim, centro avante de grandes qualidades. Antonio José (Totó) joga no Fluminense e pode ainda contar Gilberto outros atletas tais como Carlos, ex-defensor do Bocaiuva e Hycott. Contribue assim a Marinha com valiosos valores para o futebol da Guanabara.

Catarinenses da Guanabara Feito do "Clube" Martinelino

Vibraram com o

RIO, 28 — G. Nahas — Jornal do Cruzeiro do Sul).

A excelente colocação da guarnição brasileira nos jogos Pan Americanos, no páreo de ôito, causou alegria geral aos catarinenses e por conseguinte aos brasileiros de um modo geral com pequenas exceções pois colocou-se nossa guarnição à frente de americanos, argentinos e uruguaios.

A alegria foi geral também aqui na Guanabara onde, em visita a colegas do famoso Porta-aviões "Minas Gerais", foi testemunha da vibração de muitos catarinenses que como êles acompanharam o seu desenrolar dramático.

A vitória dos catarinenses conseguindo medalhas de prata para o Brasil foi justa e acima de tudo, uma resposta aos ataques dos sempre conhecidos manudês e cartolóes do esporte brasileiro que tudo fizeram para prejudicar a delegação catarinense. Os próprios jornais aqui da Guanabara apontavam possíveis bons resultados no quatro-com e no dois, nas galhardamente os rapazes do Martinelli souberam se comportar a altura das glórias do demo de Santa Catarina. Os que trabalharam contra Santa Catarina devem estar neste momento remoendo tristezas.

O HOMEM DA ARQUIBANCADA

Gilberto Paiva

Amigos, vocês conhecem o caso do homem da arquibancada? É meio surpreendente. É um verdadeiro filósofo em matéria de "football". Entende de tudo, de tudo êle sabe um pouco.

Aos domingos sai de casa e se dirige aos locais de jogos. Adquire ingresso, penetra no estádio e ocupa o seu lugar de sempre.

Após o início da contenda começa a gritar: — "Bota prá rua! Da nêle, bolo! "É quando o árbitro assinala uma falta errada contra o seu agremiação não titubeia em abrir a bôca e gritar bem alto para quem o quiser ouvir: — "Ladrão! Dá o apito prá outro!"

Tática e técnica de "football" para êle não existem. Regra de jôgo nunca leu. Apenas dela ouviu falar.

Deveres dos jogadores em campo para êle é objeto de luxo. Porém a interpretação correta ou incorreta do lance é feita sem titubear pelo intrujão.

Não vai a campo para saber se o "football" tem ciência ou deixa de ter. O que lhe interessa é que sua agremiação vença a contenda.

Disputa de bola só lhe interessa se estiver de posse de um jogador de seu time. Sim, porque os outros para êle não passam de simples "pernas de pau".

Num lance de pequena falta cometida pelo jogador contrário, volta a gritar dos quatro cantos do estádio: — "Bota prá rua, "seu" juiz! — E o árbitro apenas olha sem nada responder. Julga-o próprio: — "É um intrujão qualquer."

De penalidade máxima nada entende. Muito menos de escanteio, recurso individual, estilo de jôgo, etc. Tanto assim que num simples lance de bola na mão, volta a funcionar seu vozeirão — "É penalty, juiz! — "É como o árbitro não lhe da bola, estufa o peito e grita em alto e bom som: — "Ladrão! Não entende disso prá que vem apitar".

Mas o esporte é assim mesmo. Principalmente o "football", que une e congrega os homens. O julgamento daquêles que adentram a cancha para movimentar a bola, trilar o apito ou levantar a bandeira, é feito pelo homem da arquibancada. E é êste o objetivo de todo competidor. Confiar num público imenso e apaixonado pelas coisas concernentes ao esporte em geral.

O árbitro entra em campo para fazer uso de um apito, o bandeirinha para levantar a bandeira e o atleta, para dar chutes e cabeçadas em uma bola. Quem os julga, porém, é o conhecido homem da arquibancada. Êle é quem fabrica os ídolos e os destrói. Êle porque sentimos sua falta em campo quando por qualquer motivo deixa de comparecer para prestigiar seu craque preferido.

Os dirigentes reclamam sua presença, a imprensa registra sua falta, o jogador reclama a falta, o jogador reclama a falta de aplausos que deveria partir do homem da arquibancada. E graças a êle nosso "football" aí está. Medíocre mas merecendo sempre o aplauso, admiração e carinho das platéias.

E o homem da arquibancada sabe realmente o que quer. Exige bom "football" porque paga caro por um ingresso. E, tem razão, porque afinal "football" é um esporte caro! Caríssimo mesmo.

É quem não há de querer ouvir e sentir o aplauso cálido e imenso da multidão comprimida, quem?

O que precisamos é fazer justiça ao espectador. Ao homem da arquibancada que dia a dia vai se multiplicando e a quem o esporte brasileiro e, muito especialmente o catarinense, tanto deve. Esse torcedor exigente mas sinceramente disposto a colaborar o desporto de nosso Estado. Eis porque exigimos melhor fidelidade para o homem da arquibancada...

Caso Marcílio x Carlos Renaux no T. J. D.: apenas multados Sombra e o árbitro da partida!

Esteve reunido o Tribunal de Justiça desportiva, com o fim especial de continuar a apreciação e julgamento do tão comentado processo referente ao jôgo Marcílio Dias x Carlos Renaux.

Compareceram à reunião os juízes Milton Liberato, presidente, Lauro Santos, Osni Barbato, Amílcar Scherer Osni Mafra e Marco Aurélio Kruger, além do auditor Adão Pernal Hahn e do Secretário Enio Pessôa.

Por preliminar levantada pelo representante de Carlos Renaux e aceita pelo colegiado o assunto não pôde ser decidido na sessão passada e agora é feito tove continuação, cuja decisão estava sendo aguardada com grande interesse, não só pelo número elevado de indiciados como também pelos dois protestos constantes dos autos, além dos graves acontecimentos verificados em Itajaí citado em relatório pelo apitador Osmir Raizer.

Não tendo o Marcílio Dias nem o Carlos Renaux juntado às provas necessárias para justificarem os protestos, o processo se tornou muito mais fácil para ser apreciado do que se imaginava.

Não tomando conhecimento do relatório do árbitro, elaborado após a entrega da súmula, o colegiado teve facilitado o seu trabalho pela aparecia referido arrazoado como a peça principal do feito.

Anulando os protestos dos dois interessados, por falta de junta das provas e não tomando conhecimento do relatório do Sr. Osmir Raizer, o colegiado não teve outra alternativa se não a de absolver todos os jogadores indiciados, com exceção de Harrton Matias Kaiffert, o popular Sombra, que foi o "pivot" do tumulto conforme se provou através dos relatórios dos delegados, pois na súmula nada constou.

Foi relator da matéria o juiz Amílcar Scherer, que foi habilíssimo ao proferir o seu voto, acompanhado na maioria dos senhores juízes. Tivesse o Carlos Renaux juntando em tempo hábil a Certidão do Conselho Regional de que provava a irregularidade de Antoninho não teria dúvida em afirmar que o julgamento teria tomado outro curso. Impedido que foi de juntar referido documento face a que dispõe o Código Brasileiro de Futebol, uma vez que a sessão já havia sido iniciada o Carlos Renaux ficou frustrada as suas esperanças de conseguir o ganho dos pontos frente ao Marcílio Dias.

A decisão final do colegiado foi a seguinte:

Absolver Zé Carlos, Antoninho, Joel I, Joel II, Odilon, Aquiles René e Jorge do Marcílio Dias e Marisio do Carlos Renaux.

Absolveu ainda o Tribunal Francisco Júlio Wippel, Juelio Fernandes, Lauricio Gomes, aplicando a suspensão de 200 dias ao massagista Jorge Fernandes, que confessou em plenário julgamento ter agredido o apitador.

O atacante Sombra, pivot dos acontecimentos, foi punido com a multa de cinco mil cruzeiros, o Osmir Raizer multado em 3 mil cruzeiros. Determinou ainda o Tribunal a volta do processo à auditoria para que sejam indiciados Marcílio Dias no artigo 39 e Adamastor Oliveira delegado da partida, como incurso no artigo 135.

Esperava-se uma discussão bem acalorada, dentro da ética e verdade, nesto julgamento, com diversas e, inclusive em pontos de vista por parte dos senhores juízes. Mas dentro as falhas contidas no processo, como, as faltas das provas e o não conhecimento do relatório do apitador o julgamento não passou de uma simples decisão rotineira.

C. B. D. encaminhará à F. C. F. a inscrição de Gilberto Nahas

Do Rio informam que a CBD encaminhará à Federação Carioca de Futebol, o pedido de inscrição de Gilberto Nahas para formar no quadro de árbitros da entidade guanabarina. Juntando ao requerimento de inscrição os documentos necessários, tais como carteira de árbitro, diploma da Federação Catarinense de Futebol, diploma da Confederação Brasileira de Desportos Universitários, acreditamos que, sendo o pedido feito pela entidade máxima do futebol brasileiro da qual nosso ex-árbitro é filiado, as possibilidades para pertencer ao quadro de árbitros da Guanabara, que é grande, são bem maiores para êste nosso companheiro.

Falando de cadeira... Gilberto Nahas

JOGOS INFANTIS

Rio 2 (Cartas de Cuzeiro do Sul) — Tive grata ventura de assistir no estádio do Vasco da Gama ao desfile inaugural dos XIII Jogos Infantis, organizados pelo Jornal dos Sports, dirigido pelo jornalista e desportista Mário Filho.

Não vou falar da beleza da organização do desfile que foi impecável, das vistosas cores dos uniformes dos colégios e dos clubes nem da maravilhosa apresentação das belezas que encantam os assistentes.

A par de tudo isto a maravilhosa apresentação da Banda Marcial do Corpo de Fuzileiros Navais com suas evoluções já tradicionais com devinos de homens rufando tambores e tocando clarins, formando na pista do estádio de São Januário, com os homens em marcha e tocando, era uma âncora, ora uma saudação.

Centenas de colégios e clubes, num total de mais de 20 mil colegiais, maravilharam os olhos dos assistentes, apresentando uma formatura, as formações dos esportes que não praticar, que são 23 modalidades em 86 provas.

Atletismo, basquete, vôlei, arco e flecha, futebol de salão, judô, luta livre e mais uma dezena de esportes serão disputados por milhares de jovens de todos os colégios e clubes da Guanabara.

Mas o que chama a atenção do observador do crítico e do cronista esportivo é o chama patriótica que vemos em todos os jovens que desfilaram, garbosos, cada qual desejando levar o primeiro lugar em apresentação e organização.

Com os olhos de alegria, apreciava todo aquêle deslumbramento. É possível como seria possível organizar tais jogos em nossa Capital, reunindo aí Colégios e Clubes e fazendo nascer no espírito dos jovens o amor aos esportes, civismo e patriotismo, um tanto adormecidos, em prazeres outros, e deixando o esporte de lado, por falta talvez de organização e idéias dos diferentes poderes públicos.

Organizaram a Secretaria de Educação, o FAC e a Prefeitura com auxílio do Govêrno do Estado, tais jogos infantis em Florianópolis, não temos dúvidas, que êles prosseguiriam, de ano para ano, com atividades diversas e precisa despertar no espírito dos jovens o civismo o amor aos esportes para poder mos exibir em nossa Pátria forte e unida, porque depende do futuro dos jovens o progresso de nossa Pátria. Os jogos infantis da Guanabara são realmente uma beleza de organização e um espetáculo grandioso de disciplinamento.

Está sendo comemorado o 16.º aniversário do Fluminense da Prainha

A valorosa agremiação do Fluminense F. C. do Bairro Prainha, comemorará amanhã, seu 16º ano de existência.

O triecolor do Bairro Prainha, é sem dúvida alguma uma das mais organizadas sociedades da Capital, pois sua atual Diretoria vem trabalhando assiduamente programando Festas Dançantes, Sorteios, Campeonato de Dominó, partidas de futebol, para seu quadro de associados, que merece tantos divertimentos.

Em comemoração ao 16.º ano de existência, a Diretoria programou o seguinte programa:

Dia 4 — Sábado — "Soirée de Aniversário" com início às 23 horas.

Dia 5 — DOMINGO

Pela Manhã

As 6 horas — Salva de Fogos

As 8.30 hs — Quebra Potes, homenagem ao Sr. Amaury C. Neves.

As 9 hs — Corrida do Saco, homenagem ao Sr. Adascyr Schmidt.

As 9.30 hs — Corrida de 1.500 m: Raso Juvenil, homenagem ao Departamento Social.

As 10 hs — Corrida do Ovo, para Moças, homenagem a Maria Madalena Lopes.

As 10.30 hs — Natação 300 m, homenagem ao Sr. Nery Pirath

As 11 hs — Ginkana, homenagem aos Srs. Wilson Flores e Luiz C. Alves.

A Tarde

As 15 hs — Canôas no Bolívar, homenagem ao Presidente do Fluminense F. C. Sr. Brásilio dos Santos.

OUÇA HOJE PELA RÁDIO GUARUJÁ

E CADEIA VERDE E AMARELA

AVAI X FIGUEIRENSE

A PARTIR DE 15 HORAS COM A

EQUIPE ESPORTIVA QUE

VOCÊ PREFERE

Acervo: Biblioteca Pública do Estado de Santa Catarina

Planejamento para Desenvolvimento da Produção

Desde esta manhã os Serviços da Secretaria de Agricultura, sob a presidência do Dr. Luiz Gabriel Secretário da Agricultura, estão reunidos no exame dos problemas que estão ocasionados ao desenvolvimento agropecuário.

A reunião que foi iniciada dia 2 pela manhã, tem assim o caráter de uma preparatória, que dará seguros elementos ao Govêrno de Santa Catarina, para elaboração do Encontro de Planejamento ao Govêrno de Santa Catarina, para elaboração do Encontro de Planejamento Global que terá lugar os técnicos da Aliança Internacional de Desenvolvimento (AID) visando a ação cooperativa da Aliança Para o Progresso.

Encontram-se reunidos em atividades nos conclaves os seguintes técnicos: engenheiro agrônomo Clóvis Deruiz Bedum, Darcil Henrique da Silva, Eleias Machado Lima, Glauco Olinger, Francisco Hoelzelbaum, Otto Cunha, Carlos Roberto Meyer, João Demarin, Carlos Schefer, Paul Schefer, Gilberto Primo Schaffer, biologista Ernesto Tramel, Bacharel Baldicero Filho, engenheiro Químico Adelio Leon da Luz Silva, Médico Veterinário Abel Juri, Ramo Campana, Irapuan Campelo Doss, Aair Bonila Soares, José de Oliveira Malin. No período da tarde mantiveram-se nos trabalhos das Comissões os senhores Dr. Cristovam de Andrade Franco, dr. José de Oliveira Malta, Estatístico Professor Ivo Maes, Comparatista Waldomiro Machado Lima, Dr. Geri Fuller e engenheiro Agrônomo José Américo Bernardes.

Publicações Educativas

As "EDIÇÕES MELHORAMENTOS" prestam inestimáveis serviços à educação cultural, como acabam de fazer editando, em forma de álbum, esta primeira obra da série COLORAMA: NOVO SISTEMA PARA DIVERTIR A GAROTADA

Para divertir e instruir as crianças, lançou-se novo sistema constituído de estampas coloridas, que podem ser destacadas e coladas em quadrinhos. A grande vantagem desse processo é que as estampas, a destacar, os textos onde há curiosas explicações e ensinamentos.

Inicianda a série, denominada Coleção Coloramá, acaba de ser publicado pelas Edições Melhoramentos o primeiro álbum Animais do Brasil, que reúne numerosos desdentados, gralhas, [illegible] e cotias-brasileiras, algumas espécies da fauna brasileira, muitas jacus e inhambus, piaras, rapozinho-do-campo, guaxinim, cachorro, gamba, lontra, onças, mocos, rebocas, tatuas e curiangos, cacas, pumas, jaguatiricas e gatos selvagens, gigantes de nossas ruas e ruas, aves, papagaios, periquitos, tucanos e beija-flores, quelônio e sóritu.

No período 21 a 303 em o álbum Coloramá, as 1 — Animais do Brasil, tem 32 páginas com a descrição dos animais. Além das estampas em belas cores, aparecem desenhos dos animais, em preto e branco, acompanhados de textos elucidativos. Dois mapas, o álbum e uma [illegible] atração para a criançada, que se divertirá e aprenderá uma curiosidade apresentada por cada página. Nada o que deve ja saber sobre os animais do Brasil.

Na série Coloramá [illegible] Pássaros do Brasil, 2 — Insetos Vivos do Brasil, 3 — Insetos [illegible] e — Grandes [illegible].

[illegible] Brasil, já [illegible] e a [illegible] dos [illegible] belos [illegible] [illegible] [illegible]

Reunião na S. F.: Estudará política adequada para o problema Aduaneiro

O ESTADO
O MAIS ANTIGO DIARIO DE SANTA CATARINA
Florianópolis, (Domingo), de Maio de 1963

Notas & Comentários

Bossa Nova Religiosa

Há tempos, "O GLOBO" revelou aos leitores brasileiros uma reportagem bastante interessante, respeito a experiência que se cerdote irlandês estava em vias de lançar, introduzindo, com as devidas licenças das autoridades eclesiásticas, alguns andariasos modernismos em cerimônias religiosas, realizando-as fora dos padrões clássicos, para escândalo de muita gente.

Agora, jornais e revistas nos trazem outras reportagens relativas a um "auto" realizado em Minas Gerais, durante a Semana Santa, promovido por eclesiásticos e com a autorização dos altos escalões da hierarquia, no qual se procedeu, em têrmos de exagerado modernismo, o julgamento do Salvador. Durante a encenação, dançou-se o ROCK e TWIST, o freva e o samba, além de outras inovações, inclusive a entrada em cena de Filatos, conduzido num Cadilac.

Dentro da linha do pensamento dos promotores da bossa-nova religiosa, o povo não está, nos tempos modernos, em condições de receptividade para a mensagem dos mistérios do sagrado, a não ser que se lhe fale a linguagem que êle, povo, fala e compreende atualmente. Noutros têrmos, os sermões, a pregação severa da palavra sagrada, a divulgação das verdades eternas, não podem mais ser apresentadas dentro do estilo difícil e complicado das Epístolas do Apóstolo São Paulo, nem das transcendentais letras de outros doutores da Igreja. É preciso falar ao povo a linguagem que êle fala, transmitir-lhe a Mensagem à altura do seu entendimento, apresentar-lhe o divino com as roupagens da nossa época — e não usar a técnica austera e discreta dos tempos passados. Equivale dizer: — o Exército de Salvação conquista mais almas para Deus com a sua charanga do que a sobriedade dos grandes comentadores do Evangelho, dentro do silêncio magestoso de uma catedral gótica.

Longe de mim criticar ou opor reparos a uma atitude que a Igreja, na sua milenar sabedoria, consente e admite como uma experiência destinada a tocar profundamente o coração do homem moderno, adaptando a sua Mensagem eterna aos métodos do presente. As verdades são as mesmas — e delas a Igreja não se afasta. Variam, apenas, os meios de transmití-las, tornando a Mensagem acessível aos ouvidos dos nossos tempos e aos cérebros da nossa época.

Ora, a bossa-nova religiosa, como está sendo chamada a experiência, tem estado presente na nossa Capital, que talvez possa reivindicar para si a prioridade de haver-la criado.

Basta, para verificar a procedência da alegação, ligar-se o rádio para uma das nossas estações e ouvir certo programa religioso dirigido por destacado membro do laicato católico — coisa que muita gente já vem fazendo, até acatólicos que não se interessam pela mensagem, mas pela maneira de transmití-la, chegando um dos apreciadores do programa, que para êle me chamou a atenção, a afirmar: — "É um espetáculo! Melhor do que o Zé de Vasconcelos, Superior ao Coreguinha!"

Tive a curiosidade de ouvir o programa — e, nas três vezes que o fiz, fiquei convencido da autêntica bossa nova, derrapando, às vezes, para as raias da irreverência, o que é de lastimar num autêntico "fita-azul", com cadeira cativa no Céu de Nosso Senhor, assegurada certamente pela primeira das bem-aventuranças de que Ele falou, no Sermão da Montanha. O que eu ouvi está a pedir também ouvidos à Hierarquia, pois mesmo a bossa-nova, creio eu, tem o seu limite, deve ter o seu limite...

Numa das palestras iniciadas com a saudação habitual, o orador narrou, em têrmos de pilhéria, a infância de Salvador, tirada não sei de que apócrifo evangelho: Jesus jogando futebol no quintal da casa — não na rua, onde as peladas infantis são condenáveis... — e jogando como um menino bem educado, sem as sarrafadas a estilo portenho, mas delicadamente passando a bola para os companheiros.

Pode parecer incrível, mas é a verdade.

Num outro domingo, tomando por tema a fuga para o Egito, referiu-se ao exemplo de submissão que nos deu São José, atendendo às ordens divinas de fugir com o Divino Infante e a Virgem para o Egito. E argumentou:

— "S. José poderia ter dito ao anjo: — eu não vou, não sou o pai da criança..." (textual) Bem — um amigo meu, desta vez católico, a quem perguntei se havia escutado o programa disse-me que, a essa altura desligara o rádio. "Herético" — disse-me. Talvez não seja, contestei — mas impulente.

Entretanto, o mais surpreendente aconteceu num outro domingo sem assunto.

Chegou a hora, com o seu fundo musical harmonioso.

— "Salve Maria! — disse o orador. Hoje vamos descrever para os nossos queridos radio-ouvintes, uma operação cesariana..."

E o fêz, por mais incrível que ainda possa parecer. Em linguagem vulgar e até chula. Lembro-me de que as aponevroses eram... PELANCAS e o peritônio, nem sei o que mais... Também não é preciso dizer mais, pois ainda estamos por saber a ligação entre uma operação cesariana e a hora mariana...

Bossa nova?

Pode ser...

Em todo o caso, eu me lembro de que, certa vez, desta mesma coluna, critiquei o meu amigo Chiquito Mascarenhas que, todos os dias, às Ave-Maria, recitava a oração do Anjo em voz tonitroante de deputado à Assembléia Legislativa do Estado. Fiz algumas BLAGUES inocentes a respeito, que um velho mestre e amigo meu não aprovou, além do Chiquito, está visto:

— "Meu amigo, as coisas santas não se tratam em tom de brincadeira"

Nunca esqueci o reparo, justo e certo, aliás.

Isto justifica a crônica de hoje.

Egas Rodrigo

Em Joinville e Blumenau: Secretaria do Trabalho presente no Dia Primeiro de Maio

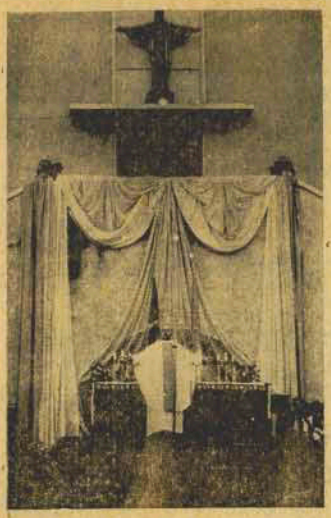

Momento em que d. Gregório Warmeling celebrava a missa em Blumenau, dia 1º de maio, auspiciada pela Secretaria do Trabalho, e a qual compareceu enorme massa popular, tazendo-se o Governador Celso Ramos representado pelo dr. Roberto Mattar, titular da citada Pasta, e cujo ato contou, igualmente, com a presença do deputado Mario Tavares da Cunha Mello, Secretário do Interior e Justiça.

O dr. Roberto Mattar, Secretário do Trabalho, convidou o bispo de Chapecó Dom Wilson Lima Schmidt, para celebrar a missa realizada na cidade de Joinville, na Matriz Sagrado Coração de Jesus, às 9 horas do dia 1º de maio e que contou com a presença do deputado Mario Tavares da Cunha Mello, Secretário do Interior e Justiça, representando o Governador Celso Ramos, altas autoridades municipais, trabalhadores e convidados. Os titulares das citadas Pastas foram, após recepcionados, juntamente com as demais individualidades presentes ao ato religioso, na sede do Círculo Operário.

MISSA CAMPAL EM BLUMENAU

Prestigiando a Data Universal do Trabalho em Blumenau, o dr. Wilson Santiago, representando a Câmara, na Secretaria do Trabalho mandou rezar missa campal, às 16 horas, celebrada por Dom Gregório Warmeling, Bispo de Joinville.

O titular da Pasta, Dr. Roberto Mattar esteve presente, representando o Governador Celso Ramos, juntamente com o Dr. Mario Tavares da Cunha Mello, Secretário do Interior, vereador Eugenio Brickeim representando o Prefeito Municipal, dr. Max Bayer, representando a Justiça da Comarca, vereador Municipal deputado Luiz Bianchi, demais autoridades, convidados e grande número de representantes das classes operárias.

TRABALHADOR PARTICIPA NO DESTINO NACIONAL

Após a missa, falaram o bacharelando Napoleão Amarante e o Padre Birker, que discorreram sôbre a Ação Social da Igreja, seguindo-se a palavra do dr. Roberto Mattar, que assim se manifestou:

"Encerrando os atos cívicos e religiosos com que comemoramos o dia 1º de Maio, agradeço, em nome do Governador do Estado, às autoridades, e ao povo, a presença que aumentou o esplendor desta tarde de gratidão ao operário.

"Já não despontam mais os tristes dias em que o trabalhador era apenas uma grande fôrça humilhada — energia inconciente do país. Vendo alargar-se o círculo dos seus direitos, ele vai tendo participação direta no destino nacional e conquistando, pelo próprio valor, a alegria de viver com dignidade. Saúdo a todos os trabalhadores, orgulhoso de ver que se engrandecem, engrandecendo a Pátria."

Com o objetivo principal de estudar e definir uma política adequada aos interêsses de Santa Catarina, o Govêrno do Estado, por intermédio da Secretaria da Fazenda, está convocando, para uma reunião, dia 6, segunda feira próxima, às 14 horas, os principais interessados na atividade madeireira.

A referida reunião terá lugar no Gabinete do titular daquela Pasta de Estado, Dr. Eugênio Doin Vieira, e visará impedir que seja revogada a portaria que atribui ao Estado a cota de 63% na exportação de madeira.

Essa revogação implicaria na redução de nossas exportações, criando, consequentemente, para os trabalhadores e para o Estado, uma situação difícil.

Na reunião, sendo Santa Catarina o principal produtor, colocar-se-á claramente a posição do Estado perante os órgãos madeireiros nacionais no que se refere às cotas de exportação para o hemisfério norte, que se ameaça suprimir, com graves riscos para a economia do Estado, em especial para os portos de Itajaí e São Francisco.

Estão sendo convidados para essa importante reunião os representantes do Estado e da classe madeireira na Junta Deliberativa do Instituto Nacional do Pinho, os presidentes dos Sindicatos de madeireiros de Florianópolis, Lajes, Itajaí e Joinville e os Presidentes das Associações Comerciais e Industriais destas mesmas cidades.

Resultado do Sorteio "Seu Talão Vale Um Milhão"

PREMIO DE Cr$ 50.000,00

Certificado n.º 318.313 — Lea Queiroz — Saco Grande — Fpolis

PREMIOS DE Cr$ 5.000,00

Certificado n.º 106.813 — Marina da Silva — Praça Getúlio Vargas, 7 — Fpolis

Certificado n.º 106.713 — Abelardo H. Blumenberg R. José Jacques — Fpolis

Certificado n.º 417.664 — Nair Dutra — Rua Navegantes — Estreito — Fpolis

Certificado n.º 013.292 — Adalberto Rufino de Abreu — Palhoça

Certificado n.º 105.500 — Miguel Brando — Praça Pereira Oliveira, 12 Fpolis

Certificado n.º 632.399 — Paulo Beerbe de Aquino — Rua C. Neve e, 84 F Fpolis

Certificado n.º 113.441 — Walter Fernando Piazza — Rua Frei Caneca 52 Fpolis

Certificado n.º 220.803 — Anibal Purificação — Rua Duarte Schmidt, 44 Fpolis

Certificado n.º 850.316 — Nair Silva Goulart — R. Mons. Topp s/n — Fpolis

Certificado n.º 845.488 — Alci de Quadros — Rua Aristides Lobo (Agron.) Fpolis

Florianópolis, 4 de maio de 1963.

Raulino Rosa
Presidente da Comissão

Um grande público aplaudirá dois grandes astros

VEM AI EMILINHA BORBA E CARLOS GONZAGA

Para marcar um grande acontecimento na radiofonia catarinense, a Rádio Guarujá trará a Florianópolis, nos próximos dias 13 e 14, dois dos mais populares cartazes do rádio e discos do Brasil, Emilinha Borba e Carlos Gonzaga.

Realmente, êsses artistas têm nome firmado nacionalmente, mercê os inúmeros sucessos lançados através das gravadoras a que pertencem.

A presença de Carlos Gonzaga em Florianópolis será no dia 13, segunda-feira, em duas audições no Teatro Alvaro de Carvalho, às 18,30 e 20,30 horas, respectivamente, com a cobertura publicitária do sensacional PNH, grande lançamento do Magazine Hoepcke.

Quanto a Emilinha Borba, "a favorita do Brasil" cantará para o seu fã dia 14, também no Teatro Alvaro de Carvalho, em "shows" programados para as 18,30 e 20,30 horas. A Loteria do Estado de Santa Catarina e a Comissão Especial Seu Talão Vale Um Milhão, ascederam prontamente em prestigiar sua apresentação, prestígio extensivo à Rádio Guarujá na data consagrada ao seu aniversário.

É grande o interêsse do público florianopolitano, do grande público da "mais popular", por essas audições que servirão para marcar seus 20 anos de liderança no rádio de Santa Catarina.

Dia 13 com CARLOS GONZAGA e dia 14 com EMILINHA BORBA, os florianopolitanos têm encontro marcado com dois intérpretes bastante aplaudidos do cancioneiro popular nacional e internacional.

Prossegue o curso sôbre Crianças excepcionais

Confirmando os prognósticos da Diretoria do Departamento de Cultura, professora Mariana Maria Simas Cardoso da Silva, prossegue em nossa Capital com grande repercussão o Curso sôbre "crianças excepcionais", promovido por aquele Departamento.

O citado Curso que até a presente data conta com a participação de 150 alunos, tem o seu encerramento previsto para o dia 4 de maio.

As aulas estão sendo ministradas na Casa Santa Catarina, diariamente às 20 horas.

Ao encerramento do Curso comparecerá o titular da Pasta da Educação, o qual fará a entrega de diplomas aos participantes do mesmo.

Levantamento

Grupos de funcionários da Diretoria da Extensão, sob o comando da Professôra Maria da Gloria Mattos, estão fazendo o levantamento do rendimento de todos os estabelecimentos escolares do Estado, referente ao ano letivo de 1962.

Dentro de mais alguns dias, será publicada uma série de quadros, por Região Escolar, que permitirá a todos os catarinenses observarem as atividades de cada estabelecimento, durante um ano letivo.

Confraternização dos Poderes

Ainda repercute na opinião pública de modo favorável, o gesto cívico do Sr. Celso Ramos, promovendo um jantar de confraternização entre o Govêrno e os Srs. Deputados. Após a entrega da Mensagem, que não é tão somente uma prestação de contas, como muito principalmente os anseios do povo no programa de Govêrno, o exemplo do encontro cordial entre os dois Podêres — Executivo e Legislativo — reflete a coerência dos seus Chefes no respeitar o preceito constitucional de "independentes, mas harmonicos entre si". E isto é admirável ocorra em Santa Catarina, no momento em que pelo país se desenvolve uma campanha procurando incompatibilizar os Podêres na República. É mais admirável ainda, quando o Sr. Celso Ramos repõe o nosso Estado na tradição do respeito devido mutuamente entre Executivo e Legislativo, apagando da nossa história política, os episódios ocorridos na gestão Irineu Bornhausen que, em várias oportunidades, não só procurou desprestigiar a representação popular, como ainda, em pronunciamentos oficiais, declarou que governaria "com a Assembléia, apesar da Assembléia ou contra a Assembléia."

Nenhuma exemplo no regime democrático, tem feito proliferar a prática das liberdades sinão pelo acatamento às decisões dos Podêres Constituidos, respeitando as limitações do cada decisão às proprias prerrogativas que fazem existir a Democracia. Enquanto perdurar pratica como esta que o Governador catarinense instalou em nosso Estado, o povo pode estar tranquilo, porque o regime de liberdade se acha resguardado. Que não estanque aí no jantar da Assembléia, os exemplos de confraternização do Sr. Celso Ramos. Que sua Excia. faça o mesmo com o Poder Judiciário. Com as Fôrças Armadas. Com o Clero. Com os Professores. Com os Estudantes. Com a classe Conservadora. Com os Operários. Com as classes liberais. Com os servidores públicos. Com a imprensa. E muito principalmente com a imprensa oposicionista, para que ela, no contacto pessoal com S. Excia., sinta e veja o seu Govêrno não pelos arvelhos da malquerença, mas pela larga estrada da análise e do julgamento.

Congratule-me-nos com o Sr. Celso Ramos. Ele fês do "slogan" de candidato, o lema do seu Govêrno: "O ENCONTRO DO POVO COM O PODER".

Notícias da P. M.

Em nomeagem à Policia Militar por ocasião da passagem do seu 128º aniversario de criação, será levado a efeito uma retreta no dia 5 de maio p.v., no coreto da Praça 15 de Novembro com inicio às 19,30 horas pela banda de música desta Corporação, cujo programa é o seguinte:

1º. Parte

Comandante "Lara Ribas" — Dobrado — Roberto Kel; Nabucodonosor — Abertura — G. Verdi; Frohlin Kreise — Port-pourri de musicas populares alemãs — Oscar Fétrás; Lenda do Beijo — Intermezzo — Scutulo Y. Vert; Vendedor de Pássaros — Fantasia — Carl Keller; Anchors Aweigh — Marcha — John P. Sousa.

2º. Parte

Interventor Nereu Ramos — Dobrado — A. Lobo dos Santos; Dr. Hercilio Luz — Dobrado — Ernesto Julio Rangel; Coronel Lopes Vieira — Dobrado — Felipe Rosa; Dai a Cesar o que é de Cesar — Dobrado — João Rosa; Tenente Pompeu — Dobrado — Roberto Kel; Recordações do Clemente Dutra — Dobrado — Brasilio Machado.

Para assinalar a passagem do 128º aniversário da Corporação, que hoje transcorre, elaborou o Comando Geral o seguinte programa: 07,00 hs: Leitura do Boletim alusivo à data; 08,00 hs: Hasteamento da Bandeira; 09,00 hs: Provas de Tiro ao Alvo, no Stand "Cap. Paiva"; 19,00 hs: Retrêta da Banda de Música, no Jardim Oliveira Belo.

Programa da Retrêta:

Primeira Parte: Comandante Lara Ribas — Dobrado — Roberto Kel; Nabucodonosor — Abertura — G. Verdi; Frohlin Kreise — Pout-pourri de musicas populares alemãs — Oscar Fétrás; Lenda do Beijo — Intermezzo — Scutulo Y. Vert; Vendedor de Pássaros — Fantasia — Carl Zeller; Anchors Away Marcha — John P. Sousa. Segunda Parte (Dobrados de autores catarinenses) Interventor Nereu Ramos — A. Lobo dos Santos; Dr. Hercilio Luz — Ernesto Julio; Coronel Lopes Vieira — Felipe Rosa; Dai a Cesar o que é de Cesar — João Rosa; Tenente Pompeu — Roberto Kel; Recordações do Clemente Dutra — Brasilio

RIO
CONVAIR
FLORIANÓPOLIS
CURITIBA
RIO de JANEIRO
PARTIDAS EM DIAS ÚTEIS ÀS 9,00 Hs
FLORIANOPOLIS
DOUGLAS
tarifas reduzidas
FLORIANOPOLIS, ITAJAÍ, JOINVILE, CURITIBA, PARANAGUÁ, SANTOS e RIO
PARTIDAS EM DIAS ÚTEIS ÀS 8,15 HS.
TAC-CRUZEIRO do SUL
SEMPRE UMA BOA VIAGEM

Loteria do Estado de Santa Catarina

RESULTADOS DA EXTRAÇÃO DE SEXTA-FEIRA:

1.316	—	CR$	2.000.000,00	— Herval D'Oeste
2.533	—	CR$	300.000,00	— Joinville
2.627	—	CR$	150.000,00	— Videira
2.154	—	CR$	100.000,00	— Tubarão
6.369	—	CR$	50.000,00	— Rio Negrinho

BOM RETIRO — 3 (Urgentíssimo) Segundo dia caçada ontem abatemos 22 peças vg afastando desânimo acampamento já ameaçado forme pt Afastada definitivamente crendice se avolumava tôrno meu pe frio pt Minha pontaria melhorando dia a dia à medida me habituo espingarda emprestada deputado meu mano pt Peças abatidas 8 perdigões vg 12 codornas et 2 marrecas vg sendo bipta Vareão 16 vg Gentil 3 e Chico 3 pt

Guilherme Tal

Acervo: Biblioteca Pública do Estado de Santa Catarina