DIRETOR
RUBENS DE ARRUDA RAMOS
GERENTE
DOMINGOS FERNANDES DE AQUINO
ANO XLVII
N.º 14.682

O ESTADO

O MAIS ANTIGO DIARIO DE SANTA CATARINA

FLORIANOPOLIS, (SEXTA-FEIRA), 3 DE MAIO DE 1963 — EDIÇÃO DE HOJE — 8 PAGINAS

TAC — CRUZEIRO-DO-SUL — Informa

O TEMPO (Meteorológico)
(Síntese do Boletim Geometeorológico, de A. SEIXAS NETTO, válido até às 23,18 hs. do dia 3 de maio de 1963
FRENTE FRIA: Em curso; PRESSÃO ATMOSFERICA MEDIA: 1024,5; TEMPERATURA MEDIA: 21,3º C; UMIDADE RELATIVA MEDIA: 84,5%; PLUVIOSIDADE: 35 mms; Negativo — 12,5 mms; Negativo — Grupos de nevoeiro cumular — Nevoa seca — Tempo Médio; Estavel.

Aumento do Funcionalismo: Govêrno Federal está disposto a aumentar a percentagem para 60 %.

BRASILIA 7 (O E) — O govêrno Federal está disposto a elevar para 60% a percentagem de reajustamento de vencimentos a ser concedido ao funcionalismo civil e militar da União. A decisão foi anunciada pelo sr. Santiago Dantas em declaração oficial do seguinte teor:

— "Como ministro da Fazenda, tenho o dever de alertar o Congresso e o povo, especialmente os militares e os servidores civis, para o alcance prático de qualquer modificação no quantitativo do aumento proposto pelo govêrno. Se tivermos que emitir papel moeda acima dos limites previstos, a fim de financiar maior aumento de vencimentos, as funcionalismo as consequências se farão sentir no aumento proporcional do custo de vida. O povo, é que pagará, através da diminuição do valor de seus vencimentos e salários e ônus da inflação. Estaremos incorrendo uma vez mais, no erro de iludir os funcionários, pois estaremos tirando, através dos efeitos da emissão, os benefícios concedidos aos mais humildemente. "Em continuação o ministro Santiago Dantas disse: — "O govêrno, será porém, sensível a majoração do teto proposto para 60% tendo em vista a elevação do custo de vida desde abril do ano passado, uma vez que o Congresso na sua soberania, concede fornecer ao mesmo tempo, na mesma lei, recursos não inflacionários para a cobertura da diferença. Tais recursos, podem provir de um empréstimo compulsório a ser colocado ainda no corrente ano junto aos contribuintes do imposto de renda e de lucros imobiliários. O produto da alteração, será aplicado nos investimentos do govêrno, já planejados para assegurar o desenvolvimento econômico, liberando dêste modo receita orçamentária que cobrirá o aumento de salário, sem agravamento da inflação. É esta a única solução viável, a única que não iluda o povo e que proteja o êxito já quase assegurado da política financeira em execução". E conclue a declaração — "Esta, é a posição adotada em face do problema, pelo presidente da República, com inteira satisfação dos seus ministros da Indústria, Planejamento e da Fazenda, como executores da política econômica do plano trienal."

Com Amaral Peixoto o Ante-Projeto da Reforma Eleitoral

S. PAULO 2 (O E) — Viajaram para Brasília os senhores: Ulisses Guimarães, Lino de Matos e Athie Jorge Curi.

Ulisses Guimarães declarou: "Será instalada hoje, a comissão especial da Câmara Federal que estudará o projeto da Reforma Agrária. Na ocasião serão eleitos o Presidente e o Relator desta comissão.

O nome do Deputado Gustavo Capanema é o mais cotado para a presidência. Ulisses Guimarães revelou ainda que entregará hoje ao líder nacional do seu partido, sr. Amaral Peixoto, o ante-projeto dispondo sobre a reforma eleitoral, cujas medidas básicas são: eleição por distrito, operação do voto pelas Juntas Recuperadoras e contrôle dos gastos na campanha.

O senador Lino de Matos declarou que vai a Brasília, a fim de presidir reunião do Diretório Nacional do PTN, quando o partido deverá assumir posição em face das reformas de base, inclusive constitucional.

O parlamentar adiantou que a maioria de deputados e senadores do seu partido, está favorável a realização de tais reformas.

Frisou ainda que a posição adotada pela UDN, pela alteração da Carta Magna para facilitar as reformas, não influiu, pois, os dois terços indispensáveis estarão plenamente assegurados.

Por fim o deputado sorocabano Athie Jorge Curi manifestou-se a favor de um aumento de 60% para o funcionalismo público da União.

IRASC faz entrega de Terras em Ibirama

No flagrante Luz Stotz e demais diretores do IRASC vendo-se ao fundo os componêses de Ibirama, beneficiados com a recente entrega de títulos de propriedade de terras

O Instituto de Reforma Agrária de Santa Catarina, dando continuidade ao vasto programa traçado quando da sua criação, prossegue na entrega de títulos de propriedade de terras aos agricultores catarinenses. Desta vez a região beneficiada foi a de Ibirama, para onde o Presidente do IRASC Dr Luiz Stotz seguiu para fazer pessoalmente a entrega dos títulos aos colonos.

Registrou-se na ocasião uma cena comovente quando um velho camponês com mais de 80 anos, se recebeu seu título sentiu pela primeira vez na sua vida que a terra em que tanto [illegible] dia de outras [illegible] era sua, sem que nos antes nunca conseguira, para deixar a seus filhos, depois de sua morte. E [illegible] lágrimas que o velho proferiu estas palavras comovendo todos os que presenciaram a cena.

Engenharia Industrial: Primeiro Aniversário

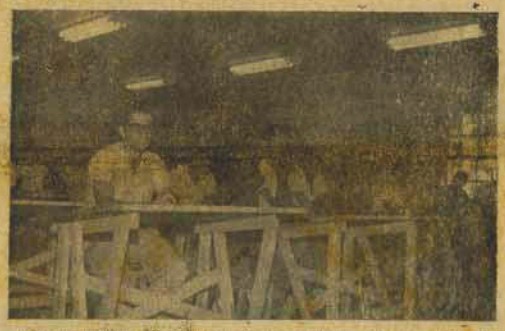

A Escola de Engenharia Industrial da Universidade de Santa Catarina completou ontem o seu primeiro aniversário. Tornada realidade graças ao esforço do Professor João David Ferreira Lima e a cooperação da Universidade do Rio Grande do Sul, a nossa escola de engenharia prepara a primeira turma de engenheiros mecânicos de Santa Catarina (Ind).

Ao Professor Ernesto Bruno Cosi, Diretor da Escola de Engenharia Industrial da Universidade de Santa Catarina e aos alunos do modelar estabelecimento de ensino superior, as felicitações do mais antigo Diário de Santa Catarina.

Padre será expulso do Brasil

RIO 2 (O E) — O padre Alípio de Freitas preso na Paraíba e removido para o Rio como agitador perigoso o título de naturalização brasileira, e deverá ser expulso do país. Expediente nesse sentido está sendo providenciado pelas autoridades, uma vez que o padre Alípio é português naturalizado brasileiro.

Castro continua na U. R. S. S.

MOSCOU 2 (O E) — Fidel Castro viaitou hoje a família de Anastas Mikoian, vice presidente do Conselho Soviético, e conversou durante muito tempo com ela e seus filhos, anunciou a agencia TASS. A entrevista, realizou-se num ambiente fraternal e amistoso, tendo o líder cubano oferecido presentes a todos os membros da família Mikoian. Como se recorda, o vice presidente do Conselho de Ministros, perdeu sua esposa quando se encontrava em Cuba, conferenciando com o primeiro ministro Castro.

Onda de Terrorismo no Haití

WASHINGTON 2 (O E) — O Departamento de Estado norte-americano, [illegible] na Haiti, e teve o que existe atualmente pelas informações sôbre um recrudescimento do terrorismo. Informou o Departamento de Estado que um funcionário da embaixada norte-americana em Porto Príncipe foi obrigado a abandonar o país, depois que [illegible] pela Polícia haitiana. Outros altos funcionários do Departamento de Estado disseram que as atividades terroristas estão aumentando de forma alarmante no Haiti.

Arinos Voltou

RIO 2 (O E) — A bordo do navio Augustus chegou na manhã de hoje a Guanabara o embaixador Afonso Arinos, chefe da delegação brasileira a Conferência do desarmamento. Em sua companhia viajou o sr. Roberto de Oliveira Campos, embaixador do Brasil em Washington, que foi convocado pelo ministro Santiago Dantas.

Jango Hoje em São Paulo

S. PAULO 2 (O E) — O presidente da República está sendo esperado em São Paulo amanhã as 17 horas. O chefe do govêrno será homenageado com um almoço pelo Rotary Clube e visitará a sede da associação ex combatentes participando em outras reuniões de caráter social.

Trezentos Milhões para o Estado

Conforme havíamos noticiado, retornou do Estado da Guanabara, na quarta feira, dia primeiro, o Dr. Eugênio Dein Vieira, titular da Pasta da Fazenda do Govêrno Celso Ramos. La, aquêle homem público manteve demorados e proveitosos contatos com o Ministro Sam Thiago Dantas, com outros altos funcionários ligados ao Ministério da Fazenda [illegible] econômicos, colocando-os a par do que se está fazendo em Santa Catarina no sentido de recuperação das nossas finanças.

Na proxima semana o Dr. Dein deverá voltar ao Estado da Guanabara, onde concretizará, junto ao Ministério da Fazenda, um primeiro empréstimo para o Estado de Santa Catarina, da ordem de 300 milhões de cruzeiros.

Argélia ingressará na RAU

CAIRO 2 (O E) — A Argélia está decidida a ingressar a República Árabe Unida, declarou o presidente Ben Bella a um semanário egípcio, segundo a agência Oriente Médio. Ben Bella acrescentou que a adesão não será imediata, devido aos problemas internos que a jovem República argelina enfrenta atualmente.

Furtado ganha prêmio Internacional

BUENOS AIRES 2 (O E) — O Ministro Celso Furtado foi premiado com o prêmio de fundação Ovidio Himerya, tornando-se pela primeira vez na Argentina para laurear um economista do país sul-americano.

O prêmio que era entregue da 10 de junho no valor em 2 mil e 500 dólares, medalha de ouro e um diploma alusivo a outorga.

Presidentes Viuvas

RENATO BARBOSA

Dois presidentes da República morreram, no Brasil, em pleno exercício do mandato constitucional: — o Conselheiro Afonso Pena e o Dr. Getulio Vargas. E dois presidentes enviuvaram nesse período: — o Marechal Hermes da Fonseca e o General Eurico Dutra, tendo ambos deixado o Ministério da Guerra para enfrentarem, como candidatos das fôrças majoritárias as vicissitudes da sucessão. Venceram nas urnas, a despeito da falta de penetração nas massas, carentes, por completo, dessa capacidade de envolvimento pessoal, razão preponderante do sucesso político a dois homens que, nos quadros das respectivas épocas, se constituíram em verdadeira coqueluche das multidões, de norte a sul do país: — o Conselheiro Ruy Barbosa e o Brigadeiro Eduardo Gomes.

O Marechal-Presidente, com o desaparecimento de dona Orsina da Fonseca, não se conformou com a viuvez. Tomou-se de impaciência. Irritavam-no a solidão e a luto. Pinheiro Machado, com aquêle olhar fuzilante de águia em permanente alcatéia, governando a política brasileira de rebenque em punho, em lastro eleitoral próprio escorado, primeiro, em Julio de Castilhos; e, depois, em Borges de Medeiros, ao perceber que a apaixonado Marechal estava caidinho pela interessante Nair de Teffé, filha dos barões de igual nome, resolveu recuperar o prestígio, fortemente eclipsado nos dezesete meses da presidência Nilo Peçanha. Tornou-se confidente e leva-e-traz, da namorada do Chefe do Estado. Os filhos do Marechal discordaram do acontecimento matrimonial paterno e o primeiro a se afastar de Sua Excelência foi o jovem Tenente Mário Hermes, a quem Pinheiro elegeria deputado, e líder da poderosa bancada da Bahia na Câmara e, mais tarde, governador do grande Estado, sob brutais recursos de coação eleitoral. Ao futuro sogro presidencial, o octogenário Barão de Teffé, o esperto gaúcho de Cruz Alta reservara a sedutora e galante prenda de uma senatoria pela Amazonas.

Mimando o filho dileto, — quem mais filho beija minha boca adoça — e o pai desejaes não retornar a casa paterna, e ao sogro, praticamente decrépito, originário das ásperas lutas do Paraguai, Pinheiro se apoderou, como coisa sua, do Presidente e da República. O novato presidencial inundou o Catete e o Rio Negro de graça, flores, alegria e música. Mademoiselle, Nair era uma criaturinha risonha, esperta, mais ou menos balzaquiana, culta e educada na Europa. Tocava bem piano e violão. Falava correntemente o francês. Além de muita, estinta caricatura, sob o pseudonimo de Rian. O Marechal, o tipo, não governava. Amava. Bacharelava-se. Dorvelia-se. Omitia-se na vida pública. Da política, se encarregaria o quando candidíssima de Pinheiro e do ministro do Interior, o Ministro da Justiça, Dr. J.J. Seabra, possuidor de agil inteligencia e julgente talento. O Marechal, desdenhe, Eurico e Hermes. Ciosos a sua ponderação, fria e cautelosa, não tivemos sangrenta intervenção em São Paulo, em governo Ademar de Barros. Solidário, não teve conquistador, nem se dificulta de proverbial respeitabilidade. Por essa indiscretíssima [illegible] do columismo social noivado à vista, mas o Presidente compreendia haver superado a fase de namorico e conquistas. Foi sempre muito muito bem comportado. Por mais que se afirmasse que o General Dutra era delegado pelo Professor Pereira Lira, oponente eminência parda do govêrno. Sua Excelência nunca cedeu da personalidade, mesmo nos graves erros cometidos. E também não houve sina que, como no quadriênio Hermes, alterasse o ritmo da vida administrativa e política do país.

Resultado. — Hermes foi o Chefe de Estado mais ridicularizado neste país. Jamais o pimpernel, mesmo depois de primeiro o govêrno do Presidente Wenceslau Brás Dutra, de modo geral, ainda que não tivesse se pronunciado a vocação bem brasileira de colocar, em tudo, a gaiatice do rabo-de-papel, habitando, como de praxe, o animado anedotário político, — muito suave, porém, em relação ao do Marechal. — deixou o governo, em clima de respeito, mantida em tôdas as camadas sociais, situação na qual se conserva até hoje. Hermes, sisudo, polarizou as simpatias carnavalescas de seu grupo. Dutra, em idênticas atitudes sentimental, assumiu a solene gravidade de imenso e austero carrilhão do melhor fabricação nacional...

Acervo: Biblioteca Pública do Estado de Santa Catarina

CLUBE DOZE DE AGOSTO - 11 DE MAIO

IIª Festa de Confraternização da Sociedade Catarinense — Desfile Garotas RADAR: Graça, Beleza, Luxo e Elegância na Passarela Azul — Promoção do Jornal "O ESTADO" Organização Lázaro Bartolomeu — Pró-Campanha do Cimento da nova Sede do CLUBE DOZE

Emprêsa Editôra "O ESTADO Ltda.

Rua Conselheiro Mafra, 160
Caixa Postal 159
Endereço Telegráfico: ESTADO
Gerente
Hermes de Araújo Maciel
Gerente
Departamento de Redação

Redatores
Pedro Paulo Machado

Colaboradores
Prof. Harald Poli Filho — Dr. Osvaldo Aranha Cantu — Cid Gonçalves — Dr. Aldo Abreu — Prof. Antônio d'Ávila — Major Heráclito Fontoura — Dr. Milton Leite da Costa — Dr. Romeu Cardoso — Walter Cunha — Zora Mocina de Cássio Martinuzzo — Umar Calvalho — Prof. Dario Fernando de Araújo Lagos — Hamilton Schmidt — A. Selmas Neto — Flávio Alberto de Almeida — C. Joanninni — Editor de Esportes — Antônio A. Vidal — Gilberto Nehas e Mauro Borges

Representantes
Representações N. S. Lourdes Ltda.
Rua Senador Dantas 19 — 9º andar
Tel: 22-59-34
Rua Vitória 80 — sala 72
Tel. 248949
PROPAL — Rua dos Andradas
Sucursais
Assinatura e correspondência em todo o país — Redação de Santa Catarina
Assinatura mediante a apresentação de recibo em vigôr.
ANUAL Cr$ 1.000,00
VENDA AVULSA — Cr$ 10,00
A Direção não se responsabiliza por artigos assinados

Os bolos **CRESCEM**, ficam bonitos com **Fermento em Pó Royal**

Quando você prepara bolos com Fermento em Pó Royal — que beleza! — eles crescem muito, ficam macios e leves. Confie na ação segura do Fermento em Pó Royal para fazer bolos e pratos saborosos de sucesso.

Grátis! Peça pelo cupom da Caixa Postal 1178 — ZC-00 Distrito Federal — Rio de Janeiro

Fermento em Pó **Royal**

A Faculdade de Filosofia

O "RETORNO" DO DIRETOR

Na Faculdade de Filosofia, ultimamente, há muitas histórias, feias e tristes que precisam ser contadas.

Hoje não existem mais, desde a direção do Professor Fritz.

Esta começa assim:

O professor João Evangelista foi nomeado pela Universidade de Brasília para lecionar, durante um ano, a Cadeira de História da Arte, que especializado.

Evidentemente, não dava de horas para um professor da província.

Não poderia dar uma resposta sem solicitar a missão da Congregação da Faculdade.

Em uma sessão da Congregação solicitou seu convite.

O Diretor da Faculdade, Professor Cândido Campos, [illegible] contrário [illegible] para Brasília.

Discutido o assunto, [illegible] votação, foi [illegible]

João Evangelista [illegible] melhorar o do [illegible].

A diretor deixava que a Faculdade não [illegible] [illegible].

Os seus [illegible] do [illegible] mesmo que um ano [illegible].

1º — Já se havido professores como o do Prof. [illegible] Prof. Armando Mazzontani [illegible] especificando na Europa durante um ano. Prof. [illegible] O-Leitha Gabriel que ainda para Gana, na África.

2º — Que seria interessante para a Faculdade este professor, depois de um ano voltar com [illegible] melhorar os [illegible].

3º — A Faculdade não garantia nada.

4º — Cada um tem o direito de ser professor e conquistar novos [illegible] para sua carreira.

Pelo fato de a Congregação não haver concordado com [illegible] [illegible] [illegible]

COLABORE COM O SEU PAÍS DECLARANDO HONESTAMENTE OS SEUS RENDIMENTOS — AJUDE A CONSTRUIR A GRANDEZA ECONÔMICO FINANCEIRA DA NAÇÃO PAGANDO NOS PRAZOS MARCADOS O SEU IMPÔSTO DE RENDA.

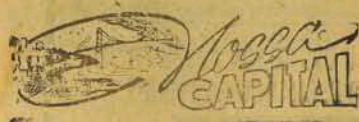

A TERCEIRA DO MUNDO! Si a afirmação fosse nesta seria excesso de bairrismo.

Quem assim falou a reportagem em São Paulo, foi o técnico da segunda guarnição do mundo: o do Canadá, referindo-se aos remadores da Martinelli que representaram brilhantemente o Brasil, conseguindo para nosso país, o honroso segundo lugar.

Ainda bem que se fez justiça e foi necessario que fosse um estranho no ninho o fizesse.

Os nossos filhos estão de volta.

E foram recebidos com uma calorosa manifestação na noite de primeiro do corrente.

Trouxeram os nossos nomes, glórias para o Brasil e digo-se a verdade, principalmente para nosso Estado.

Não foi preciso que retirassem dois de nossos remadores para colocarem dois remadores estranhos à homogenea guarnição martinelliana, a invencivel.

Agora é não transformar os louros em travesseiro para dormirmos um longo sono.

Assim como fizeram os gregos da Cuja do Mundo.

Agora, repetimos a continuação de treinamentos de suadouro fixado, de entendimento entre todos e para frente, afim de no próximo vez as medalhas sejam de ouro com a conquista do primeiro lugar.

Esta coluna leva seus aplausos muito calorosos e sinceros aos indomaveis vice-campeões Pan-Americano, Vice Sul Americano Campeões do Brasil e campeões das competições remisticas do Estado.

Tradicional Festa da Santa Cruz

BARREIROS
DOMINGO, 5 DE MAIO

—oOo—

PROGRAMA

Sexta feira — 3 de Maio:
19 hs. MISSA — BARRAQUINHAS
Sábado — dia 4 de Maio
19 hs. LADAINHA — BARRAQUINHAS

—oOo—

DOMINGO — Dia 5: DIA DA FESTA:
7,30 h. Missa c/Comunhão Pascal das crianças;
9,30 h. Missa Solene;
16 h. Benção do grande Crucifixo da futura Matriz, esculpido pelo artista Hans Bachler da Colônia Tirolesa de Treze Tilias (Joscoba).
16,30 h. Procissão da Santa Cruz.
21 h. FOGOS DE ARTIFICIO.

EMILINHA VEM AI

no proximo mês de maio. Dia 14 quando a Rádio Guarujá estará completando seu 20º aniversário

REX-MARCAS E PATENTES
Agente Oficial da Propriedade Industrial
Rua Tenente Silveira 29 — 1º andar — SALA 8 — (ALTOS DA CASA NAIR — FLORIANO)

Carta da Alemanha

A vitória do Cooperativismo

Prof. Dr. Hermann M. Goergen

22.400 cooperativas alemães unidas em 78 "Caixas Centrais" distribuidas por todo o territorio da Alemanha Ocidental, ostentam com orgulho o nome Raiffeisen. Cêrca de 4,2 milhões de sócios produziram no valor de 28 bilhões de marcos, i. é mesmo do orçamento federal. De 75 países vieram peritos políticos e economistas, em 1962, a visitar as cooperativas Raiffeisen, a fim de estudar a sua organização, as bases econômicas e ideológicas de seu funcionamento e o segredo de seu progresso.

Destarte o ano de 1962, em que o povo alemão comemora o 70. aniversário de morte de Raiffeisen, faz relembrar a história iniciada há 120 anos por êsse cristão, protestante, modêlo de fé e de moral, e se torna o ano da vitoria do cooperativismo agricola, ria plandecendo em âmbito mundial. Em 1958 emitiu o Correio alemão um sêlo estampado Raiffeisen, com a divisa: "Benfeitor da Humanidade."

Qual era a idéia original de Frederico Guilherme Raiffeisen, cujo nome se tornou uma bandeira na luta contra o subdesenvolvimento de então e de hoje?

Fome e ignorância, juros altos e preços elevadissimos, desespero e futuro sem horizonte — eis o quadro da situação dos camponeses na região do "Westerwald" onde Raiffeisen atuava há 120 anos como prefeito de pequenas aldeias. Tratava-se de gente humilde e diligente, porem sem conhecimento suficientes para interpretar e dominar o mecanismo econômico.

Não sabiam lidar com o dinheiro, os seus métodos de trabalho eram os dos seus ancestrais. Viviam tão modestamente que já a compra de uma nimal de tração, único objeto de maior valor, os levava a escravidão do usurário, para o qual perderam muitos a sua pequena propriedade agrícola. Falta de saúde, capital, instrução, mercado, organização era o ambiente em que viviam os camponeses alemães. Raiffeisen, após ter vencido a fome em uma região, começa com a fundação de "associações de crédit", cuja finalidade era exclusivamente a compra de animais, que os camponeses, pagariam em maior número de prestações. Conseguiu a soma inicial de dinheiro necessário mediante aval dos de melhor situação na aldeia. Reunir as forças econômicas da região no sentido da ajuda mútua parecia a Raiffeisen o único meio de conseguir de sair da estagnação e da miséria.

A idéia de auto-ajuda mediante a fusão organizada de mão de obra, capitais bem como o planejamento voluntário comum de produção e venda em determinadas regiões pequenas e controláveis — tudo na base de propriedade particular — se revelou, não como expediente provisório de caridade, senão como sistema racional de organização econômica, completada — aperfeiçoada no decurso dos séculos XIX e XX, até arvorar-se em espécie de "ideologia da economia da terra. Em 1962, comemora-se o 50. aniversário da morte de Carlos Marx. Raiffeisen e Marx — duas personalidades que deixaram para sempre impressa a marca indelével de seu gênio passante.

Marx — teórico inteligentíssimo, homem de análise aguda, o profeta de supostas leis da Economia e da História, o grande sonhador... Raiffeisen — muito menos teórico mas dotado de argudo senso de realidade, orientado pela visão de conjunto sócio-econômico do círculo de sua imediata responsabilidade. Raiffeisen sem aquêles anseios de reformador do mundo, reformando apenas a área de sua atuação e fomentando deste modo verdadeira receita mundial que é hoje o cooperativismo.

Quais são os fundamentos e os segredos do cooperativismo?

1.) Desperta o dinamismo econômico do individuo pelos objetivos a serem alcançados dentro de uma comunidade econômica, pois que planeja e executa em plena autonomia.

2) Revela o valor e aumenta o senso de comunidade e de cooperação voluntária e espontânea. Cada um por si economicamente fraco e incapaz de enfrentar os grandes poderes econômicos, se torna forte em a cooperativa.

3) Prova a importância sócio-econômica da poupança, sem a qual não será de haver formação de capital para investimentos. Os metodos sistemáticos do cooperativismo continuam os mesmos:

a) Responsabilidade ilimitada da cooperativa.

b) Total proibição de negócios de especulação, especialmente de empréstimos com fins especulativos, mesmo legítimos. Emprego exclusivo do capital para fins de produção.

c) Limitação regional das atividades da cooperativa. Todos os sócios da cooperativa se conhecem na aldeia ou pequena cidade, não havendo anonimatos. Por outro lado as cooperativas são unidas em "cabeças centrais de crédito" que ajudam as cooperativas filiais.

d) Prestação gratuita do serviço de administração na área local, por ex-professores primários, e vigilância afim de garantir o máximo de economia.

e) Não-distribuição dos lucros apurados e sua aplicação para o aumento das atividades cooperativistas, que já na época da Raiffeisen avançaram de tal forma que a compra e venda dos meios de produção e dos próprios produtos se tornou a área natural das cooperativas, cujas atividades abrangem hoje não só a agricultura mas a classe média em geral. Em fins de 1960, dos sócios das cooperativas alemãs, eram 43,1% agricultores, 29,5% operários, empregados e funcionários, 19,3% artesãos e pequenos industriais e profissionais liberais, sendo os restantes 8,1% de outras profissões.

— Talvez não se possa rojar em seus detalhes o sistema de Raiffeisen em todos os países em desenvolvimento. Uma delegação de funcionários e peritos agrícolas de Marrocos, que visitou inúmeras cooperativas alemães em seus trabalhos diários ficou impressionada por duas observações: 1.) o princípio de espontaneidade e de cooperação voluntárias; 2.) as regras democráticas do "jogo" estritamente observadas por todos os sócios.

Eis a grande lição de Raiffeisen: só há cooperativismo onde há liberdade que é a base e o fruto simultaneamente dos esforços norteados por seus princípios.

Diminui o Consumo de gasolina na administração Estadual

Segundo informações do Engº Celso Ramos Filho, Secretário da Viação e Obras Públicas, diminuiu sensivelmente o consumo de gasolina, em 1963, pelos veículos que servem ao Governo do Estado, apesar do número dêles ser bem maior que nos anos anteriores. A Diretoria de Obras Públicas fornecerá do combustivel às Repartições Estaduais, serve ao Palácio do Govêrno, Secretarias de Estado, Departamentos autônomos, todas as Diretorias, Colônias e Hospitais do Estado. É interessante salientar o aumento do número de veículos, em virtude da necessidade de serviço e criação de novos órgãos, e ser o consumo de gasolina bem menor, por exemplo, que em 1960, cêrca de 600 litros diários, ou seja, uma diferença de Cr$ 10.000.000,00.

Para se ter uma idéia exata dos quadros demonstrativo, distribuido pela D. O. P. com relação ao abastecimento nos últimos anos; compreendendo o período que vai de 1º de abril de 1960 a 31 de março de 1963.

1960 — 1º de abril a 31 de dezembro (Mensal) 67.330 litros

1961 — 1º de janeiro a 31 de dezembro (Mensal) 50.816 litros

1962 — 1º de janeiro a 31 de dezembro (Mensal) 31.442 litros

1963 1º de janeiro a 31 de Março (mensal) 49.908 litros

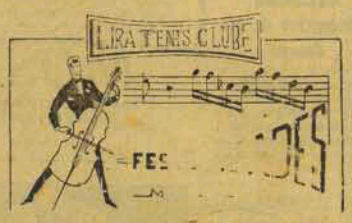

MES DE MAIO

Dia 4 — Baile da Caveira
Dia 5 — Os Brotos dançam — das 16 horas às 20 horas
Dia 12 — Os Brotos Dançam — das 16 horas às 20 horas
Dia 18 — Soirée da Odontologia
Dia 19 — Os Brotos Dançam — das 16 horas às 20 horas
Dia 25 — Soirée da Engenharia
Dia 26 — Os Brotos Dançam — das 16 horas às 20 horas

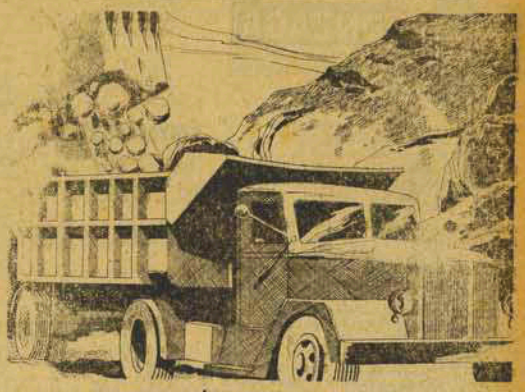

ISTO É VERDADE...

Segundo pesquisas oficiais, o Brasil ocupa o primeiro lugar no mundo em reservas de minério de ferro. As reservas conhecidas atingem 65 bilhões de toneladas, representando cêrca de 35% das reservas mundiais. Segundo êsses mesmos estudos, as mais importantes jazidas de ferro se situam em Minas Gerais, Mato Grosso, Goiás, Bahia e o Território do Amapá.

ISTO TAMBÉM É VERDADE

Preferido por muitos milhões de fumantes em todo o Brasil, graças à excelente qualidade de seus fumos, CONTINENTAL é o cigarro líder do país.

Continental

uma preferência nacional • CIA. DE CIGARROS SOUZA CRUZ

O Choque Elétrico

Bonito, realmente bonito, o discurso plataforma do então candidato Irineu Bornhausen, prometendo usinas energéticas em todas os Rios e de todos os WOLTS sanando Santa Catarina do grande mal que era a falta de energia elétrica. O candidato de então foi governo. E o que fé neste setor, sabe-se ter sido apenas a extensão dos fios Florianópolis — Jaraguá, sem estudos suficientes e desprezando os conselhos dos técnicos contra essa ligação e que finalmente se transformou no mais feio fracasso administrativo. Do mesmo modo, isto é da necessidade da construção de usinas, pensou e também fez constar da sua plataforma o atual governador Sr. Celso Ramos. Mas os compromissos do atual governante no setor energico, por não nascerem das intrabolantes comunicações demagogicas, tiveram, porisso, de ser precedidos de estudos técnicos e de uma escala de prioridades que atendesse por um plano racional, as necessidades de cada região. E o resultado disso, são as solicitações que realmente se vêm renovando, colocando a energia elétrica ao dispor das classes produtoras no mesmo ritmo em que a reclamam os seus anseios de desenvolvimento. Por intermédio da CELESC, sociedade industrial que executa o programa energético do Govêrno, pode Santa Catarina neste instante, sonar as melhores raízes do seu progresso, o empenho governamental no dar e criar energia suficiente ao seu consumo. Se o desejo do Sr. Irineu Bornhausen era mesmo construir usinas, deve estar compensado do pecado que cometeu em não realizá-las, diante da operosa atuação do Sr. Celso Ramos. Mas se ao contrario, a intenção bornhausena era apenas gerar votos e não volts, à esta altura ao invés do choque eléctrico, S.S. deve estar sentindo a incomoda violencia do choque eletrico.

CINEMAS - Cartazes do Dia

Cine SÃO JOSE.
ás 3 hhoras
Steve Reeves
Judi Meredith em
O MATADOR DE GIGANTES
FantaScope — Tecnicolor
Censura: - até 5 anos
ás 81/2 hs. - Pré Estréia
Pró Bacharelandos da Faculdade de Direito turma 1963 -
ALAIN DELON
MARIE LAFORET em
O SOL POR TESTEMUNHA
EastmanColor
Censura: até 18 anos

Cine RITZ
Rock Hudson
Dias Lollobrigida
Sandra Dee
— em —
QUANDO SETEMBRO VIER
— PanaVision — Technicolor —
Censura: - até 5 anos

Cine ROXY
ás 8 hs.
Kerwin Mathews
Judi Meredith
O Matador de Gigantes
FantaScope — TecniColor
Censura — até 14 anos

— BAIRROS —

Cine GLORIA
ás 8 horas
Ricardo Montalban
Cyd Charisse
em
MEXICO DE MEUS AMORES
Tecnicolor

Cine IMPERIO
ás 8 hs.
Kerwin Mathews
Jo Morrow
As Viagens de Gulliver
Superdynamation - Tecnicolor
Censura: — até 14 anos

CINE RAJA
ás 8 hs.
Pierre Trabaud
Giani Esposito em
AGUIAS INDOMAVEIS

Acervo: Biblioteca Pública do Estado de Santa Catarina

A. GONZAGA
INCORPORAÇÃO IMÓVEIS VENDA
TRAJANO 12 - SALA 7
FONE 3450 - FPOLIS - SC

CASA — RUA TIRADENTES esquina com a Av. H Luz — 3 quartos demais dependências.

RUA CAETANO COSTA 155 esquina F. Neves — Estreito — Casa de madeira 6x4m sendo banheiro de tijolos — terreno 15x40

RUA CONSELHEIRO MAFRA — Duas casas n. 109 e 111 ótima oportunidade.

RUA TOBIAS BARRETO 22 — estreito — Confortável casa de material perto da praia

COQUEIROS — Rua São Cristóvão ao lado da Igreja — Casa de 4 quartos — 3 salas — cozinha — terreno de 17.550m2.

ESTREITO — Vila Florida n. 1 fundo F. Neves com 3 quartos sala — cozinha — banheiro — agua e luz.

RUA 14 DE JULHO 903 — Estreito saida da ponte quem segue para Coqueiros. Casa e terreno com 762 m2.

RUA FRONTINO C. PIRES N. 32 — casa de madeira pagamento parte à vista, resto acombinar.

TERRENOS
LOTE na Av. Rio Branco — Venda de ocasião.

LOTES no final da Bocaiuva e inicio da Frei Caneca — localização ideal.

COQUEIROS — Rua Juca do Loide, lote bem situados.

ESTREITO — Alto da Vilão.

BARREIROS — Vários lotes

FLAMULAS

Confecciona-se qualquer quantidade, na melhor qualidade e menor preço.
Ed Zahia — 7.o andar apto 701 Fone 2494

TERRENOS A VENDA

Rua Tiradentes 53 — Florianópolis
VENDE-SE
Vários lotes próximos ao Grupo Irineu Bornhausen — Estreito.
1 — lote 28x22 — Jardim Atlântico — Barreiros. (Bem proximo a Estrada Federal).
1 lote 12x30 na zona balneário de Camburiú próximo à sede do Iate Clube.
1 — lote 10x30 na zona balneário de Camburiú próximo a sede marítima do Iate Clube.
1 lote 15x30 na Vila Pampeia — Curitiba.
1 lote com a A'rea de 700 m+2 junto ao Hospital Protestante em Blumenau.
1 lote 14x30 junto à Fundição Tupy, Joinville
1 lote 22x31 em Pilarzinho Curitiba

COMPRA-SE

Uma casa próximo ao centro de Fpolis, até 2.500.000,00.
Uma casa até Cr$ 1.000.000,00, próximo ao centro de Fpolis.

GINA'SIO EM UM ANO

Agora com maiores probabilidades — Faça a sua inscrição à Rua Dr. Fúlvio Aducci, 748 **CURSO CONTINENTE**.

QUARTO

Com ou sem Pensão
Esteves Junior, 34

Dra. IARA ODILA NOCETI AMMON

CIRURGIÃO — DENTISTA
Atende aos e crianças
Método psicológico moderno — especializado para crianças — ALTA ROTAÇÃO
Aplicação tópica de flúor
Atende das 10 às 12 e das 15 às 18 horas
Rua São Jorge n.o 30

Curso Preparatório Continente

CURSOS ESPECIAIS
PARA PROFESSORES
DE DATILOGRA'FIA
AULAS PARA CONCURSOS
ARTIGO 91 (GINA'SIO EM UM ANO)
PRE-GINASIAL ADMISSÃO DURANTE O ANO
DATILOGRAFIA

— Baseado nos mais modernos processos pedagógicos.
— Dirigido pela:
— PROF. VICTOR FERREIRA DA SILVA
— Equipado com máquinas novas.
HORA'RIOS: DIURNOS e NOTURNOS
Faça sua inscrição à Rua Dr. Fúlvio Aducci até o dia 24 de Maio, 748 — 1. andar, ESTREITO FPOLIS

RA'DIO PATRULH'A· SOCORRO POLICIAL DE URGÊNCIA TEL. 3911

PARA CARROS

EUROPEUS
AMERICANOS
NACIONAIS
Lonas de Freios
Discos e
Revestimentos de embreagem

Cravação Gratuita

OFICINA APARELHADA
Também borrachas e óleos de freio

CASA DOS FREIOS

R. SANTOS SARAIVA, 443

Noticias da Secretaria da Agricultura

No expediente dos dias 29 e 30 do corrente, o dr. Luiz Gabriel Secretário da Agricultura atendeu em seu Gabinete as seguintes pessôas:

Dr. Glauco Olinger, Diretor da ACARESC, que tratou de assunto referente as atividades que exerce e seu relacionamento com a Secretaria da Agricultura Deputado Aureo Vidal Ramos, que tratou de assunto de desenvolvimento da agropecuária na região serrana. Dr. Jonas Amorim, que tratou de assunto especial. Sr. Osmar Conte Prefeito Municipal de Xaxim, e Hugo Braga, que trataram sôbre desenvolvimento agropecuário do Município de Xaxim. Deputado Pedro Paris que tratou de matéria referente as atividades da Secretaria da Agricultura. Dr. Jorge Castelazo, que tratou [illegible] na exploração de minerais que estão [illegible] na agricultura como fertilizantes e corretivos. Dr. Joaquim Gondinho dos Santos, técnico com atuação em São Joaquim. E Dr. Ezequiel Maia Filho, diretor da Produção Animal que relatou a mesa realizou no Rio Grande do Sul, com referência ao Projeto do Gado de Corte, que foi implantado em Lages.

VENDE--SE

Uma maquina de lavar roupa, com um ano de uso.
Preço Cr$ 48.000,00 a vista, motivo viagem.
Tratar pelo fone 3767
4/5/63.

SENHORES MÉDICOS
NÃO ESQUEÇAM DE DECLARAR O SEU
IMPÔSTO DE RENDA
A. S. PROPAGUE, ETC.
Escritório — Edificio Banco de Desenvolvimento do Estado — 5º Andar Salas 502 e 503 — Fone 3040 Horários 9.30 11,30 e 14,30 — 16,30

Industrias Textis Renaux S. A.
CONVOCAÇÃO

São convidados os senhores acionistas para uma Assembléia Geral Extraordinária no dia 10 de maio de 1963 às 14 horas, na sede da sociedade, à rua João Bauer, nº 54, para deliberarem sôbre o seguinte.

ORDEM DO DIA
1º — Modificações Estatutarias.
2º — Assuntos diversos.
Brusque, 29 de abril de 1963
Guilherme Renaux — Diretor Superintendente
Rolland Renaux — Diretor Presidente
João Carlos Renaux Bollen — Diretor
Ingo Arlindo Renaux — Diretor
Karl Linder — Diretor Adjunto

A HORA PRESBITERIANA

Ouça todos os domingos pela Z-Y-T 35 Rádio Anita Garibaldi de Florianópolis.
A HORA PRESBITERIANA... Agradecemos a sua sintonia.

INSTITUTO DE IDIOMAS YA'ZIGI

O INSTITUTO DE IDIOMAS YAZIGI comunica a todos os interessados que já estão abertas as matriculas para o CURSO DE CONVERSAÇÃO EM INGLES para quaisquer dos três Estágios, oferecendo horários adequados nos periodos da manhã, tarde e à noite.

Outrossim, comunica aos alunos vigentes que o reinicio das aulas será na semana em curso, obedecendo aos horarios já estabelecidos.

Melhores informações na Secretaria do Instituto, no horário das 9 às 11 horas e das 15 às 20,45 horas, de segunda à sexta feira e aos sábados, das 9 às 10,30 horas.

Florianópolis, 4 de fevereiro de 1963
A DIREÇÃO

Impôsto de Renda
AVISO

A.S. Propague, comunica que mantem profissional devidamente capacitado para preenchimento de declarações.
Escritório — Edificio Banco de Desenvolvimento do Estado — 5.º Andar Salas 502 e 503 — Fone 3040 Horários: 9.30 — 11,30 e 14,30 —16,30

Dr. Flávio Alberto de Amorim
ADVOGADO

O IBEU PATROCINA

Algumas palavras pelo Sr. Rubens Dinis sôbre a pintora Eli Heil, que fará uma exposição de pinturas no salão social do Instituto Brasil-Estados Unidos, Edificio Zahia, 6º andar, com inauguração às 17 horas, dia 11 de maio.

Eli Heil leva pela vez primeira, a um público seus quadros. Conserva-se nela uma maduresa firme, progressiva e constante da Pintora. Vê-se que ela sabe se expressar e se expressa bem. Como se observa, há nos quadros expostos — principalmente os a óleo — alguma coisa de diferente, de um certo ineditismo remoto, se assim quizermos, para não dizer, de vez, algo de incomum. Isto se nota na pintura em si, como fará bem no processo de conseguí-la. Quanto ao processo, a maneira, vemos Eli Heil resolver todos os problemas do ponto de vista pietorico e plastico usando para isto, simplesmente, o auxilio de um só pálito, instrumento com que consegue dar expansão ao seu espirito insatisfeito por criar. Mais, espirito de ver as coisas que a rodeiam dentro de uma ingenuidade nata, autenica.

Quanto à pintura em si vê-se um conjunto [illegible] tado em arrancos bruscos de uma unidade interpretativa, e audazes de cores puras (o seu de segundos, por exemplo, são verdes ousados, algo de fabuloso): — "investidas" felizes e acertadas, onde se procura mostrar, numa ânsia frenética, um [illegible] subjetivamente novo e diferente que sua sensibilidade estética agitada [illegible] num clima ingênuo, um mundo habitado de animais sintetizados em seu individualismo nato de campo de verdes frenéticos, de cores audazes, de casas mistiqueadas de sentimentos. Só se tem a esperar, agora, do público a critica construtiva aos trabalhos apresentados e o incentivo à pintora.

Rubens Dinis

"A exposição permanecerá até o dia 18 de maio"

CHA'CARA

Vende-se uma chácara com ótima casa residencial.
Em Barreiros, estrada Velha n. 155. Ver e tratar na mesma.

DRIBLE EXTRA
A BOLA MAIS PERFEITA DO BRASIL

Dr. Walmor Zomer Garcia

Diplomado pela Faculdade Nacional de Medicina da Universidade do Brasil
Ex-interno por concurso da Maternidade Escola (Serviço do Prof. Olavo Rodrigues Lima). Ex-interno do Serviço de Cirurgia do Hospital I.A.P.T.C. do Rio de Janeiro. Medico do Hospital de Caridade e da Maternidade Dr. Carlos Corrêa.
PARTOS. — OPERAÇÕES DOENÇAS DE SENHORAS — PARTOS SEM DOR pelo método paleo-profilatico.
Consultorio, Rua João Pinto n. 10 — das 16,00 as 18,00 horas. Atende com horas marcadas. Telefone 3055 — Residencia, Rua General Bittencourt, 101

ATENÇÃO
Transportes de mudanças

Mudanças locais ou para outras cidades.
Serviços de mudanças.
Não é necessário o engradamento dos móveis.
Informações à rua Francisco Tolentino, nº 34 — fone — 3805.

DR. ALVARO DE CARVALHO

Comunica aos seus clientes a mudança de seu consultorio a partir de 1º de abril, para a rua Nunes Machado, n. 12 (esquina com a rua Tiradentes) — 1.o andar sala 2.
Atenderá nos mesmos horários — isto é das 10 à 12 e das 15 horas em diante.

RADAR na SOCIETDADE
LAZARO BARTOLOMEU

HOMENAGEADO O DR. NELSON ABREU "NIVER"
LUIZ HENRIQUE GRAVOU NA PHILIPS

A garota Radar de Lucerna, Marilene Kalin, que representará o City Clube, na festa das garotas Radar.

TODAS
as planificações sociais tem dado bom resultado para o Comércio, coisa que pouco se fala. A título de experiência estou disposto a fazer um levantamento quanto renderá a festa das garotas Radar, que vai acontecer no próximo dia 11, no 12 de agôsto. Como fazer, já adelantei, é trabalhoso, mas vai sair...

REGRESSOU
do Guanabara, o Secretário da Fazenda Dr. Eugênio Dolin Vieira. Conferenciou com altas figuras do Ministerio da Fazenda, visando ajuda financeira para o nosso Estado. Na oportunidade convidou o Dr. Afonso Amaral para participar do Seminario Fiscal que vai acontecer em junho próximo.

HOMENAGEADO
o casal Dr. Nelson Abreu, pelos funcionários no Palácio do Governo, dia trinta, quando o chefe do casa Civil, festejou "NIVER".

VIAJOU
para a Guanabara o casal Dr. Julio (Tinnte) Zodrczny, êle Presidente da CELESC.

APAGOU
quinze velinhas, ontem, a menina moça Marita Balbi.

AS TREZE
casas do Comércio Catarinense do ano 1962, vão receber diplomas e medalhas honra ao Mérito. Três menções honrosas no programa do Colunista.

LUIZ
Henrique, gravou na PHILIPS — A Bebida Diferente — Arranjos Luiz Eça (Trio Tamba) lançado em todo o mundo — Bossa Nova. Sucessos do momento. Armando Petrignani, diretor da Philips, foi hospede de Luiz Henrique.

ALDO
Kriger conhecido maestro catarinense da cidade de Brusque veio residir na "Florianópolis", A Associação Coral de Florianópolis, de parabens.

COM
viagem marcada para os Estados Unidos o ex-prefeito Celso Ramos, que será recebido pelo Presidente Kennedy.

O MINISTRO
Santiago Dantas, será convidado pelo Secretario da Fazenda Dr. Dolin Vieira para uma conferencia no Seminario Fiscal. O Professor Rubens Gomes de Souza, figura de nome nacional também será convidado.

CHARMES
Modas, com a modista Diane, está confeccionando o vestido de baile da garota Radar Neide Moura.

EM EXPOSIÇÃO
os moveis KNOLL, no edificio "Pontenari" primeiro andar, na rua Tenente Silveira. Foi convidado pela Mercantil e Imobiliária RABE S. A. de Blumenau, para uma visita.

FALTAM
apenas nove dias para a 2º Festa de confraternização da Sociedade Catarinense, no Clube "12 de Agôsto". Quatro títulos serão disputados conforme venho difulgando. Miss, Radar, Simpatia, Personalidade e Doçura.

NA
Assembléia Legislativa próxima segunda-feira, os Deputados Armando Kolil e Nereu Ramos, assumirão suas Cadeiras.

O JURI
Para o desfile das garota Radar está sendo formado cuidadosamente. Uma senhora ou jornalista neutra presidirá o mesmo.

TRES
cheques de dez mil cruzeiros, serão sorteados para as mesas numeradas na festa das garotas Radar de Santa Catarina, próximo dia onze Gentileza do "Seu Tolão Vale Um Milhão", prestigiando esta promoção que será pró-construção do sede do Clube 12 de Agosto.

A MODISTA
da garota Radar Sara Regina Ramalho Silva e a senhora Nair Carneiro que está confeccionando o vestido de baile para o dia onze próximo.

OUTRAS NOTAS.
O Restaurante da Luz, programou para as quartas-feira, feijoada completa. Para o mundo feminino: "não usem pregadi suisso azul claro na cor Ente anu".

MUSICAL BAR

ARA UM BOM PASSA TEMPO COM SUA FAMILIA — REUNIÕES SOCIAIS DANÇANTES COQUITEIS — FESTAS DE ANIVERSARIOS — CHA DANÇANTES — ETC.
NAS TERRAS DO ROYAL HOTEL Tel. 3818 (Portaria)

Acervo: Biblioteca Pública do Estado de Santa Catarina

LIRA TENIS CLUBE — SABADO — "BAILE DA CAVEIRA" - APRESENTAÇÃO DO FABULOSO TITO MADI

NA ASSEMBLEIA LEGISLATIVA

Magnifica Exposição do Dep. Lauro Locks: Lei da Educação lideres oposicionistas realçam importância do fato

... o Locks, na sessão de 24 do corrente, ... na discussão ... que o Governador Celso Ramos enviou ... o projeto de ... dispondo sobre o sistema ... anual de ensino de Santa Catarina.

Ouvido com tôda a atenção por seus pares, o orador inicialmente se referiu ao fato de que o ... adaptou a Lei Diretrizes e Bases à realidade educacional de Santa Catarina, pela flexibilidade que já se continha na primeira, com relação ao ensino superior, e médio com melhor aproveitamento do aluno que no segundo grau é dirigido e orientado para a próxima escola.

DESCENTRALIZAÇÃO

Aludindo o orador à descentralização do ensino, e que o sistema estadual preverá medidas quanto à educação primária, média e superior, isto antes de exclusiva competência federal destacando-se no fato do ... do ensino com um Regimento Interno, ade... dar a força de ori... aluno.

OPOSIÇÃO LOUVA A ... E SEU ESPIRITO

Em vários apartes, os deputados Fernando Viegas e Evilásio Caon Bideres da UDN e PTB respectivamente, realçam o projeto governamental, citando primeiro o fato do Governador Carlos Lacerda, quando deputado, ter apoiado a Lei de Diretrizes e Bases quando deputado e relator da mesma, e inspirando-se na legislação catarinense anterior de ensino relativamente à obrigatoriedade do ensino primário. Fixaram-se parlamentares o aspecto técnico de dispositivo, elaborado com inegável cuidado.

O deputado Lauro Locks discorreu sôbre a colaboração das empresas particulares, falando também sôbre o antigo tabú do ginásio acadêmico e que a ele só tinham ... uma classe privilegiada, bem ao contrário de agora, quando todos os cursos de grau médio são ginasios.

DEP. FERNANDO VIEGAS: VIVA UM GRANDE DIA

O ... Fernando Viegas, a certa altura do discurso do ... Lauro Locks, fez sentir que a Assembléia vivia um de seus grandes dias, tal a magnifica exposição do representante pessedista que demonstrou, mais uma vez, ser profundo conhecedor da matéria. O representante pessedista abordou, com segurança, e em todos os promenores, ilustrando, elucidando e esclarecendo, todos os capítulos do projeto, como Finalidades da Educação, Obrigatoriedade Escolar, Organização do Ensino, Educação do Grau Primário, Médio Superior, Educação de Excepcionais, Assistência Social Escolar Educativa, Orientação Educativa, Instituições Culturais, Instituto Estadual de Educação e da Fundação Educacional de Santa Catarina, que o Governador poderá organizar por proposta do Conselho Estadual de Educação.

Na sessão noturna extraordinária de 25 do corrente, que durou até as 4 horas da madrugada de 26, falando diversos oradores, entre os quais o sr. Ademar Ghisi, o projeto foi aprovado com algumas emendas, das inúmeras apresentadas e rejeitadas pela maioria governista.

Tanto os parlamentares governistas quanto os que integram os quadros da oposição demonstraram espírito público, dedicação e ... pelo assunto de tão transcendental importância, que é justo que se registre com o devido realce. O Poder Legislativo está dando, através de seus componentes, um exemplo de trabalho e de consciência de sua importância no regime em que vivemos.

LIVADARIO NOBREGA: CONGRATULAÇOES AS CLASSES PRODUTORAS

O deputado Livadário Nobrega, do PRP de Joinville, requereu e foi aprovado por unanimidade, voto de congratulações às classes produtoras de Joinville e Cam... pela assinatura de parte do Governador Celso Ramos, do contrato das ... de pavimentação do trêcho rodoviário que liga aquelas dois municípios, e de transcendental importância para a economia do norte catarinense. O deputado Nelson Pedrini, do PSD de Joaçaba e vice líder do Govêrno, solicitou aditivo extendendo as congratulações ao Governador Celso Ramos, o que foi aprovado pela unanimidade dos parlamentares.

NÓVO MUNICIPIO: TREZE TILIAS

Na mesma sessão, foi aprovado o projeto do deputado Nelson Pedrini criando o município de Treze Tilias, desmembrado do Município de Ibicaré, e cuja resolução fora homologada pela Câmara Municipal dêsa comuna.

CHOCOLATE SUPERIOR MEIO-AMARGO
NESTLÉ
NESTLÉ faz o melhor chocolate do mundo
Experimente-o ainda hoje

Edital de Convocação
União Brasileira dos Servidores Postais e Telegráficos
Secção de Santa Catarina

Convoco os senhores sócios quites da União Brasileira dos Servidores Postais e Telegráficos Secção de Santa Catarina, para em Assembléia Geral Ordinária, a realizar-se no dia 4 de maio do corrente ano as nove horas nesta capital, eleger a nova Diretoria da entidade para o Biênio 1963/1964 de acôrdo com os artigos 19° e 26° do ato adicional aos Estatutos e Regimento Interno da UBSPT, aprovado em sessão plenária do III Congresso Nacional dos Servidores Postais e Telegráficos realisada no dia 26 de agôsto de 1962.

Florianópolis, 29 de abril de 1963
Aloisio Hermelino Ribeiro
Presidente

Fabrica de Tecidos Carlos Renaux S. A.
CONVOCAÇÃO

São convocados os senhores acionistas para se reunirem em Assembléia Geral Extraordinária, a realizar-se no dia 10 de maio de 1963 na sêde da sociedade à rua 1° de Maio n.° 1.283, a fim de tomarem conhecimento e deliberarem sôbre o seguinte

ORDEM DO DIA

1° — Preenchimento de cargo vago na Diretoria.
2° — Modificações estatutárias.
3° — Assuntos diversos.

Brusque, 26 de abril de 1963.
Roland Renaux — Diretor Superintendente
Guilherme Renaux — Diretor Presidente
Erich W. Bueckmann — Diretor
Carlos Cid Renaux — Diretor

3/5/63

RESPOSTA

Em contacto mantido com o Dr. Mário Roberto Kasmia Kowski, Diretor do Centro Hemoterápico Catarinense (Banco de Sangue do Estado), tivemos a auspiciosa notícia de que, numa especial deferência da HAEMODERIVADOS S. A., o Centro Hemoterápico já dispõe de fibrinogêntobiofilizado.

Este fato reveste-se de grande importância por diversas razões:

— A HEAMODERIVADOS S. A. é o primeiro laboratório da América do Sul a produzir fobrinogênio liofilizado e, dentro dêste pioneirismo, coube ao Centro Hemoterápico ser a primeira unidade do Brasil e da América do Sul a receber o produto em questão.

— Este fato vem confirmar e reforçar a impressão geral da população do Estado, de que agora, realmente, a Secretaria da Saúde vem, através de seu Secretário, Dr. Fernando Osvaldo de Oliveira, muito bem assessorado pelo Diretor do Dpto de Saude Pública, Dr. Joaquim Pinto de Arruda imprimindo dinâmico e acertado rumo às atribuições daquela Repartição, o que isto aconteceu ... vemos, antes de mais nada, ao empenho destas autoridades em proporcionar ao Serviço Médico — hospitalar de Santa Catarina os meios necessários à concretização de suas finalidades.

— A título de esclarecimento devemos acrescentar que o fibrinogênio é a substância indispensável para para que haja coagulação a cessação de uma hemorragia. Segundo esclarecimentos do Diretor do Centro Hemoterápico nestes últimos anos ocorreram diversos casos, entre nós, com perda de várias vidas em decorrência da falta dêste produto. Entre outras situações clínicas em que pode haver necessidade de emprego dêste produto, destacam-se: descolamento prematuro da placenta, placenta prévia, retenção de feto morto, icterícias obstrutivas cirroses hepáticas, leucemia, queimaduras, câncer de prostata, etc.

Por esta relação parcial, bem se pode aqui lotar a imperiosidade de contarmos com esse produto à disposição, o que agora vem de ser conseguido.

Pediu-nos finalmente, o Dr. Mário Kasmia Kowski, que fizessemos um apêlo a todos para comparecerem ao Banco de Sangue na Maternidade "Carmélia Dutra", a qualquer hora do dia, para doar sangue, pois serão precisos 200 doadores, até sexta-feira para que se possa atender às necessidades do Centro Hemoterápico está semana. Maiores informações poderão ser colhidas pelos telefones 2990, 2991 e 3177.

SABOROSO? SÓ CAFE ZITO

LAMBRETA 57 ITALIANA
Vende-se à vista, ou parte financiada. Prêço Cr$ 220 000 00.
Ver à rua Conselheiro Mafra, 21 - sobrado.

EMPREGADA DOMÉSTICA
Precisa-se de uma para casa de pouco família. Exige-se referência. Tratar CALÇADOS RAVENA, rua Felipe Schmidt, 34, Nesta.
? 7-5-63

soda cáustica
4A
CRISTALIZADA EM ESCAMAS
FABRICADA NO BRASIL PELA PRIMEIRA VEZ
CIA. ELETRO QUÍMICA FLUMINENSE
Embalagem Industrial:
Sacos multifolhas (Papel e Plástico) de 50 quilos
Embalagem Doméstica:
Caixas de papelão com 24 pacotes plásticos de 1 1/2 lb
Representantes para os Estados de Santa Catarina e Paraná
BÜSCHLE & LEPPER S.A.
Joinville • Blumenau • Curitiba

Dr. Aloisio Monquilhott
CLINICA DENTARIA
Tratamento das afecções da bôca em adultos e crianças pelos métodos clínico e cirurgico. Confecção de proteses parciais e totais.
Atende de 2ª a 6ª feira das 8 às 12 horas e das 15 às 19 horas aos sabados pela manhã.
Exclusivamente com hora marcada.
Consultório: Edifício Ju...

A sonegação é crime fiscal, Evite-a! Seja um bom brasileiro sendo um bom contribuinte

RIO
CONVAIR
FLORIANÓPOLIS
CURITIBA
RIO de JANEIRO
PARTIDAS EM DIAS ÚTEIS ÀS 9,00 Hs
FLORIANÓPOLIS
DOUGLAS
tarifas reduzidas
FLORIANÓPOLIS, ITAJAÍ, JOINVILE, CURITIBA, PARANAGUÁ, SANTOS e RIO
PARTIDAS EM DIAS ÚTEIS ÀS 8,15 Hs
TAC - CRUZEIRO do SUL
SEMPRE UMA BOA VIAGEM

O Banco de Desenvolvimento do Estado Funciona como Suporte Financeiro do Plano de Expansão de Riquezas do Est.

Como já vimos comentando, em precedentes notas, as atividades do Banco de Desenvolvimento do Estado, tais quais se expõem na recente Mensagem do Governador Celso Ramos à Assembléia Legislativa, foram em cinco meses de funcionamento efetivo, no exercício de 1962, extraordinàriamente auspiciosas. Constituindo sólido "suporte financeiro ao plano do govêrno" — como o anunciara o honrado Governador ao instalá-lo em 1962, o Banco tem sido, ainda como o previra o Chefe do Executivo Estadual, "catador e orientador das poupanças individuais, ... de fomento das atividades produtivas e promotor do desenvolvimento econômico e social do Estado".

Servindo ao pequeno e médio setores industriais e ao comércio, o Banco do Estado, naquele breve período de operações, procedeu a desconto de 2.329 títulos, numa importância global de Cr$ 705.400.726,20. Os depósitos totalizaram, em 31 de dezembro de 1962, a quantia de Cr$ .... 846.766.239,00. Estamos vendo, por êsses índices, a solidez da confiança já atingida pelo Banco de Desenvolvimento do Estado, que incontestàvelmente concretiza uma das mais felizes iniciativas do Governador Celso Ramos, com vista à solução de problemas que impediam a expansão livre do esforço catarinense criador de riquezas e estimulador de prosperidades.

Identificados os pontos fundamentais do ano... estrangulamento econômico de Santa Catarina, entre os quais, como fator preponderante, a insuficiência do crédito avultava com a sua série de efeitos desanimadores da iniciativa privada, o Governador Celso Ramos realizou o que, pelas conclusões do memorável Seminário Sócio-Econômico, fôra esquematizado ao encontro da solução imediata dêsses problemas. O Banco de Desenvolvimento Econômico, socorrendo nos cinco meses de seu funcionamento pequenas e médias empresas rurais em um montante de financiamento de Cr$ .... 21.531.947,20, alcança em cheio o alvo visado. Alcançou-o da mesma forma quanto aos créditos franqueados a empreendimentos industriais, com um total de Cr$ 687.656.704,40.

E' importante, assim, considerar, quanto o Banco do Estado, dentro dos seus objetivos, está concorrendo para favorecer o crescimento material e social de Santa Catarina: não sendo de esquecer as operações que na sua pequena fase de funcionamento efetivo, ocorreram às suas possibilidades destinadas ao crédito público. As operações do BDE com o Estado e com as prefeituras apresentam, em balanço, o saldo de Cr$ 184.215.567,90, o que representa, sem nenhuma dúvida, apreciável movimento dêsse setor.

Como se sabe, para a constituição do Banco de Desenvolvimento do Estado, o Govêrno Estadual subscreveu o capital de Cr$ 153.000.000,00 em ações ordinárias. Subscrições particulares completaram o capital com ações no montante de Cr$ 101.000.000,00. Já agora, ninguém dirá que o êxito dessa empresa é apenas uma probabilidade, porque é, na verdade, e sem controvérsia possível, uma triunfante realidade.

A BOLA MAIS PERFEITA DO BRASIL

Dr. SANDRO MASCARENHAS
CIRURGIÃO DENTISTA
Ex-Estagiário do Hospital Naval em Cirurgia e Clínica de bôca. Modernissimo consultório futurama — Cadeira eutórica — Alta rotação.
Rua Brigadeiro Silva Paes, n.° 14 Telefone: 3552

A BURROUGHS 9-10-01 SOMA ATÉ 999.999.999,9
Nos serviços de sua contabilidade, a somadora Burroughs 9-10-01 é indispensável pela grande capacidade de soma e subtração. Absolutamente precisa e com notável rapidez de operação, a Burroughs 9-10-01 é a máquina somadora manual que se pagará rapidamente pela economia que representa para a rapidez e exatidão em sua contabilidade.
Burroughs do Brasil S. A.

Acervo: Biblioteca Pública do Estado de Santa Catarina

47 ANOS DE LABUTA CONSTANTE EM PROL DE SANTA CATARINA NO SETOR DOS ESPORTES

O ESTADO ESPORTIVO

REDATOR
PEDRO PAULO MACHADO

COLABORADORES ESPECIAIS
MAURY BORGES — GILBERTO NAHAS
GILBERTO PAIVA

COLABORADORES
— RUI LOBO — MILTON F. A'VILA —
ORILDO LISBOA — MARIO INACIO
COELHO. — MANGONA

A delegação marinelina anteontem retornou a esta Capital, tendo tido recepção das mais apoteóticas por parte do povo florianopolitano que domingo teve oportunidade de vibrar com o feito da guarnição rubra que tão alto elevou Santa Catarina e o Brasil, sagrando-se vice-campeã de remo dos Jogos Pan-Americanos. Várias homenagens serão prestadas à turma da rua João Pinto que estará se constituindo na grande esperança dos barrigas-verdes na regata internacional do dia 26 nesta Capital.

Clássico Avaí X Figueirense monopoliza as atenções do Público

A oitava rodada do Campeonato da cidade marca dois encontros, dos quais o mais importante, como se sabe, será disputado na tarde de domingo, de vez que serão adversários os tradicionais rivais Avaí e Figueirense, líder e vice-líder, respectivamente, com apenas um ponto a separá-los na tábua de colocação, o clássico da rivalidade vem monopolizando as atenções do público aficionado do esporte-rei que domingo estará no estádio da Praia de Fora para, ávido pelas emoções que o público não deixará de oferecer.

Na tarde de sábado será iniciada a rodada, jogando Tamandaré e Postal Telegráfico, que prometem brindar o público com um embate renhido e sensacional.

Holanda 1 vs Brasil 0

No encontro efetuado ontem e na Amsterdam, entre as seleções de o Brasil e da Holanda, a vitória coube aos primeiros, por um tento que foi obtido nos descontos.

O Grêmio não quer disputar o Sul-Brasileiro Interclubes!

Porto Alegre, 2 (V.A.) — O Grêmio Porto Alegrense não quer disputar o Torneio Sul-Brasileiro, segundo informou o diretor de futebol Rudy. Os tricolores, já acertaram vários compromissos para o interior do Estado, o que tornaria impraticável a realização do torneio no momento.

Futebol de Salão: quatro clubes na liderança

Quatro clubes ocupam agora a liderança do campeonato de futebol de salão na cidade, graças aos resultados dos jogos desenvolvidos na noite de domingo: Caravana 2 x Dem 1 e Paula Ramos 3 x Bocaiuva 0.

Agora Paula Ramos, Dem, Bocaiuva e Caravana são líderes com 2 p.p. cada, surgindo um segundo pôsto os Fives do Postal e Barriga Verde, ambos com 4 p.p.

No próximo domingo na FAC, o certame terá andamento com a luta de os líderes e os dois vice-líderes. Na preliminar Postal e os dois vice-líderes. Na preliminar Postal e Barriga Verde travarão duelo para permanecer no posto, enquanto que Caravana do Ar e Bocaiuva jogam no match de fundo, visando a manutenção da liderança o campeonato.

TORNEIO MINISTRO LUIZ GALLOTTI

BLUMENAU, 2 (E) — Prosseguiu, na tarde de domingo, o Torneio Ministro Luiz Gallotti.

No cotejo principal da rodada estiveram em ação os elencos do Palmeiras e do Vasto Verde.

O quadro palmeirense ainda ressentindo a novo feito baseando-se no seu sucesso diante da representação do Olímpico, na semana anterior, quando venceu mais um classico local, pelo marcado de 4 x 1.

O Vasto Verde, que vem estruturando a sua equipe, apareceu com menores chances, embora sempre se apresente bem contra os chamados grandes da capital econômica do Vale do Itajaí.

Depois de um confronto bem disputado o placard apresentava o resultado surpreendente 2x1, favorável aos vastoverdinos.

O São Cristóvão desejoso de excursionar a Santa Catarina

Segundo notícias que da Guanabara nos envia o nosso colaborador jornalista Gilberto Nahas, o São Cristóvão esta com vontade de excursionar ao nosso Estado. Estaria o clube "cadete" — três ou quatro partidas nesta Capital e no interior do Estado.

Grande interêsse na Inglaterra pela exibição do XI brasileiro

Londres, 2 (UPI) — Não obstante o fato de que a seleção de football do Brasil perdeu seus primeiros jogos na Europa, o público londrino busca entusiasmo para o encontro entre os brasileiros e os inglêses, a ser realizado no estádio de Wembley no dia 8.

Foi anunciado que 60.000 lugares do estádio, com capacidade de cem mil, estão praticamente vendidos.

Os londrinos acreditam, segundo as informações, que o quadro sul-americano ainda está em experiência e que terá sanado muitas de suas falhas quando estiver em Londres.

Vitorioso o Avaí no classico do Dia do Trabalho: 4 X 2

Homenageando o trabalhador do transcurso do dia 1 de maio passado, Avaí e Paula Ramos realizaram um amistoso na tarde de anteontem, no "Adolfo Konder", que apanhou uma boa assistência. O prelio teve um desenrolar aceitável, evidenciando-se mais uma vez a superioridade avalina que já aos 13 minutos da fase final marcava 4 x 0. Daí por frente, o técnico Amorim, com vista ao match d domingo com o Figueirense quando em jogo estará a liderança, preferiu retirar de campo a maioria dos jogadores, substituindo-os por elementos do quadro juvenil, o que proveiu a reação do quadro adversário, que também havia feito alterações, resultando em dois gols, de forma que o marcador final acusou 4 x 2. Foram autores dos tentos, pela ordem:

Vadinho Morelli Morelli, Pereréca, Maike e Zéito.

O Avaí ainda teve a seu favor duas penalidades maximas desperdiçadas por Roverio, o qual mesmo assim, pontificou na cancha. O jogo foi dirigido por Nilo Silva, que se houve com acerto. Preliminar Elfa 6 x Sanevia 1.

NOTAS SÔBRE O "CLÁSSICO DA RIVALIDADE"

A próxima rodada do campeonato regional de futebol vai movimentar o público com a realização de maior clássico local.

Avaí e Figueirense estarão empenhados em grande duelo. Avaí 1 Figueirense encontram-se invictos. O Avaí com 6 p.p. pontuando o certame enquanto o Figueirense é vice líder com 1p.p.

x X x

Avalanches alvi-negras deverão jogar na tarde de domingo enquanto que o match da sabatina será reservado para Atletico e Postal Telegráfico, num match em que qualquer resultado não influirá nas primeiras colocações.

x X x

A situação do atleta Bentinho está definida. O jogador que se revelou na representação do Paula Ramos Esporte Clube transferiu-se oficialmente para o Avaí. A diretoria do Paula Ramos confirmou à reportagem que cedeu todas as direitos que tinha sôbre o jogador ao Avaí Futebol Clube.

x X x

Para o Clássico contra o Figueirense não se sabe se Bentinho será lançado na equipe avalina. Os treinamentos da semana é que se encarregarão de definir este particular. Porém acredita-se que é provavel o aproveitamento de Bentinho formando duplo de meio de campo com Oscar enquanto Rogério seria deslocado para a direita passando Pereréca para a extrema esquerda, uma vez que Roberto se transferiu para o futebol do interior.

x X x

O sr. Nicolino Tancredo, presidente do Avaí Futebol Clube, vai estudar a possibilidade de levar até a cidade de Rio do Sul a equipe que dirige. Nesse sentido recebeu convite de clubes daquela cidade interioranos que será oportunamente respondido.

Falando de cadeira... Gilberto Nahas

(GB — 24|4/63 Cortezia da Cruzeiro do Sul)

O selecionado canarinho, Bicampeão do Mundo que enfeitou os olhos das Europeus e dos Sul americanos com os notaveis conquistas de campeonatos Mundiais, está no momento passando por uma vergonhosa situação, mais por falhas da direção técnica do que propriamente dos atletas de um momento para outro, foi o selecionado brasileiro notícia, mas uma notícia desagradável para nós e alviçareira para europeus que de há muito tentavam colocar o seu futebol em evidência como o melhor de mundo. Os atletas que compõem a seleção são bons e tão bons como os dos conquistas memoráveis. Falta treinamento, hegemonia, conjunto e, justamente, como se observa pelos resultados, o ponto fraco é a defesa, onde jamais, Mauro, Alair, Cláudio e o próprio Gilmar conseguem aparecer, e pelo contrário, estão liquidando com as esperanças de conseguirmos bons resultados. E o ataque? O ataque não combina, é a verdade. Nem com Pelé, Amarildo, Gerson e Pepe, pois se nota que ali falta o endiabrado Garrincha, bem como falta presença de Zózimo Nilton Santos e Didi. Impera a política no nosso selecionado. E comandado por Mendonça Falcão e por uma troupe chamada de comissão técnica composta de 5 homens. Por que Gilmar não sai do arco e entra o novato Marcial?

Por que não entra Lima? Por que manter na equipe peças fundamentais que andam falhando constantemente. Gerson jogou mal, dizem êles. E foi substituido por Mengálvio, que mais mal jogou e perdeu por 5 x 1. O apêlo dramático da comissão técnica pedindo reforços à CBD é uma vergonhosa verdade. São capazes de levar elementos que êles proprio, "cortaram". A derrota que Portugal nos impôs, uma derrota que até não foi vergonhosa, porque o escore não disse o verdade, foi já um aviso à comissão que escala a equipe. Assisti ao jogo Portugal x Brasil pela televisão e pude então observar atentamente as falhas gritantes de nossa selecionado e a alta categoria dos portugueses. Não houve motivo para comentários face à alta categoria dos lusitanos, selecionado formado a base do Benfica que outro time não é senão o Bicampeão europeu. Vi jogadores internacionais como Costa Pereira, Eugébio, Coluna, Youca, Vicente e Mendes Esbanjarem categoria e jogarem certinho com tabelinhas e passes em profundidade. Chances perdidas e bolas nas traves existiram, e o árbitro foi camarada não dando um foul penalti de Mauro em Eugébio. Amarildo e Pepe tiveram tambem oportunidades de ouro para marcar e não o fizeram, não havia motivo para lamurias face a uma derrota honrosa frente a um adversario técnico, que pratica o melhor futebol da Europa. Decaimos muito depois da última copa. E os outros progrediram bastante. Fizeram renovação em cima de dois ou três atletas, quando a presença dos veteranos é ainda imprescindivel. E a derrota humilhante de 5 x 1 frente à desconhecida e a frágil seleção Belga? Não há comentários, pois as manchetes dos jornais cariocas falam pelo jogo, falam pela comissão técnica que agora quer falar em falta de preparo físico e outras coisas mais.

Podemos ser derrotados. Mas a derrota amarga por larga margem de gols, a mais fela derrota de nosso selecionado na Europa na mesma Europa que sente delírio e admiração por nossos craques. Na mesma Europa que respeita o nosso futebol. Como será então contra os franceses, inglêses e italianos? Da forma que vai os observadores esperam duas vitórias no Cairo e em Israel. Urge que o tal comissão técnica, que não representa o que de melhor existe em nosso futebol, por várias razões, tome medidas capazes de fazer com que o europeu, que agora está desacreditando em nosso futebol, respeite o futebol Bicampeão do Mundo porque, do contrário, amargaremos derrotas inevitáveis e humilhantes. Nem a seleção Briga, que foi arrumada às pressas venceu-nos. O desastre já vem de longa data. No primeiro jogo da Copa Roca, os argentinos chegaram a São Paulo em cima da hora e nos venceram por 3 x 2. Existe alguma coisa errada, porque jogadores capazes possuimos e lá mesmo naquele selecionado que, como diz o carioca, não é mais seleção de ouro e sim seleção de lata.

no setor ESPORTISTA

CICLISMO — O desportista Walter Dalcomune, treinador de Ribeirão Bartes quando por ocasião do triunfo da Semana Santa ao Morro, empreendeu organizado e patrocinado pelo Departamento Esportivo da State Petrol, iniciou seus preparativos na organização de uma equipe visando a participação da V VOLTA AO MORRO que será efetuada em junho, próximo.

x X x

BASQUETEBOL — Organiza a seleção, jogo de basquetebol a realizar-se provavelmente na cidade de Lages, na modalidade de basquetebol, em julho no Rio Grande do Norte.

x X x

TENIS DE MESA — O Departamento Técnico de Tenis de Mesa, deverá nou para dia 15 o encerramento das inscrições para as disputas das eliminatórias pela FAC.

x X x

BEMO — Continuam os preparativos da diretoria do C. R. Alto Luz no que corresponde a realização da II Regata Internacional de Santa Catarina, marcada para o dia 26 do corrente e que deverá constituir no maior acontecimento de todos os tempos no setor desportivo.

NOTICIAS diversas

O jogador Itamar, um dos jovens defensores do Postal Telegráfico, descontente com a atual diretoria técnica do clube dos Correios e Telegrafos, vem de abandonar a agremiação com a promessa de que voltará desde que o treinador deixe o cargo.

—oOo—

Também o lateral Walmor, desentendeu-se com o treinador Chinês e levou ao conhecimento da diretoria do clube que não voltará a vestir a camisa do clube postalista, enquanto estiver respondendo tecnicamente pela agremiação o popular Chinês. Como se nota as coisas não andam bem pelo lado do clube postalista.

—oOo—

O atacante Góia, a melhor expressão do ataque sampaulino não esteve presente ao match frente ao Atlético por se encontrar em São Paulo, tratando de assuntos funcionais.

—oOo—

O São Paulo perdeu a invencibilidade na taça de domingo ao ser suplantado pelo Clube Atletico Catarinense pelo marcador de 1 x 0, gol de Gilberto na primeira etapa. Os catarinenses com esta vitória lançaram-se no terceiro posto.

—oOo—

O Meio volante Hermes, jogador que despontou na reconstituição do Avaí Futebol Clube vem de firmar compromisso com o Paula Ramos Esporte Clube. No próximo compromisso do clube da estrela solitária que será contra o "guarani", Hermes deverá fulgir sua estrela.

Amanhã, [illegible] horas, na FAC, Sensacional partida de Basquetebol Juvenil entre THALIA (Campeão Paranaense) x Seleção da Cidade

Acervo: Biblioteca Pública do Estado de Santa Catarina

Na Assembléia Legislativa:

Secretário de Segurança: Sabatina lhe é Favoravel

Na tarde de 23 do corrente atendendo convocação da Assembléia Legislativa, se apresentou o Secretário de Segurança Pública, sr. Jade Magalhães que iniciou, de imediato, seu pronunciamento, dizendo que não se lembrava de nenhum período desordem e violência como o atual. Disse que não se lembrava de nenhum período de tanta violência como o atual. Disse que não se lembrava de nenhum período de tanta violência como o atual. Disse que não se lembrava de nenhum período de tanta

Banco do Estado promove empréstimo de Um Bilhão e 16 Milhões a C.E.L.E.S.C.

O ESTADO
O MAIS ANTIGO DIARIO DE SANTA CATARINA
Florianópolis, (Sexta-Feira), 3 de Maio de 1963

Utilizando os preparativos para a importante transação: Dr. Hermelino Larguru, Diretor Comercial da CELESC; Prof. Alcides Abreu, presidente do BDE; Dr. Juliano Zadrozny, Presidente da CELESC, Drs. J. J. de Cupertino Medeiros e José Pedro Gil, Diretores do BDE.

O Banco de Desenvolvimento do Estado de Santa Catarina concedeu à CELESC um empréstimo de um bilhão e 16 milhões de cruzeiros, o que possibilitará à emprêsa contratar o financiamento da linha de transmissão de Tubarão a Lages e Joaçaba, cujos serviços estão sendo executados pela Sociedade SADE de Eletricidade e deverão ser concluídos em 14 meses — para Lages — e [illegible] para Joaçaba.

Perguntado sôbre as razões que levaram o Banco a aceitar o negócio, assim se expressou seu Presidente, Prof. Alcides Abreu:

"A escolha é altamente vantajosa ao BDE o que bem demonstra ao povo de Santa Catarina o acêrto do Govêrno quando lançou as bases do Banco do Estado. A transação com a CELESC também dá prestígio ao estabelecimento e que faz, então, passar da simples área operacional de crédito geral, comercial, industrial e agrícola para a fase de expansão financeira".

Realmente, a nova fase representa um grande passo para aliviar certos pontos de estrangulamento do desenvolvimento econômico do Estado. Sôbre êsse aspecto, declarou o Prof. Alcides Abreu:

"Os pontos básicos eram efetivamente a produção e repartição de energia. Santa Catarina é no Brasil um dos Estados de mais baixa disponibilidade energética "per capita", fazendo com que a programação governamental fôsse ênfase sôbre êste problema. A CELESC na finalidade da executora da programação governamental na energitização do Estado, pretende elevar os níveis que eram de 40 watts hab./ano para 140 watts hab./ano, ao final do quinquênio do atual Govêrno.

"A linha de transmissão

Con. na 2a pág.

Flagrantes da visita de Celso Ramos a Imaruí

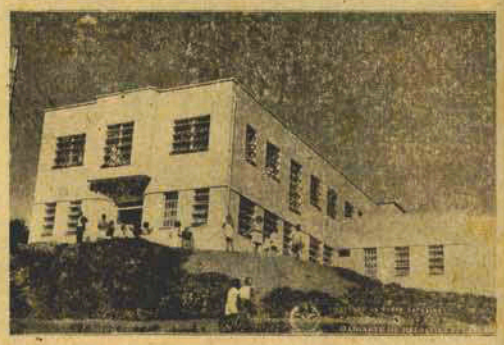

Conforme tivemos oportunidade de acentuar, foi o Governador Celso Ramos carinhosamente recebido pelas autoridades e população de Imaruí quando de sua visita àquele município na semana finda, para a inauguração de dois Grupos Escolares padrão.

Nossos flagrantes de hoje mostram o Chefe do Executivo, tendo ao seu lado o deputado Epitácio Bittencourt, quando, de uma das janelas da prefeitura municipal, se dirigia aos escolares e população, que o recepcionava, durante o almoço realizado na residência do Sr. Pedro Bittencourt, vendo-se o Governador Celso Ramos ladeado pelo dono da casa e pelo deputado Epitácio Bittencourt; e o o Hospital São João Batista, obra que está sendo concluída mediante um convênio um convênio Prefeitura-PLAMEG, com a construção a cargo da DOP da SVOP. Percorrendo demoradamente tôdas as dependências do hospital, que tantos benefícios prestará à população da localidade, o Governador Celso Ramos, que se fazia acompanhar de altas autoridades estaduais e municipais, mostrou-se satisfeito com o andamento da obra, dizendo que estaria presente à inauguração daquela casa de saúde.

Dia do Trabalho: Festividades promovidas pelo SESI alcançaram êxito total

Dia primeiro — Nucleo Regional do SESI promoveu várias festividades que assinalaram a passagem, alcançou pleno êxito em nossa Capital. A promoção do "Dia do Trabalho" em merecido os maiores elogios.

Os pólos dos cinemas de Florianópolis apresentaram sessões cinematográficas oferecidas pelo SESI aos operários e seus familiares, sendo que, em cada uma das sessões foram sorteados ainda e dois brindes.

A entrega dos prêmios foi imediata, devendo-se a magnífica organização das festividades ao trabalho da encarregada do núcleo regional, dos funcionários aquêles que contaram com a colaboração medida da industriária, de ordem administrativa, e dos servidores do SESI.

Os nossos flagrantes foram tomados durante a entrega de prêmios, vendo-se, no primeiro, o radialista Dakyr Polidero quando anunciava o sorteio dos brindes, numa das sessões cinematográficas. Em seguida vemos dna. Lourdes Acutro encarregada do núcleo quando fazia entrega de um dos prêmios, e, o aspecto da numerosa assistência que lotou completamente uma das varias sessões oferecidas aos trabalhadores e seus familiares.

O núcleo regional do SESI de Florianópolis tornou público, na ocasião, os seus agradecimentos à valiosa cooperação moral e financeira do Departamento Regional do SESI de Santa Catarina, na pessoa dos seus diretores: Dr. Guilherme Renaux Sr. João Batista dos Santos, Dr. Milton Fett e Dr. Renato Ramos da Silva.

Fêz, ainda, público os seus agradecimentos aos empregadores desta capital pelo apôio e colaboração que deram ao êxito das festividades de primeiro de maio: N. V. Bittencourt, fabricante do Café OTTO; Cia. Industrial e Comercial de Papelão, Stefano Becker; Serviço Nacional de Aprendizagem Industrial; Fundição Supe; Industria de Malhas Nacionais (Sr. José Elias); Jornal "O ESTADO"; Dr. Milton Fett; Madeireira Nabor Schleichting; Fábrica de Rendas e Bordados Hoepcke, fabrica de Gelo Hoepcke, Fabrica de Pomba Hoepcke; industria Casamar; Industria Sul Brasileira de Tecidos S. A.; Florianópolis Textil; Sociedade Construtora Triângulo S. A.; Industria de Brinquedos SAVACO; Padarias Brasil, Brasília, Moritz e Primeiro de Dezembro; Fabrica de Camisas Distinta; Confecções Oran; Industria Textil Carlos Renaux S. A. de Brusque.

Notícias da Polícia Militar

OLIMPÍADA DAS PM.

A equipe de tiro da Polícia Militar de nosso Estado acaba de conquistar o título de vice-campeã entre suas co-irmãs de todo o Brasil, na Olimpíada realizada em Belo Horizonte. Foi o Tiro ao Alvo a única modalidade em que a milícia catarinense se fêz representar.

NOVA RETRETA

Também como parte das comemorações do 128.º aniversário da PM, a Banda de Música da Corporação levará a efeito uma retreta, no tradicional local (Jardim Oliveira Belo).

Desta feita, foram incluídos, na segunda parte do programa, dobrados de autoria de compositores catarinenses, destacando-se o conhecido "Tal a Cesar o que é de Cesar".

AUTORIDADE POLICIAL

Foi designado, pelo Governador do Estado, para exercer as funções de Delegado Especial de Polícia de Campos Novos, o 1.º Ten. [illegible] Pereira, que ora servindo na sede do 3.º BPM, em Canoinhas.

MOVIMENTAÇÃO DE OFICIAIS

Foram classificados nas funções de Tesoureiro Geral e Chefe da Seção de Inativos, respectivamente, os Capitães Waldir Pacheco e Inocente Xavier Alves.

EXCLUSÕES DISCIPLINARES

Foram excluídos disciplinarmente os sds Walter Braz Buchle e Florisval Pereira dos Santos.

CODEC inicia suas atividades

Efetuou-se na última têrça-feira, a primeira sessão ordinária do Conselho de Desenvolvimento da Capital, recentemente criado pelo Govêrno do Estado e que promete trazer grandes benefícios à nossa cidade. Primeiramente houve uma sessão solene, para efeito de posse do Engenheiro Hans Lippel, que representará a CELESC no referido Conselho. Em seguida, realizou-se a sessão ordinária, a qual já apresentava na sua Pauta de Trabalhos assuntos de real interêsse a Florianópolis a que foram debatidos e discutidos pelos senhores conselheiros.

Compareceram à sessão, além do Presidente Rui Bastos, os seguintes membros: Eng. Hans Lippel, Arq. Moisés Lys, Vereador Hélio Peixoto, Sr. Rufino José da Silva Eng.º Anito Zeno Petry, Dr. Ari Kardec de Melo, Dr. Mário Meyer, Sr. Milton Fett e o Secretário da CODEC, Sr. Rui do Vale Pereira, que representam diversos setores da nossa vida industrial, comercial, econômica, social e administrativa.

Domingo, Festividades na Costeira do Ribeirão

Será realizado domingo a tradicional festa de Nossa Senhora dos Navegantes e São Sebastião que anualmente [illegible] na Costeira do Ribeirão.

Para as comemorações deste ano foi elaborado um amplo programa que está assim organizado: Missa às 10 horas, almoço para as autoridades, às 12 horas, procissão marítima às 14 horas.

Barraquinhas, queima de fogos e a banda de música.

Nossa Senhora da Lapa estarão abrilhantando as tradicionais festas.

São os festeiros deste ano os Senhores Olavo Martins Dutra, Zollo Manoel de Figueiredo para as comemorações de Navegantes, e os Senhores Acácio Dias e Waimor dos Santos, para as festividades de São Sebastião.

BOM RETIRO — 2 — (Urgente) Aviso pessoal me encomendaram perdiz desde ontem envio máximo esforços atendê-las pt Ás daqui muito esperta e ariscas pt Nosso perdigueiro *Inútio* verdadeiro artista nas caçadas o mesmo não acontecendo comigo pt Manhãs e tardes continuo sem inspiração pontaria *xamando* chumbo inútil pelos campos e serras pt Desconfio codornas e perdigões esta zona sejam *Imaruiais* pt Guilherme Tal.

Loteria do Estado de Santa Catarina
—HOJE—
CR$ 2.000.000,00

Acervo: Biblioteca Pública do Estado de Santa Catarina