DIRETOR
RUBENS DE ARRUDA RAMOS
GERENTE
DOMINGOS FERNANDES DE AQUINO
ANO XLVII
N.º 14.680

O ESTADO

O MAIS ANTIGO DIARIO DE SANTA CATARINA

FLORIANÓPOLIS, (TERÇA-FEIRA), 30 DE ABRIL DE 1963 — EDIÇÃO DE HOJE — 8 PAGINAS

TAC — CRUZEIRO-DO-SUL — Informa:
O TEMPO (Meteorológico)
(Síntese do Boletim Geometeorológico, de A. SEIXAS NETTO, válido até as 23,18 hs. do dia 30 de abril de 1963
FRENTE FRIA: Negativo; PRESSÃO ATMOSFERICA MEDIA: 1024,8; TEMPERATURA MEDIA: 22,4º C; UMIDADE RELATIVA MEDIA: 84,7%; PLUVIOSIDADE: 25 mms; Negativo — 12,8 mms; Negativo — Grupos cumulares com nevoeiro úmido com chuva muito esparsas — Tempo Médio: Estável.

Declaração de Jaraguá:

Indica Aderbal Ramos da Silva à Convenção do P.S.D., para a sucessão Governamental de 65

Teve lugar sexta-feira última, na cidade de Jaraguá do Sul, uma importante reunião denominada "Programa de Ação Intermunicipal" com o objetivo de estudar e levar ao govêrno do Estado em forma de memorial as reinvindicações do Norte Catarinense. Compareceram delegações dos Diretórios do PSD de São Bento do Sul, Corupá, Jaraguá do Sul, Guaramirim, Barra Velha, Massarandubá e Luiz Alves. Para esta reunião foram convidados os srs. Dr. Aderbal Ramos da Silva, Presidente do PSD catarinense e deputados da região. Por volta das 11 horas de sexta-feira chegava a Jaraguá a Delegação composta dos srs. Dr. Aderbal Ramos da Silva, Presidente do PSD, Hermelino Largura, Secretário Geral e os deputados Jota Gonçalves, Abel Avila dos Santos, Waldemar Salles e Paulo Rocha Faria. Após o almôço teve lugar o importante conclave com a apresentação de um bem organizado Documentário básico e final, com recomendações resultantes das reuniões preliminares realizadas em várias ocasiões anteriores com os diretórios convidados, quando foram amplamente debatidos todos os problemas desta vasta e rica região, e a manifestação de todos os Diretórios e Prefeitos, o Presidente do PSD Dr. Aderbal Ramos da Silva e os sts. Deputados de posse do memorial se comprometeram a levar as reivindicações ao sr. Governador Celso Ramos, procurando trazer o mais urgente possível as suas soluções. O Dr. Aderbal Ramos da Silva comunicou que convocaria os presentes dentro de talvez 45 dias para nova reunião que terá por local Corupá ou Luiz Alves.

DECLARAÇÃO DE JARAGUÁ DO SUL

Atendendo ao desejo dos convencionais os deputados Jota Gonçalves, Waldemar Salles, Paulo Rocha Faria e Abel Avila dos Santos elaboraram um documento intitulado DECLARAÇÃO DE JARAGUÁ DO SUL, lançando a sucessão do Governador Celso Ramos o nome do Presidente do PSD Catarinense dr. Aderbal Ramos da Silva, para ser levado à exame da próxima Convenção Regional do PSD. Esta declaração foi recebida com entusiasmo pelos presentes em número superior a 100 convencionais. Falaram em seguida vários oradores enaltecendo a DECLARAÇÃO DE JARAGUÁ DO SUL e se congratulando com o candidato. Visivelmente emocionado, saiu vibrante salva de palmas. O Dr. Aderbal Ramos da Silva usou da palavra para entre outras coisas dizer que ainda era um dos momentos mais felizes de sua vida política, pois recebia aquela manifestação como um julgamento de sua atuação na vida pública de Santa Catarina.

Após a leitura da Declaração de Jaraguá foi o documento assinado por todos os presentes.

Drama no mar

Partiu-se em dois o Siderurgica Oito

O SIDERURGICA OITO, um dos seis modernos navios da frota da Companhia Siderúrgica Nacional, que ontem se encontrava encalhado em Imbituba, partiu-se em dois.

A notícia espalhou-se causando consternação uma vez que pereceu, vítima das águas, um dos marinheiros do Siderurgica Oito.

O nosso Redator-Chefe, entrou em contato com o Almirante Murilo Vasco do Valle e Silva que prestou as seguintes declarações a respeito do ocorrido.

"Quando fomos informados de que o Siderurgica Oito havia encalhado a cerca de duas milhas ao norte do porto de Imbituba providenciamos o socorro. O nosso rebocador, que presta socorro na área do V Distrito Naval, se encontrava na altura de Paranaguá, tomou, que ele regressa-se a Imbituba onde chegou no correr da noite.

Pela manhã do dia seguinte tentou-se puxar o navio, mas, como ele estivesse muito carregado, de carvão foi necessário descarrega-lo. Isto que se processou durante o dia.

De ontem para hoje melhorou um pouco o mar e o navio foi jogado de proa em costão, em cima das pedras.

A tripulação estava sem perigo e foi salva de manhã pela Corveta Angostura que fez passar um cabo de socorro para a terra por onde se retiraram noventa e oito tripulantes que foram salvos, exceto um homem que, por não saber nadar, não esperando socorro atirou-se no mar.

No presente momento a tripulação se encontra em Imbituba, para lá já seguiu o capitão dos portos e está sendo examinado o navio para ver se da possibilidade de salvá-lo".

Concluiu o eminente Oficial-General da Armada.

IMBITUBA — Pelo telefone do Correspondente Manuel Martins.

Após três dias de ausência sossobrou finalmente o navio SIDERURGICA OITO, pertencente a frota da Companhia Siderurgica Nacional. O navio que transportava 7 mil e duzentas toneladas de carvão para a USIMINAS, no Estado do Espirito Santo, deixou o porto de Imbituba às 12 horas da sexta-feira última às 18,50 partiu, 50 minutos após deixar o porto de Imbituba, quando navegava em frente a localidade de Ibiraquera, proximidades de um enorme rochedo denominado "Pedra da Carera do Velho", o navio deu com a proa num banco de areia que ali se formou por motivo da forte ressaca que assola impiedosamente tôda a costa atlântica.

Imediatamente, o rádio telegrafista transmitiu o SOS, para a Capitania dos Portos de Laguna, através do Capitão Tenente Admar José Alves da Fonseca Filho.

Colocado ao par do acontecimento solicitou imediatamente socorro ao V Distrito Naval.

Cont. na 7.a pág.

Ainda o caso dos eleitos

Acusados de Comunistas

RIO 29 (O E) — O Tribunal Superior Eleitoral deverá conclair esta semana o julgamento do mandado de segurança impetrado pelo PTB e pelo Partido Socialista de S. Paulo, para garantir a posse de seus Senadores e Deputados à Câmara Federal e Assembléia Legislativa, eleitos mas não diplomados pelo TRE, sob a acusação de serem comunistas. O relator do processo ministro Gonçalves Filho, já se manifestou pela concessão da segurança, sendo acompanhado pelos ministros Osvaldo Trigueiro e Nelson Cintra. Dos ministros que votaram a segurança, faltando somente o voto de mais um; o ministro Antônio Colombo.

Monique Roland e Debussy

RENATO BARROSA

Quando os dedos fustiformes da Sra. Monique Roland abandonaram, no gestivo término, a atmosfera do teclado, na magistral interpretação do "Paris sous la pluie", senti o alucinante impressionismo de Charles Debussy me transportar ao irrequieto encanto da "belle époque". Na história da música, a tônica do período pós-wagneriano atinge um clímax, realizando-se, com Debussy, Strauss, Stravinsky, Schoenberg e Hindemith, compositores antecedentes da chamada dodecafonismo da idade eletrônica.

Autêntico impressionista plástico, na obra musical do grande mestre francês nos deixou amôr, a cada passo, com muito da inexplicável e extraordinária unidade das telas de Monet, da rua Gogh, de Rênoir e da Mediliani. O impressionismo, irredentorista e revolucionário, como que aproxima a música da pintura. A interpretação, realmente soberba, da Sra. Monique Roland, hoje radicada no Brasil, transmitiu, na bela página de Debussy, a quantos experimentamos a ventura de ouvi-la, qualquer coisa de sutil, de raro, de penetrante e de perfumado.

Era, em verdade, Paris sob a chuva — chuva outonal, diluindo o pan-ga-lhano amarelo-dourado da paisagem envolvente, nos suavíssimos do segundo tempo, como se a própria água, escorrendo do céu, em fios tenuos, gotejasse, lavrava a vidraça, dos árvores da rua, dos olhos cansativos de "Champs Elysées", de galhos quase desnudos, do pátinado ar suburbano de Sceaux, de tudo quanto, espiritualmente, nos circunda, dentro da noite inesquecível.

"Paris sous la pluie"... sim, era Paris — Paris de Debussy —, o que nos conduzia, no oriental segrêdo do tonete mágico, a estuante sensibilidade da Sra. Monique Roland; Paris da intitulada insatisfação do Mediliani; Paris das manhãs eternas de Rênoir; Paris das bailarinas de Degas; Paris-outro de van Gogh; Paris dos volumes de tinta de Monet; Paris com medinettes sob o outono, e o estranho baiado das folhas mortas, levadas pelo vento frio; Paris dos nêvoeiros, unidos e algodoentos, precedentes ao inverno. Sim, era Paris e sòmente Paris...

O revolucionarismo de Debussy, tão prematuramente desaparecido, como, na pintura, o pionerismo impressionista dos chefes da Escola Francesa do último quartel do século dezenove e dos primeiros decênios da atual centúria, fazem meditar em quanto o mundo se transformou, hoje entregue, em grande parte, à penosa e agressiva histeria do jazz.

Em tôda a obra do inesquecível compositor, morto em 1917, há íntima contextura entre os movimentos, de maneira a permitir que o vigor dos trechos não altere e quebre a profunda capacidade melódica do autor, no intermediário desenvolvimento dos temas. Não nos assaltam estrondosos choques, colisões ou impactos. A partitura evolui e sobe do andante, no largo e, mesmo, do molto allegro da teenica, em perfeita coordenação, — ou com as sonoridades elegantes de um rio, fluindo cantante, pelo verde-glauco, da pradaria, ou com a gradativa imposição de movimentos mais poderosos. Avoluma-se, o veio d'água. Cresce. Encorpa. Expande-se. Desborda pela serenidade vegetal das várzeas, para se desgrenhar, mais adiante, em cascatas e desponhadeiros.

Ouvi, — sim, ouvi —, sob a chuva, o trinado crepuscular dos pássaros, em demanda do aconchegante agasalho de ninhos vasios, abandonados na cópa burguesa das árvores da rua. Debussy é tudo isso, em "Paris sous la pluie". Sòmente cerrando os olhos, tão desencantados de vislumbrarem as ácidas perspectivas de incompreensões, enquanto assistia a memorável interpretação da Sra. Monique Roland, por mim jamais assistida em melhor fôrma, em vista o motivo melódico, experimentando — estou certo disso —, tudo do quanto sentiu Debussy ao compô-lo, na alta harmonia afirmativa; no drama secreto de incertezas e indefinições, captando, estuante e surpreendente, o vida, em si, — estuante e impositiva — por vêzes hostil, e plácida também, mas sempre a vida, e só a vida. Na tela luminosa, ou neutra, de condições humanas profundamente diversas.

Recebido por Kennedy

Em audiência especial, realizada na Casa Branca, o Presidente John F. Kennedy recebeu o Governador Petrônio Portela Nunes do Estado do Piauí, que se encontra em visita aos Estados Unidos. Na ocasião foram debatidos assuntos relativos ao desenvolvimento econômico do Nordeste através da Aliança para o Progresso. No fato, o Presidente Kennedy, à esquerda, em palestra com o chefe do Executivo piauiense.

Padre afirma que a Igreja é pelas Reformas

RIO 29 (O E) — O padre Antônio Melo, de Pernambuco que lidera o movimento empenhado de pressão ao Congresso para que seja votada a reforma agrária, disse estar agindo de acôrdo com o pensamento da Igreja que no Brasil, é uma fôrça aliançada no que concerne as reformas essenciais a sobrevivência dos trabalhadores. Falando à imprensa carioca o padre Melo disse que a terra não nasceu, deve ser vendida ao preço pela qual Deus a vendeu. E assim, definiu a situação econômica social em que se encontra o Brasil: "Escandalize-se quem quiser, a verdade, é que não temos unidade nacional temos apenas, a consciência dessa unidade

Govêrno de Realizações

O vigário da paroquia, Frei Marcelo de Praça, dá a benção ao novo prédio escolar. No fundo, o governador Celso Ramos, o deputado Epitácio Bittencourt, o Prefeito Carlos Eduardo Faust, o Sr. Pedro Bittencourt e o Sr. Ibrahim Felipe Simão, Secretário de Estado Sem Pasta. (REPORTAGEM NA 8ª PAGINA)

Arinos de Volta

RIO 29 (O E) — O Senador Afonso Arinos, que chefiou a Delegação Brasileira à conferência de Genebra sobre o desarmamento chegará ao Rio na próxima 5.a feira. Viaja a bordo do navio Italiano Augustus.

Proclamado o estado de Emergencia na Jordânia

AMANN (Jordânia) 29 (O E) — Foi proclamado o estado de emergência em tôdas as zonas fronteiriças da Jordânia. Nessas regiões foi determinado o toque de recolher das 3 da tarde às 6 da manhã. Essa determinação será mantida até segunda ordem, segundo o monarca do interior da Jordânia Salen Maalli.

Arquiteto Catarinense vence Concurso

O Instituto de Arquitetos do Brasil-Departamento de São Paulo divulgou ontem o resultado do concurso para a escolha do melhor anteprojeto destinado à construção da nova sede do Clube XV, em Santos. A banca examinadora de certame, integrada pelos arquitetos Jaro de Castro Mello, Eduardo Corona e Roberto Aflalo, *conferiu o primeiro prêmio ao trabalho apresentado pelos arquitetos Pedro Paulo de Melo Saraiva e Francisco Petracco.* Além do premio de 1 milhão e 200 mil cruzeiros os vencedores assinaram o atrato para desenvolvimento do projeto, de acordo com a tabela de honorários do IAB.

N.R. O arquiteto Pedro Paulo de Melo Saraiva é catarinense, nascido em Florianópolis, filho do sr. Eurípedes Saraiva e de sua exma. esposa, sra. Auta G. Saraiva.

Assinale-se ainda, que o jovem arquiteto é hoje um e avêrno que abrangeu o Ginásio daquela cidade e também da Professora Yolanda Soares Tridapalli, em nome da Direção, Docência e alunos da Escola Normal e Ginásio São Luiz de Brasque, que da mesma forma agradecem e congratulam-se com o Governador Celso Ramos. Ainda em respecto aos convênios enviou telegrama ao Governador o Pe. Jordão Pesatti, Superior do Instituto de «Missões Contolatta», agradecendo a assinatura do convênio com o Ginásio do Rio D'Oeste.

Novos agradecimentos pelos Convênios

Continuam chegando de tôdas as partes do Estado manifestações de agradecimento e congratulações dirigidas ao Governador Celso Ramos pela assinatura dos Convênios Escolares que tantos benefícios têm trazido à juventude estudantil catarinense. Recentemente recebeu o Governador mensagens telegráficas do Diretor do Ginásio de Indaial, Prof. Mário Bonessi, dizendo da satisfação do corpo docente e discente daquele modelar estabelecimento ao ter notícia da assinatura de

« VAI ACONTECER NO DIA 2 DE MAIO! »

Acervo: Biblioteca Pública do Estado de Santa Catarina

CLUBE DOZE DE AGOSTO - 11 DE MAIO

IIª Festa de Confraternização da Sociedade Catarinense — Desfile Garotas RADAR: Graça, Beleza, Luxo e Elegância na Passarela Azul — Promoção do Jornal "O ESTADO" Organização Lázaro Bartolomeu — Pró-Campanha do Cimento da nova Sede do CLUBE DOZE

Emprêsa Editôra "O ESTADO Ltda.

Rua Conselheiro Mafra, 160
Tel. [illegible] — Caixa Postal 138
Endereço: Telegrafico ESTADO
Diretor
Nelson de Arruda Ramos
Gerente
[illegible] Fernandes de Aquino

Redatores
Antônio Fernando de Amaral e Silva — [illegible] de Mello — Pedro Paulo Machado

Colaboradores
Prof. Dr. [illegible] Filho — Dr. Osvaldo [illegible] Cabral — [illegible] Fernandes — Dr. [illegible] Abreu — Prof. [illegible] d'Eça — Mario Tolentino — Dr. [illegible] Leite da Costa — Dr. [illegible] — Walter Lacerda — Aury Martins de [illegible] — Lázaro Bartolomeu — Dimas [illegible] — Prof. Paulo Fernando de Araujo Lara — Hamilton [illegible] — A. Deixas Neto — Flavio Alberto de Almeida — C. Tamanini — [illegible] — Aderbal A. Thiago — Alberto Nahas e Mauro Borges

Representantes
Representações A. E. Lara Ltda.
Rio: GB: Rua Senador Dantas 40 — [illegible]
Tel: 22-58-24
São Paulo — Rua Vitoria [illegible] — sala 22
Tel: 34-2649
Rua Avenida — PROPAG — Rua do [illegible] — Sobreloja
Agentes e representantes em todos os municípios de Santa Catarina
Anúncios mediante contrato de acordo com a tabela em vigor.
ASSINATURA ANUAL — Cr$ 2.300,00
VENDA AVULSA — Cr$ 10,00
A Redação não se responsabiliza pelos conceitos nos artigos, assina

Imarui conta com mais dois Grupos Escolares...

(Cont. da 8ª pag.

[illegible] ainda está sendo ocupar, em especial [illegible] de dez [illegible] de Imarui, [illegible] do governo [illegible] mais possibilidades de instrução para as crianças de Canqueri."

FELICIDADE DO POVO

O segundo grupo leva o nome do prefeito João [illegible] Ribeiro. A oratória [illegible] o governador falou de sonho realizado [illegible] filhos de lavradores [illegible] o povo [illegible] do governador [illegible] que [illegible] Sem saber [illegible] destinos, procurando satisfazer o povo, inaugurou [illegible] ansiosa da população. Ali [illegible] que passou e continua a passar a sua vida [illegible] Santa Catarina, como Celso Ramos, tem um governo que faz a felicidade do povo e do Estado.

O deputado Epitácio Bittencourt, da de sua alegria em estar junto de sua gente e faz questão de afirmar que o atual governo não é o governo de facções, mas inteiramente voltado para o bem estar social da gente catarinense.

LINHA TRADICIONAL

Ao falar, era muitas [illegible] inaugurações, o governador Celso Ramos relembrou as palavras de o orador que o precederam, dizendo que a preocupação com a [illegible] e uma linha tradicional de sua família. Crianças com escolas [illegible] Lembrou a memória do [illegible] homenagem, eram metas prioritárias de sua administração. Acentua que o [illegible] mais bem compreendido e [illegible] da inauguração [illegible] mais felizes, [illegible] os que passa entre os professores que demonstram o mesmo entusiasmo pela tarefa de educação e esclarecimento de [illegible] crianças.

Fala da situação difícil do País, dizendo que o povo deve escolher o caminho certo, não o da direita e da esquerda, mas o caminho do Brasil.

ASSISTINDO OS MAIS NECESSITADOS

Depois de agradecer a recepção do povo e autoridade, municipais, o chefe do Poder Executivo fez uma referência toda especial ao Sr. Pedro Bittencourt. Após cumprimentá-lo por seu aniversário, que transcorria naquela data, o Governador Celso Ramos [illegible] os estabelecimentos foram construídos em apenas [illegible] iniciados que [illegible] passado. No flagrante, ao início da solenidade, quando se fazia ouvir o Hino Nacional.

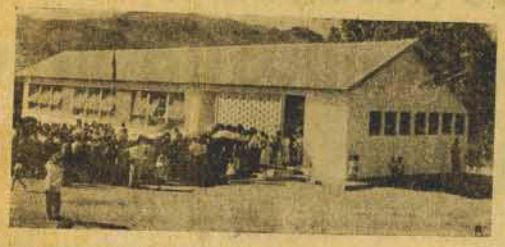

O grupo Escolar de Canqueri foi inaugurado na [illegible] oportunidade. Cabe-lhe acentuar que [illegible] nos [illegible] na [illegible] anos tem se [illegible] o município, [illegible] sempre [illegible] o apoio do governo não só pela data natalícia, mas também pelo espírito público demonstrado pelo aniversariante.

CORTE DA FITA E BENÇÃO

Após o corte da fita pelo governador e a benção dos prédios pelo vigário, [illegible] ocorreram demoradamente as dependências dos dois estabelecimentos de ensino, que tão assinalados serviços virão prestar à população em idade escolar de Canqueri e [illegible] de Fora, distrito de Imarui.

A GL.'. D.'. S.'. A.'. D.' U.' AUG.'. E RESP.'. LOJ.'. Simb.'. "JANUA'RIO CÔRTE"

Edital de Convocação

Convocamos os Ir.'. do q.'. no gôzo da plen.' moc.'. e dos seus direitos, para o sess.'. esp.'. de el.'. para preenchimento dos cargos do adm.'. da loj.'. dos representantes à sob.'. assembl.'. Legisl.'. fed.'. da ord.'. e pod.'. assembl.'. est.'. para o período de 1963 a 1965 a realizar-se dia, 3 de maio de 1963 de r.'. V.'., às 20 horas, no seu templ.'. prov.'. à rua Vidal Ramos Nr.'. 80, neste or.'.

Or.'. de Florianópolis 26 de abril de 1963.

E.'. A.'. S.'.
Secretário

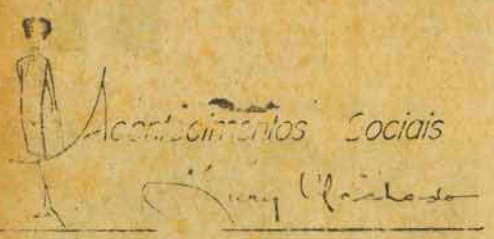

1 — Sábado reuniu o mundo social elegante da cidade, no Quiosque Palace, para o coquetel [illegible] as [illegible] dia 25, [illegible] do Desfile Blagi [illegible] do Clube Doze de Agosto.

2 — Movimentado Torneio com valiosos prêmios [illegible] no salões do Clube Doze de Agosto, [illegible] do Clube Seminário.

3 — Na cidade de Lages realizou-se no dia 20 [illegible] a cerimônia religiosa do casamento de Maria Helena Remor e Carlos Alberto Setti.

4 — Sábado no Jardim do Palácio Itamarati, mais uma festa de elegância e simpatia, promoção da Jovem Redonhão Câmara, sob o [illegible] patrocínio da [illegible] Maria Teresa Fonseca Goulart. Noventa Debutantes [illegible] em [illegible] do lado dos clares [illegible] pelo sr. Ricardo Martins.

5 — Completamente [illegible] a reunião [illegible] Anaenéstro de Direito Delfin Peixoto Filho [illegible] que circula de Aero Willys e muito bem acompanhado na cidade de Itajaí.

6 — Com Dimas ao piano, Escorinho na bateria e Zequinha no seu violão, à [illegible] do Quiosque Palace na noite de sábado, após o coquetel [illegible] com gente do "Sociedade" numa movimentada e elegante reunião. O cidadão da ancoragem: Srs. Srs. Newton d'Avila, Ministro [illegible] d'Aquino, Deputado [illegible] Hulse e esposa, Srs. e Srs. Dr. Paulo Bauer Filho, Clemente Dr. Vieconti e Srs. Dr. Laerte Lichaves, Srs. e Srs. Dr. Zeno Gonzaga, Antônio Cruz Lima e Sra. Cunha Rosa Cidade, Dr. Antônio Peixoto, Dr. Raul Schmitt e Srs. Silvio Hoepcke, da Sílva, Luiz Alberto Cavalcante Santos, Marcos Rodrigues, Marília Medeiros, Tânia Fialho, Dr. Paulo Pereira Oliveira, Paulo Heliodoro Mata, Dr. Vilela Coelho Oliveira, Zélia Dockes, Ernesto Augusto Neves, Dr. Nelson Lima, Teixeira Nunes, Sr. e Sra. Marco Coyes, Dr. Mário dos Reis, Helena Bastos, Julio Gonçalves, Filho, Carmem Lucia Cruz Lima, Graciela Celal Pereira, Gerson Alberto Pereira, Maria Aparecida Simão, Benedito Cunha, Dr. Felix Schaeffer e Sra. Luiz Henrique Tancredo Jones Cabral em [illegible] da Deputada.

Destaque Maria da Graça Neves, Dr. José Arceu e Sra. Lucia d'Avila, Luiz F. Vincenzi, José Maria [illegible] Rosa [illegible] cidade [illegible] seu Show agradável e elegante e [illegible] assistência, que foi encerrada [illegible] 6 da manhã.

7 — Num almoço no restaurante do Querência Palace, [illegible] o Dr. Arthur Pereira Oliveira e esposa.

8 — O Sr. Roberto Luz recebeu convidados na sua ilha para uma [illegible] animada pelazada.

9 — Em Videira, o casal [illegible] Dr. Francisco [illegible] Gonçalves [illegible] Dr. Zeno Gonzaga (Cloril).

10 — Nelson Mendes e Elizabeth Bauer Jungk, também participaram [illegible] a festa do Quiosque Palace.

11 — Presidente do Rio de Janeiro a [illegible] Ruth Lenzi.

12 — Em sua beira [illegible] residência a [illegible] Pedro Bittencourt [illegible] grupo de senhoras [illegible] sociedade, para [illegible].

13 — [illegible] 15 horas na [illegible] elegante residência [illegible] Maria Helena Bastos.

14 — [illegible] na [illegible] Universidade [illegible] Edith Gomes Ramos, Primeira Dama do Estado.

Notícias da Prefeitura

O Prefeito em exercício, Waldemar Vieira, tendo em vista o 50º aniversário de Gruta da Trindade a ocorrer dia 1º de maio, [illegible] a recuperação da Estrada da Gruta, no [illegible] distrito da Trindade, [illegible] seguindo também a [illegible] da ELFPA no período de levar a iluminação pública até aquele vencendo local.

Na rua Almirante Lamego, nas proximidades da Praça do Mártir, onde [illegible] prescindível de um [illegible] estava [illegible] tranquilidade [illegible] sido em perigo [illegible] [illegible] recuperação [illegible] rua.

No setor da limpeza pública, a Prefeitura está [illegible] a capina das ruas, tendo também adquirido novo caminhão para o lixo domiciliar.

Está sendo concluída [illegible] grupos das paredes do [illegible] da Avenida Hercílio Luz e em estudos a reforma da pavimentação do [illegible].

O Prefeito está estudando o pedido de concessão de tarifas 80% fornecido às Empresas de Transportes Coletivos da Capital.

A Prefeitura iniciou o calçamento da rua Marechal Guca D'Eça (Chapeco Molendo).

Dr. Aloísio Monquilhott

CLINICA DENTARIA

Tratamento das afecções da boca em adultos — ortodontia pelos métodos clínicos e cirurgia. Confecção de próteses parciais, e totais.

Atenda de 2ª a 6ª feira das 8 às 12 horas e das 15 às 19 horas, aos sábados pela manhã.

Exclusivamente com hora marcada.

Consultório: Edifício Ju[illegible]

SABOROSO? SÓ CAFE ZITO

E' Sensacional Festa de Aniversário da CLAU

DURANTE TODO O MES DE MAIO

Em comemoração ao transcurso de seu primeiro ano de inauguração de 24-4-62 a 24-4-63, está oferecendo a sua numerosa e distinta clientela vantagens excepcionais.

Descontos de até 30% nas compras à vista ou a prazo sem entrada e sem acrescimo. E ainda mais: concorre a brindes no valor de Cr$ 45.000,00, além destes [illegible]

PRÉMIOS FABULOSOS:

UM AUTOMÓVEL VOLKSWAGEM
UM REFRIGERADOR BRASTEMP
UMA MAQUINA DE COSTURA ELGIN
UM FAQUEIRO COM 24 PEÇAS
UMA BATEDEIRA WALITA

que correrão pela última extração de junho da Loteria Federal, e ainda mais um prêmio no valor de Cr$ 25.000,00 por mês de acôrdo com a carta patente, N.º 180. E é muito fácil ganhar: cada parcela de pagamento de Cr$ 3.000,00 dá direito a um cupão numerado que estará concorrendo a todos êsses valiosos premios.

———oOo———

E VEJA QUE DESCONTOS:

Tecidos	desconto até 30%
Vestidos de Toilete	desconto até 30%
Blusas de Buclê, etc.	desconto até 25%
Blusas de Verão	desconto até 20%
Malhas	desconto até 25%
Vestidos para Meninas	desconto até 15%
Artigos de Nylon	desconto de 15%
Roupas de cama em geral	desconto de 10%
Artigos para Cavalheiros	desconto de 10%
Calçados	desconto de 10%

———oOo———

NÃO PERCA Esta excepcional vantagem que CLAU lhe oferece.
NÃO PERCA A oportunidade de comprar muito com pouco Dinheiro.
NÃO PERCA Esta oportunidade de habilitar-se a ganhar Brindes e Prémios Simplesmente Fabulosos.

É realmente uma Festa de Verdade — Jamais houve igual no Comércio Florianopolitano.

... CLAU Defronte aos Correios, no Estreito

Acervo: Biblioteca Pública do Estado de Santa Catarina

COLABORE COM O SEU PAIS DECLARANDO HONESTAMENTE OS SEUS RENDIMENTOS — AJUDE A CONSTRUIR A GRANDEZA ECONÔMICO FINANCEIRA DA NAÇÃO PAGANDO NOS PRAZOS MARCADOS O SEUIMPOSTO DE RENDA.

Nossa CAPITAL

ORVALDO NEU

UM DOMINGO DE SOL E DE ALEGRIAS — A população florianópolitana viveu domingo um dia cheio de emoções e de alegria, dividindo sua atenção pelos diversos setores culturais e esportivos ouvindo notáveis conferências de homens cultos e professores respeitáveis pelo seu saber e sua inconfundível competência no trato com os assuntos mais discutidos e atuais de nossos dias.

Pela manhã os estudantes universitários movimentaram a cidade com a festa das cóleiras e que atraiu enorme concorrência de curiosos que encheram as ruas centrais e Praça 15 e adjacências.

Ao mesmo tempo "transistor" e rádios em grande número irradiavam a sensacional regata Pan Americana de Remo, transmitida pelo Diário da Manhã, numa emocionante e competição remística, onde o Brasil estava representado pelo Club de Regatas Martinelli desta capital.

Vencendo todas as maiores perseguições como por exemplo a de retirar o nosso Clube do pareo de honra devido a uma pretenção descabida de um artilheiro mandão, que por lá estava, sendo necessário a intervenção do Govêrno Federal posto ao por da injustiça que se queria praticar, a guarnição martinelino foi melhor a guarnição do Brasil, sagrando-se vice-campeão, destacando-se e colocando-se em segundo lugar entre poderosos e adestradas guarnições estrangeiras como as dos Estados Unidos e Argentina.

Outraram nós e eno tenzir o sulcro do última ratição e que não foi possível diante da reacção pronta e energica que logo se fez sentir diante da clamorosa injustiça.

A ma vontade a inveja, o ciúme de muitos brasileiros o que se alia a crassa ignorancia de outros que formam uma grande alo de patricios inconscientes que tudo fazem para menosprezar em a Capital do Estado de Santa Catarina. Não é por outra razão que um carioca perguntou a um ilheu no Rio, si era verdade que os moços em Florianópolis requentavam as nessos praias de banho... Diante de tanta barricie o resto é fácil de se compreender.

General Djalma da Silva Cravo

Recente decreto do Sr. Presidente da República, usando na Pasta da Guerra, promoveu ao posto de General de Brigada e transferiu para a Reserva de 1ª Classe com os proventos do posto de General de Divisão, o ilustre Coronel DJALMA DA SILVA CRAVO que, há mais de um ano vinha exercendo as elevadas funções de Comandante da Guarnição Militar de Florianópolis e a Chefia da 18ª Circunscrição de Recrutamento.

Ante-ontem aquele Militar passou o Comando da Guarnição ao Major BENHOUR DE CASTRO ROMARIZ. Que, interinamente vem Comandando o 14º Batalhão de Caçadores, e a Chefia da 18ª Circunscrição de Recrutamento ao nosso prezado conterrâneo Major AYRTON CAPELA, de tradicional família catarinense.

Na oportunidade da passagem de Comando e da Chefia o General Djalma da Silva Cravo foi alvo de significativas homenagens de apreço e do reconhecimento aos relevantes serviços que prestou ao Exército e à Pátria durante mais de 35 anos de serviços.

Nascido a 6 de abril de 1909 verificou praça a 29 de março de 1928, fazendo, além do Curso da Escola Militar, o de Aperfeiçoamento de Oficiais e o da Escola de Educação Física. Com uma brilhante folha de serviços, deixa o Exército ativo ostentando a Medalha de Ouro por contar mais de 30 anos de relevantes serviços à Pátria, e depois de haver exercido relevantes funções que patentearam o seu acendrado espírito de sacrifício, capacidade de trabalho, vasta cultura geral e devoção ao cumprimento do dever, sendo por estas qualidades aliadas às de caráter e de coração, muito estimado e gozando de alto prestígio entre Chefes e Comandados.

Transferido para a Reserva a pedido, o ilustre Militar ao se despedir o fez dizendo em seu Boletim de passagem de Comando e de Chefia, entre outras palavras, as seguintes:

— "Hoje, mais do que nunca, o BRASIL atravessa dias decisivos para sua sobrevivência como Nação Livre e Soberana, quando alguns filhos seus, possivelmente mal avisados, ou talvez mal intencionados, ao solido de doutrinas exóticas, contrárias à formação religiosa e moral do Povo Brasileiro, procuram, por todos os meios, solapar a estrutura social e moral sob que se sente a organização da Pátria Brasileira. Não há organismo não há sociedade que resista à falta de coesão de seus elementos constitutivos e as Forças Armadas, que tem como obrigações constitucionais precípuas a manutenção da ordem interna, da soberania nacional externa e da integridade territorial, mais que a qualquer outra organização, aquela coesão é necessária e imprescindível por quanto é baseada no patriotismo, na disciplina, na lealdade e franqueza de seus membros, na obediência dos preceitos legais e no respeito mútuo entre superiores e subordinados, no espírito de sacrifício e desinteresse pelas riquezas materiais que repousam aquelas condições "sine qua non" pela integralização, reconhecendo a existência do Estado Brasileiro.

O Povo Brasileiro, honesto e trabalhador, confia em que suas Fôrças Armadas unidas, coesas e disciplinadas, saberão manter e cumprir aquelas condições constitucionais, para o BRASIL realizar o brilhante futuro que lhe está reservado na evolução da humanidade."

Nesta oportunidade e no revistar tal fato O ESTADO sente-se no dever de felicitando o General DJALMA DA SILVA CRAVO pela justa recompensa de tantos e tantos anos devotados ao Serviço Ativo do Exército e à Pátria formulando melhores e mais sinceras votos de felicidades no progresso do lar, quanto a sua Exma Família, com a proteção de Deus.

Parabens pela justa promoção e esta alta recompensa e felicidades no descanso merecido em Curitiba, em cuja cidade à Rua Amintas de Barros n. 1059, reside o ilustre Cabo de Guerra.

CHOCOLATE SUPERIOR MEIO-AMARGO
NESTLÉ
NESTLÉ faz o melhor chocolate do mundo
Experimente-o ainda hoje

AÇÃO MARIANA

O Conselho Federativo da Congregações Marianas de Brasília aprovou manifesto condenando o comunismo e a ameaça cubana. Diz a certa altura:

"Neste trágico momento por que passa a humanidade, são deveras lamentáveis as manifestações de conhecidos agitadores que se qualificam de intérpretes da opinião pública e procuram, a todo custo, dar a impressão, principalmente no exterior de estar o povo do Brasil contrário às medidas de autodefesa em boa hora adotadas pelo Governo dos Estados Unidos da América do Norte"

E mais adiante:

"Seria bom que os defensores dos mísseis russos (que ainda existem em Cuba — que, serão inevitàvelmente para destruírem povos da pátria em caso de guerra — não ri-os que são de não ferirem o Direito Internacional meditassem um pouco nos métodos usados pela Rússia para manter colonizados os seguintes povos, outrora nações livres e soberanas: Ucrânia, Bielo-Rússia, Cáucaso, Rutênia, Geórgia, Armênia, Azerbeijan, Idel-Ural, Cossáquia e Turquestão (nações essas incorporadas ao território soviético) Polônia, Hungria, Bulgária, Romênia, Tchecoslováquia, Estônia, Letônia e Lituânia e ainda a Alemanha Oriental e uma ministro-o outra da República e a infeliz Cuba de nossa Américo."

COLUNA CATÓLICA

Amilton Schmidt

Reconhecimento

Só nos destes, Senhor, luzes e grandiosidades
Esperanças e esplendor
No Vosso Imenso Onipotente,
Eterno e grandioso Amor,
Na profusão da graças de que nos cumulais;
Há belezas nas terras,
No azul das nas mares.
Nas cidades e serras,
Ne balouçar dos palmares!

Porque Vós só nos destes tudo o que é bom
E justo, nobre e ardente,
Nem de longe, Senhor,
Podemos, siquer avaliar
As maravilhas de Vosso Amor
Incomparavel, exuberante e incandescente.
Tanta coisa bonita!
Quando orvalho em matrizes
Lá na aldeia catita,
Quantos lares felizes!

Senhor, não espalhastes ódios,
Nem males, nem guerras
Mas, com que graça e beleza,
Fizestes brilhar os lírios nos campos.
Com que fórma e leveza
Surgem, ao escurecer,
Os gentis pirilampos!

Vosso supremo poder, infinito e majestoso, aparece
Desde o raiar do dia
Que festivo, amanhece
Até o primoroso pôr do sol,
Que, na harmonia da hora crespuscular,
Na oração da Ave-Maria,
Serenamente anoitece!

E à Vossa semelhança fizestes o homem, Senhor.
Sua alma tem a fôrça que perdure,
E sem temer a desventura,
Achegando-se a Jesus,
Terá na outra Vida
A visão da Eterna Luz.
Fazei, o Senhor,
Que em nossos corações
Em celestes aspirações,
Brotem raízes de Vosso Amôr!

Epólis, março 62.

Helena Caminha Borba

Dr. SANDRO MASCARENHAS
CIRURGIÃO DENTISTA
Ex-Estagiário do Hospital Naval em Cirurgia e Clínica de bôca. Modernissima consultório futurama — Cadeira cirúrgica — Alta e baixa.
Rua Bittencourt Silva Pa. 14 Telefone: 3382
CHACARA DO ESPANHA

REX-MARCAS E PATENTES
Agente Oficial da Propriedade Industrial
Registro de marcas, patentes de invenção, nomes comerciais, títulos de estabelecimento, insígnias, frases de propaganda e marcas de exportação.
Rua Tenente Silveira 29 — 1º andar —
SALA 8 — (ALTOS DA CASA NAIR — FLORIANO'

O menor salário jamais pago por sua empresa é o com do trabalho especializado de uma simples Tec Key. Experimente, com as facilidades oferecidas pela Burroughs. V. tem dez meses para pagar a sua Tec Key, que nesse período custará apenas Cr$ 530,00 por mês, ou seja, Cr$ 15.900,00 por mês. E depois, trabalhará de graça!

Mas a vantagem extraordinariamente econômica não é a única vantagem da Tec Key, que mais, dinamiza e aliviação darrasa, com rigorosa exatidão. Que seja só a sua Tec Key funcionará com aquela perfeição conhecida na fábrica através de duas horas de qualidade.

A somadora Tec Key acelerará seus trabalhos de cálculos, evitando perda de tempo e são perfeitos.

Burroughs Tec Key
— a única máquina de somar 100% brasileira

Burroughs do Brasil S. A.
Concessionários
LOJAS PEREIRA OLIVEIRA
R. Trajano, 23 — FLORIANO'POLIS

CINEMAS - Cartazes do Dia

CINE SÃO JOSE
Às 8 horas
Às 8 horas
Rock Hudson
Gina Lollobrigida
Sandra Dee
— em —
QUANDO SETEMBRO VIER
— PanaVision — Technicolor —
Censura: até 6 anos

Cine RITZ
Às 9 e 8 horas
Kurwin Mathews
Jo Morrow
— em —
AS VIAGENS DE GULLIVER
Superdynamation-EastmanColor
Censura: até 5 anos

Cine ROXY
Às 8 horas
Às 2 horas
Pierre Trabaud — Gisel Espetto
— em —
AGUIAS INDOMAVEIS
— Censura: até 14 anos —

BAIRROS

Cine GLORIA
Às 8 horas
John Wayne
Stuart Whitman — Ina Balin
— em —
OS COMANCHEROS
— PanaVision — Technicolor —
Censura: até 14 anos

IMPERIO
Às 8 horas
Jean Gabin — Renée Faure
— em —
SATAN E A MULHER NUA
— Censura: até 14 anos

CINE RAJA
Às 8 horas
Totó — Anna Magnani
— em —
BANDIDO APAIXONADO

O SESI HOMENAGEARA' OS OPERARIOS NO DIA 1. DE MAIO

O SESI por intermédio do Núcleo Regional de Florianópolis, homenageará aos operários da Capital, no dia 1 de maio fazendo realizar 6 sessões cinematográficas em todos os cinemas da Capital e do Estreito, fazendo distribuição de valiosos brindes e bombons ofertados pelos srs. empregadores.

São os seguintes os horários dos cinemas:

Cine São José — Uma Sessão às 9.00 horas — Cine Ritz — duas Sessões — uma 9.45 e a outra às 13.30 — Cine Glória, duas Sessões uma às 10.30 e a outra às 14.00 horas — Cine Império — Uma Sessão, às 10.45 horas.

Acervo: Biblioteca Pública do Estado de Santa Catarina

A. GONZAGA
INCORPORAÇÃO IMOVEIS VENDA
TRAJANO 12 - SALA 7
FONE 2450 - FPOLIS - SC

CASA — RUA TIRADENTES esquina com a Av. H Luz — 3 quartos demais dependências.

RUA CAETANO COSTA 155 esquina F. Neves — Estreito — Casa de madeira 6x8m sendo banheiro de ijjolos — terreno 15x40

RUA CONSELHEIRO MAFRA — Duas casas n. 109 e 111 ótima oportunidade.

RUA TOBIAS BARRETO 22 — Estreito — Confortável casa de material perto da praia.

COQUEIROS — Rua São Cristóvão ao lado da Igreja — Casa de 4 quartos — 3 salas — cozinha — terreno de 11.550m2.

ESTREITO — Vila Florida n. 1 fundo F. Neves com 3 quartos sala — cozinha — banheiro — agua e luz.

RUA 14 DE JULHO 953 — Estreito saida da ponte quem segue para Coqueiros. Casa e terreno com 782 m2.

RUA FRONTINO C. PIRES N. 32 — casa de madeira pagamento parte à vista, resto acombinar.

TERRENOS

LOTE na Av. Rio Branco — Venda de ocasião.

LOTES no final da Bocaiúva e inicio da Frei Caneca — localização Ideal.

COQUEIROS — Rua Juca do Loide, lote bem situados.

ESTREITO — Alto da Visão.

BARREIROS — Vários lotes

FLAMULAS

Confecciona-se qualquer quantidade, na melhor qualidade e menor preço
Ed Zahia — 7.o andar apto 701 Fone 2494

TERRENOS A VENDA
Rua Tiradentes 53 — Florianópolis
VENDE-SE

Vários lotes próximos ao Grupo Irineu Bornhausen — Estreito.
1 — lote 26x22 — Jardim Atlântico — Barreiros (Bem próximo a Estrada Federal).
1 lote 12x30 ao zona balneário de Camboriú próximo à sede do lote Clube.
1 — lote 10x30 no zona balneário de Camboriú próximo a sede maritima do lote Clube.
1 lote 15x30 no Vila Pompéia — Curitiba.
1 lote com a A'rea de 700 mts2 junto ao Hospital Protestante em Blumenau.
1 lote 14x30 junto à Fundição Tupy, Joinville
1 lote 22x31 em Pilarzinho, Curitiba

COMPRA-SE.

Uma casa próximo ao centro de Fpolis, até 2.500.000'00.
Uma casa até Cr$ 1.000.000,00, próximo ao centro de Fpolis.

Universidade de Santa Catarina
Departamento de Administração Central
Divisão de Material
EDITAL N.o 7-63
Concorrência Pública N.o 7-63

Concorrência Pública nº 7/63 de 19-04-63 à 14-05-63, para o fornecimento dos seguintes materiais:

I Carteira de estrutura tubular, com tampo de madeira de óleo amendoim ou marfim, medindo 0,65 de largura, 0,38 de altura e 0,78 de comprimento Unidade Uma Quantidade 80

II Cadeira de estrutura tubular com assento e encosto anatômico, de madeira de óleo, amendoim ou marfim Unidade Uma Quantidade 80

III Mesas de madeira de óleo, amendoim ou marfim com uma gaveta na lateral direita, medindo 1,10 x 0,65 x 0,78 Unidade Uma Quantidade 3

IV Cadeira de madeira de óleo, mendoim ou marfim com encosto côncavo e assento anatômico, devendo formar o conjunto com as mesas acima enunciadas. Unidade Uma, Quantidade 3

Divisão de Material, em 19 de Abril de 1963

Josué Fortkamp, DIRETOR

Concorrência PUBLICA nº 7/63

PERDEU-SE

Uma pulseira de ouro, com berloque, nos seguintes trajetos:

Rua Melo Alvim, Catedral Metropolitana e, Colégio Coração de Jesus.

A quem a encontrou, pede-se entregar nesta redação que será régiamente gratificado.

RA'DIO PATRULHA- SOCORRO POLICIAL DE URGÊNCIA TEL. 3911

Pelos Municípios
Noticias de Lajes

Escreveu: Nelson Brasscher
(Cortezia da Tac-Craseiro do Sul).

De acordo com informação do 2º Bti. Rdv., a incorporação do contingente do 2º (Grupamento B) de 1963, foi adiada a maio para Julho do corrente ano. Em consequência passaram a vigorar as seguintes novas datas para apresentação no 2º Batalhão Rodoviário: — as designadas para incorporação no 2º Bti. Rdv. — dia 5 de Julho, os conscritos procedentes dos municipios de Sã Joaquim, Urubici, Bom Retiro, Itaporanga Rio do Sul, Lontras, Trombudo Central e Pouso Redondo; dia 9 de Julho, os conscritos procedentes dos municipios de Lajes, Anita Garibaldi, Campo Belo do Sul e São José do Cerrito; os designados para incorporação no Batalhão de Policia do 1º Exército (Rio de Janeiro-Guanabara): — dia 2 de Julho, conscritos de todos os municipios tributários do 2º Batalhão Rodoviário.

Foi eleita e empossada no dia 4 p. passado a nova Diretoria da Academia "Frei Veloso" região do Colégio Diocesano de Lajes para o período compreendido entre 1963/1964 e que ficou assim constituida: — Presidente, Raul dos Santos Fernandes; 1º Secretário, Clena Francischelle; 2º Secretária, Yolan da Rech; 1º Tesoureiro Rogerio Rudorf e 2º Tesoureiro, Harry Westphal. Daqui desta coluna desejamos feliz gestão a nova Diretoria.

Esta semana convidados que foram pelos Srs. Ervin Matos e Carlos Macedo estivemos fazendo uma visita a construção da nova sede da Associação dos Escoteiros de Lajes. Trata-se de uma ótima construção no Bairro da Varzea nas imediações do Clube de Caça e Tiro "Luiz Ramos Borges", que é uma doação do Rotary Clube Lajes-Centro a nossa organização dos escoteiros de Parabens Rotary Clube Lajes-Centro e parabens escoteiros de Lajes.

O Presidente da Republica baixou decreto, na pasta da Guerra, agraciando, com a Medalha Militar de Ouro de "Bons Serviços" prestados ao Exército, por mais de trinta anos, ao Cel. da Armada de Engenharia Antonio Andrade de Araújo, que, por três anos, comandou o 2º Batalhão Rodoviario e atualmente se encontra servindo no Corp. Permanente da Escola Superior de Guerra.

Por comunicação que recebemos do Inspetor Regional de Educação Sr. Wilson Cesar Fornari, aquela Repartição passou a adotar o horário de inverno que é o seguinte: — de 2a. a 5a. feira — das 13 às 18 horas e aos Sabados das 7,30 horas às 13,00 horas.

Por intermédio do Serviço de Relações Publicas do 2º Batalhão Rodoviario o Ten. Cel. Carlos Henrique Rupp participa ao grande número de amigos que deixou em Lajes seu novo endereço: à Rua General Ribeiro da Costa, 114 — Apto. 102 — Leme — Rio de Janeiro. — Guanabara onde sentir-se-á honrado em recebê-los. O cel. Rupp encontra-se prestando serviços no Estado Maior do Exército.

Domingo passado tivemos no Estádio "Vidal Ramos Junior embate futebolistico entre as equipes do Agua Verde de Curitiba e Guarany local o escoteiro. Final de 2x2.

O Clube de Caça e Tiro "Luiz Ramos Borges" dia 21 p. passado inaugurou as novas dependências de sua Churrascaria construida toda de material. Ao ato compareceram as autoridades civis e eclesiasticas. Ao meio dia foi servida suculenta Churrascada muito bem feita pelos mestres do Churrasco de Lajes Srs. Dante Marotto, Armando Ramos e Mario Lucena. Compareceu também ao Churrasco grande número de associados que lotaram completamente as dependências daquela querida sociedade lageana. Daqui desta coluna queremos cumprimentar os abnegados Diretores de Caça Srs Dante Marotto e Armando Ramos e demais colegas de Diretoria pelo dinamico trabalho da Diretoria que dia a dia melhora aquela tradicional sociedade lageana, dando assim completo conforto ao seu elevado número de sócios.

Universidade de Santa Catarina
Departamento de Administração Central
Divisão de Material
EDITAL N.o 8-63

CONCORRENCIA Nº 8/63
Proposta para o dia 20 de maio de 1963

Item	Discriminação	Unid.	Quant.
	Concorrência Pública nº 8/63 — 23-4-63 à 20-5-63, para compra de máquinas impressoras, para uso da Reitoria da Universidade de Santa Catarina, sito à rua Bocaiuva nº 60, nesta Capital. De ordem superior comunico aos interessados que se acha aberta Concorrencia Pública, para aquisição dos seguintes materiais:		
1	Máquina impressora automática, plana, permitindo passagem de papel no formato de 40x56cms. com área de 37x56cms.	uma	1
2	Máquina impressora automática, com distribuição cilindrica, para formato de papel medindo 26x35cms	uma	1
3	Máquina impressora de marginação manual, distribuição cilindrica, movimento do padrão sob eixo permitindo introdução de papel em formato de 27x51cms., com área de impressão de 33,5x48,5cms	uma	1
4	Guilhotina semi-automática com luz de corte de 83 cms., permitindo corte do pilha de papel de 11,5 cms., com duas facas de aço	uma	1
5	Máquina de grampear papel, permitindo extração de grampo da largura de 14 mm	uma	1
6	Máquina para picotar papel até 66 cms. de picote, movimentada a pedal, com pente reforçado	uma	1
7	Máquina de mesa para furar papel, uniformizada com brocas rotativas	uma	1
8	Máquina de tirar provas, com formato de 44x84 cms com rolo grande coberto de feltro	uma	1

Divisão de Material, em 23 de abril de 1963

José Fortkamp, Diretor

INSTITUTO DE IDIOMAS YA'ZIGI

O INSTITUTO DE IDIOMAS YAZIGI comunica a todos os interessados que já estão abertas as matriculas para o CURSO DE CONVERSAÇÃO EM INGLES para quaisquer do três Estágios, oferecendo horários adequados nos periodos da manhã, tarde e noite.

Outrossim, comunica aos alunos vigentes que o reinicio das aulas será na semana em curso, obedecendo aos horários já estabelecidos.

Melhores informações na Secretaria do Instituto no horário das 9 às 11 horas e das 15 às 20,45 horas de segunda à sexta feira e aos sábados das 9 às 10,30 horas.

Florianópolis, 4 de fevereiro de 1963
A DIREÇÃO

Curso Preparatório Continente
CURSOS ESPECIAIS
PARA PROFESSORES
DE DATILOGRAFIA
AULAS PARA CONCURSOS
ARTIGO 91 (GINA'SIO EM UM ANO)
PRE-GINASIAL ADMISSÃO DURANTE O ANO
DATILOGRAFIA

— Baseado nos mais modernos processos pedagógicos.
— Dirigido pelo:
— PROF. VICTOR FERREIRA DA SILVA
— Entendido com máquinas novas
HORA'RIOS: DIURNOS e NOTURNOS
Faça sua inscrição à Rua Dr. Fúlvio Aducci nº 24 de Maio, 748 — 1. andar.
ESTREITO FPOLIS

GOSTA DE CAFÉ?
ENTÃO PEÇA CAFÉ ZI

ATENÇÃO
Transportes de mudanças

Mudanças locais ou para outras cidades. Serviços de mudanças.
Não é necessário o engradamento dos móveis.
Informações à rua Francisco Tolentino, nº 34 — fone — 3805.

A HORA PRESBITERIANA

Ouça todos os domingos pela Z-Y-T 23 Rádio Anita Garibaldi de Florianópolis.

A HORA PRESBITERIANA... Agradecemos a sua sintonia.

RADAR na SOCIETDADE
LAZZIO NETOLOMEU

A bonita Sara Regina Ramalho Silva, Garota Radar, que no próximo dia onze na passarela azul do Clube 12 de Agosto representará a nossa Capital.

OCUPEM

As dez horas, na Associação Santa Catarina de Reabilitação, o Dr. Darcio Garcia médico neurologista, foi empossado nas funções de Diretor do Centro de Reabilitação, funcionário pela Primeira Dama Da. Edith Gama Ramos, que participou do Governador acompanhada do governador Celso Ramos, presidindo a mesma. O ato foi pelo Prefeito Sr. Elias Lins. Estiveram presentes as dinâmicas legionárias e o colunista a convite de da. Edith

ACABO

de receber uma carta do Vereador Kurt Zadrosny de Birmenau, Diretor da Artex S.A., comunicando que enviou pela Empresa Catarinense quinze jogos de toalhas, com seis peças oferecidas as Garotas Radar que participarão na 2a. Festa de Confraternização da Sociedade Catarinense, dia onze próximo no Clube 12 de Agosto. Agradecemos a gentileza do ilustre homem público da Capital Econômica de Santa Catarina.

CONFORME

divulgamos em primeira mão que um município estava organizando um movimento para lançar o nome do Dr. Aderbal Ramos da Silva candidato a governador em 65. Três dias depois acontece no Município de Jaraguá do Sul

EM BRUSQUE

ontem, o Dr. Fernando de Oliveira, Secretário da Saúde, acompanhado do Ministro Raul Schaefer, a serviço de sua Pasta, naquela cidade.

E' ESPERADO

nesta Capital, o Senador Irineu Bornhausen, que permanecerá alguns dias na cidade.

NO QUERENCIA

o Sr. e Sra Ivan (Conceição) de Mattos, escutaram as bonitas melodias executadas pelo pianista Dimas.

O GRUPO ESCOLAR

Modêlo "Barreiros Filho" tem se destacado muito pelo interesse de suas professoras e Diretora. A pedagoga que é o futuro da nossa nova geração, está de parabens.

DA. EDITH

Gama Ramos, na quinta feira, do novo proximo vai reunir as legionarias da Associação "Santa Catarina" de Reabilitação no Palácio Agronômico. Reunião de Confraternização.

DEIXOU

a Presidência do Centro de Estudos Penais, o dinâmico, academico-Jornalista, Amaral e Silva, passando as funções ao academico Edson Nelson de Ubaldo, na II Semana Catarinense de Estudos Penais, que encerrou com sucesso.

AS ALUNAS

do Primeiro Ano Científico do Colégio Coração de Jesus, estão se reunindo para organizar a "Operação Pobreza. Subirão nos morros para levar mantimentos roupas e etc, aos necessitados. Os meus aplausos pelo simpático gesto.

REUNIRAM-SE

sabado no Querência, os casais: Industrial Adriano (Anita) Schaefer (Brusque), Engenheiro Agronomo Felix (Telma) Schaefer; Engenheiro Civil Vitor (Maria Candida) Schaefer; Ministro Raul (Lucia) Schaefer. Na reunião comentavam a bolsa de estudos do Dr. Vitor Schaefer, que foi contemplado pelo govêrno francês.

O PREFEITO

Wildefinar Vieira, não atenderá as exigências das Empresas com a tabela de aumento que apresentaram. Vai apresentar uma proposta que está em estudo. Na minha opinião é justo que se dê um aumento razoavel. Absurdo, Não! O Prefeito está agin do como deve, visando os interesses da empresa sem tambem de publico que não pode ser prejudicado.

O CLUBE NA'UTICO MARTINELLI

sagrou-se Vice-Campeão do Panamericano, representando o Brasil, na mais dificil prova de remo naquela competição. Honram os catarinenses e glorificam os brasileiros pela maravilhosa conquista. Vamos aplaudir os nossos rapazes na chegada que está marcada para a proxima quinta feira.

FOI

a pique o navio Siderurgica Now, carregado de carvão, a duas milhas perto do Pôrto de Imbituba. O barco que aguardava a maré alta para ser rebocado pela Corveta Ancastura, foi surpreendido por uma forte ressaca, que brandou-lhe ao meio. A Marinha de Guerra, através do 5.o Distrito Naval, prestou todos os socorros a guarnição do navio sinistrado.

CHEVALIER

foi o pianista que aconteceu no Musical-Bar, domingo com movimentado noite.

OUTRAS NOTAS

Vai ser fundada nesta Capital a Associação dos Fiscais da Fazenda — O casal Dorval José (Graziela) Reis, vai residir na Cidade de Itajai.

MUSICAL BAR
PARA UM BOM PASSA TEMPO COM SUA FAMILIA — REUNIÕES SOCIAIS
DANÇANTES COQUETEIS — FESTAS DE ANIVERSARIOS — CHA DANÇANTES — ETC
(NDAR TERREO DO ROYAL HOTEL Tel 2818 (Portaria)

ÓTICA Scussel
RUA FELIPE SCHMIDT Nº 32
A ÚNICA ESPECIALIZADA

Acervo: Biblioteca Pública do Estado de Santa Catarina

"UM ENCONTRO NA BAVIERA" – Noite Folclórica centro européia, reunindo Alemanha, Austria, Holanda, Polônia e Tirol com danças e trajes típicos. Promoção – Carlos Salum Muller – Causa – Campanha do Uniforme da Casa do Pequeno Jornaleiro. – Data 30 de abril ás 23 horas no Clube Dôze de Agôsto

SINAL DOS TEMPOS

O documento "A Verdade sôbre os Preços de Automóveis", publicado pela Willys, vale como advertência. É um sinal dos tempos, mas não pretende, em suas linhas gerais, [illegible] pessimismo do "fim de uma era". Antes, é a anunciado do alvorecer de uma nova e.apa, sem dúvida difícil as empresas de livre iniciativa, em harmonia com um Governo que pretende sofrear a onda da inflação que vem prejudicando a economia geral do País. Diante dos aspectos econômicos e sociais do documento, sente-se que a Willys assume parte da enorme responsabilidade que pesa sôbre os grandes empreendimentos em permanente expansão no Brasil. Essa posição de liderança não é gratuita: contrariamente, é onerosa, porque obrigara aquela empresa assumir novos compromissos com ela mesma, com seus acionistas, com seus funcionários e a sociedade como a propria nação, desde que terá de aumentar continuamente a sua produtividade à medida que os problemas gerais do nosso desenvolvimento econômico assumem proporções avantajadas. Assim desde já — diante de uma situação que poderia provocar estagnação no desenvolvimento de sua iniciativa — a Willys talvez pretenda afastar o temor, a suspeita e a desconfiança emocional que cercam os negócios de vulto, como diria David E. Lilienthal, alertando que todo grande empreendimento é, inevitàvelmente, "uma certa desconfiança cínica contra todo negócio e uma degradação da função do homem de negócio na sociedade".

Não foi sem razão que no documento se fizeram reflexões rapidas, mas objetivas e claras, a respeito de assuntos e da propria situação atual dos funcionários da empresa. Com isso, certamente, a Willys procura deixar claro ao povo brasileiro que o problema atual não é apenas subir os estanques, os custos dos veículos de sua fabricação. A questão extrapola das limitações do mesmas, para desbordar num plano social de consequencias desastrosas para mais de 11.000 pessoas que hoje trabalham em suas fabricas. Para mais de 11.000 pessoas — acentuamos — porque na verdade, segundo o que consta do documento, o total de oportunidades criadas pela Willys, entre empregados diretos e indiretos, soma cêrca de ... 100.000. E por certo essas pessoas desfrutam de níveis salariais mais privilegiados justamente por fôrça das diretrizes previamente traçadas pela emprêsa, que compreendem elevações periódicas e proporcionais ao crescimento verificado no custo de vida, "não sendo intenção da Willys procurar manter os preços dos seus veículos, numa economia inflacionária, parando aumentos de produção com o sacrifício dos justos salários de seus trabalhadores". Tal afirmação é traço característico das preocupações sociais da emprêsa e é justamente por êsse aspecto que o documento deve ser mediado e não por elementos por acaso isolados, que poderão servir a explorações de tôda ordem. No conjunto, a comunicação da Willys é peça saudável de clareza didática, pode se dizer — e que deve merecer o acolhimento de quantos sulpem que o aumento ou congelamento dos preços dos veículos venha a ser medida simples como a disciplinação do preço do pão pelas padarias. Note-se a sobriedade despojada da mecânica dos impostos que incidem sôbre os veículos. O exemplo dado para o Aero-Willys acusa 25,2% de impostos diretos pagos pela emprêsa — o que justifica, em última análise, só pela presença dêsse elemento a publicação ora nos jornais. Como pormenor elucidativo a Willys dá idéia da sua contribuição permanente e contínua, aos cofres públicos. Vale a pena transcrever com suas próprias palavras a importância dessa contribuição. "Em 1962, a Willys pagou .... Cr$ 9.568.000.000,00 em impostos diretamente aos Governos Federal, Estadual e Municipal — o que representa quase quatro vêzes o lucro da emprêsa no mesmo período. *Esta quantia seria suficiente — e sobra e nosso — para asfaltar 750 quilometros de trabalhadores ... $9.568.000.000.000,00, que o Govêrno não precisou emitir.* Diante de tudo isso, voltamos a citar Lilienthal, "para que nos guardemos contra conclusões baseadas em julgamento aprioristicos e em sentimentos". Antes é preciso analisar friamente o sentido dessa comunicação, que a matéria não é tão restrita — envolve interêsses que nos atingem a curto prazo, e atingem a todo o País em prazo mais longo. Hostilidades e suspeitas trazem consigo um rosário de consequências perniciosas. Agem como um freio sôbre nosso avanço econômico — e ainda o autor citado quem observa — retarda nosso progresso político e social. E é, em grande parte, "responsável por uma atitude defensiva faciosa e, muitas vêzes, totalmente negativa nos negócios públicos ..." O documento da Willys, em uma palavra, reflete um momento agudo de nossa economia. Precisa ser discutido por tudo que traz expresso e pelo muito que avulta das suas entrelinhas.

Hospital de Caridade
Imandade do Senhor Jesus dos Passos — Florianópolis

Assistência prestada aos INDIGENTES durante o decênio de 1952 a 1962

Consultas	322.209
Curativos	592.067
Operações	23.716
Injeções	1.077.555
Raio X	25.266
Raios Infra-Vermelho	11.407
Raios Ultra-Violeta	1.612
Broncoscopia	273
Histo-patológico	376
Tubagem duodenal	168
Cistoscopia	165
Formulas	629.915
Termômetro de Bier	188
Oxigenoterapia	5.832
Fisioterapia	9
Exames de Laboratório	75.983
Eletro-Coagulação	4.842
Inalações c/penicilina	3.762
Corrente elétrica	1.081
Radium	165
Eletrocardiograma	1811
Ondas curtas	17.258
Bisturi elétrico	812
Transfusão de sangue	3.127
Massagem elétrica	1.002
Ionisações	688
Radioterapia	11.995
Metabolismo basal	1.050

GINA'SIO EM UM ANO

Agora com maiores probabilidades — Faça o sua inscrição à Rua Dr. Fúlvio Aducci, 748 **CURSO CONTINENTE.**

QUARTO

Com ou sem Pensão

Esteves Júnior, 34

Dr. Flávio Alberto de Amorim

ADVOGADO

APTOS E TERRENOS CAMBURIU

Vende-se apartamentos e terrenos no mais confortável Balneário de Santa Catarina — CAMBORIU.

Os interessados poderão procurar o Sr. José Maria O. Santos, no Oscar Palace Hotel.

Dra. IARA ODILA NOCETI AMMON

CIRURGIÃO — DENTISTA

Atende aos e crianças

Método psicológico moderno — especializado para crianças — **ALTA ROTAÇÃO**

Aplicação tópica do flúor

Atende das 10 às 12 e das 15 às 18 horas

Rua São Jorge n.o 30

WALI publicidade

a 1ª em Sta. Catarina

Confecção e conservação de painéis em todo o Estado

R. Fernandes Machado, 6 — 1º andar — Fone 24-13 — FLORIANÓPOLIS

EDITAL

JUIZO DE DIREITO DA 1ª VARA CIVEL DE FLORIANÓPOLIS

Edital de leilão com o prazo de 20 dias

O Doutor DALMO BASTOS, 2º Juiz Substituto da 1ª Circunscrição Judiciária do Estado de Santa Catarina, no exercício pleno do cargo de Juiz de Direito da 1ª Vara Civel da Comarca de Florianópolis, S. C., na forma da lei.

FAZ SABER aos que o presente edital de leilão com o prazo de vinte (20) dias virem, ou dele conhecimento tiverem que, no dia 21 de maio às 15,00 horas, à porta do edifício da 1ª vara Civel, à Praça Pereira Oliveira, nº 10, o Porteiro dos Auditorios dêste Juízo, levará à público pregão de venda e arrematação a quem mais der e o maior lanço oferecer dos objetos abaixo descritos, penhorados à BRAZAUTO PEÇAS CATARINENSE & CIA LTDA. nos autos nº 12.684, de ação ordinária que lhe move a CAMPANHIA DE AUTOMOVEIS SONNERVIG:

1 — Sessenta velas LH m/ms, cmeta, novas avaliadas em Cr$ 6.000,00.

2 — Um conjunto de engrenagem Gorver Clide Tila Mopar 1400 SE, avaliado em Cr$ 10.000,00.

3 — Uma engrenagem principal USA Mopar Cambio Hidramat, avaliada em Cr$ 7.000,00

4 — Quatro jogos de anéis legítimos — Fonoco — USA para motores FORD. — Cr$ 8.000,00.

E, para que chegue ao conhecimento de todos, mandou expedir o presente edital que será afixado no lugar de costume e publicado na forma da lei. Dado e passado nesta nesta cidade de Florianópolis, Capital do Estado de Santa Catarina, aos nove dias do mês de abril do ano de mil novecentos e sessenta e três.

Eu, ... Escrivão, o subscrevo.

DALMO BASTOS, Juiz de Direito

Dr. Walmor Zomer Garcia

Diplomado pela Faculdade Nacional de Medicina da Universidade do Brasil

Ex interno por concurso da Maternidade Escola (Serviço do Prof. Otavio Rodrigues Lima). Ex-interno do Serviço de Cirurgia do Hospital I.A.P.T.C. do Rio de Janeiro. Medico do Hospital de Caridade e da Maternidade Dr. Carlos Corrêa.

PARTOS — OPERAÇÕES DOENÇAS DE SENHORAS — PARTOS SEM DOR pelo método psico-profilatico.

Consultório, Rua João Pinto n. 10 — das 16,00 às 18,00 horas. Atende com horas marcadas Telefone 3055 — Residencia, Rua General Bittencourt, 101.

DR. ALVARO DE CARVALHO

Comunica aos seus clientes a mudança de seu consultorio, a partir de 1.º de abril, para a rua Nunes Machado, n. 12 (esquina com a rua Trajanos) — 1.º andar sala 2

Atenderá nos mesmos horários — isto é das 10 à. 12 e das 15 horas em diante.

A Faculdade de Filosofia

Mitos e Realidades

Paulo Fernando Lago

A POSIÇÃO MODESTA DE SANTA CATARINA NO ENSINO SUPERIOR

O conforto entre os dados dimensionadores da conjuntura do Ensino Superior com aquêles que se prestam à avaliação de nossas realidades como fenômeno econômico, denunciam claramente que temos sido uma das mais esquecidas unidades do País.

O grande "ci-dourado" que para as nossas condições do ensino significou o fato da federalização, foi mais uma sensação de momento, o impacto que se exaltou mais em função do montante de insuficiencias que tradicionalizavam a dinâmica do Ensino Superior em nosso Estado.

A diferença de investimentos que marcou a federalização de nossas escolas de ensino superior, em relação aos que eram acionados pelo govêrno estadual, ainda é relativamente inexpressiva para que possamos ter condições para imprimir profundas alterações na conjuntura do Ensino Superior.

Embora, pois, as dotações orçamentárias que nos foram concedidas pelo govêrno federal tenham sido recebidas, como fórmulas salvadoras para sanar o drama da insuficiência, já se sente que elas foram, em realidade, insatisfatórias, porquanto não permitiram mais dilatada e mais expressiva realização de aspirações acumuladas nos anos anteriores.

O primeiro aspecto da modesta posição de Santa Catarina no Ensino Superior do País, relaciona-se a uma questão financeira [illegible] ção de dotações federais para investimento no setor educacional não sofrer forte alteração favorável a nós a Universidade de Santa Catarina se verá em grande parte estrangulada em suas aspirações.

As melhorias serão sempre sentidas mas não numa escala que temos desejado.

E, infelizmente, parecemos que o mais considerado critério que norteia a distribuição de dotações orçamentárias à unidades universitárias do País é baseado naquilo que por falta de outra designação, é chamado de "rendimento escolar", o que, segundo alusões no "Plano Trienal de Desenvolvimento Econômico e Social", compreende o número de diplomados e de matriculados no nível escolar específico.

Vejamos alguns dados estatísticos que, mesmo sem análise, sugerirão muitas ponderações:

a) Nº de Curso de Graduação (Superior Comum):

Entre os anos de 1960 e 1962, o número de cursos, no Brasil, passou de 1.115 para 1.134.

Dêsses totais os seguintes Estados possuiam, para os anos respectivos (1960 .... 1962), os montantes de cursos expressos em:

São Paulo: 216 e 252; Guanabara: 161 e 161; Rio Grande do Sul: 158 e 212; Minas Gerais: 130 e 148; Pernambuco: 88 e 109 Paraná: 82 e 110; Bahia: 54 e 63; Rio de Janeiro: 44 e 51; Paraíba: 31 e 37; Ceará: 25 e 37; Pará: 17 e 22 S. Catarina 19 e 10.

Embora tenha havido algumas incorreções no arrolamento dos referidos dados o resultado percentual [illegible] 4,6% para Santa Catarina sem relação ao número de cursos superiores possuidos.

b) Número de Matrículas:

Ainda que seja de certo modo empolgante, o crescimento da população estudantil de nível superior no Brasil, o montante de matrículas ainda se encontra muito aquêm da cifra de ... 150.000. O número de concluintes, ademais, é bem inferior ao de matriculados, dando-nos a relação de 2 formados por cada 1.000 habitantes (1960). Para atingir os índices de países como o Uruguai e Argentina seria preciso que se quintuplicasse o índice brasileiro.

Entretanto é bem acentuado o número de matriculados anualmente nos cursos superiores do Brasil. Em 1960, o total que era ... 93.202, passou para 107.509, em 1962.

Nos mesmos anos, o contingente matriculado na Santa Catarina foi, respectivamente de 641 e 904, notando-se, pois, um aumento bruto consideravel. Entretanto, a posição percentual por nós ocupada (0,7%, em 1960), ficou em apenas ... 0,8% em relação ao total do Brasil.

Os nossos 904 alunos matriculados em 1962 (número bastante acrescido em relação aos anos anteriores e indicativo da influência da Universidade) representam um montante tão baixo que, mesmo em se o duplicando não alcançaria o número de estudantes matriculados no Ceara ... (2.911)

Cêrca de 14 Estados apresentaram, em 1962 valores acimas do nosso, incluindo-se unidades como Alagôas, Pará, Espírito Santo, Goiás, Paraíba, etc.

O efetivo matriculado no Paraná foi de 5,7 vêzes o nosso enquanto o Estado do Rio Grande do Sul teve um montante que é superior em mais de 14 vêzes ao nosso. São Paulo, uma das principais unidades da Federação em efetivo demográfico, é também, esmagadoramente, o de mais forte concentração da população estudantil, cujo número equivalente a 28 vêzes o de Santa Catarina. A segunda unidade do País em população estudantil de nível superior, matriculada em ... 1962, foi Guanabara (17.979) cuja parcela é vinte vêzes à nossa. Os demais Estados, Minas Gerais e Pernambuco, possuiam respectivamente, 11,9 e 6,6 vêzes mais do que o nosso efetivo no setor.

Em relação ao número de estudantes matriculados em cursos de faculdade de Filosofia, igualmente estamos situados abaixo de 14 unidades da Federação. Em ... 1962, em todo Brasil ascendeu a 24.170. São Paulo observou 7.548, o Rio Gr. do Sul, 4.082. Guanabara, 3.437; Paraná: 2.185; Minas Gerais, 1.487; Pernambuco: 1.330; Rio de Janeiro: 761; Bahia: 688; Ceará: 632, Paraíba: 226; Goiás: 233; Pará: 230; Esp. Santo: 229; Alagôas: 193. Santa Catarina: 166.

E' provável que os dados estatísticos em 1963 sofrerão muitas alterações importantes, já que em Estados como Santa Catarina, a criação de universidades federais trouxe alentos novos e seus efeitos estão a perpetrar começando a se fazerem sentir nos valores quantitativos que são tomados para aferição do aparêlho de ensino

(continua)

Acervo: Biblioteca Pública do Estado de Santa Catarina

47 ANOS DE LABUTA CONSTANTE EM

PROL DE SANTA CATARINA NO

SETOR DOS ESPORTES

O ESTADO ESPORTIVO

REDATOR
PEDRO PAULO MACHADO

COLABORADORES ESPECIAIS
MAURY BORGES — GILBERTO NAHAS
GILBERTO PAIVA

COLABORADORES
— RUI LOBO — MILTON F. A'VILA —
ORILDO LISBOA — MARIO INACIO
COELHO — MANGONA

Ainda sem encontrar o seu melhor jôgo, mesmo assim a seleção brasileira conseguiu reabilitar-se dos reveses sofridos em Lisboa e Bruxelas, derrotando a seleção da França, em Paris, pela contagem de 3 a 2, tendo Pelé confirmado suas aptidões de gole dor ao assinalar todos os tentos dos bicampeões mundiais.

Espetacular o Rubronegro

Marinelli Bateu no Juruba'uba: Vice-campeão Panamericano de "O'i'o"!

MAURY BORGES

Foi realizada, na manhã de domingo, nas águas do Juruba'uba, em São Paulo, lado de Estoril, km. 55 da Via Anchieta, a regata em alusão ao IV Jogos Panamericanos que se desenrolou em São Paulo. A competição que chamou a atenção da grande assistência que se reuniu para o local foi a que teve distração para o segundo e terceiro pareiô.

Colocação: 1o. lugar: Uruguai com o tempo de 7,00

2o. lugar: USA com o tempo de 7,16

3o. lugar: Argentina com o tempo de 7,19

4o. lugar: México

5o. lugar: Brasil

6o. lugar: Chile

Esta foi a primeira vitória conquistada pelos Uruguaios até a presente data, nesta prova, em todas as disputas de Jogos Panamericanos, já que em 1951 e 1955 a Argentina foi a campeã e em 1959 a USA, abiscoitou o título, permanecendo agora em 1963, para o Uruguai.

A equipe vencedora: Mariano Castro e Gustavo Pereira.

2o. PAREO: SINGLE — SCULL — 2.000 METROS

Baia 1 — USA — Baia 2 — Brasil — Baia 3 — Uruguai — Baia 4 — Argentina.

A competição foi bastante quando chegaram os 750 metros (50 segundos) os remiges desenvolvidos sendo posteriormente disputada, cujos resultados entretanto não consagraram — Baia 1 — Brasil — Baia 2 — USA — Baia 3 — Argentina — Baia 5 — Uruguai e Baia 6 — Chile.

A guarnição do Uruguai se mantinha uma tranquilidade sem preparo físico excepcional, digno de um atleta internacional, disparou de saída e com são mais ser impedindo pelos canais sendo tentado que se engalfinhavam em grande luta pelo segundo e terceiro pareiô.

Colocação: 1o. lugar: Uruguai com o tempo de 7,00

2o. lugar: USA com o tempo de 7,16

3o. lugar: Argentina com o tempo de 7,19

4o. lugar: México

5o. lugar: Brasil

6o. lugar: Chile

Esta foi a primeira vitória conquistada pelos Uruguaios até a presente data, nesta prova, em todas as disputas de Jogos Panamericanos, já que em 1951 e 1955 a Argentina foi a campeã e em 1959 a USA, abiscoitou o título, permanecendo agora em 1963, para o Uruguai.

A equipe vencedora: Mariano Castro e Gustavo Pereira.

3o. PAREO: SINGLE — SCULL — 2.000 METROS

Baia 1 — USA — Baia 2 — Brasil — Baia 3 — Uruguai — Baia 4 — Argentina.

A competição foi bastante quando chegaram os 750 metros (50 segundos) os remiges desenvolvidos sendo posteriormente disputada, cujos resultados entretanto não consagraram — Baia 1 — Brasil — Baia 2 — USA — Baia 3 — México — Baia 4 — Argentina — Baia 5 — Uruguai e Baia 6 — Chile.

A guarnição do Uruguai se mantinha uma tranquilidade sem preparo físico excepcional, digno de um atleta internacional, disparou de saída e com são mais ser impedindo pelos canais sendo tentado que se engalfinhavam em grande luta pelo segundo e terceiro pareiô.

Colocação: 1o. lugar: Uruguai com o tempo de 7,00

2o. lugar: USA com o tempo de 7,16

3o. lugar: Argentina com o tempo de 7,19

4o. lugar: México

5o. lugar: Brasil

6o. lugar: Chile

Esta foi a primeira vitória conquistada pelos Uruguaios até a presente data, nesta prova, em todas as disputas de Jogos Panamericanos, já que em 1951 e 1955 a Argentina foi a campeã e em 1959 a USA, abiscoitou o título, permanecendo agora em 1963, para o Uruguai.

A equipe vencedora: Mariano Castro e Gustavo Pereira.

Dessa forma a Argentina que havia perdido o título em 59 para a USA, conseguiu dessa forma repetir a conquista desta pareo nos 1963 perdendo.

A guarnição vencedora formou com: Juan Bonet, Ismael Santana, Juan Dias Roberto Gilotti, Tomaseli — Gustavo Marti.

Como esta vitória a USA, arrebatou o título pois nas disputas anteriores verificava-se supremacia absoluta dos americanos. Disputa dos 4 mais nações disputantes, ou seja em 1951 — Argentina — 1955 — Argentina 1959 — USA — Uruguai. A guarnição vencedora foi: Edward Perry, timoneiro: Charles Bitter.

2o. PAREO: QUATRO SEM — 2.000 METROS

Baia 1 — USA — Baia 2 — Perú — Baia 3 — Chile — Baia 4 Argentina — Baia 5 — Brasil.

Até a altura dos 1.000 metros, as guarnições do Brasil e da Argentina buavam pelo primeiro pareo, com os americanos dando a impressão de que desistiriam pois mantinham-se calmos sem demonstrar qualquer reação com possibilidades de ganhar a prova. Porém, a partir daí, a guarnição se distinguiu, partiu sensacionalmente para uma reviravolta passando calorosamente por todos os antagonistas para ganhar a fita de chegada com os pátrios indiscutíveis em primeiro lugar.

Colocação: 1o. lugar: USA com o tempo de 6,38

2o. lugar: Brasil com 6,43.

3o. lugar Argentina com o tempo de 6,49

4o. lugar: Perú

5o. lugar: Chile.

Com esta vitória a USA, conquistou o bicampeonato uma vez que nas disputas de 1959 havia conquistado igual vitória.

Guarnição vencedora: Hans Berger, Charles Rower Charles Helin, Ted Nash.

6o. PAREO: DOUBLE-SCULL — 2.000 METROS

Baia 1 — USA — Baia 2 — Argentina — Baia 3 — Brasil — Baia 4 Uruguai.

Este foi o pareo mais técnico do programa, proporcionando a guarnição da USA, um show de técnica digno de registro. Perdiam os americanos do Norte, até o baia quatro. Continua na última pag.

Superioridade Sampaulina Evidenciou-se, mas o arqueiro Márcio ganhou o jogo para o Atlético: 1 X 0

Instantes de emoção e suspense foram vividos pelo público que, entretanto, compareceu ao estádio da rua Bocaiúva para ver Atlético e São Paulo decidirem o terceiro posto do certame profissional.

Pode-se dizer que assistimos a um dos melhores embates da temporada, com os dois trivoletes jogando palmo a palmo, pelo pódio que permitiu ao pelotão atletiano ganhar uma vaga na Taça Brasil.

Quem ganhou o jôgo para o trioolor de Estreito foi o arqueiro Márcio que operou difícil e sensacionalmente um sem número de vezes, vindo, assim, ganhar, pela segunda vez no certame os louros de melhores homem da cancha. Por outro lado, a falta de artilheiros no "time" orientado por Nelson Gonçalo forneceu bastante a adversário que por diversas vêzes esteve com o arco sem defesa.

O ataque bem se entende perfeitamente. Mas, na nova posição bastam por demais e, quando chutam, os atacantes não dão as ferramentas a potência devida, daqui, aqueles que a arquiteo se prepare para a intervenção.

Na primeira etapa a equipe de ações, bem equilibrada, porém com o Atlético criando situações mais delicadas para o arco adversário, onde encontrou Tatú muito bem. Melhorando da produção o São Paulo chegou por vêzes a perigar o último reduto atletiano, com Márcio já evidenciando suas qualidades de guardavalas exímio. Carlinhos, em certa ocasião, numa falha grítante da retaguarda atletiana, ceve tudo para marcar e para espanto de todos, atirou pela linha de fundo. Pouco depois, ela Ari quem perdia boa oportunidade atrapalhando Paulo e roubando a Márcio fácil defesa. O meia Ari, mais adiante, desfeste um impedimento que foi bem defendido pelo arqueiro atletiano.

O gol que viria a ser o único da contenda, surgiu a seguir. Houve uma falta de Juríci em Geraldo, antiando seu árbitro que observou bem o zagueiro sampaulino pular bem alto livrar a melhor bola o meia, porém com o apôio do braço que atingiu o pescoço do valor atletiano. Tatú bateu a falta e a bola foi abscessando por Juríci, indo a Gilberto, que não hesitou e mesmo de fora da área, chutou com violência no canto direito do arco guarnecido por Tatú, o qual a nosso ver, foi apanhado desprevenido, só dando pela coisa quando já a pelota ganhava o fundo das redes.

Resgo o São Paulo que provavelmente seria confusão, frente ao arco de Márcio, tendo Alberto perdido boa ocasião, chutando alto dos metros do arco. O mesmo Alberto tenta a reabilitação e chuta com violência, mas Márcio falta sensacionalmente manda o escanteio, o atleta Carlos sente-se mal e deixa o campo, pouco antes de terminar tenta primeira etapa sendo substituído por Aroldo.

Na etapa complementar, o panorama do jôgo modificou-se um pouco, com o São Paulo agora insistindo com mais intensidade nos ataques. Alberto executa perigosa cabeçada que Márcio defende espetacularmente. Nelson machucado, deixando o campo para retornar no minuto após. Geraldo e Osvaldo tentam pontapés e perpassam longinos. Aos 18 minutos perde Ari boa oportunidade para igualar, atirando fora. Aos 21 minutos, o Atlético sofre, mas Osvaldo chuta fora. Aos 22, vaca-se Carlinhos em direção ao arco: sai Márcio que vai ao encontro de dianteira ja fora do área do arqueiro que acaba a violência do chuta, caindo por terra, tendo porém a ousadia de chutar a bola para a lateral direita. Aos 28 minutos, Gomar vai atirar, mas gurve Colina e não [illegible] desarma-o. A seguir, Carlinhos chuta no canto, defendendo outra vez Márcio que manda a bola a escanteio que Osmar bate sem resultado.

Os minutos vão se sucedendo e o São Paulo redobra os esforços com o pensamento no empate. Porém Márcio está no seu grande dia e acerta indaqueles que eram dos lances foi atingido na cabeça por Carlinhos, porém sem grandes consequências. Termina o jôgo Atlético 1 x São Paulo 0.

Individualmente, destacou-se Márcio como a figura dominante da peleja, com uma conduta excepcional. Do quarteto de zagueiros, ressaltou mais de Nelson, seguido de Colina e Biringa, não tendo Alemão recuperado suas atuações anteriores. Gilberto e Zé 13 bem. No ataque apenas Osvaldo corresponde. No jôgo vencido: Tatú bem apesar de lhe ser atribuído culpa no gol único. Juríci e Ká positificaram na defesa e no ataque a melhor foi Osmar. O quadro, de modo geral, se entendeu bem, sendo que apenas Carlinhos não convenceu.

Arbitragem de Gerson Barmella que se houve com acerto, mas que deixou passar sem a necessária repreensão, algumas trocas de pontapés entre alguns jogadores. Ordem 7 para o seu (Tatú).

Os quadros atuaram nesta constituição:

ATLETICO — Márcio; Alemão, Biringa, Colina e Nelson; Gilberto e Tatú; Ari, Aroldo, Osvaldo e Denicio.

SÃO PAULO — Tatú, Carlos (Aroldo), Juríci, Ká e Nelson; João e Adeli; Alberto, Carlinhos, Ari e Osmar.

Na preliminar entre as equipes de juvenis dos mesmos foi vencedor também o Atlético, 2 x 0, o resultado.

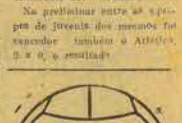

Surprêsa na Sabatina: Derrotado o Paula Ramos pelo Guaraní

EME-RE

Paula Ramos e Guarani abriram a série rodada do certame.

Obtendo-se o empate desta a campanha dos dois conjuntos, deve-se ao ataque do Paula Ramos e principalmente à proporção de 5 x 1 já que técnica e individualmente, e superior ao clube ledo, foram, todos os grumanenses fracassaram pela a Guarani não a conquista do primeiro tento logo aos 2 minutos da peleja, através de Tarante, ao cruzamento de [illegible] da equipe de Garde [illegible] se na defesa e menos acertar de sofrer série a total [illegible] dia por parte da representação paulista, na segunda fase, esta manter com expressiva e Cura o placard de 1 x 0, que lhe valeu a primeira vitória neste campeonato.

A primeira etapa caracterizou-se pelo equilíbrio de ações, jogando o Guarani sob a base de contra ataque, aproveitando-se das brechas que constantemente se observava na retaguarda paulista que lançava-se muito a frente na tentativa de colaborar com o ataque que não conseguia furar o bloqueio de [illegible].

Nesta segunda etapa o Paula Ramos iniciou tratando-se totalmente para a frente tentando com isso surpreender aos defensores bugrinos que entretanto mantinham-se firmes e atentos.

Os minutos correm e o Paula Ramos consegue e se descontrolar pois aceitou jogadas em mesas para a área adversária, não conseguindo chegar às redes guaranienses por falar.

Nesto clima de descontrole o Paula Ramos chegou a se descontrolar pois aceitou jogadas em mesas para a área adversária, não conseguindo chegar às redes guaranienses por falar.

O jôgo que não apresentava qualquer atributo técnico foi ainda mais pois o Paula Ramos jogava no campo do antagonista e procura do vel que lhe dava o empate. Aos 12 minutos o Guarany sofria duas faltas pontadas perdeu uma grande chance com o comandante bugrino atirando para fóra quando tinha tudo para marcar. Com o Paula Ramos todo o ataque, o match atingiu seu final, sem que o placar fosse alterado. Detalhes: 1o. tempo: Guarany 1 x 0. Gol de Tarante. Quadros: Guarany: Gérc: Gastão, Zéca, Joel e Canhoto; Lauri e Vésio; Neco (Cassio), Pepino Benedi e Hélio Pinto. P. Ramos: Pumpiosa; J. Batista, Amir, Nery e Hamilton; Alex e Antônio; Prata, Edes (Tucálio), Waltinho e Maluto.

Os melhores: No Guarany, Géte, Gastão, Joel (o melhor do gramado) e Lauri.

No Paula Ramos: J. Batista, enquanto esteve em campo. Alex Acisla (o melhor do quadro) e Prata.

Arbitragem de Luiz Gonzaga de Oliveira, regular.

Cometeu algumas faltas e acertou na expulsão de J. Batista.

Deu-nos a impressão que a pedido dos jogadores puniu-nos deixaria o lateral em campo, voltando porém atrás em sua decisão. Apontado que foi pelos atletas do Guarany, voltou a confirmar a expulsão.

Ainda dentro das anormalidades, de pelcadas solitário de match Pepino deixou a grande contundido para não mais retornar. Aos 24 minutos. Preliminar vitória do Paula Ramos diante do Guarany por 5 x 0.

Juvenis e Profissionais — Classificação

Realizadas as duas [illegible] que constituíram a 7a. rodada, a situação dos vestuários de juvenis e profissionais [illegible] a seguir:

JUVENIS

1o. lugar — Figueirense e Postal Telegráfico, 6 p.p.

2o. lugar — Avaí 3

3o. lugar — [illegible]

4o. lugar — São Paulo 5

5o. lugar — Paula Ramos, 4

6o. lugar — Guarani, 2

PROFISSIONAIS

1o. lugar — Avaí, e p.p.

2o. lugar — Figueirense, 1

3o. lugar — Atlético, 2

4o. lugar — Postal e São Paulo, 4

5o. lugar Paula Ramos, 3

6o. lugar — Tamandaré e Guarani, 6

CAFEZINHO, NÃO!
CAFE ZITO!

ESTADUAL DE FUTEBOL: METROPOL AGORA A DOIS PASSOS DO "TRI"

Foram estes os resultados dos encontros levados a efeito, anteontem, pelo Campeonato Estadual de Futebol de 1963:

Em Tubarão — Hercílio Luz 3 x Marcílio Dias 1, com gols de Negrão (2) e Tarcísio para os charqueneses e Agildo para os tubarônicos. Renda: Não foi informada.

Em Criciúma — Metropol 4 x Guarani 1, com gols de Nilso (2), Hélio e Tanie (contra), tendo Silvio assinalado o ponto de honra dos visitantes. Renda: Cr$ 84.100,00.

Em Itajaí — X Barroso 2 X Carlos Renaux 0, marcando os tentos Hélio, Gadeberto e Nelsinho. Renda Cr$ 252.200,00

Em Joinville — Atlético Operário 4 x América 2, assinalando (2), Aldo e Waldir. Em Didi (2-), Aldo e Waldir. Renda de Cr$ 110.034,00.

A CLASSIFICAÇÃO

Efetuada a rodada atlética a classificação é a seguinte:

1o. — Metropol, 4 p.p.

2o. — Barroso, 10

3o. — Marcílio Dias e Hercílio Luz, 11

4o. — Operário, 12

5o. — Carlos Renaux, 13

6o. — América 14

7o. — Caldas 16

8o. — Guarani, 18

9o. — Figueirense, 28

PROXIMA RODADA

A próxima rodada (6a. do certame):

Em Itajaí — Marcílio x Metropol

Em Lages — Guarani x Barroso

Em Blumenau — F. Ramos x América

Em Joinville — Caldas x Hercílio Luz.

Acervo: Biblioteca Pública do Estado de Santa Catarina

LIRA TENIS CLUBE — SÁBADO — "BAILE DA CAVEIRA" — APRESENTAÇÃO DO FABULOSO TITO MADI

Aconteceu a 50 anos... Inauguração da gruta da Trindade em Florianópolis

A Velha Crônica do Convento da Divina Providência, na aprazível ilha da Trindade, assim relatou o memorável dia, cujos ínfimos ecos ainda repercutem, na pequena cidade florianopolitana:

"A pequenina gruta da Virgem erguida a 2 de janeiro de 1913, à sombra de uma velha árvore no interior do nosso jardim, foi do agrado uma grande inspiração fazendo crescer mais e mais o número dos devotos que ali vinham levar suas orações e pedir graças.

Com a ajuda de Deus, os trabalhos da construção prosseguiram rápidamente, sendo a Gruta inteiramente no modêlo da Gruta Original de Lourdes. Em fins de abril de trabalho estavam terminados e a 1º de maio foi celebrado pela primeira vez o Mês de Maria, a Rainha de Nossa Senhora de Lourdes em honra da Virgem. Carregada nos ombros sobranceiros, veia sôbre as multidões a Santa Imagem festivamente ornada da Virgem de todas as ladainas de caminha a Excelsa Mãe, repetida, sinais de afeto e veneração, ao longo do percurso de 3 horas e meia desde a capela do Colégio no Centro da cidade até a longínqua Trindade. Na gruta Frei Everiato celebrou solene e pleno o sermão festivo seguido de benção do Santíssimo. Assim com a ajuda de Deus, o longo plano teve sua execução, antecipadamente, e pôde logo a Nova Gruta alvo de constantes romarias. Grandes e pequenos, ricos e pobres, com seus numerosos pedidos recebem a Senhora de Lourdes e, em direita a Conselheira em pessoa e — a Rainha do seu no que cumprindo da Graça na de consoativa concede, a tendimento a muitas, muitas graças. Que o recesso da gruta se transforme em fonte de Bênçãos para todos os que no futuro cá irão procurar consolo e ajuda sob as mãos postas da bendita Mãe de Deus!

Cf. Crônica do Convento das Irmãs da Divina Providência na Trinidade, maio de 1963.

Partiu-se em dois o Siderurgica Oito

Cont. da 1a pag.

CORSETA ANGOSTURA

Na noite do dia seguinte chegou a Imbituba a Corveta Angostura da Marinha de Guerra, sob o Comando do Capitão de Corveta Lucio Bergmayer. A Corveta Angostura, muito embora tenha desempenhado a risca sua missão na operação salvamento não conseguiu salvar o navio que já havia feito cama na areia.

OPERAÇÃO ABANDONO

Efetivamente às 4 horas da madrugada de ontem o navio partiu-se ao meio devido a nova resaca que começou a assolar a praia de Imbituba, foi então dado ordem para abandonar o navio quando se registrou uma verdadeira odisseia. (Cena dramáticas sucederam ondas que sucundiam o navio de um lado para o outro tornando difícil desembarque dos tripulantes e do pessoal da ativa marítima local. Nessa operação ABANDONO perece afogado o cabo fuguê Marciano Francisca de Lima, cujo corpo será sepultado hoje no cemitério de Imbituba.

O falecido é natural de Guanabara deixando viúva e 6 filhos, em tres.

TRIPULAÇÃO

O Siderurgica 8 estava sob o comando do capitão-de-cabotagem Aldhemar José da Silva, o qual se encontra hospitalizado no hospital São Camilo, de Imbituba, desde o momento em que deixou o barco.

Atividades Sociais da SAV

1/5/63

Na dia 9 p.p. (terça-feira), realizou-se com grande animação e comprimentos, mais um lanche da Sociedade de Amparo a Velhice, na residência da nossa simpática amiga — 1º tesoureira Sra. Gilza Moreira, ocasião em que como sempre, foram ainda a diversas atividades inferentes aos interêsses da Sociedade.

Foi também nesse dia recebida com grande artistação e inclusão em nossas fileiras de mais três amigas colaboradoras — Maria Ana de Souza Maciel, Lina Araújo e Leda C. Kramer, que, cientes dos nossos ideais e atividades sociais perante a humanidade, vêem assim dar um pouco de si aos que, maravilhosamente a grande obra de assistência àquelas que na vida passaram em busca de abrigo e calor cristão. É um prazer de dar, roubando à nossa preguiça, algumas horas roubadas aos nossos afazeres, uma parcela de tempo aos nossos familiares que encontrando resistência na realização dêste empreendimento pelo qual há tanto vimos lutando e que cada vez mais se torna sentir a finalidade a que se destina, em nossa cidade — capital cujo desenvolvimento em ritmo acelerado não tem nos assistência social à altura do mesmo, principalmente nêste setor, cuja urgência mais e mais se faz necessária.

Por isso é para isso se propõe, trabalhar a SAV, contando sempre com a generosidade dos que nos ofertam o seu ideal e a fôrça de vontade que alimentam o nosso ideal fazem, reduzir cada vez mais a distância que nos separa de sua etapa final. A conselho, o sacrifício e o desenvolvimento de alguns, para o desapego material o obtem e o não de muitos, muitos outros que ficaram tristes, abandonados.

Finalizando a reunião com todos os necessários sentimentos para a realização dia 15 p.v. de um fabuloso BINGO — Clube 12 agosto com prêmios muitos, será um maravilhoso "broche" de alta categoria em beleza e valor.

• Desenhos
• Pintura
• Pinturas de propaganda
• Fotos
• Filmetas

CWRI publicidade

rua Fernando Machado, 9
Fone 2-1613

Representação — [illegible]

Industrias Textis Renaux S. A.
CONVOCAÇÃO

São convidados os senhores acionistas para a Assembléia Geral Extraordinária no dia 10 de maio de 1963 às 14 horas, na sede da sociedade à Rua João Pinto, nº 54, para deliberarem sôbre o seguinte:

ORDEM DO DIA

1º — Modificações Estatutárias.
2º — Assuntos diversos.

Brusque, 29 de abril de 1963.

Guilherme Renaux — Diretor Superintendente
Rolfino Bernardo Boulet — Diretor Presidente
João Carlos Renaux Boulet — Diretor
Inço Arthur Renaux — Diretor
Karl Linder — Diretor Adjunto

EMILINHA VEM AI

EMILINHA BORBA vem aí para um grande SHOW no próximo mês de maio. Dia 14 quando a Rádio Guarani estará completando seu 20º aniversário.

Fabrica de Tecidos Carlos Renaux S. A.
CONVOCAÇÃO

São convocados os senhores acionistas para se reunirem em Assembléia Geral Extraordinária, a realizar-se no dia 10 de maio de 1963 na sede da sociedade à hora 1º de Maio nº 1.283, a fim de tomarem conhecimento e deliberarem sôbre o seguinte

ORDEM DO DIA

1º — Preenchimento de cargo vago na Diretoria.
2º — Modificações estatutárias.
3º — Assuntos diversos.

Brusque 26 de abril de 1963.

Roland Renaux — Diretor Superintendente
Guilherme Renaux — Diretor Presidente
Erich W. Buechmann — Diretor
Carlos Cid Renaux — Diretor

3/5/63

Impôsto de Renda

AVISO

A S. Propaque, comunica que mantem profissional devidamente capacitado para preenchimento de declarações.

Escritório — Edifício Banco de Desenvolvimento do Estado — 5º Andar Salas 502 e 503 — Fone 3040 Horários 9-30 — 11,30 e 14,30 —16,30

Edital de Convocação
União Brasileira dos Servidores Postais e Telegráficos
Secção de Santa Catarina

Convoca os senhores sócios quites da União Brasileira dos Servidores Postais e Telegráficos Secção de Santa Catarina, para em Assembléia Geral Ordinária, a realizar-se no dia 1º de maio do corrente ano, às nove horas, nesta capital, eleger a nova Diretoria da entidade para o Biênio 1963/1964, de acôrdo com os artigos 19º e 26º do ato adicional aos Estatutos e Regimento Interno do UBSPT, aprovado em sessão plenária do III Congresso Nacional dos Servidores Postais e Telegráficos realizada no dia 26 de agôsto de 1962.

Florianópolis, 29 de abril de 1963
Alofilo Hermelino Ribeiro
Presidente

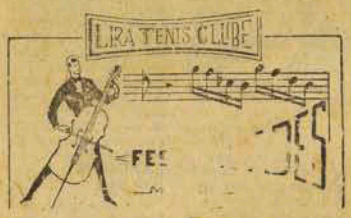

MES DE MAIO

Dia 1º — Baile da União Florianopolitana de Estudantes (UFE)
Dia 4 — Baile da Caveira
Dia 5 — Os Brotos dançam — das 16 horas às 20 horas
Dia 12 — Os Brotos Dançam — das 16 horas às 20 horas
Dia 18 — Soirée da Odontologia
Dia 19 — Os Brotos Dançam — das 16 horas às 20 horas.
Dia 25 — Soirée da Engenharia
Dia 26 — Os Brotos Dançam — das 16 horas às 20 horas

Convocação Mariana
...oh vinde, vamos todos

a 1 de maio — matrícula do mês de Maria.
a 1 de maio — 50º aniversário da gruta da Trindade
a 1 de maio — centro do ano jubilar das CC.MM.1963-1963
a 1 de maio — nono dia mundial antecipado das CC. MM.
a 1 de maio — festa universal do TRABALHO, remido por Cristo
a 1 de maio — festa internacional de S. José Operário

"... com flôres à porfia
com flôres a Maria
que Mãe nossa é ..."

PROGRAMA

VESPERA — 30 de abril, às 19 h.
Trasladação da Imagem cinquentenária da Virgem, desde a sua GRUTA à Matriz da TRINDADE.
Durante o percurso, FOGOS DE ARTIFICIO no alto do MORRO DA CRUZ, a cargo da Congregação Mariana dos Homens de S. Luiz da Pedra Grande, em homenagem ao jubileu de ouro da Gruta de Lourdes na Trindade.

1 de MAIO — às 9,30 h — CONCENTRAÇÃO das CC. MM. da Ilha da Capital e do Continente, no LARGO DA MATRIZ DA TRINDADE.
9,45 h — Missa Campal (comunhão geral) celebrada por Sua Excelência Revmo. o Senhor Arcebispo.
10,30 h — Sessão solene do Dia Mundial.
11,30 h — Bênção dos roseiros da Virgem.
15 h — Sessão especial das Diretorias no Salão Paroquial.
14 h — PROCISSÃO TRIUNFAL de retorno da Imagem da Virgem à sua GRUTA, para com sua reinstalação 50 anos após, [illegible] em Primeira entronização em 1º de maio de 1913.

"... de novo aqui devotos
O Virgem Mãe de Deus,
Estão os filhos dos
Prostrados a teus pés..."

NOTAS:

1. Pitas, insígnias, bandeiras, livros e cargo de cada congregação.
2. Se bem que preferível viram já confessados, haverá Confessores na Matriz da Trindade.
3. uso antigo, cada congregação fará entrega de seu Tributo mariano.
4. Para o norte Arquidiocese, em especial o vale do Rio Itajaí e do Rio Tijucas na data certa do Dia Mundial, 12 de maio, GRANDE ROMARIA AO SANTUÁRIO ESTADUAL DE AZAMBUJA sob o patrocínio dos Marianos de Brusque e Santuário de Azambuja.
5. Ao Santuário de Angelina uma Romaria Jubilar no último domingo de maior, 26-5.

SALVE MARIA!

Dr. Biase Farace, presidente da Federação.
Pe. Afonso Hansen, S. J., diretor.

Martinelli brilhou no Jurubatuba: vice...

Final do nado peito
dos 1.500 metros, quando estava
hospitalizado de forma [illegible]
ral para obter [illegible] de
[illegible] que conseguiram [illegible]
[illegible] equipes na [illegible]
[illegible] que conseguiram a [illegible]
[illegible] e [illegible] deixá-las para
trás, entre os [illegible] alertas do público, numa demonstração aguçada de técnica.

Colocação 1o. lugar: USA, com o tempo de 7,17

2o. lugar: Argentina com o tempo de 7,17

3o. lugar: Brasil com o tempo de 7,21

4o. lugar: Uruguai.

Com esta vitória a USA conquistou o Triangular de natação que em 1959 e 1961, teve como título [illegible] Brasil e Robert Lea.

5o. PARÇO: OITO GIGANTES — 2.000 METROS

Baltas 1 — Brasil — Baltas 2 — Argentina — Baltas 3 — Canadá Baltas 4 Uruguai — Baltas 5 — USA.

A esta altura em que se desenvolvera o programa a vila de Jurubatuba, apresentava-se enfeitada, [illegible] a guarnição catarinense de Martinelli que representava o Brasil, que se encontrava pelo [illegible] mais próximo à [illegible]. Após algumas especulativa foi dada a largada com os barcos formando agrupados e [illegible] definição nos primeiros metros. Porém, após os 1.000 metros a [illegible] do Canadá, que [illegible] montada vinha favorita, numa demonstração de pujança técnica [illegible] o Brasil de [illegible] mas [illegible] a [illegible] final em [illegible] de maneira sensacional. Sendo [illegible] a segunda [illegible] Argentina. Uruguaios e americanos que [illegible] todas as forças, para [illegible] aquele honroso posto.

O Brasil, representado pelo Martinelli, de Florianópolis, desenvolvendo muita [illegible] e estilo, [illegible] a todos e a todos para chegar em segundo lugar, não conseguiu [illegible] o público.

Com esta vitória os canadenses conquistaram pela [illegible] o título, pois anteriormente os títulos pertenceram a Argentina em 1958 e 1960 e USA, em 1959 e 1960.

Colocação 1o. lugar: Canadá com o tempo de 6,16

2o. lugar: Uruguai com o tempo de 6,22

3o. lugar: Argentina.

A delegação campeã Daniel Stirsky 2 — Inicus 3 — Eldon Weesbleff 4 — Thomas Grey 5 — Roy Macintek 6 — Dower 7 — Rodney Brown 8 Thomas Stokes Timonsitur David Overton.

Guarnição vice-Campeã: 1 Ernesto Vahl 2 — Teodoro Bogéia Vahl 3 — Adão Sonner 4 — Erich Paselig — 5 Rui S. Lopes — 6Eldon Kehlmidt 7 — Walfredo Santos 8 — Manoel Silveira — Timoneiro: Jobel Furlado.

Com esta conquista, das mais brilhantes, o Canadá estabelece o direito que mantinha de Campeão.

Acervo: Biblioteca Pública do Estado de Santa Catarina

Govêrno de Realização

Imaruí conta com dois novos Grupos Escolares, Estado voltará a ocupar seu devido lugar

O Governador Celso Ramos usa da palavra, dizendo de sua preocupação com o problema educacional. No flagrante vemos, à direita do Governador o Prefeito Carlos Eduardo Faust, e à esquerda o Delegado de Polícia Antonio de Faria, o Capitão Francisco A. da Silva, da Cara Militar do Governador, o presidente do DM do PSD Sr. Pedro Bittencourt, o Prof. Osvaldo Ferreira de Melo, Assessor de Educação do PLAMEG e representando o Eng. Annes Gualberto, o Sr. Ibrahim Felipe Simão, Secretário de Estado Sem Pasta, o Sr. Gustavo Custódio de Oliveira, Agente de Estatística e o deputado Epitácio Bittencourt, representante daquele município na Assembléia Legislativa.

Com a finalidade de inaugurar dois grupos escolares padrão, um em Cangueri e o outro em Cangueri de Fora, esteve, dia 26, no município de Imaruí, acompanhado de comitiva, o Governador Celso Ramos.

AUTORIDADES MUNICIPAIS PRESENTES

Recebido, à entrada do município, por autoridades e populares, com incontido entusiasmo, entre os muitos presentes a reportagem conseguiu anotar: Prefeito Carlos Eduardo Faust; vereador Portinho Bittencourt, presidente da Câmara Municipal; vereadores David Gonçalves, Walmor Antonio Correa, Eduardo Carlos Faust, Paulino de Souza Rosa e Hercílio Custódio da Rocha; Vigário Frei Marcelo de Prata; Juiz distrital Edio Henrique de Castro; Juiz preparador Americo Vieira; Coletor estadual Ary Delfino; Auxiliar de fazenda Nelsen de Oliveira; Delegado de polícia Antonio Manoel de Faria; Inspetor Regional de Educação Arno Hubbe; Presidente do DM do PSD Pedro Bittencourt; Eduardo Carlos Faust, Vereador Gustavo Custódio de Oliveira, Secretário Geral do DM do PSD.

DOIS GRUPOS ESCOLARES PADRÃO

Dentro da planificação estabelecida pelo PLAMEG para o setor educacional, os dois prédios inaugurados em Imaruí são dos classificados como grupo escolar padrão. Arquitetura funcional, dentro dos mais modernos requisitos técnicos pedagógicos, virão atender, como acentuaram todos os oradores, a uma necessidade que há muito se fazia sentir, já que apos grupo escolar construído por Nereu Ramos e a escola concluída ao final do governo Adehal Ramos da Silva, nada mais havia sido feito para aquela comuna, no setor educacional.

Contendo cada grupo três amplas salas, com capacidade cada uma delas para 40 alunos, e tôdas as demais dependências, os dois novos estabelecimentos iniciados em primeiro de outubro de 1962, foram construídos em apenas 8 meses.

DINAMISMO DO GOVERNO

O primeiro grupo inaugurado foi o de Cangueri, presentes professôres, escolares e povo, tendo uma aluna saudado o Chefe do Poder Executivo.

A seguir a professora Nely Bex dia da satisfação de todos pela medida, acentuando, em especial, a contribuição do Prefeito Carlos Eduardo Faust e do deputado Epitácio Bittencourt para a concretização da obra. Concluiu com uma palavra de louvor ao Governador Celso Ramos por sua preocupação constante para com o problema educacional.

"Saudar o governador é tarefa sumamente honrosa", assim começou a sua oração o acadêmico Angelo Bez. Prossegue afirmando que o povo acompanha com vivo entusiasmo o dinamismo do govêrno Celso Ramos, observando que o programa do candidato vem sendo cumprido pelo governante.

Mais adiante, depois de dizer que o governo está presente em todo o território catarinense e que den-

Cont. na 2a pág.

Celso Ramos e acompanhantes à chegada ao município de Imaruí. No flagrante, o Chefe do Executivo, o Sr. Pedro Bittencourt, presidente do DM do PSD, o deputado Epitácio Bittencourt e o vigário da Paróquia Frei Marcelo de Prata

O ESTADO
O MAIS ANTIGO DIARIO DE SANTA CATARINA
Florianópolis, (Terça-Feira), 30 de Abril de 1963

Engenheiro Paulo Wendhausen: Diretor da D.O.P.

O flagrante foi tomado no gabinete do Diretor da Diretoria de Obras Públicas, quando o titular da Secretaria de Viação e Obras Públicas, engº Celso Ramos Filho, cumprimentava o engº Paulo Wendhausen, recém empossado na direção daquela repartição ocupando a vaga deixada pelo engº Olavo Aranha.

Estiveram presentes ao ato, além do titular da Secretaria, autoridades ligadas àquele setor da administração, funcionários da Diretoria e amigos do novo diretor.

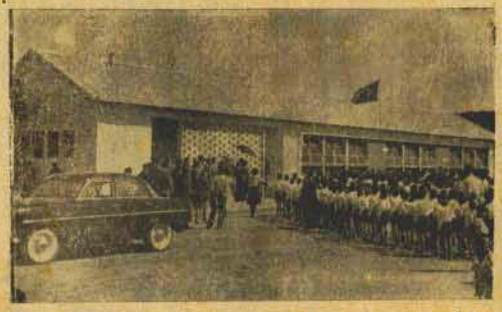

Escolares, professores, populares e autoridades presentes à solenidade de inauguração do grupo escolar padrão de Cangueri, vendo-se o novo estabelecimento de ensino que virá atender à população em idade escolar.

Monumento a um Abnegado Educador

Em resposta a recente decreto que instituiu o monumento ao ilustre Prof. Henrique da Luz Fontes, uma das mais representativas figuras do magistério catarinense, recebeu o Governador o seguinte telegrama, de Joinville:

"Emocionado leitura decreto Secretaria Educação institui monumento meu velho querido pai, simbolizando grandeza abnegação passado presente magistério catarinense, respeitosamente apresento Vossa Excelência segurança minha profunda gratidão. Saudações Manoel da Luz Fontes."

Hoje: Manifesto de Governadores

S. PAULO 29 (OE) — O manifesto dos governadores será lido amanhã às 22 horas, no salão Verde do Palácio dos Campos Elíseos pelo governador Ademar de Barros. A cerimônia, de uma cadeia de emissoras de rádio e televisão, verá ser transmitida por

Repercute homenagem do Governador ao Prof. Henrique Fontes

O Sr. Narbal Villela, Diretor da revista Indústria e Comércio, remeteu ao Governador Celso Ramos a seguinte mensagem telegráfica:

"Congratulo-me Vossa Excelência pelo decreto instituindo, na figura ilustre Prof. Henrique Fontes, homenagem Govêrno a educadores catarinenses. Saudações, Narbal Villela, Diretor da Revista Indústria e Comércio.

BDE acelera o Desenvolvimento Catarinense

Estamos acompanhando, através dos dados da terceira Mensagem do Governador Celso Ramos à Assembléia Legislativa, as atividades do Banco de Desenvolvimento do Estado no exercício de 1962. O vitorioso estabelecimento, que pela boa hora [illegible] carência de crédito em Santa Catarina, teve, a despeito mesmo de haver funcionado naquele exercício apenas durante os últimos cinco meses, um apreciável movimento, que dinamizou todos os seus departamentos de serviço, apresentando no seu balanço de fim de ano resultados auspiciosíssimos. Conforme já tivemos ocasião de assinalar, o Banco de Desenvolvimento do Estado, operando no sentido de suas finalidades gerais, cumpriu plenamente os seus encargos, amortizando o total de sua despesas de instalação, inclusive os juros devidos aos seus acionistas, podendo ainda negar-lhes os dividendos sem prejuízo dos fundos estatutários. Um saldo de .... Cr$ 1.346.542,70 passou para o corrente exercício, depois de satisfeitas tôdas aquelas obrigações.

Já nos referimos às atividades do Banco, em 1962, no âmbito de sua assistência ao crédito rural. Os financiamentos, atingiram a soma de Cr$ 21.581.847,30. Quanto ao crédito público, nada menos da quantia de Cr$ 184.567,00 foi aplicada em operações com o Estado e com os Municípios. Índices muito significativos de que, também nesse particular, o Banco preenche as suas finalidades.

O crédito à indústria não oferece menção expressivos resultados. Nos cinco meses de funcionamento efetivo, o Banco influiu, construtivamente em quatro campos: o *crédito de longo prazo* (expansão e renovação de indústrias) a pequenas e médias empresas, numa soma de Cr$ .... 20.077.355,00; o *crédito de giro* (desconto de títulos), com aplicações cujos saldos apresentam o total de Cr$ 420.131.208,80; a *prestação de garantias*, no total de Cr$ 228.776.340,60; e finalmente os *empréstimos em conta corrente*, cujo saldo é de Cr$ ..... 18.671.240,00.

Vai assim o Banco de Desenvolvimento do Estado realizando os objetivos de sua criação, após haver-se alicerçado no conhecimento exato das condições sócio-econômicas sôbre as quais, em Santa Catarina, se haverá de erigir o amplo e sólido plano de ação do Govêrno Celso Ramos. Sendo um dos seus principais intuitos favorecer o aceleramento do processo de expansão econômica do Estado, não poderá deixar de ser motivo de satisfação para todos quantos se interessam pela prosperidade comum dos catarinenses a atuação dêsse estabelecimento, que, já agora, através de suas oito agências, cuja implantação mereceu deferimento, distribuirá mais facilmente os seus serviços regionais. Essas agências, que se acrescentam à que se instalará em São Paulo, ficarão situadas, respectivamente, em Tubarão, Blumenau, Joinville, Lajes, Presidente Getúlio, São João Batista, Herval d'Oeste e Xaxim. O seu funcionamento se iniciará dentro de pouco, logo que ultimadas as providências complementares.

Algumas considerações mais nos sugere a leitura dos dados referentes ao Banco, na Mensagem do Governador Celso Ramos.

CODEC: Toma posse o Conselho de Desenvolvimento local

Flagrante da reunião de posse do Conselho de Desenvolvimento Local

Tomou posse na última sexta-feira o Conselho de Desenvolvimento Local da CODEC, com a presença de todos os seus membros, representantes dos mais importantes setôres da administração pública.

A presidência do Conselho foi entregue ao engº Ruy Ramos Soares; representando o Departamento Autônomo de Engenharia Sanitária, seu próprio diretor, engº Anitto Petry; representando a Federação do Comércio o Dr. Mário Meye; representando a Secretaria de Viação e Obras Públicas, o arquiteto Moisés Lys; representando o PLAMEG o Dr. Ary Kardec de Melo; representando a Confederação das Indústrias o industrial Milton Felt; representando o executivo municipal o sr. Rufino José da Silva; representando o legislativo municipal o vereador Hélio Peixoto.

Na mesma sessão de posse foi foi marcada uma reunião do Conselho para essa semana quando deverão ser abordados assuntos de relevante importância para o desenvolvimento de Florianópolis. Esse foi mais um passo dado para que a CODEC possa verdadeiramente atingir seus objetivos, justificando o inspirado momento em que o Governador Celso Ramos idealizou a sua criação. Aliás, consta na ata dessa reunião de posse uma manifestação de aplauso ao governador catarinense, pelo grande interêsse que tem demonstrado em solucionar os problemas da capital.

Busca-pés

Pela primeira vez, nesta pacata Florianópolis, aconteceu um domingo decididamente universitário, com a colourada em desfile, de tôdas as Faculdades.

Uma equipes mais, outras menos tôdas estão de parabens pelo êxito absoluto da parada alegre, buliçosa, espalhando críticas semeando ironias, com charges inteligentes, mordazes e, sobretudo, sem quase nada de mau gosto.

O maior número de aplausos foram recebidos pelo governador Carlos Lacerda seguido de Mané Garrincha, com a reforma agrária em terceiro lugar.

Os poderes públicos, federais, estaduais e municipais e a reitoria, por evidente compareceram nos cartazes, cabeçudos de trocadilhos e de ouriços.

Sôbre o bonde do austero universitário que desfilou em JUSTA HOMENAGEM AO COMERCIO, passavam tranquilamente dois ratos...

Uma casinha, transportada por dois acadêmicos, trazia a explicação: MAIS UMA DAS MIL — em alusão humorística dos clichês que O ESTADO vem publicando diàriamente, há mais de um ano.

Outro quadro de sucesso: um acadêmico, caracterizado de guarda noturno e trilhando um apito de trinta em trinta segundos anunciava que SUAVE É A NOITE.

O preço dos livros (Cr$25.000,00, por exemplo, no mínimo, para um primeiranista de engenharia) teve a sua acessibilidade chargeada por um universitário descalço, vestido apenas com um barril, portando o aviso: ESTE ANO COMPRO MEUS LIVROS!

As obras de pavimentação da PONTE, foram representadas por uma universitária fantasiada de tartaruga.

XX XX XX

O desfile, com alegorias, foi extenso e demorou cerca de duas horas, movimentando-se pela Felipe Schmidt e Praça 15, onde a multidão era compacta.

O TOQUE de trote nas calouros, vigiados pela guarda RAZÃO DA TRADIÇÃO, deu vida ao domingo provinciano Boniteamente com os cortejos de que a marcha ficará instituída em tradição, para marcar Florianópolis UNIVERSITÁRIA. Daí a simpatia e os aplausos pelaas com que foi recebida.

Agrava-se Crise entre o Haití e a República Dominicana

WASHINGTON 29 (O E) — Foi adiada para amanhã a viagem ao Haití da comissão especial da Organização dos estados Americanos, que investigará a grave crise entre aquele país e a República Dominicana. Segundo as últimas informações procedentes de Washington, o representante dos EE. UU na comissão deverá ser substituído por um brasileiro. Na sede da OEA, sabe-se que o governo dominicano, prorrogou até as 8 horas da noite, o ultimatum dado ao Haití. A Venezuela ofereceu a República Dominicana, navios e avões, como ajuda no caso de um conflito armado.

O PSD é pela Reforma da Constituição para a Reforma Agrária

BRASÍLIA 29 (O E) — Os dirigentes do Partido Social Democrático, manifestaram-se plenamente de acôrdo com o presidente da agremiação, quanto a necessidade de atender-se a constituição da República, para a efetivação da reforma agrária. Os pessedistas, consideram que não poderá ser concretizada a reforma sem que seja estabelecido o pagamento das expropriações por interêsse social, com títulos especiais à dívida pública. O PSD vai movimentar-se afim de obter a adesão dos demais partidos à reforma da Constituição.

RIO
CONVAIR
FLORIANÓPOLIS
CURITIBA
RIO de JANEIRO
PARTIDAS EM DIAS ÚTEIS ÀS 9,00 Hs.
FLORIANÓPOLIS
DOUGLAS
tarifas reduzidas
FLORIANÓPOLIS, ITAJAÍ, JOINVILE, CURITIBA, PARANAGUÁ, SANTOS e RIO
PARTIDAS EM DIAS ÚTEIS ÀS 8,15 Hs.
TAC - CRUZEIRO do SUL
SEMPRE UMA BOA VIAGEM

CHAVES
Em 5 minutos
CONFECCIONA-SE QUALQUER TIPO DE CHAVE
Rua Deodoro Fonseca, nº 8

Acervo: Biblioteca Pública do Estado de Santa Catarina