« VAI ACONTECER NO DIA 2 DE MAIO! »

DIRETOR
RUBENS DE ARRUDA RAMOS
GERENTE
DOMINGOS FERNANDES DE AQUINO
ANO XLVIII
N.º 14.675

O ESTADO

O MAIS ANTIGO DIARIO DE SANTA CATARINA

FLORIANOPOLIS, (TERÇA-FEIRA) 23 DE ABRIL DE 1963 — EDIÇÃO DE HOJE — 8 PAGINAS

TAC — CRUZEIRO-DO-SUL — Informa:

O TEMPO (Meteorológico)
(Síntese do Boletim Geometeorológico, de A. SEIXAS NETTO, válida até às 23,18 hs. do dia 23 de abril de 1963
FRENTE FRIA: Em curso; PRESSÃO ATMOSFERICA MÉDIA: 1022.2 mb; TEMPERATURA MÉDIA: 22.0º C; UMIDADE RELATIVA MÉDIA: 83.3%; PLUVIOSIDADE: 25 mms: Negativo — 12.5 mms: Grupos de nevoeiro semi-húmido — Tempo Médio: Estavel-Bom.

Ranieri Mazzilli uma vêz mais assume a Presidencia do BRASIL

BRASILIA 22 (O E) — Pouco antes de seu embarque para o Chile o presidente João Goulart dirigiu a seguinte mensagem ao povo brasileiro: "E' com a maior satisfação que por um dever constitucional, transferia a chefia de presidente da República ao eminente presidente da Câmara Federal e amigo deputado Ranieri Mazzilli, para me dirigir ao Chile e ao Uruguai, afim de atender a honrosos convites formulados por esses dois países irmãos. Minha satisfação é ainda maior, por ter entregue o govêrno quando o Brasil se acha inteiramente voltado para o trabalho pacífico e sem nenhuma questão grave a resolver.

Mais estradas para S. C.

Amanhã, acompanhado de seu estado, composta de Secretário e Diretores de Repartições, o Governador Celso Ramos estará em Joinville, onde assistirá perante autoridades municipais e representantes das classes produtoras, o contrato para a implantação de Trechos Florianópolis — Campo Alegre, de rodovia SC — 23, serão mais 30 quilômetros que vêm ajudar a resolver o complexo problema dos precaps sabiamente

[illegible] nova administração do Estado e que, tratado com prioridade, vem amerecendo a melhor atenção do Govêrno.

Acompanharão o Chefe do Poder Executivo em sua visita à Manchester catarinense, os Engenheiros Aníbal Gualberto, Celso Ramos Filho e Paulo de Freitas Melro, respectivamente, Secretário Executivo do PLANEG, secretário da Viação e Obras Públicas e Presidente da CEE; Drs. Eurípedes Vieira, Júlio Zadrozny e Fábio Luiz Vieira, respectivamente titular da Pasta da Fazenda, Presidente do CELESC e chefe do Gabinete de Relações Públicas; Sr. Ibrahim Felipe Sleiman, Secretário de Estado Sem Pasta e Major Edmundo Bastos, da Casa Militar do Governador.

Ultimas Notícias

Rei Hussein dissolve Parlamento

AMAN-Jordânia, 22 (OE) — O rei Hussein nomeou um novo governo e dissolveu o parlamento convocando eleições gerais, disposto a fazer frente as violentas manifestações em favor da unidade árabe, dirigida pelo presidente Nasser. Pouco antes do meio dia de hoje foi ouvido um intenso tiroteio nessa capital. Informou-se que as tropas dispararam para o ar, afim de dispersar os manifestantes, que exigem que a Jordânia se una a federação formada pela Síria, Iraque e República Árabe presidida por Abdel Gamal Nasser.

Porto Alegre Trabalhadores em GREVE

PORTO ALEGRE, 22 (OE) — Os trabalhadores entraram em greve as primeiras horas da manhã de hoje, paralisando totalmente o porto da capital. O movimento, é um sinal de protesto contra a atuação em que se encontra o IAPETEC. O Instituto suspendeu o pagamento de quaisquer aposentadoria o que provocou uma onda de protesto em meio aos salvadores que se viram prejudicados com a medida. Uma grande assembleia foi marcada para as 18 horas na sede da delegacia do sindicato nacional dos taifeiros da Marinha Mercante e União dos trabalhadores da orla marítima quando o assunto será debatido.

CASA NO CENTRO

Preciso para alugar com urgência.
Tratar com Osmar, nesta redação ou pelo fone, 3022.

Adenauer examina o problema de sua substituição

BONN, 22 (OE) — O chanceler alemão Konrad Adenauer começará a examinar a partir de hoje o problema da sua substituição no cargo. Adenauer, com 87 anos de idade, tratará do problema da sua sucessão com os dirigentes da União Democrática Cristã. Estes, pretendem indicar o economista Dudwik Erhardt, para futuro chanceler da Alemanha Ocidental mas, Adenauer se opõe a essa indicação, alegando que Erhardt, não possue suficiente habilidade política para o cargo.

Garota Radar

Neide Moura — Garota Radar do Continente — bonita morena de olhos verdes — estará em Maria Rocha — representará a nossa Capital no Concurso de Miss Santa Catarina 1963 na Sociedade Carlos Gomes em Blumenau, Terceira candidata ao título que poderá dar a Santa Catarina honrosa classificação no Maravilhoso no Concurso Miss Brasil.

Neide, são tres pinturas e sua beleza natural é motivo de grau de importância no Concurso, promovido pelos Diários Associados.

Melhor o estado de saúde de Edith Piaf!

PARIS, 22 (OE) — Após 4 noites de insônia, Edith Piaff, segundo último comunicado médico, conseguiu dormir a noite passada. Edith Piaff, cujo estado de saúde é agora considerado satisfatório, está internada numa clínica de Paris, apresentando afecções pulmonares e anemia. Para combater a anemia Piaff recebeu grandes doses de plasma saguinoso.

Conversações sôbre desarmamento Continuam paralizadas

GENEBRA, 22 (OE) — Os EE.UU. declararam hoje que as conversações sobre o desarmamento estão ponto zero, porque a União Soviética se recusa a tomar parte nas negociações sérias. O embaixador norte-americano disse perante a conferência do desarmamento de 17 países, que durante os 18 últimos meses a União Soviética, se negara a dar seus pontos de vista sobre o assunto.

Em visita a União Soviética o Presidente do Conselho Executivo da RAU

MOSCOU, 22 (OE) — Encontra-se em visita a União Soviética o presidente do Conselho Executivo da República Arabe Unida tendo-se entrevistado com Krushev no último sábado. Durante a conversação, êste expos-lhe a inquietação do govêrno soviético, ante a perseguição que sofrem os elementos progressistas residentes em território da RAU. Alisabri, foi ainda portador de mensagem do presidente Nasser ao govêrno soviético. O documento, refere-se unicamente a ajuda econômica da União Soviética, e particularmente a aceleração dos trabalhos da represa de Ahuan.

EMILINHA VEM AI

EMILINHA BORBA vem ai para um grande "show" no próximo mês de maio. Dia 11, quando a Rádio Guarujá estará completando seu 20º aniversário de fundação, EMILINHA cantará para o público de Florianópolis.

Sua carreira pontilhada de êxitos constantes, tem-lhe assegurado posição de destaque no rádio, TV e discos do país. Por isso mesmo, o Teatro Álvaro de Carvalho viverá uma noite festiva em meio às comemorações do aniversário da "mais popular".

Será um acontecimento dos mais expressivos a apresentação da consagrada e aplaudida intérprete dia 11 de maio, numa promoção da Rádio Guarujá a qual, temos certeza não cançará o mais abalado fã.

RIO — Concluiu ao meio dia a apuração do plebiscito na Guanabara. As primeiras informações indicam 30 mil votos para o não e apenas 1.500 para o sim, com uma abstenção calculada em cerca de 15%. Verifica-se assim, que o eleitorado carioca, manifestou-se pertinazmente contra a idéia de dividir a Guanabara em municípios.

BRASILIA — O líder da maioria na Câmara Federal lançou um comunicado se bastando para evitar a interpretação de setores no período pré de governo, propondo medidas tomadas na funcionalismo civil e militar. O deputado Oliveira Brito disse que os cofres da Nação, não suportam aumento superior a 42% proposto pelo executivo.

VIENA — O primeiro ministro Nikita Kruschev fez hoje um discurso aberto em público após passar as férias em Mar Negro. Falando diante de 40 mil pessoas em um estádio de Viena, o primeiro ministro disse que continuará a luta para evitar a guerra e evitar os contatos atômicos. Acrescentou a promessa soviética de que em tôda será levada de acôrdo com os princípios leninistas sôbre a coexistência pacífica.

LONDRES — A chancelaria britânica negou-se a confirmar ou desmentir as notícias segundo as quais juntamente com os EE. UU. prepara uma conferência de ministros de relações exteriores à União Soviética. O encontro dos chanceleres, teria por finalidade fazer com que a conferência de desarmamento que se realiza em Genebra saia de impasse em que se encontra.

ARGELIA — Permanece em estado de coma o ministro das relações exteriores argelino ferido a bala por um terrorista, quando deixava a assembléia de Argel. De outro lado, é crítico o estado de saúde do presidente brasileiro Jânio Quadros, que sofre de câncer pulmonar. Seu pneumonite poderá ocorrer a qualquer momento.

RIO — Em assembléia marcada para as 17 horas no sindicato dos ferroviários, estarão reunidos os trabalhadores da Leopoldina para decidirem sôbre a paralisação ou não de suas atividades, marcada para as 10 horas de amanhã. A greve, será deflagrada caso a rêde ferroviária federal não acenda a contra proposta da classe, relativa ao pagamento dos salários atrasados de 7 categorias dos trabalhadores da Leopoldina e a elevação de nível do funcionários no quadro de classificação da ferrovia.

O cinquentenário de O ESTADO

RUBENS DE ARRUDA RAMOS

Sábado último, em palestra com o Prof. Altino Flores, que por longo espaço foi diretor-proprietário desta fôlha recebemos a advertência de haver um engano na data que tinhamos como a do cinquentenário, porquanto O ESTADO surgiu a 13 de maio de 1915 e não de 1913.

Em 15 de maio de 1947, quando lhe assumimos a direção, o jornal, no seu cabeçalho indicava o seu XXXIV ano de existência. Esses 34 anos, somados aos 16 da nossa gestão totalizavam os 50, que pretendiamos comemorar agora.

Em maio de 1965, quando o Prof. Altino Flores a alienou, o ano de existência indicado no cabeçalho, era o XXX.

O engano que fazia o MAIS ANTIGO mais antigo ainda, de dois anos, ocorreu, pois, entre os meses de maio de 1945 e 1947, sob a direção do saudoso jornalista Damaceno da Silva.

O erro está, aliás, comprovado, em nosso arquivo, que possui, na sua coleção, os primeiros numeros do jornal — valiosa oferta da exma. Familia Henrique Rup Junior, logo após o falecimento desse ilustre catarinense, que foi, com o dr. Ulisses Costa, seu primeiro diretor e proprietário.

E o primeiro número, infelizmente muito dilacerado, efetivamente, indica a data: 13 DE MAIO DE 1915.

Nenhuma razão existe para deixarmos de corrigir o erro verificado. Feita a retificação, o nosso cinquentenário será comemorado na data exata, em 1965.

No próximo dia 13 de maio, assim, comemoraremos nosso 48º aniversário, com edição especial e festejos internos.

UFE: Resultado das Eleições

As urnas ficaram ligar no tribunal de Justiça, Sala de Júri, e se iniciaram ao sábado dia 20 exatamente às 2,30 horas com 5 mesas apuradoras, passando mais tarde para 4, afim de dar término dos trabalhos no menor tempo possível, terminando finalmente na madrugada de dia 22 de Abril 2,a feira.

Votaram 6883 estudantes secundaristas da Capital, sendo o seguinte o resultado final:

Antônio Carlos Mafra (Caçulo) — 205 votos

Ordival Rigo — 161 votos
Luis Antonio Vieira (Paraná) — 2006 votos

José Manoel Sour (Jabuguz) — 2479 votos

Branco — 157 votos
Nulo — 417 votos
Diferença pró Jaraguá da [illegible]

Regressaram prisioneiros Norte-Americanos

HOMSTHULD (Flórida) 22 (OE) — Aterrissou hoje na base aérea de Homstluid o avião em que regressaram os prisioneiros [illegible] dos pelo govêrno cubano. Foram detidos quando realizavam pesquisas submarinas em agua cubanas a procura de tesouros sub-[illegible]

Eleita a nova diretoria do Sindicato dos Jornalistas Profissionais

Na eleição realizada sábado último, no Sindicato dos Jornalistas Profissionais de Santa Catarina foi eleita, com larga maioria de votos sôbre a chapa contendora, a seguinte:

DIRETORIA

Adão Miranda, Hernani Natalino Porto e Acy Cabral Feitosa

SUPLENTES DA DIRETORIA:

Luis Osvaldo Pereira de Mello, Ildefonso Juvenal da Silva e Hélio Abreu

CONSELHO FISCAL:

Romeu José Vieira, Dulcídio Polidoro e Amaro Seixas Neto

SUPLENTES DO CONSELHO FISCAL

Jaime Garcia, Cândido Medeiros e Isaias Alves

CONSELHO DE REPRESENTANTES

EFETIVOS — Adão Miranda, Dorvicio Soares e Nathal Vilela Filho

SUPLENTES — Mário da Silva Freysleben, Gustavo Neves Filho e Alfeu Mimosa

Aos novos dirigentes nossos cumprimentos e votos por uma gestão eficiente e dinâmica.

Na Guanabara: E" esmagadora a vantagem do Não

RIO, 22 (OE) — É esmagadora a vantagem do não sobre o sim na apuração do plebiscito. As primeiras urnas abertas na feira Internacional de S. Cristóvão, estão dando ao não uma média de 300 sufrágios contra 5. Cêrca de 200 funcionários estão mobilizados na tarefa de apuração. O tribunal regional eleitoral promete divulgar hoje, os resultados finais e oficiais da consulta popular. As 3.209 urnas, serão apuradas por 25 juntas, que trabalharão em ritmo acelerado, durante 20 horas.

Acervo: Biblioteca Pública do Estado de Santa Catarina

CLUBE DOZE DE AGOSTO - DIA 11 DE MAIO

II Festa de Confraternização da Sociedade Catarinense - Desfile das Garotas RADAR: Graça, Beleza, Luxo e Elegância na Passarela Azul - Promoção do Jornal "O ESTADO" Organização Lázaro Bartolomeu - Pró-Campanha do Cimento da Nova Sede do CLUBE DOZE

Empresa Editora "O ESTADO" Ltda.

Rua Conselheiro Mafra 180
Telefone 3030 — Caixa Postal 55
Endereço Telegráfico ESTADO

Diretor
Hebeda de Arruda Ramos
Gerente
Dionyzio Fernandes de Aguiar

Redatores
Antônio Fernando do Amaral e Silva — Osvaldo Melo — Pedro Paulo Machado.

Colaboradores
Prof. Barreiros Filho — Dr. Oswaldo Rodrigues Cabral — Cid Gonzaga — Dr. Aldous Alves — Prof. Othon d'Eça — Major Idelfonso Juvenal — Dr. Alcides Leite da Costa — Dr. Hugo Gomes Cardoso — Walter Lange — Zory Machado — Lázaro Bartolomeu — Itmar Carvalho — Prof. Paulo Fernando de Araújo Lago — Hamilton Schmidt — A. Zenaia Neto — Flávio Roberto de Amorim — C. Jaimunda — Ecléa de Interpresa — Aurícola — A. Valdo — Dilnei — Gilberto Nahas e Manry Borges.

Representantes
Representações A. S. Lara Lida
Rio — Rua Senador Dantas 40 — 8º andar — Tel. 2-59-24
São Paulo — Rua Vitoria 407 — Tel. 32-7-12 — Tel. 43-9-40
Porto Alegre — PROPAL — Rua Lo. Andrade
Agentes e correspondentes em todos os municípios de Santa Catarina
Assinatura mediante contrato de acordo com a tabela em vigor
ASSINATURA ANUAL — Cr$ 1.500,00
VENDA AVULSA — Cr$ 10,00
A Direção não se responsabiliza pelos conceitos emitidos assinados.

Olhos que revelam noites mal dormidas precisam de LAVOLHO
CLAREIA E FAZ BEM

Pelos Municípios

Noticias de Joinville

COMENTANDO — Impressionante foi a manifestação de fé do povo joinvilense, no decorrer das últimas semanas. Ao lado do progresso que se verifica nesta comunidade vemos crescer uma fé vibrante que é a principal responsável pelo magnífico parque industrial aqui existente. E um dia lá virá em que iremos crer num futuro melhor. Enquanto com tumo — com uma fé solida e duradoura crer numa vitória. Diversos, então, preparação incomensurável, de maneira que estiver ao nosso alcance.

BANDEIRANTES — Em reunião que ocorrerá amanhã programada, dia 9 do corrente, teremos — prazer da visita das senhoras Carmen Emalert e Cecy F. Jordan. A sra. Carmen Emalert é Chefe do Setor Sul da Federação das Bandeirantes do Brasil. Conferir procedem em outras entidades locais, proporcionou-nos também uma "conferência" com que nos ensinou os objetivos da associação, o que é uma das diretrizes. Sabemos, então, que o "bandeirantismo" é um movimento que procura dar a juventude oportunidade de aprender a ser feliz, não só participando de uma atividade sadia e útil. — Ressaltou o problema atual do Brasil, no que se refere à deliqüência juvenil. Tem é fruto, principalmente, do desmando e do livre do que desfruta grande parte da mocidade brasileira atual. Há necessidade de se fazer com que os jovens de hoje, que serão os adultos de amanhã, se preparem para o futuro que lhes aguarda. Citou-nos, a nós, a grande expansão da cidade no exterior, principalmente nos Estados Unidos. Pretende reabrir o núcleo que já aqui existia anteriormente. — Ela portanto, em síntese, o teor da agradável palestra da ilustre visitante. Ao registrar mais o acontecimento desejamos agradecer às distintas senhoras pela gentil atenção com que fomos distinguidos. Desejamos sucesso a nobre empreendimento e nos colocamos à disposição para cooperar no que estiver ao nosso alcance. Sempre é uma satisfação se saber de atividades assim, que visam o bem da humanidade.

TRÂNSITO — Voltamos a insistir junto ao senhor proprietários de carros que aqui circulam. Comumente se observa a velocidade excessiva desenvolvida por muitos deste tipo de veículo, quando trafegam em nossas ruas. Achamos que os respectivos [illegible] tomar advertidos pelos chefes das empresas de ônibus, certamente, se aperceberão de sua irresponsabilidade. Esta poderá trazer ainda, graves consequências se não for sanada. Sabemos que, atualmente, nosso trânsito não nem uma segurança oferece.

E vemos, então a necessidade e urgência da criação da "guarda de trânsito". Esperamos que o projeto de lei, que já circula em nosso Legislativo Municipal tenha andamento rápido.

A "taxa de bicicletas" tem sido o elementário atual. Esta cobrada em Cr$ 200,00 (duzentos cruzeiros) por ano por bicicleta. Tal medida faz-se necessária já que a taxa alusiva aos veículos motorizados é insuficiente para a manutenção de uma "guarda de trânsito" compatível com a necessidade que apresenta o trânsito local, atualmente. Achamos, assim, que o sacrifício dos senhores ciclistas em benefício da citada corporação será sobejamente compensado. Haja visto a constante perigo que correm quando trafegam pelas nossas ruas.

C. C. O. — Joinvilenses! A Comissão Central Organizadora "conta com seu apoio para maior brilhantismo das festividades que aqui ocorrerão em setembro próximo vindouro. O setor "a conquistar" sob nossa responsabilidade merece atenção especial dada a capacidade insuficiente dos hotéis locais, atualmente.

MEDITANDO — Nós acreditamos que: — "A fraternidade dos homens transcende à soberania das nações".

COLUNA ESPIRITA

Sob a responsabilidade da Federação Espírita Catarinense

O DIA DO LIVRO

A respeito da instalação nesta Capital, em dias 12 janeiro, da Livraria Espírita, o jornal Brasil — Espírita publicou em seu número de fevereiro do corrente ano o seguinte artigo, que passamos a transcrever, por oportuno, primeiramente quando acabamos de comemorar, em nosso país, o Dia do Livro Espírita, ocorrido em 18 de abril.

— FLORIANÓPOLIS

Da pedra rústica, sem adornos e ornamentos, vem o Homem Gesando, lentamente examinando, sob a forma de caracteres e garatuias, as marcas de seu pensamento.

Esboços rudimentares — primitivias da palavra escrita — jam depois no papiro e no pergaminho, versões mais completas e duradouras de registro.

Fixou para sempre tamanha a memorânia contemplação dos capetas nos prodromos intelectuais do mundo, até que surgiu Gutenberg e, na ideia genial da imprensa, pôde substituí-los de uma vez por todas.

A antiguidade clássica projetou-se no tempo, perpetuando nomes e valores através ao esforço arrojado e exaustivo de abnegados escritores que elaboraram os primeiros manuscritos da Intelectualidade Humana.

As Civilizações, mais duráveis de idéas remotíssimas buscam a força de sua vitalidade e sobrevivência no manancial das letras e no incoercível poder dos elementos culturais.

Alexandria, Cartago, Pérsia, Babilônia, Roma e Atenas, notabilizam-se pelos baluartes de pensamento.

Epígrafes rendilhadas, gregas e romanas, apresentam-se como primeiros grandes celeiros de gênios e sábios, que ensinam a preparação de provisões literárias para o consumo de estudiosos de todos os tempos.

Assim, o livro sempre esteve na ordem da cogitações dos mesos antepassados, constituindo-lhes inapetível anseio de perpetuidade na marcha do Tempo, de indefinível desejo de contacto mental com as posteridades.

E chegou aos nossos dias como algo que resistiu a tudo que superou todas as dificuldades, que se impôs diretamente na ordem natural das coisas, vencendo, convencendo, mandando e comandando.

Ninguém mais tem o direito de duvidar de sua realidade. Ele tomou conta do mundo e assumiu a defesa da espécie humana. Fez-se fonte de celeiro de almas sedentas e famintas.

Guia a criança.
Orienta o jovem.
Sustenta o ancião.
Instrui e esclarece a Humanidade.

Está no lar, na escola, no templo, na caserna, nos sanitários, nos escritórios nas oficinas, nas repartições públicas, nas lojas e nas vivendas, nas livrarias e nas bibliotecas, nas carteiras dos colegiais e nas escrivaninhas de renomados humanistas, altamente representativos da Cultura.

Luz polarizada — irradia quando compulsado.

Poder energético concentrado — desprende-se e imprema ao contacto de fontes elaboradas e indagativas.

Fluido quintessenciado — vitaliza mentes e tonifica inteligências.

Matéria prima de natureza variada — presta-se a múltiplas aplicações em todos os níveis de manifestações práticas e positivas culturais e científicas, do esforço humano.

Pão do espírito — oferece alimento adequado às necessidades dos consumidores, apresentando-se em quantidade e qualidade variáveis.

Diferindo em tamanho e volume, em tipos e formatos, em expressuras, expressões e impressões, o livro foi o único instrumento que pôde e pode registrar a Palavra do Senhor e refletir as claridades dos Céus, através de mensagens psicográficas e psicofônicas.

Por ele, vemos ideais, lemos pensamentos, identificamos concepções e vamos ao íntimo de quem já viveu e dos que ainda vivem, conhecemos a vida de outros enriquecendo a nossa.

Galgante a presença dos ausentes.

Possibilita o convívio com vultos de pátrias distantes e distintas.

Mostra-nos retratos fiéis de autores na própria imagens e mentalizações por eles exteriorizadas em suas páginas.

E forta, portanto, que, hodiernamente o Livro tenha a seu serviço legiões e legiões de homens disseminados pelos quadrantes do globo terráqueo.

E será sempre motivo de interesse público e governamental que a este pertencente exército se arrimentaram novos talanzíaros, formando um contingente a mais na luta de conquista do Homem para Deus.

Festejemos as Editoras que se ampliam e expandem, as Livrarias que se abrem e melhoram suas instalações, as Bibliotecas que crescem e aumentam!

Festejemos o império do Livro, seu domínio e predomínio na face do Mundo, suas glórias e vitórias por toda a parte, seja onde for e por quem for, sobretudo em nosso meio, porque Livro Espírita é instrumento de Libertação, é garantia de Esclarecimento e Educação e certeza de Felicidade presente e futura.

Por isso, não regateamos aplausos à feliz e arrojada iniciativa que tiveram os componentes do Departamento de Infância e Juventude da Federação Espírita Catarinense, quando levaram a efeito a *instalação de sua Livraria Espírita, em uma banca metálica, na Praça XV de Novembro, no Centro Comercial e em pleno coração da capital catarinense".*

O Autor da carta, que nos transmite tão amplicosa e alvissareira notícia, Dr. Aci Karnes de Melo, ressalta a importância do acontecimento, frisando na oportunidade:

"Florianópolis há muito vinha necessitando de uma biblioteca destas. Só na cidade inclusive os bairros mais próximos, como a Federação com quase 2 Entidades filiadas, e, no entanto, não dispunha-nos de uma Livraria própria capaz de atender as necessidades locais. A Livraria Espírita, sob responsabilidade deste Departamento, através de sua Secretaria de Divulgação, colocará a venda, em local de grande trânsito não só livros como, também, jornais e revistas espíritas".

Parabéns ao Departamento de Infância e Juventude da Federação Espírita Catarinense e nossos mais efusivos, e cordiais cumprimentos ao seu mui digno Diretor, a quem desejamos, juntamente com os demais Companheiros de Comissão Diretora todo o êxito imaginável na nova empresa cuja responsabilidade vam de assumir perante a comunidade espiritista do Estado de Santa Catarina.

TRIBUNAL DE JUSTICA

SESSÃO DE 30 ABRIL CRIMINAL, REALIZADA EM 30 DE ABRIL DE 1963

Acórdãos relatados e publicados

RECURSOS CRIMINAIS:

nº 3.528 — Lages — Recorrente: A Justiça, por seu Promotor — recorrido: João Cândido Pereira.

nº 3.908 — Videira — recorrente: o dr. Juiz de Direito, ex-ofício e a Assistente do Ministério Público — recorrido: José Camilo Gonçalves.

nº 4.000 — Campos Novos — recorrente: Alfredo Pedro Wachilleski — recorrida: A Justiça, por seu Promotor.

APELAÇÃO CRIMINAL

nº 8.626 — Blumenau — recorrente: o assistente do Assistente do Ministério Público — apelado: Alzane de Carli.

JULGAMENTOS:

RECURSOS CRIMINAIS:

nº 3.903 — Joaçaba — recorrente: o dr. Juiz de Direito da 2ª Vara, ex-ofício — recorrido: Xenofon Wiesniak — relator: DES. FERREIRA BASTOS — Unanimemente deram provimento ao recurso.

nº 3.929 — Tubarão — recorrente: o dr. Juiz de Direito — recorrido: A Justiça, por seu Promotor — relator: DES. MIRANDA RAMOS — Unanimemente, conheceram do recurso e deram-lhe provimento.

MEDIDAS CRIMINAIS

nº 9.018 — Curitibanos — requerente: o Assistente do Ministério Público — requerido: Alfredo Pedro Wachilleski — relator: DES. FERREIRA BASTOS — Unanimemente, conheceram do recurso e deram-lhe provimento.

nº 9.019 — Curitibanos — requerente: Antônio Manoel Bueno — requerido: A Justiça, por seu Promotor — Relator: DES. FERREIRA BASTOS — Unanimemente, conheceram do recurso e deram-lhe provimento.

nº 9.067 — São Miguel d'Oeste — requerente: A Justiça, por seu Promotor — requerido: Arno Fuhr — Relator: DES. FERREIRA BASTOS — Unanimemente, conheceram do recurso e deram-lhe provimento.

nº 9.068 — São Miguel d'Oeste — requerente: Antônio Manoel Bueno — requerido: A Justiça, por seu Promotor — Relator: DES. MIRANDA RAMOS — Unanimemente, conheceram do recurso e deram-lhe provimento.

nº 9.069 — São Miguel d'Oeste — requerente: Antônio Manoel Bueno — requerido: A Justiça, por seu Promotor — Relator: DES. MIRANDA RAMOS — Unanimemente, conheceram do recurso e deram-lhe provimento.

nº 9.121 — Rio do Sul — requerente: João Gulhes — requerido: A Justiça, por seu Promotor e Adauto José Polo — Relator: DES. TROMPOWSKY TAULOIS — Decidiu o Tribunal, por unanimidade, pelo não conhecimento do recurso e desprovimento do recurso, contra voto divergente.

nº 9.122 — Rio do Sul — requerente: João Gulhes — requerido: A Justiça, por seu Promotor e Adauto José Polo — Relator: DES. TROMPOWSKY TAULOIS — Decidiu o Tribunal, por unanimidade, pelo não conhecimento do recurso e desprovimento do recurso, contra voto divergente.

PEDIDO DE DESAFORAMENTO:

nº 11 — Tubarão — requerente: Claudio Mendes Bueno — Relator: DES. FERREIRA BASTOS — Unanimemente, indeferiram o pedido.

Confere com o original.
Adamugio Degirol
O escrevente do Secretário

VISTO:
ILIAN GONZAGA PRAZERES
Chefe do serviço de Taquigrafia e Publicações, em exercício.

Soc. Termoelétrica de Capivari
SOTELCA

— AVISO —

A Diretoria da Sociedade Termoelétrica de Capivari — SOTELCA —, avisa aos senhores acionistas que, motivo de força maior, mesmo não pôde ser data a ser marcada oportunamente, a Assembléia Geral Extraordinária, convocada para o dia 30 próximo, pelo Diário Oficial do Estado de 27, 28 e 29 de março e pelos jornais "O ESTADO" de Florianópolis, "A IMPRENSA" e "CORREIO SULINO" de Tubarão.

Tubarão 15 de abril de 1963.

(a.) Eng° João Eduardo Morita — Presidente
(a.) Eng° Paulo Santos Mello — Diretor Industrial
(a.) Sr. Jaime Sá — Diretor Comercial

Paulo Santos Mello
P/Presidente

NOTICIAS DA SECRETARIA DA AGRICULTURA

No expediente dos dias 15 e 16 do corrente, o Dr. Luiz Gadotti Secretário da Agricultura, recebeu em seu Gabinete as seguintes pessoas:

Dr. Fernando Lagrotta Médico Veterinário em Joinville que tratou da atuação em defesa sanitária animal, Dr. Wandenkandoy, que tratou do assunto especial relativo — do com as suas atividades como médico — veterinário da S. A. Sr. Sady Matinha, que tratou do assunto referente a distribuição de sementes, Dr. Osmar Gomes Santos Diretor da Escola de Trabalhos Manuais que tratou de assuntos referente as atividades do — cola, instituto de pinheiros — cifros para melhor atendimento a formação de operários especializados e trabalhadores agrícola, Sr. Capelo que tratou de assunto especial, Walter Moritz, Presidente da Sociedade de Caçadores que tratou de assunto referente — esse sociedade, Sr. Hans Bechholdt e Curt Marquardt que tratou de assunto sobre a — ização de vacinações em Lages e o Sr. Barry Zonta que tratou de assunto especial.

CINEMAS - Cartazes do Dia

Cine SÃO JOSÉ
às 2, 4, 6 horas
Kim Novak
James Garner
UMA VEZ POR SEMANA
CinemaScope — MetroColor
— Censura: até 14 anos —

Cine RITZ
às 5 e 8 horas
John Wayne
Stuart Whitman
Ina Balin
OS COMANCHEROS
CinemaScope — Cor de Luxo
— Censura: até 16 anos —

Cine ROXY
às 8 horas
Don — McGowan — Molly McGowan
UM CONTO DE FADAS
— RadiantColor —
Alan Lane
POVOADO ASSOMBRADO
— Censura: até 14 anos —

— BAIRROS —

Cine GLORIA
às 8 horas
Howard Keel
Carol Kohner
John Payne
O PESCADOR DA GALILEIA
— PanaVision — Technicolor
— Censura: até 14 anos —

Cine IMPERIO
às 8 horas
Zé Trindade — Anísio Leal
— ou —
BOM MESMO É CARNAVAL
— Censura: até 14 anos —

CINE RAJA
às 8 horas
SATAN E A MULHER NUA

Acervo: Biblioteca Pública do Estado de Santa Catarina

Nossa CAPITAL

OSVALDO MELO

1 SEMINÁRIO SUL BRASILEIRO DE I. UNIVERSITÁRIA — Dia 27 a 30 do corrente mês aqui em Florianópolis com a participação de estudantes de São Paulo, Paraná, Rio G. do Sul e Santa Catarina está marcado o 1 Seminário, que é uma promoção estudantil e que promete alcançar êxito seguro através de seu bem elaborado programa de altas finalidades da classe. Esta seção se confessa agradecida pelo convite recebido para estar presente ao importante Congresso e que está despertando grande interesse entre os estudantes catarinenses.

Recebemos também um número do bem feito jornal da FEUSC.

DUAS CARTAS — Recebeu esta coluna, sábado, duas cartas. A primeira vem pontilhada de ironias leves e condimentos para temperar o estilo. Diz assim: "Sr. Cronista da Cidade, Jorn. Osvaldo Melo. Adorei milhões ao ler hoje na crônica que escreveu os melhoramentos que apresentará a I. V. T. P. e principalmente a breve nomeação de novos guardas e a vinda de um Guincho. Esse "guincho" estava realmente fazendo falta e obterá enorme sucesso no nosso "societ". Da leitura assidua que pede desculpas pela brincadeira. JANICE." Muito bem dª Janice. A missivista sabe por certo que é um guincho usado pelas Inspetorias de Trânsito e qual o seu uso. Agora o que não percebo é a influência que possa produzir na "alta sociedade". Ou quer se referir a outras espécies de guinchos? Meio forte não acha? Desculpe também pela ....brincadeira.

A OUTRA CARTA — Diz: — Li dias atraz, o maldoso conselho de alguém sôbre sua coluna e confesso que algumas vezes também pensei assim, achando que esse tempo era perdido. Depois, pensando, concluí pela oportuna e eficiente "Coluna" que é a sua. Uma Cidade precisa de vigilância, dessa que o sr. exerce e, que por isso mesmo é muito honrosa. Certas pessoas esquecem quanto vai nisso de devotamento e dedicação por nossa Capital. Talvez mesmo nem compreendam que uma cooperação na vida diaria da Capital, traz aquele bendito tôque do "FAZ MELHOR O MUNDO EM QUE VIVES". Quero ainda realçar seu trabalho nos moldes sérios em que é lançado, sem duplos sentidos nem na base da gozação. Aplaudo sua tenaz persistência. Ass. — Júlia Costa. Residência: Estreito — Cap.

Obrigado d. Júlia pelo valioso estímulo.

NOVA ESTRADA NO OESTE CATARINENSE

O Governador Celso Ramos tomou urgentes providências para o total revestimento da estrada Inferninho Curitibanos a ser iniciado dentro em breve.

A Associação Comercial Industrial do Oeste Catarinense, na pessoa de seu presidente, Sr. Ruy Homrich, enviou mensagem de congratulações ao Governador pela recente medida, à qual transcrevemos a seguir:

"Diretoria e Conselho reunidos deliberaram agradecer V. Exa. medidas adotadas sentido rápido revestimento trecho estrada Inferninho Curitibanos, conforme nos foi dado conhecer pelo Engº Paulo Danova. Chuvas em curso preocupanso classes produtoras e, segundo informes Residência local, aguardam apenas liberação verba e equipamentos para início trabalhos. Atenciosas saudações, Ruy Homrich, Presidente da Associação Comercial e Industrial do Oeste Catarinense".

TEATRO

S. S.

BASTIDORES

Verdadeiro gracaso a apresentação de "O Rei dos Reis" com a direção de Alvaro Pinto e com a participação dos "artistas" do Circo Teatro Garcia no Teatro Alvaro de Carvalho; foi um aserrmio ao público que compareceu a referida casa de espetáculos. Em matéria de arte Celso Pamplona sau-se multíssimo bem com o seu "Charleston à Noite", Iara Pedrosa, do T.U.S.C., foi a estrela. — Odília C. Ortiga pretende remontar "O Auto da Compadecida" de Suassuna e "O Tempo e os Conways" de Priestley. — O T.U.S.C. é que tem revelado os talentos catarinenses entre êles Dacri Pacheco e Maria José Vieira, Murilo Pirajá Martins e Jair Hames está organizando um grupo de Jograis para a Universidade de Santa Catarina. — No filme de Marcos Farias "Os jaguatos", diversos catarinenses deverão ser aproveitados. — Surge um novo grupo teatral que tem a frente Pericles Prado e como diretor Murilo P. Martins o "papa" do teatro catarinense, nas cogitações do grupo a peça grega "Edipo Rei" de Sofocles com adaptação de Jean Cocteau. Os catarinenses Lindolf Bell, Rodrigo de Haro e Pericles Prado no decorrer desta semana e da outra estarão expondo Poemas Murais no João Sebastião Bar em São Paulo — Falando de Rodrigo de Haro, sua exposição de desenhos inspirados no Apocalipse continua fazendo sucesso na sugião do T. A.C. — No Rio, Martins Gonçalves desistiu de levar "Hedda Grabler" de Ibsen (grande carlas em Paris com Ingrid Bergman) para apresentar uma peça japonesa com Teresa Raquel e Helena Prestes. — "Rotula paulista" de Pedro Bloch é a peça que mais faltura no Rio atualmente. — Vitório Costman com sua companhia de teatro (ele é um dos grandes atôres teatrais do momento) deverão estar no Rio e em São Paulo no próximo mês para uma curta temporada. — Carlida Becker levando no seu teatro em S. P. "Cesar e Cleopatra" de Bernard Shaw, da direção e de Zembinski que faz também o velho Cesar.

UNE VOLANTE EM FLORIANÓPOLIS
Mais Convênio

Após visitar Curitiba e Porto Alegre, estará em nossa capital no próximo dia 24 a caravana da UNE-VOLANTE, presidida pelo estudante VINICIUS CALDEIRA BRANDT.

Na oportunidade, serão realizadas Assembléias Gerais promovidas pela UCE, com o intuito de um entrosamento entre os universitários catarinenses e os dirigentes da mater-brasileira.

— Acompanhando a caravana da UNE-VOLANTE, virá o Centro Popular de Cultura da União Estadual dos Estudantes do Rio Grande do Sul que se encarregará dos shows e da parte artística do encontro.

Há oito anos consecutivos Ford vence na preferência da maioria. Desde 1955, ano após ano, Ford é o caminhão mais vendido no Brasil! Por que arriscar? Aposte num Ford!

Ford

PRODUTOS DA FORD MOTOR DO BRASIL S.A.

Govêrno prestigia a CELESC e promove aumento do Capital Social

O Govêrno do Estado na ânsia de ver concretizado o seu Plano de Eletrificação — como meta para o soerguimento econômico-social de Santa Catarina tudo tem feito no sentido de alcançar o mais prontamente a sua plena execução.

É pensamento do Governador CELSO RAMOS ver concluidas as usinas hidrelétricas iniciadas no seu govêrno, nas diversas regiões geoeconômicas do Estado, prevemente.

Para tanto, toda cobertura tem sido oferecido à CENTRAIS ELÉTRICAS DE SANTA CATARINA S.A. — CELESC, órgão industrial a cuja responsabilidade está entregue a execução do Plano de Eletrificação Estadual.

Assim é que aprovado o esquêma de investimentos para o corrente exercício no setor energético, o Govêrno do Estado, através o seu órgão-base, o PLAMEG, promoveu o aumento do capital social da CELESC para Cr$ ..... 2.581.700.000,00 (dois bilhões, quinhentos e oitenta e hum milhões e setecentos mil cruzeiros) que se efetivou pela assembléia geral extraordinária da Companhia realizada em 26 de março, último.

Desta forma, tem a CELESC garantidos os recursos financeiros indispensáveis ao prosseguimento das obras em construção e que deverão estar em operação dentro do menor prazo de tempo possível.

É a demonstração viva do carinho e cuidado que o Governador CELSO RAMOS dedica aos problemas que mais afligem e dificultam o desenvolvimento do Estado, dando a todos os remédios indispensáveis a sua solução em benefício da coletividade catarinense.

Notícias DA POLÍCIA MILITAR

PM HOMENAGEADA

O Clube de Regatas "Aldo Luz", através de seu Presidente, Desembargador Marcílio Medeiros Filho, comunicou ao Cel. Lara Ribas que, objetivando prestar homenagem às Forças Armadas, resolveu dedicar à Polícia Militar o parco extra-escaleres da Regata Internacional que será realizada nesta Capital, no dia 26 de maio próximo.

PRAÇA EXCLUIDA DISCIPLINARMENTE

Foi excluido, a bem da disciplina o sd. Luiz Otávio Mariano.

Dr. SANDRO MASCARENHAS

CIRURGIÃO DENTISTA

Ex-Estagiário do Hospital Naval em Cirurgia e Clínica de bôca. Modernissimo consultório futurama — Cadeira eufórica — Alta rotação.

Rua Brigadeiro Silva Paes, n. 13 Telefone: 3552

CHACARA DO ESPANHA

OUTRA DAS MIL

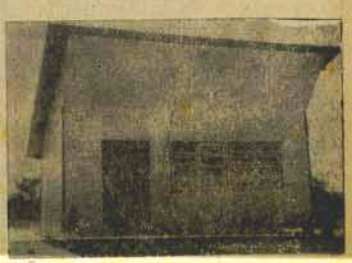

Em Malo Preto, município de São Bento, foi construida outra das mil

Acervo: Biblioteca Pública do Estado de Santa Catarina

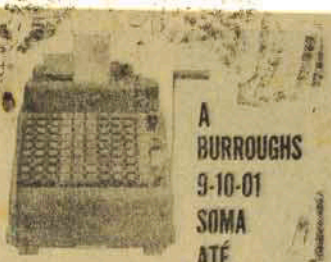

A BURROUGHS 9-10-01 SOMA ATÉ 999.999.999,9

Nos serviços de sua contabilidade, a vencedora Burroughs 9-10-01 é indispensável pela grande capacidade de soma e subtração. Absolutamente precisa e com notável rapidez de operação a Burroughs 9-10-01 é a máquina somadora usual que se paga rapidamente pela economia que representa para o rápido e exatidão em sua contabilidade.

Burroughs do Brasil S. A.

Concessionários
LOJAS PEREIRA OLIVEIRA
R. Trajano, 23 — FLORIANO'POLIS

Curso Preparatório Continente

CURSOS ESPECIAIS
PARA PROFESSORES
DE DATILOGRAFIA
AULAS PARA CONCURSOS
ATÉ 100 VI (GINA'SIO EM UM ANO)
PELO BRASIL. ADMISSÃO DURANTE O ANO
DATILOGRAFIA

— Baseado nos mais modernos processos pedagógicos.
— Dirigido pelo
— PROF. VICTOR FERREIRA DA SILVA
— Equipado com máquinas novas.
HORA'RIOS DIURNOS e NOTURNOS
Faça sua inscrição à Rua Dr. Fulvio Aducci 748 — 1º andar
ESTREITO — FPOLIS

Dra. IARA ODILA NOCETI AMMON

CIRURGIÃO — DENTISTA
Atende adultos e crianças
Método psicológico moderno — especializado para crianças — ALTA ROTAÇÃO
Aplicação tópica do flúor
Atende das 10 às 12 e das 15 às 18 horas
Rua Sao Luiz n.º 30

RA'DIO PATRULHA: SOCORRO POLICIAL DE URGENCIA TEL 3911

A. GONZAGA

TRAJANO 12-SALA 7 — FONE 3480-FPOLIS-SC

CASA — RUA TIRADENTES esquina com a Av. 11 Luz — 3 quartos demais dependencias.

RUA CAETANO COSTA 153 esquina F. Neves — Estreito — Casa de madeira 6x8m sendo banheiro de tijolos — terreno 15x40

RUA CONSELHEIRO MAFRA — Duas casas n. 109 e 111 ultima oportunidade.

RUA TORIAS BARRETO 23 — Estreito — C. aproveitamento de material perto da ponta.

RUA MONS. TOPP. Magnífico Edifício novo com 2 apartamentos e terreno de esquina.

RUA PADRE SCHADER 79 Próximo à Igreja S. Luiz — Casa de madeira — quarto de banho de alvenaria — 4 quartos, demais dependencias tudo pintado a óleo.

COQUEIROS — Rua São Cristóvão no lote da Igreja — Casa de 4 quartos — 2 salas — cozinha — terreno de 11.550m2.

ESTREITO — Rua Florida n. 1 fundo F. Neves com 3 quartos sala — cozinha — banheiro — agua e luz.

RUA 14 DE JULHO 983 — Estreito saída da ponte quem segue para Coqueiros. Casa e terreno com 702 m2.

RUA FRONTINO G. PIRES N. 32 — Casa de madeira pagamento parte a vista, resto acertamos.

TERRENOS
LOTE na Av. Rio Branco — Vendo de esquina.
LOTES na Rua Bocaiuva e início da Frei Caneca — localização ideal.
RUA JOAQUIM COSTA — Armênias — 2 ótimos lotes.
COQUEIROS — Rua Juca do Loide, lote bem situado.
ESTREITO — Alto da Visão.
BARREIROS — Vários lotes.

Móveis Usados

Vende-se uma estante de 3 metros por 80 cm de altura, trabalhada, de madeira de lei, com um "bureau" do mesmo estilo.

Os interessados poderão dirigir-se à rua Marechal Guna d'Eça 127, ou pelo telefone 3613.

30 — 4 — 63

VENDE-SE

Um Gravador novo marca Gelson de dois 268 alta fidelidade.

Tratar na rua Tiradentes, 12 ou pelo telefone 3941

ATENÇÃO
Transportes de mudanças

Mudanças locais ou para outras cidades: serviços de mudanças.

Não é necessário o engradamento dos móveis.

Informações à rua Francisco Tolentino, nº 34 — Fone — 3806

GOSTA DE CAFE? ENTÃO PEÇA A DE 2/

Dr. Aloisio Monquilhott

CLINICA DENTÁRIA
Tratamento das afecções da boca em adultos e crianças pelos métodos clínicos e cirúrgicos. Confecção de protese parcial e total.
Atende de 2ª a 6ª feira das 8 às 12 horas e das 15 às 19 horas nos sábados pela manhã.
Exclusivamente com hora marcada.
Residencial Edifício Julieta — sala 104 — rua Jo...

DR. ALVARO DE CARVALHO

Comunica aos seus clientes a mudança de seu consultório a partir de 1º de abril, para a rua Nunes Machado, n. 12 (esquina com a rua Tiradentes — 1º andar — sala 2).
Atende nos horários de 10 a 12 e das 15 às 19 horas, diariamente.

Dr. Walmor Zomer Garcia

Diplomado pela Faculdade Nacional de Medicina da Universidade do Brasil
Ex-interno por concurso da Maternidade Escola (Serviço do Prof. Otávio Rodrigues Lima). Ex-interno do Serviço de Cirurgia do Hospital I.A.P.T.C. do Rio de Janeiro. Médico do Hospital de Caridade e da Maternidade Dr. Carlos Corrêa.
PARTOS — OPERAÇÕES
DOENÇAS DE SENHORAS
— PARTOS SEM DOR pelo método psico-profilático.
Consultório: Rua João Pinto n. 10 — das 16,00 às 17,00 horas. Atende com horas marcadas. Telefone 3035 — Residência: Rua General Bittencourt n. 161

- Desenhos
- Painéis
- Pinturas de propaganda
- Faixas
- Flâmulas

WALI publicidade
rua fernando machado, 6
1º andar - fone 2612
PERFEIÇÃO - RAPIDÊZ

Centro de Estudos Penais da Faculdade de Direito da Universidade de Santa Catarina

IIIa. SEMANA CATARINENSE DE ESTUDOS PENAIS
PROGRAMA
SALAO NOBRE DA FACULDADE DE DIREITO
20 ha.

Dia 23 — Conferência: "OBSERVAÇÕES À MARGEM DO ANTE-PROJETO DO CÓDIGO PENAL"
Conferencista: Prof. Marcílio Medeiros

Dia 24 — Conferência: "PRESSUPOSTOS DO PROCESSO PENAL"
Conferencista: Prof. Geraldo Gomes Salles

Dia 25 — Conferência: "O ESTADO DE NECESSIDADE DO DIREITO PENAL"
Conferencista: Dr. Silvio Eduardo Pereira Martins

Dia 26 — Conferência: "O ANTE-PROJETO DO CÓDIGO PENAL MILITAR"
Conferencista: Ministro Ivo D'Aquino

O Centro de Estudos Penais conferirá certificados de curso de extensão universitária aos acadêmicos e pessoas interessadas que frequentarem pelo menos a 2/3 das conferências.

Florianópolis — Abril de 1963
Antonio Fernando do Amaral e Silva
Presidente do CEP

TERRENOS A VENDA

Rua Tiradentes 53 — Florianópolis
VENDE-SE
Vários lotes de Salinas ao Grupo Irineu Bornhausen — Estreito.
1 — lote 28x22 — Jardim Atlântico — Barreiros (Bem próximo a Estrada Federal).
1 lote 17x30 na zona balneário de Comburió próximo a sede do Iate Clube.
1 — lote 10x30 na zona balneário de Comburió próximo a sede marítima do Iate Clube.
1 lote 15x30 na vila Pompeia — Curitiba.
1 lote com área de 700 m+2, junto ao Hotel Plaza Blumenau.
1 lote 14x30 junto a Fundição Tupy, Joinville.
1 lote 22x41 em Pilarzinho Curitiba

COMPRA-SE

Uma casa próxima ao centro de Fpolis, até 2.500.000'00.
Uma casa até Cr$ 1.000.000,00, próxima ao centro de Fpolis.

FLAMULAS

Confecciona-se qualquer quantidade, na melhor qualidade e menor preço.
Ed Zahia — 7º andar conj 701 Fone 2494

Dr. Flávio Alberto de Amorim
ADVOGADO

INSTITUTO DI IDIOMAS YA'ZIGI

O INSTITUTO DE IDIOMAS YAZIGI comunica a todos os interessados que já estão abertos os matriculas para o CURSO DE CONVERSAÇÃO EM INGLES para quaisquer das três Estágios, oferecendo horarios adequados nos períodos da manhã, tarde e à noite.

Outrossim, comunica aos alunos vigentes que o início dos aulas será na semana em curso, obedecendo aos horários já estabelecidos.

Melhores informações na Secretaria do Instituto, no horário das 9 à 11 horas e das 15 às 20,45 horas, de segunda à sexta feira e aos sábados, das 9 às 10,30 horas.

Florianópolis, 4 de fevereiro de 1963
A DIREÇAO

GINA'SIO EM UM ANO

Agora com maiores probabilidades — Faça a sua inscrição à Rua Dr. Fulvio Aducci, 748 CURSO CONTINENTE.

QUARTO

Com ou sem Pensão
Esteves Junior, 3

Faculdade de Direito de Sana Catarina

PORTARIA Nº 12

O Professor Henrique Stodieck, Diretor da Faculdade de Direito da Universidade de Sana Catarina, no uso de suas atribuições e autorizado pela Congregação,

RESOLVE:

Art. 1º — Realizar o Concurso de Habilitação de 1964 somente através de provas escritas nas condições estabelecidas nesta Portaria.

Art. 2º — Constará o referido Concurso de provas das seguintes disciplinas: Português, História da Civilização, inclusive a do Brasil, Sociologia e uma language, podendo o candidato optar entre Francês, Inglês, Alemão ou Italiano.

Art. 3º — Será eliminatória a reprodução, com nota inferior a 4, de Português: os candidatos aprovados em Português serão eliminados se forem reprovados em três outras disciplinas, com notas superiores a zero e inferiores a quatro, ou se reprovado com zero em uma qualquer disciplina.

Art. 4º — Revogam-se as disposições em contrário.

Florianópolis, 16 de abril de 1963.
Prof. Henrique Stodieck
Diretor

RADAR na SOCIEDADE

LAUDO SANTOS, DIR.

LA DOUCE FRANCE NO PROGRAMA DESTA COLUNA ANA KOTZIAS ESCOLHIDA A MAIS ELEGANTE CALOURA * MUSICAL-BAR — QUERÊNCIA e SAMBURÁ-BAR MOVIMENTADOS

NO CLUBE
12 de Agosto, foi realizada a "Soirée" dos Calouros da Faculdade de Direito. Na ocasião foi escolhida a mais Elegante Caloura 63 — ANA KOTZIAS.

FUI
procurado pela Professora Lilian Koning da Aliança Francesa nesta Capital, para uma promoção — "LA DOUCE FRANCE". Motivos da França, serão apresentados à sociedade florianopolitana. O Consul Geral da França, será convidado para assistir êste acontecimento, que será em benefício de uma sociedade filantropica.

AS MESAS
para a 2a. Festa de Confraternização da Sociedade Catarinense — Desfile das Garotas — Já estão sendo vendidas na Secretaria do Clube 12 de Agosto.

VIAJOU
para a Guanabara, a Senhora Almirante Orlando (Neli) do Amaral, que passou uma temporada na residência do casal Mauro Ribeiro.

EM JOINVILLE
foi realizada a 4.a Conferência do Rotary Clube — Distrito 465. Sociedade Harmonia Lira, o Rotary Clube, ofereceu um banquete aos participantes. Um Concerto Sinfônico, fez parte do programa.

NO LIRA TC.
será programado o baile dos Calouros da Faculdade de Odontologia.

MUITO
movimentada a noitada no Bar da Querência Palace, no sábado, com Dimas no piano. A senhora Mauro (Hilda) Ribeiro aconteceu com um elegante modêlo vermelho, com destaque. Idem a senhora Mario (Laurinha) Corrêa.

ESTA
programado de 27 a 30 do corrente nesta Capital — 1 Seminário Sul Brasileiro de Empresas Universitária. Estudantes do Rio Grande do Sul, São Paulo, Paraná e Santa Catarina, participarão.

EM CURITIBA
a srta. Inara Brandão filha do casal Felix (Jussara) Brandão, ficou noiva do Capitão Tenente Nelson C. Braganca, Delegado dos Portos, em Itajaí.

FUI
entrevistado no programa da Rádio Difusora de Blumenau, pela srta. Wilmira Simann, contratada pela Budg Modas, daquela Cidade.

NA GUANABARA
saiu a srta. Marilena Correia e Sr. Antônio Carlos Michels, casaram-se. O noivo é filho do casal industrial Bertoldo Michels, de Presidente do Sindicato dos Madeireiros de Santa Catarina. O ato religioso foi na Igreja N. Sra Monte Carlo. A recepção no Apto 1042, na Av. N. S. Copacabana.

O ACADEMICO
de Medicina Antonio Carlos Da Nova, dominou festejou "ANI", acompanhado da acadêmica Lea Schmidt e do Dr. Nelsão Teixeira Nunes, com um jantar na Querência.

A NOITADA
de sábado na "Florianópolis" foi boa com três bons pianistas: Gerson Neves, no Musical Bar; Dimas no Querência e Aldo Gonzaga no Samburá. Estas três casas de auradavis passa-tempo noturnas acontecerão lotadas.

CHAMMES
Modas, vai confeccionar o vestido de baile da Garota Radar do Continente — Neide Moura, para desfilar na passarela azul do Clube 12 de Agosto e na da S. Carlos Gomes, de Blumenau representando a Capital no Concurso de Miss Santa Catarina. A bonita morena, "com o sorriso" de Marta Hecha, desfilará sem pintura, com sua beleza natural.

Irene Appel, Garota Radar de Brusque, que no dia 01 de maio próximo, representará sua cidade na 2a. Festa de Confraternização da Sociedade Catarinense no Clube 12 de Agosto

A CONVITE
da Radialista "Loninha" fei uma entrevista na Rádio Nereu Ramos, sexta feira.

NEIDE
Maria, no Querência, contou acompanhando o violonista José Maria, nosso visitante de São Paulo.

O CLUBE
Paineiras, programou uma Gincana, para o próximo dia dois de maio.

ESTEVE
na Cidade, a Garota Radar do Imbituba Odeia de Castro, fazendo compras, filmando seus preparativos para representar sua cidade na Festa da Garotas Radar, da casa de maio próximo no 12 de Agosto.

OUTRAS NOTAS
A Srta. Dayes Bilbao noivou com o Sr. Rubens Soares — Visitou a "Florianópolis" o Dr. Hernani Fornias, promotor de Xanxerê — O Dr. Jurelio Costa, será o Delegado interino de Blumenau — Há movimento num município catarinense, para lançar a candidatura do Aderbal Ramos da Silva a Governador do Estado.

O DIA HOJE
A amizade é um bálsamo que dulcifica as amarguras da vida.

MUSICAL BAR

PARA UM BOM PASSA TEMPO COM SUA FAMILIA — REUNIÕES SOCIAIS
DANÇANTES COQUITEIS — FESTAS DE ANIVERSA'RIOS — CHA
DANCANTES — ETC.
JANTAR TERREO DO ROYAL HOTEL — Tel. 2818 (Portaria)

Acervo: Biblioteca Pública do Estado de Santa Catarina

Indenização paga: Agradecimento

Quando da última reforma do Hotel, ocorreu um fato e o desabamento de livre pedra da estrada "Carlos Lacerda" prejudicou a circulação asfáltica à corrente. Nesta ocasião, o sr. Carl Ernest que por ali transitava com seu veículo, em companhia de um amigo, foi baixado ao ele, encontrando-se não por "verdadeiro milagre", o seu veículo indaria ficou perdido.

Feito a pessoa a reclamação, Carl Ernest dirigiu-se ao governador Celso Ramos ao sentido de lhe ser assegurada a devida indenização pois a maior brevidade pois com o carro perpetra o seu instrumento de trabalho. O governador relativamente ao ocorrido prometeu providenciar para que fosse atendido, como de justiça, no menor prazo possível. Quinze o sr. Carl Ernest esperou em vão, resolveu pois, de retomar o fato. Dirigindo-se ao representante do Telegrafo, e solicitou que Secretaria e que assim fosse movida ação contra o Chefe do Executivo e as demais autoridades pela omissão ocorrida e a prova com que lhe fez a indenização, satisfatória e solicitar de novo reclamação.

CAFEZINHO, NÃO! CAFÉ ZITO!

AGORA: É PRA VALER! É PRA LEVAR!

APARELHO Gillette

MARCA REGISTRADA

TECH ESPECIAL

COM 2 LEGÍTIMAS LÂMINAS GILLETTE AZUL!

É PRA VALER! É PRA LEVAR!

PREÇO ESPECIAL!

POR TEMPO LIMITADO

LANÇADO EM NOVA EMBALAGEM O APARELHO GILLETTE TECH ESPECIAL!

- a mesma qualidade
- o mesmo acabamento
- a mesma utilidade

APROVEITE! Compre logo o seu aparelho Gillette Tech Especial e comece bem o dia, barbeando-se com aparelhos e lâminas Gillette! Boa aparência é com produtos Gillette!

APENAS 150 CRUZEIROS

Um Micro Submarino Popular

Berlim Ocidental (Por Paul Florian — Impressões da Alemanha) — Os pavilhões de exposições à volta da Torre da Rádio em Berlim Ocidental foram transformados este ano numa gigantesca área de estaleiros. Uma frota de mais de quinhentos barcos e navios do late de luxe de Chris-Craft até ao barco à vela mais modesto, da canoa de plástico até ao barco com um mastro de doze metros de altura. A antiga capital da Alemanha apresentou pela décima primeira vez desde o fim da guerra a Exposição Internacional de Construção de Barcos e de Desportos Aquáticos. Campismo, Viagens, Lazeres" clube um pouco complicado, deste certame tradicional. Mais de duzentos expositores de 17 países ofereceram uma visão de conjunto da industria internacional de desportos aquáticos. Não se realizara na Alemanha até agora exposição alguma em que se apresentassem tantos tipos de barcos à vela e a motor. Berlim confirmou mais uma vez a sua fama como centro de desportos aquáticos da Europa. A exposição não é o único motivo deste prestigio: Só Berlim Ocidental tem lagos com uma superfície total de 30 quilometros quadrados. Estão registradas nada menos de 38.000 barcos à vela e a motor.

A exposição deste ano atraiu a atenção dos berlinenses dados a desportos aquáticos e dos hóspedes vindos de todo o mundo por uma nova atração sensacional: uma firma alemã expôs um micro-submarino construido segundo os principios dos submarinos dos tipos correntes. A dar crédito ao entusiasmo do público, o futuro dos desportos aquáticos deve estar na navegação submarina. Nos primeiros dias da exposição a firma registrou quatrocentas encomendas, apesar de o submarino custar 5.700 DM (1.425 US$), de o prazo de entrega ser de três meses e de não haver ainda comprador algum que tivesse feito experiências com o novo submarino.

O "Delphin E 24" — é esta a designação oficial do micro-submarino, tem lugar para uma pessoa. Tem 2,32 metros de comprimento, 54 centimetros de largura e sem o respiradouro que se pode utilizar quando o submarino navegue a pouca profundidade — 1,15 m de altura. O micro-submarino é propulsionado por um motor elétrico de duas escalas para marcha à frente e marcha atrás; a fonte de energia são acumuladores de chumbo. Atinge uma velocidade máxima de oito quilometros, podendo navegar durante oito horas seguidas. A aparelhagem especial para a regeneração do ar permite permanecer durante três horas seguidas, debaixo da água a uma profundidade de no máximo, trinta metros. Mediante a montagem de uma aparelhagem especial o submarino pode descer até 50 m de profundidade. A carcaça do submarino é de fibras e de poliester e suporta a pressão da água. E' altamente resistente a choques, eliminando-se assim o perigo de abalroamentos. Uma cúpula transparente permite admirar as maravilhas da natureza debaixo da água, podendo-se utilizar aparelhos fotográficos e de filmagem dos tipos correntes.

Segundo afirmam os fabricantes, o micro-submarino tem as mais variadas aplicações. Além de ser utilizado nos desportos aquáticos, é um excelente instrumento de investigação, por exemplo, no dominio da biologia marítima. Alem disso poderá servir muito bem para o controle de cascos de navios de suportes de pontes, de cais e de outras instalações portuárias. Pensa-se ainda na utilização para o estudo de correntes submarinas. Aguardam-se os resultados das experiências práticas. Em todo o caso os fabricantes mostram-se extremamente optimistas pois já receberam consultas de mais de sessenta paises.

SABOROSO? SÓ CAFÉ ZITO

Cartas da Guanabara

A Origem do "Mal"

Arnaldo S. Thiago

Tem sempre constituido objeto de minhas intimas especulações essa questão filosófica da origem do mal, suscitando em diversas oportunidades, na tribuna do mesmo em conversações familiares o meu pronunciamento em forma de simples conjectura, dada a precariedade dos recursos intelectuais de que dispunho ou provinda da onda inspiratória, a que por vezes tenho podido servir de receptor, como intuitivos que sonos, quase todos os que pertrainais de invisíveis caminhos da "selva selvática" de que se acha ainda revestido o nosso planeta, se não tanto em sua geografia física, certamente muito mais intensamente em sua geografia moral, se assim nos podemos exprimir.

Chamada agora a minha atenção, pelo confrade médico Dr. Carlos Joaquim, para um excelente estudo sôbre o assunto, inserto no Reformador de fevereiro último e da autoria do confrade Luciano dos Anjos, do qual artigo ainda não bomara conhecimento, procedi a sua leitura proveitosa, animando-me a expôr, a título de comentário ao trabalho em apêrço, aquela maneira e objectiva de ver a respeito de tão relevante questão filosófica embora vasada em termos de Meridian simplicidade, como só sou capaz, da minha parte, pois vez que se trata de assuntos de muito Eminentemente ao nível mental de um incipiente estudante que repete o 1º ano da série primária do curso espírita desde o alvorar ano da sua atual existência, qualquer início esse cursado, no afastado milênio de 1895...

Perdoe-me o Divino Mestre a dura carrête! Mas com ventanias que o tirocinio é árduo mesmo, para os espíritos simplistas que têm de reduzir tudo à sua craveira pessoal, afim de poderem entender alguma coisa da que estudam, como sucede a quem essas linhas se propõe escrever a título de simples comentário a trabalho de fôlego.

Interessante! O que me fez tomar a resolução de escrever este artigo foi a referência oportuna que Luciano dos Anjos fez a aquela "pergunta mais objetiva e mais direta", que "Kardec chegou a apresentar aos Espíritos e constar da primeira edição de "O Livro dos Espíritos" "Uma vez que tudo vem de Deus os instintos maldosos não são acaso, também Sua Obra, e por eles o ser deve ficar responsável?" Responderam os mentores: "O ser humano não é uma alimária. Deus lhe deixa a opção dos caminhos; tanto pior para ele se tomar o mau; a perseguição será mais longa" (Página 116, "Le Livre des Esprits", Paris 1857, apud "O Primeiro Livro dos Espíritos de Allan Kardec, 1857", de Canuto de Abreu, edição de 1957).

"Note-se que a resposta dos Espíritos é tergiversante e incompleta" opina o confrade Luciano, e nós achamos, data venia, que é objetiva e concludente, desde que, evitando-se os escolhos de tôda essa complicada divisão do mal em físico, moral e metafísico, só entamos que o fenômeno a que chamamos mal e que somente é observável nos sêres vivos, isto é, naqueles que evidentemente já se nos apresentam como acúmulos de seus corpos tangíveis por uma alma, ou Espírito, inteligível, e antes produto natural da vida instintiva, que primordialmente estão sujeitos os espíritos, ou almas destinadas por Deus a evoluirem até o estágio superior da inteligência, do qual procedem outros atributos, como os da vontade, livre arbítrio, etc.

Isto é o que nos demonstram os FATOS, contra os quais não argumentos, por quanto no que concerne a saber por que Deus assim o fez, estabelecendo como regra evolutiva dos Espíritos a sua passagem pelos estágios animicos do instinto, nos quais a crueldade dos carnívoros, a capacidade de das aves de rapina, dos insetos, etc., a luxúria dos coprófagos, dos cachorros, etc. o clame de quase todos os machos irracionais... são consequências naturais do instinto de conservação, reprodução, etc. nenhuma responsabilidade engendram do para os animais que tais atos praticam, insensíveis que são dêles a dôr ou a qualquer outra circunstância opressora dos semelhantes dêles, ou mesmo dos homens sôbre que incidam os seus golpes instintivos.

Passando desse estágio de alimárias para o de ser humano o ESPIRITO traz consigo o hábito (que é uma segunda natureza) instintivo de que nos chamamos mal, e que é, na vida instintiva dos animais, um fato natural. Desse hábito ou dêsses hábitos que entram em o nítido com a sua sensibilidade moral e a que denominamos mal, é que o homem tem de livrar-se como o determinou Deus que lhe deixa a opção dos caminhos, para que tenha cada Espírito o mérito da sua própria perfeição.

Foi pena que houvessem aquinado aquela pergunta e aquela resposta do Livro dos Espíritos! Talvez isso se deva no fato de ainda não estar bem positivada a filiação do Espiritismo à doutrina evolucionista que, levada ao transformismo das espécies, fez com que Darwin e outros sábios quisessem cantar o galo sem saber de onde vinha o canto, porque, em realidade, as espécies não se transformam, senão apenas em aspectos exteriores, mui insignificantes, tendo em vista a lei da esterilidade dos híbridos; mas se transformam, sim, fundamentalmente, evolutivo do invisível do inteligência, os espíritos que animam os representantes dessas espécies, através dos quais determina Deus que todos passem, conservando os últimos dos instintos, dos quais decorre o MAL, afim de que facam o esfôrço de se livrarem dêle, tornando-se primeiro homens conscientes e depois anjos de Deus.

Ali a herança da guerra a que ainda te agarras.

Os impectos do abismo e as colorias longevas!

Hoje, razão que brilha e quer que desabrocha.

Primavera a chorar na coração da rocha.

Circulando sois e entre as sombras imerso!

Homem! Anjo nascente e animal inextinto.

Serás, após vencer as injúrias do instinto,

A obra prima de Deus no esplendor do Universo!

Tudo provém de Deus! Sim, tudo provém de Deus. Aceitemos os fatos e curvemo-nos à infinita Sabedoria do Pai, sem lhe indagar dos motivos que o levaram a fazer isto ou aquilo, tais quais os vemos. Contentemo-nos com os fatos e procuremos nêstes a sublime essência das divinas razões pelas quais o Universo está assim organizado e não como talvez o desejassem organizar certos filósofos e como históricamente o quis organizar, em dadas circunstâncias, aquele rei de Espanha, de cujo nome nem sequer posso, no momento, lembrar-me.

Por isso adotei, como exlibris, obtido por clegsografia, um desenho que me revelou a doutrina da evolução no Espírito e ao qual sobrepus a legenda acima: TUDO PROVÉM DE DEUS!

CHAVES Em 5 minutos

CONFECÇÃO E GRAVURA DE CHAVES

Rua Tenente Silveira, 29 — 1º andar — SALA 8 — (ALTOS DA CASA HAIR — FLORIANÓPOLIS

REX-MARCAS E PATENTES

Agente Oficial da Propriedade Industrial

Registro de marcas, patentes de invenção, nomes comerciais, títulos de estabelecimento, insígnias, frases de propaganda e marcas de exportação.

Rua Tenente Silveira, 29 — 1º andar — SALA 8 — (ALTOS DA CASA HAIR — FLORIANÓPOLIS

Acervo: Biblioteca Pública do Estado de Santa Catarina

49 ANOS DE LABUTA CONSTANTE EM

PROL DE SANTA CATARINA NO

SETOR DOS ESPORTES

O ESTADO ESPORTIVO

REDATOR
PEDRO PAULO MACHADO

COLABORADORES ESPECIAIS
MAURY BORGES e GILBERTO NAHAS
GILBERTO PAIVA

COLABORADORES
— RUI LOBO — MILTON F. A'VILA —
ORILDO LISBOA — MARIO INACIO
COELHO — MANGONA

Na Luta dos Caçulas da Divisão, o São Paulo foi o Melhor, Vencendo por 3X1

EME-BE

Abrindo a sexta rodada do certame regional de profissionais, tivemos na tarde de sábado o encontro entre os dois caçulas São Paulo e Postal Telegráfico.

O São Paulo vinha de um empate diante de Paula Ramos por 0x0, enquanto que o Postal Telegráfico saía de uma derrota diante do Avaí por 4 x 2.

Além do mais, o elenco tampaulino apesar de se encontrar invicto, não havia conquistado uma única vitória, pois dois empates haviam marcado as duas exibições anteriores do elenco tricolor.

Assim, a expectativa era regular entre o público da capital pelo duelo entre os dois caçulas da Divisão de Profissionais.

O Postal Telegráfico começou jogando levemente superior, tentando com partidas rápidas surpreender a defensiva do clube da Avenida Mauro Ramos.

Mas, o elenco dirigido por Nelson Garcia defendia-se bem e desafogava as ofensas contrárias com desenvoltura. Faltava, entretanto, ao ataque tricolor uma melhor combinação entre as duas composições de ataque e defesa, isto é de meio de campo, onde Aniel e Vado não se completavam.

O Postal forçava mas não conseguia furar o bloqueio antagonista, onde o quarto zagueiro Zé voltava a brilhar.

Aos 2 minutos ainda com 0 x 0, no placard a meia volante Aniel num choque com Alípio, sofreu um corte no supercílio direito, sendo retirado do gramado para ser socorrido no Hospital, onde levou seis pontos.

Entrou em seu lugar a atacante Ari, que terminou esta etapa jogando atabalhoadamente, não dando a equipe a serenidade que necessitava. Mesmo assim, o São Paulo logrou abrir a contagem aos 9 minutos de uma penalidade máxima bem marcada pelo apitador, cometida por Walmor. Carlos, cobrou magnificamente e deu a primeira vantagem ao seu clube. Com isto o vêro, o São Paulo melhorou e 2 minutos depois, conseguia ampliar para 2 x 0, graças a um tento de chance de Carlinhos após cobrança perfeita de um escanteio de Gama.

Porém o Postal continuava forçando e retarguarda contrária quando Ká cometeu falta em Cabeça, o goleiro Bronda cobrou violentamente, indo a bola chocar-se com o Davesão. No rebote entrou rápido Edio e de cabeça diminuiu a contagem num bonito lance.

Com 2 x 1, a primeira etapa foi encerrada.

Veio a fase complementar e o São Paulo então passou a cuidar com mais carinho do seu setor de meia cancha que até então não vinha correspondendo.

Ari ressentia de produção a proporção que os minutos passavam e com isso o São Paulo podia jogar mais desocupado enquanto seu adversário continuava trabalhando para igualar o marcador.

Num dos ataques bem tramados de clube das três côres, a bola sobrou para Carlinhos que aplicando um lançol no zagueiro Heraldo e no arqueiro Wilson viu-se isolado na pequena área, livre de qualquer marcação. O jogador progredia ainda alguns passos e quase dentro do gol atirou forte para balançar as redes de Wilson pela terceira vez.

Daí em diante o jogo caiu de produção sendo o Postal continuasse a forçar, com Edio perdendo duas oportunidades magníficas para marcar.

DETALHES TÉCNICOS:

Jogo: São Paulo 3 x Postal Telegráfico 1.

1º tempo: São Paulo 2 x 1.

Final: São Paulo 3 x 1.

Gols de Carlos de penalti, e Carlinhos 2 para o tricolor e Edio para o Postal.

Quadros: Postal: Wilson, Noralnho, Deodato Haroldo e Walour; Alípio e Bibi; Bronda, Cabeça, Edio e João. São Paulo: Talú; Carlos, Ká, Jerry e Nelson; Bado e Aniel (Ari); Alberto, Góia, Carlinhos e Gamar.

N ôste São Paulo destacaram-se Carlos, Jerry, Ká e Gamar; no Postal Deodato, Bronda e Edio.

Arbitragem de Gerson Demaria. Andou errando em alguns lances comuns e outros em demasia, irritando a assistência. Na marcação de penalty esteve certíssimo. Grau 5.

Anormalidades: Aniel, deixou o campo com um corte no supercílio.

Renda: 18.500,00, aproximadamente.

Preliminar, Postal 3 x São Paulo 2.

O Figueirense Sofreu o Tento Inicial, mas acabou vencedor por 4x1

Com quatro gols, obtidos por Sérgio, Wilson, Noronha e Ronaldo, contra um do C. A. Guarani, de autoria de Pepino, o Figueirense levou a melhor no encontro que completou a rodada número seis e que teve por local o estádio da rua Buraiuva, domingo último.

O vice-líder invicto de início atuou com alguns embaraços e com certa despreocupação, de vez que estava enfrentando um dos conjuntos mais fracos, senão o mais fraco do Campeonato. Talvia coube ao "Bugre" a marcação do gol inaugural da partida, o que fêz que os jogadores de Hélio Rosa se empregassem mais a fundo e com certa desenvoltura, daí nascendo o gol que desmanchou a diferença. Antes, porem, que escassem os últimos minutos dessa primeira etapa do encontro, Vânio perdeu ótima oportunidade para colocar o tricolor novamente em vantagem, arremessando no travessão.

Veio a etapa complementar e o "Bugre", como a revelar falta de preparo físico, cedeu terreno, de que se aproveitou o adversário para exercer domínio sôbre o antagonista, do que resultou a conquista de quatro gols, um dos quais anulado pelo árbitro.

O match não agradou, pois tanto Figueirense como Guarani deixaram claro que ainda não estão de todo preparados, apesar do time alvi-preto ser integrado na sua grande maioria por elementos de primeira água.

OS TENTOS

O primeiro tento foi consignado por Pepino que aproveitou com oportunismo um passe da esquerda chutado por Hélio Pinto.

Sérgio, pouco antes do encerramento do primeiro halftime, em grande velocidade, avançou poeirando, aproveitando uma falta de Zéca, tendo o arqueiro Gete deixado o arco em socorro do companheiro de defesa. Porém Sérgio foi mais rápido e conseguiu impulsionar a bola para o fundo das redes.

Aos 3 minutos do período final, Ito serve Wilson " que atira com pouca violência no canto esquerdo, falhando no lance o arqueiro Gete que saltou muito tarde.

Aos 30 minutos, num passe de Ronaldo, Noronha, de cabeça, aumentou a diferença.

Aos 42 minutos, Ito serviu Valério que por sua vez entregou a Ronaldo que desferiu violento "petardo" nas redes, não dando tempo a que Gete esboçasse o mais leve movimento para tentar a defesa.

Foi anulado um gol de Ito, que foi pegado em impedimento.

OS MELHORES

No vencedor: Zilton, Sergio (o melhor dos 22), Marcico, Valério e Noronha.

No vencido, Gete, Gastão, Hélio Pinto, Cássio e Vânio.

ARBITRAGEM

Não convenceu Luiz Gonzaga de Oliveira que pela primeira vez refere um jogo da Divisão de Profissionais. Falha demasiado na marcação dos impedimentos, não marca faltas e prefere acompanhar de longe o jogo, tendo dos que preferem não cortar pelo gramado. Entretanto, não teve influência alguma no escore, sendo acertada a sua decisão na invalidação do gol alvi-negro obtido por Ito.

OS QUADROS

Formaram assim as duas esquadras:

FIGUEIRENSE — Valmor; Marcico, Zilton, Carlito e Edio; Sergio e Valério; Wilson, Ito, Ronaldo e Noronha.

GUARANI — Gete; Gastão, Zéca, Wilmar e José; Canhoto e Lauri Cássio, Pepino (Nêgo) e Hélio Pinto.

PRELIMINAR

Realizada foi a partida preliminar entre os quadros juvenis dos mesmos, pelo certame de categoria, tendo o Figueirense aos instantes finais desfeito o empate de 2 x 2, conservando, assim, a liderança invicta.

O CARLOS RENAUX QUER SER O ADVERSÁRIO DO MARCÍLIO, DIA 1º, NESTA CAPITAL

A diretoria do Carlos Renaux de Brusque, tendo em vista o oferecimento de Marcílio Dias para uma exibição nesta capital, sem mufrer qualquer vantagem financeira, vem de se oferecer para ser o adversário do Marcílio Dias para um amistoso nesta capital dia 1º de maio, cuja renda reverterá em benefício da Federação para a construção de sua sede própria.

70 MIL PESSOAS VIRAM PORTUGAL DERROTAR O BRASIL, ANTEONTEM

Perante um público de 75 mil pessoas, a seleção do Brasil, que iniciou seu giro pela Europa e Oriente médio, perdeu na tarde de domingo para a selecionade de Portugal pela contagem mínima, O Brasil durante a primeira etapa jogou totalmente confuso, não conseguindo furar o bloqueio bem armado da defensiva portuguesa. Na segunda etapa embora houvesse pequena melhoria técnica, o quase nacional apesar dos pesares, não conseguiu conter os avanços contrários permitindo aos 28 minutos o tento de Portugal consignado por Zé Augusto, após uma colgança de escanteio. O Brasil decepcionou e se não fosse a ótima atuação de Gilmar estaríamos amargando um revés de pelo menos 3 x 0. Pelé marcado implacàvelmente por Vicente quase nada fêz, apresentou o rigor em apenas 3 lances.

A seleção brasileira formou com: Gilmar; Djalma Santos, Claudio, Mauro e Altair; Zito e Gerson; Dorval Marcos); Amarildo (Quarentinha), Pelé e Pepe (Zagalo).

Campeão do "Initium" bancário o Banmércio

Na tarde de sábado, tendo por local a sancha principal do Abrigo de Menores, foi iniciada a temporada futebolística bancária, com a realização do torneio "initium" de certame, cujo sucesso foi absoluto, tendo o final acompanhado o triunfo indiscutível da equipe do Banco Nacional do Comércio que, no jogo decisivo, goleou o Banco do Brasil pela contagem de 4 x 1.

DOUBLE EXTRA
A BOLA MAIS PERFEITA DO BRASIL

JUIZES RECONSIDERARAM A RENUNCIA E HOJE ESTARÃO REUNIDOS EXTRAORDINÁRIAMENTE

O presidente Oziel Melo reuniu com os juizes do Tribunal de Justiça Desportiva, com o fim especial de alegrar a renúncia coletiva apresentada por aquêles magistrados da Justiça desportiva.

Fazendo uma explanação sôbre o caso, o presidente Oziel Melo fêz sentir aos senhores juizes que a presidência de entidade continuava depositando no Tribunal pleno e geral confiança e que as declarações feitas contra o Tribunal não partiram da presidência, razão pela qual fazia um apêlo aos juizes para que retirassem o pedido de renúncia e permanecessem nos cargos que vinham ocupando.

x X x

Tendo em vista que o pedido de renúncia não fôra feito em caráter irrevogável; que a Federação não endossava as críticas feitas contra e estendia o o apêlo formulado pela presidência, os senhores juizes decidiram reconsiderar a renúncia.

x X x

Desta forma, o Tribunal de Justiça Desportiva, continuará colaborando com a Federação, tendo o juiz presidente marcado uma reunião extraordinária para a noite de hoje a fim de dar andamento aos processos que aguardam julgamento na secretaria.

Barroso, o grande heroi da 4. rodada: 4xO sôbre o Marcílio!

O campeonato de Estado, teve continuidade na tarde de domingo com a realização de mais quatro pelejas.

A rodada foi composta de três clássicos regionais e apenas um jogo intermunicipal apresentou últimas arrecadações, proporcionando aos diversos torcedores das quatro cidades que assistiram os jogos momentos de expectativa e de vibração.

Em Itajaí, os dois maiores e tradicionais clubes da cidade estiveram em ação. O Almirante Barroso, embora desfalcado de três jogadores, por questões disciplinares, estave em tarde feliz logrando vencer seu antagonista pela expressiva contagem de 4 x 0. Desde os primeiros movimentos os barrosistas despontaram com melhor coordenação, tramando bem e infiltrando-se com relativa facilidade pela área contrária para visar o gol com alguma facilidade. Já na primeira etapa venceu o Almirante Barroso por 2 a 0, para dobrar o placard na fase complementar. Convém aqui salientar que aproximadamente 14 jogadores que o Barroso não vencia seu tradicional adversário, sendo portanto justo o júbilo dos barrosistas que comemoraram a grande vitória.

Detalhes Técnicos. Jogo: Marcílio Dias 0 x Barroso 4. Local: Estádio Hercílio Luz em Itajaí. 1º tempo: Barroso 2 x 0. Final 4 x 0.

Goleadores: Hélio aos 8, Deba aos 12, Hélio aos 24 e Deba aos 42, pela ordem.

Quadros: Barroso: Leitenitz; Moretti, Antenor, Joquinha e Mauricio; Zito e Luizinho; Hélio, Mima, Deba e Godeberto. Marcílio Dias: Zé Carlos; Marcinho, Ivo, José II e Antoninho; Sombra e Odilon; Batinha, Idálio Aquiles e Rosa. Arbitragem de Jair de Souza com renda de Cr$ 278.000,00.

Anormalidades: Sombra e Batinha foram expulsos da partida o primeiro por jôgo violento e o segundo por reclamação.

— Em Brusque, no único prêlio intermunicipal da rodada, o público teve a oportunidade de vibrar intensamente pelas alterações de placar que apresentou o match. O Hercílio Luz abriu a contagem através de Gonzaga para Petrusk de penalti empatar. Daí em diante o Carlos Renaux disparou na frente até os 2 x 1, para o silenes hercilista reagir de forma sensacional a saltar dos 3 x 1, adverso aos 4 x 3 favorável. Porém, nos últimos minutos cedeu o empate; terminando o colejo com 4 x 4 no marcador.

Detalhes Técnicos: Jogo Carlos Renaux 4 x Hercílio Luz 4. Local: Estádio Augusto Bauer em Brusque. 1º tempo: Renaux 3 x 1. Final empate de 4 x 4.

Para o Renaux marcaram Petrusk, Juliano, Ferreira e Dagô; para os hercilistas consignaram: Gonzaga, Galego, Celi e Galego, pela ordem.

Quadros. C. Renaux: Chiquinho; Bianchini, Dagô Bratdão e Vi; Altair e Nilo; Schatz, Juliano, Petrusk e Ferreira; H. Luz: Wanderley; Elesmar (Mesquita), Roto, Parafuso e Jango; Pedrinho e De Lucas; Celi, Galego e Gonzaga.

Arbitragem de Adélio Menezes e arrecadação de Cr$ 93.345,00.

Anormalidades: No final da partida alguns torcedores mais exaltados pularam o alambrado para agredir ao árbitro o que não conseguiram.

— Em Criciúma e Metropol depois de ser dominado durante os primeiro 45 minutos da primeira etapa reagiu na etapa complementar para conseguir o empate somente nos minutos finais de peleja quando parecia iminente a sua derrota. Dominou o Metropol durante a fase final mas não conseguiu dobrar o valente adversário em mais um clássico da cidade.

Madureira marcou para o Atlético, cabendo a Nilto empatar para o Metropol Arbitragem de Argemiro Virtuoso e renda superior a Cr$ ... C$550.000,00.

Finalmente em Joinville, Caxias e América voltaram a proporcionar aos seus torcedores uma batalha das mais renhidas que no final apresentou um empate de 1 x 1, num jôgo que correu totalmente sem brado.

Zécinho abriu a contagem para o Caxias cabendo a Adeal [illegible] igualar a contagem, definitivamente.

A renda [illegible] Cr$ ... 240.929,00.

Na escola de tratorista...

Cont. da 4.a pág.

profissionais, práticos sobretudo, porém que atuem com capacidade no manejo e conservação de máquinas agrícolas.

Contio nas pessôas que hierarquicamente representam os Govêrnos Estadual e o Federal, respectivamente. Seja o dr. Luiz Gabriel, Secretário da Agricultura e o dr. João Quirino [illegible] que ambos estão integrados na execução de programas de aumento de rendimento de produção, por área cultivada. Logo, ambos também estão interessados em maior rendimento na aprendizagem ministrada pela Escola de Tratatorista de Itajaí que pode dar a Santa Catarina Catarina, por primeiro, profissionais suficientemente capazes para [illegible]

"CONVAIR" para o RIO
COM LIGEIRA ESCALA EM CURITIBA
PARTIDAS DE FLORIANÓPOLIS EM DIAS ÚTEIS ÀS 9 horas!
Tac-Cruzeiro do Sul

Deposite no
INCO
e pague com cheque

CLICHÊS
FOTOGRAVURA
JORNAL
O ESTADO

Acervo: Biblioteca Pública do Estado de Santa Catarina

Toma posse o diretor Financeiro da CELESC

Wilmar Dallanhol quando assinava o término de posse perante o President da Assembléia Legislativa, Deputado Ivan Luz, perante o Presidente da CELESC, Dr. Júlio Zadrosny e do Secretário Sam Pasta. Ibraim Simão

Num crescente de atividades pôde a CELESC ultrapassar e vencer o fantasma da energia elétrica em Santa Catarina.

O êxito do trabalho desenvolvido deve-se à ressurreição de esforços empreendidos, pela sua criteriosa administração, com a ajuda sempre presente do Governo do Estado.

O crescimento atingido pela Companhia impôs a reformulação de sua estrutura administrativa enquadrando-se à conjuntura atual, dando-lhe mais flexibilidade e energia para enfrentar e solucionar definitivamente o problema energético.

Elaborou-se, após profundos e aquilatados estudos, um novo ORGANOGRAMA que obedece aos moldes em vigor nas Centrais Elétricas de Minas Gerais S.A. — CEMIG, empresa padrão no ramo.

Duas novas Diretorias foram criadas: uma, a Diretoria Financeira, para preenchimento imediato; a outra a Diretoria de Operações, estará funcionando quando a CELESC estiver operando diretamente em seu sistema.

Para o cargo de Diretor Financeiro o Governador Celso Ramos indicou e a Assembléia Geral da Companhia do último dia 13 aprovou o nome do Sr. Wilmar Dallanhol, jovem que já prestou vários serviços ao Estado. Participou do Seminário Sócio-Econômico, na formulação do Plano de Metas do Governo. Foi enviado pelo Governador Celso Ramos à Comissão Econômica Para a América Latina, CEPAL, onde frequentou um curso especializado de Economia e Desenvolvimento. Retornando, colocou seus serviços às atividades da Assessoria Técnica do Governo e ao Banco de Desenvolvimento do Estado.

A CELESC revitalizada com novas fôrças, está apta a continuar a sua obra reestruturadora, buscando a emancipação econômica de Santa Catarina.

Presidente da CELESC, Júlio Zadrosny e Secretário Ibrahim Simão, por ocasião da posse do Sr. Wilmar Dallanhol, que aparece no centro, ao lado dos Srs. Roberto Lacerda, Heinz Lippel, Hermelino Largura e Ari Milem da Silveira

Máquinas para serviços rodoviários e construções de açudes

1 Scraper Auto-Carregador HANCOCK-MECA com Motor OLIVER de fabricação nacional
2 Motoniveladora MALVES de fabricação nacional, aprovada pelo GEIMAR, ONER e DAER
3 Lâminas Angledozer e Bulldozer para tratores de esteiras ou pneus
4 Carregadores Frontais para tratores de esteiras ou pneus
5 Semi-Scrapers de comando hidráulico

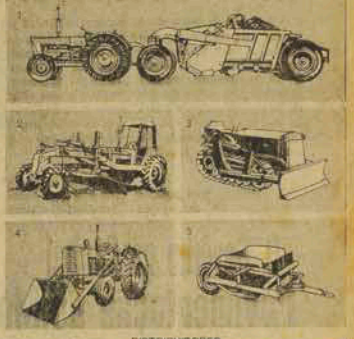

Preços e assistência técnica: DISTRIBUIDORES
Boas planas de pagamento: TORRES S.A.
AV. JÚLIO DE CASTILHOS, 320 - PÔRTO ALEGRE - FILIAIS EM PELOTAS E ALEGRETE

Alziro Zarur: "Governar é ensinar Cada Brasileiro a governar a si mesmo"

(Entrevista exclusiva concedida pelo Presidente da Legião da Boa Vontade a Jor. Leon r Guedes — Diretor da LIBER PRESS).

1 — P — Porque o irmão presidente da LBV Alziro Zarur quer ser Presidente da República dos Estados Unidos do Brasil?

R — Não tenho vocação para servir do p der temporal. Durante 15 anos, ne sediado por todas as correntes políticas, nunca aceitei concretas e vantajosas propostas, algumas de extraordinárias. Desta vez a coisa é diferente. Eu tenho as fórmulas que podem libertar o Brasil de todas as fôrças que o rasgam. E o povo é que veio a mim, como é público e notório. Fui candidato pelos homens e mulheres de boa vontade. Eles sabem que fora do evangelho não há salvação. Evangelho de Jesus em espírito e verdade, à luz do novo mandamento: "Amai-vos uns aos outros tanto quanto eu vos amei". Vamos entregar o poder à Deus.

2 — P — Qual a tendência ideológica do PBV face à realidade nacional?

R — O cristianismo de Cristo tem todas as soluções para todos os problemas do Brasil e do mundo. Para que ideologias humanas? Graças a elas estamos à beira do caos. Ora, não adianta combater efeitos; o que interessa é eliminar as causas. Cessando as causas, cessam os efeitos que atormentam o Brasil. Infelizmente nenhum candidato à presidência da República está por dentro das realidades que estão levando o povo ao desespêro. Só por isso aceitei esta candidatura, no Congresso de 1962.

3 — P — Tem o PBV fundo suficientes para enfrentar uma campanha Presidencial?

R — O Partido da Boa Vontade (PBV) é partido criado pelo povo. E o povo, livre de compromissos, o povo que quer a sua vontade de respeitada de uma vez por tôdas. Portanto, o povo financiará minha campanha, que é a própria campanha do povo, até aqui espoliado impunemente, mas que resolveu marchar com Jesus, através daqueles que o respeitam como chefe supremo, fóra das leis divinas, chamadas pelo Cristo, não há solução. Os homens chamados políticos entraram em colapso. O Brasil da Boa Vontade repele todas as demagogias, já em processo de falência total. Devo frisar que não cultivamos ódios: não somos contra nenhum partido e contra nenhum político. Somos a favor do povo, somos a favor do Brasil.

4 — P — Sendo a sua tôrtado deve continuar reinando o amor, como o senhor vai conciliar os adversários políticos, ante a disputa dos ministérios e ante outras eventuais disputas?

R — Deus é amor. Exatamente com a sabedoria do amor é que vamos reunir os homens de valor real, mesmo que aparentemente estejam em campo adversário. Não há inimigos quando o mendigo amesera o predilo todos se unem para apagar o fogo. Somos realistas e não aceitamos fratricídios inúteis. Ensinou Jesus que uma casa dividida não reina. O Brasil dividido por odios partidários só pode ser levado à estagnação e à derrota. Nós — do PBV — não queremos derrotar ninguém: queremos a vitória do Brasil. Em vista do exposto, formaremos um verdadeiro selecionado, rigorosamente de acôrdo com os interêsses da Pátria.

5 — P — Quais as fórmulas que o irmão Zarur tem para enfrentar os grandes problemas da presidência de uma nação como o Brasil?

R — Tôdas as fórmulas apresentadas por Jesus, e que êle resumiu assim: "Buscai primeiro o Reino de Deus e sua justiça (isto é, buscai conhecer as leis que regem o planeta, aplicai essas leis eternas) e tôdas as coisas materiais vos serão acrescentadas". O Espírito Santo: mas não podo ficar separado de Deus cujas leis são anteriores a tôrado da igreja, ou de tôdas das as igreja. Mas infelizmente, o Brasil está de cabeça para baixo: os homens subordinam as leis divinas as leis humanas, o espírito ao corpo. E aí está o erro fundamental.

6 — P — Em vista do desenrolar anterior de sua vida, que se caracterizava apolítica, onde se explica o surgimento do PBV? há coerência?

R — Diante da política que aí está, sou apolítico, mas eu tenho um recado a dar ao Brasil e ao mundo. Inaugurando nêste país a política de Deus, se nenhum sectarismo religioso, o que a LBV realiza no campo espiritual, o PBV realizará no campo político. Governar é ensinar cada brasileiro a governar a si mesmo. A primeira de todas as reformas é a do homem, pelo conhecimento da verdade. Como afirmou Jesus: "conhecereis a verdade, e a verdade vos libertará. Religião, para nós, e a política de Cristo, acima de todos os limos, que se fundirão, brevemente, no cristianismo. Portanto, não há nenhuma incoerência renovar ou morrer.

7 — P — Qual a relação existente entre a legião da boa vontade e o Partido da Boa vontade?

R. — A Legião da Boa Vontade interável, com os seus estatutos imutáveis. O Partido da Boa vontade nasceu para realizar tudo Aquilo que a LBV não pode fazer, no campo material em benefício do nosm povo e da nossa Pátria, uma é a alma o outro vem a ser o corpo. Exatamente como se vê na gênese: o homem foi feito à imagem e semelhança de Deus (alma)); e o corpo veio depois. O contrário é que seria absurdo. LBV e PBV marcharão, paralelamente, para colocar o Brasil na vanguarda do mundo.

8 — P — Só a pobreza ainda é e sempre foi um fatalismo sociológico, quais os meios que disporá o seu govêrno para retirá-la do Brasil?

R — A pobreza como fatalismo sociológico cessará neste fim de ciclo, na pr vido do próprio chefe, no apocalipse. Que veja quem tem olhos de ver, que ouça quem tem ouvidos de ouvir, disse o mestre de todos os mestres. Está próxima a volta do Cristo, que fundou o nosso planeta e, por isso mesmo, fundou o Brasil. Sim, os tempos são chegados. E o nosso trabalho é prepapar o país para as grandes transformações que que se aproximam saber para prever para prover, como ensinava Comte em sua filosofia positivista, mas, acima de tudo, é preciso saber que o fatalismo isolado é uma utopia: fatalismo e livre arbítrio co-existem, desde o princípio da humanidade. Rigorosamente em partes iguais. Isto atesta a suprema justiça de Deus. Aplicando as leis divinas, o PBV liquidará a problema do Brasil.

9 — P — Pode o PBV apresentar uma pantaforma concreta?

R — Não há plataforma que possa superar a do PBV, porque ela está alicerçada no Evangelho de Jesus, o maior de todos os políticos. Na realidade, para nós, religião, política e ciência vem a ser uma coisa só com três aspectos diferentes. E' a maior plataforma que já apareceu no Brasil, e se Concretizará através de sete companhas (bom pensamento, boa palavra, boa ação, Boa notícia, Boa diversão, boa vizinhança e boa vontade mundial), sete comandos (fé, esperança, caridade, moral, bondade, amor e verdade), sete cruzadas (novo mandamento de Jesus, reeducação geral, salvamos vidas, religiões irmanadas, oração e vigilância, redenção do Brasil e cruzada do amor universal). Não é verdade que a árvore se conhece pelos frutos? Aí está a sopa dos pobres, aí está a ronda da caridade à meia noite, aí estão as obras sociais dos estados, sem nenhuma subvenção oficial, o povo é o juiz. E o povo não quer palavras ou promessas: O povo quer os fatos. Porque contas falsas não há argumentos.

10 — P — Sendo a massa legislativa cem por cento ouvinte de seus Famosos programas poderá o irmão presidente da LBV nos informar se vai continuar à testa da programação LBV mundial que tem como foco o "Jesus está chamando" quando for presidente da República?

R — Perfiamente: Falarei ao povo brasileiro diàriamente, prestando contas diante de Deus, onde eu estiver, todas as noites, o Brasil inteiro ouvirá a minha saudação: Deus está presente; viva Jesus; Não olho o poder como delícia, mas como trabalho até a morte. Quando Moisés recebeu ordem de Deus para libertar o povo Hebreu, como se lê no Êxodo, êle reuniu seus patrícios e gritou: quem é de Deus junte-se a mim". pois eu digo o mesmo: "quem ama a Deus, quem ama o Brasil, quem ama este povo sofredor, junte-se a mim". E' a grande hora apocalíptica, em que não há mais lugar para lutas fratricidas. Temos de unir todos os Brasileiros, sejam quais forem suas religiões, seus partidos, suas classes, sua mania, individuais. Está chegando a hora do Brasil no relógio da eternidade. E' a grande oportunidade das pessoas honestas, decentes, idealistas, desinteressadas — porque essas pessoas é que vão governar o Brasil com as bençãos de Jesus.

11 — P — Semana passada correu em tôdas as redações de jornais a notícia de que o irmão Presidente tivera um encontro secreto com o Presidente da República João Goulart. Confirma ou desmente tal notícia?

R — Estive com o dr. João Goulart várias vezes, secreta e publicamente. Tenho estado com líderes de todos os partidos. Ofereço a todos êles, com a lealdade de sempre minha colaboração por um Brasil melhor; como Presidente da LBV, tenho feito a mesma coisa: estive com o Cardeal Jaime de Barros Câmara, como líder da Federação Espírita Brasileira, com os monitores da Confederação Evangélica do Brasil, com guias de umbanda, com todos aqueles que podem ajudar a vitória do Brasil. Nosso PBV não cultiva inimigos, pois só vê irmãos em todos os setores da vida brasileira. O Brasil precisa da união de todos os seus filhos, mas união de verdade.

12 — P — E' fato concreto o PBV ter já um milhão de eleitores inscritos?

R — As inscrições estão sendo feitas em todo o país, logo que atinjam um milhão de eleitores, o registro será realizado. A esta altura, não lhe posso informar o total, porque estou agora dando a visita dos embaixadores. O certo é que o povo brasileiro está consagrando o PBV, graças à sua pregação cristã universalista.

(publicado a pedido)

EDITAL

JUIZO DE DIREITO DA SEGUNDA VARA CÍVEL DESTA CAPITAL

Edital de leilão com o prazo de (30) dias

O DOUTOR [illegible] AYRES GAMA, Juiz de Direito da 2ª Vara Cível desta Comarca de Florianópolis, Capital do Estado de Santa Catarina, no forma de lei, etc.

FAZ SABER aos que o presente edital de leilão com o prazo de trinta dias virem ou dele conhecimento tiverem que no dia 22 de abril vindouro, às 14,30 horas (quatorze e trinta horas), e nos termos dos artigos [illegible] Juízo, será P público pregão de venda e arrematação a quem mais der e maior lance oferecer, ao bem abaixo descrito, penhorado à HELIO FRANCELINO DA SILVA nos autos de ação executiva, processo n.º [illegible] que move CELIO OLIVEIRA VERAS: "Um aparelho de televisão PHILCO, preto, [illegible] "MARRONI" [illegible] em bom estado de conservação, com 110 volts, e 1.500 watts de propriedade do executado Hélio Francelino da Silva. E para que chegue ao conhecimento de todos, mandou expedir o presente edital, que será fixado no lugar de costume e publicado na forma da lei. Dado e passado nesta cidade de Florianópolis, Capital do Estado de Santa Catarina, aos trés dias do mês de abril do ano de mil novecentos e sessenta e trés. Eu, [illegible], Escrivão o subscrevi.

Clovis Ayres Gama — Juiz de Direito da 2a. Vara Cível.

A BOLA MAIS PERFEITA DO BRASIL

soda cáustica

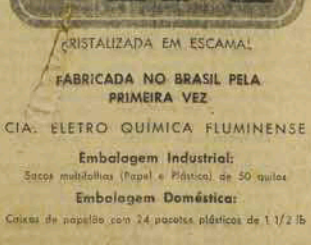

CRISTALIZADA EM ESCAMAS

FABRICADA NO BRASIL PELA PRIMEIRA VEZ

CIA. ELETRO QUÍMICA FLUMINENSE

Embalagem Industrial:
Sacos multifolhas (Papel e Plástico) de 50 quilos

Embalagem Doméstica:
Caixas de papelão com 24 pacotes plásticos de 1 1/2 lb

Representantes para os Estados de Santa Catarina e Paraná

BUSCHLE & LEPPER S.A.

Joinville • Blumenau • Curitiba

EDITAL

ESTADO DE SANTA CATARINA
JUIZO DE DIREITO DA VARA DE FAMILIA E SUCESSÕES ESCRIVANIA DE FAMILIA E SUCESSÕES

EDITAL DE CITAÇÃO DE AUSENTES

O Doutor OSWALDO ARÉAS HORN, JUIZ de Direito da Vara de Familia e Sucessões da Comarca da Florianópolis, Capital do Estado de Santa Catarina, no forma da lei, etc.

FAZ SABER aos que o presente edital virem ou dêle conhecimento tiverem, com o prazo á trinta (30) dias, que nêste Cartório da Vara de Familia e Sucessões, com o processo de Inventário dos bens deixados por falecimento de ROSALINA residindo fora desta Comarca TROMPOSKY TAULOIS. E ca os herdeiros: ZILA TAULOIS FERNANDES, brasileira, casada, doméstica, residente e domiciliada na cidade do Rio de Janeiro, Estado da Guanabara; IVETE TAULOIS DA COSTA, brasileira, casada, doméstica, residente e domiciliada em São Paulo — Estado de São Paulo; IVONETE TAULOIS DO ROSARIO, brasileira, casada, doméstica, residente e domiciliada no Rio de Janeiro, Estado da Guanabara; PEDRO LUIS TAULOIS, brasileiro, casado, militar, residente e domiciliado no Rio de Janeiro, NAH TAULOIS DE OLIVEI- Estado da Guanabara; IRA, brasileira, casada, doméstica, residente e domiciliada no Rio de Janeiro, Estado da Guanabara; WALDIR PEDERNEIRAS TAULOIS, brasileiro, casado, magistrado, residente e domiciliado na cidade de Laguna, nêste Estado; HELIO PEDERNEIRAS TAULOIS, brasileiro, casado, militar, residente e domiciliado no Rio de Janeiro, Estado da Guanabara; ANTENOR CANGUÇO DE MESQUITA brasileiro, casado, militar, residente e domiciliado em Resende — Estado do Rio de Janeiro; ILNOR CANGUÇO DE MESQUITA, brasileiro, casado, militar reformado, residente e domiciliado no Rio de Janeiro, Estado da Guanabara; ROBERTO CANGUÇO DE MESQUITA, brasileiro, casado, funcionário da Petróleo Brasileiro S.A., residente e domiciliado em Santos — Estado de São paulo, conforme consta das declarações do inventário, no têrmo respectivo, cita-se e chama-se os referidos herdeiros para, no prazo de 30 dias, contando da publicação no Orgão Oficial do Estado, dizer sôbre as declarações prestadas pelo inventariante e assistir aos demais têrmos do arrolamento e partilha até final sentença, sob as penas da lei. Dado e passado nesta cidade de Florianópolis, Comarca de igual nome, Capital do Estado de Santa Catarina, aos oito dias do mês de abril do ano de mil novecentos e sessenta e trés (8-4-1964). Eu Luiz Feline Jorge, Escrivão o mandei datilografar, conferi, subscrevi e assino.

Oswaldo Aréas Horn, Juiz de Direito da Vara de Familia e Sucessões

Acervo: Biblioteca Pública do Estado de Santa Catarina

HA ASSEMBLEIA LEGISLATIVA

Lider do govêrno dá ênfase a programa de estradas do Estado impressionam o Plenário - Números e dados da explanação

O discurso de quase duas horas, do deputado Dib Cherem, líder do Govêrno na Assembléia, na sessão de 19 do corrente, causou profunda impressão em todo o plenário, e deu conta do que a administração estadual vem realizando no setôr rodoviário, em tôda Santa Catarina.

O jovem parlamentar expressou, de início, as normas adotadas pela bancada governista, de acolher os apelos da oposição, sem que isto caracterize endôsso da primeira a êsse pedido, o que aliás já foi objeto de explanação através de entrevista dada pelo deputado Dib Cherem, a esta fôlha.

Prosseguindo, disse o orador que nem todos os parlamentares conseguiram compreender êsse conceito. Referiu-se a dupla posição do vice-líder oposicionista, deputado Walter Zigheli, como radialista e como parlamentar, dando a impressão a quem a ouvia em seus comentários, que a bancada do Govêrno estava sendo massacrada, quando bem distinta é a realidade, através de diálogo no plenário da Casa.

Estranhando e caracterizando a dubiedade do deputado joaçabense, o orador, graças ao tempo cedido por outros parlamentares, teceu longa exposição a respeito das providências que o governador Celso Ramos vem tomando, através de órgãos competentes, sabre as rodovias do Estado. Destacou, na ocasião, o fato de se dar, hoje, tratamento bem diverso que ao tempo do govêrno anterior, aos apelos da oposição junto à Secretaria de Viação e Obras Públicas e Departamento de Estradas de Rodagem.

PROVIDÊNCIAS E RECURSOS

Citou, a certa altura, que após as últimas chuvas, algumas rodovias apresentavam falhas, o que provocou a convocação de todos os engenheiros residentes, pelo diretor do DER, que assim atendia determinações do Secretário de Viação, dr. Celso Ramos Filho. Isto pôsto, as observações dos deputados Celso Costa, Mario Olinger, Aldo Andrade, Francisco Dall'Igna e Udo Altemburg já estavam sendo levadas na devida consideração pelo DER, o que foi confirmado, em aparte, pelo primeiro parlamentar udenista citado, que, em viagem ao oeste e Vale do Rio do Peixe, verificou as obras que aquele Departamento estava realizando.

O orador, na oportunidade, lembrou os recursos, especialmente de novos caminhões que a repartição acima estava fornecendo às Residências, reaparelhando-as para melhor executarem as tarefas que lhes estão afetas.

Sôbre o exaustivo trabalho que a Secretaria de Viação vem levando a efeito em Santa Catarina, nos variados aspectos de sua administração, o sr. Dib Cherem discorreu amplamente na tribuna, desfazendo equívocos, interpretações errôneas, mostrando a seus pares o interêsse do titular dessa Pasta em levar avante o plano rodoviário do Govêrno Celso Ramos. Ao ensêjo, apartearam o líder governista parlamentares de diversas bancadas, entre os quais os srs. Waldemar Salles, Nelson Pedrini, Abel Avila dos Santos, Paulo Preis, Francisco Dall'Igna, Paulo Rocha Faria e Aureo Vidal Ramos.

ANÁLISE DA OBRA DO PLAMEG

Prosseguindo, o orador analisou, pormenorizadamente, o excelente trabalho que o Plano de Metas do Govêrno vem executando na construção e pavimentação nas rodovias catarinenses de vital importância para o Estado: a SC/21 — São Francisco do Sul-Porto União e SC-23/63 Blumenau-Rio do Sul-BR2.

Com referência à primeira estrada, destacou que o Plameg contratou mais de 154 quilômetros, restando a executar apenas 130 quilometros, sendo que de quilometragem total estão concluidos 104 e contratados para pavimentação 75 quilômetros.

Da mesma forma, na estrada Blumenau-Rio do Sul-BR-2 já foram concluídos 85 quilômetros, estantando em construção 111 kms. faltando contratar apenas 5 kms.

Na oportunidade, o deputado Evilasio Caon apertou o sr. Dib Cherem, concordando com a ênfase que o govêrno vinha emprestando às obras aludidas, e o orador, continuando, referiu-se então às outras rodovias que estão sendo construídas com recursos do Plameg:

Criciúma-Urussanga, Veadas-Santa Catarina, São Bento do Sul-Corupá, Campo Eré-Pinhalzinho, São Lourenço-Coronel Freitas e Gaspar-Brusque.

Enquanto o orador divulgava os dados acima a bancada oposicionista silenciosa. Alguns argumentavam pela morosidade das obras, esquecendo-se que estiveram dez anos no Govêrno...

AS OBRAS DE ARTE

Com relação a êsse tópico, o deputado Dib Cherem mencionou as pontes que estão sendo construídas com recursos do Plano de Metas, ressaltando a notável obra de arte que é a Ponte sôbre o Rio Hercílio, com 226 metros, e que o programa para 1962 davam concluídos 181 metros, em construção 747 metros, além da programação para 1963 que totalizava 580 metros, ressaltando a ponte sôbre o Rio do Peixe e sobre o Rio Lavatudo, de 120 e 130 metros respectivamente.

Observou o orador que tôdas essas obras, quando contratadas, estavam sendo executadas por firmas idôneas ou então diretamente pela Secretaria de Viação e Obras Públicas, através do DER. A seguir, aparteado, estabeleceu debate franco e sereno, ofecendo a todos quanto o inquiriram o copioso material que tinha em mãos, referente ao assunto, e que constituiam dados, elementos e algarismos incontestáveis e que davam a idéia exata do dinamismo e interêsse do Govêrno Celso Ramos no tocante ao setôr rodoviário.

O GOVÊRNO MELHORA A CAPITAL

Valendo-se do ensêjo, o líder governista fez justiça à maneira com que o Chefe do Govêrno vem dando atenção aos vários problemas da capital do Estado, e que estão mudando a fisionomia de Florianópolis: a estrada do Aeroporto, Estrada da Lagôa, Ligação de Capoeiras com São José, a paralelepípedos, calçamento de trêcho de Barreiros, pavimentação da Agronômica a Itacorobi, incorporação das principais estradas ilhoas no Plano Rodoviário Estadual, sob a responsabilidade direta agora da Secretaria de Viação.

TRATAMENTO IGUAL PARA AS REGIÕES

Em resposta a aparte do deputado udenista Gentil Belani, o sr. Dib Cherem declarou que o tratamento dado pelo Governador, Celso Ramos à capital não era discricionário, pois falava também como representante do município de Videira e outros da região do Rio do Peixe sentindo-se à vontade para assim manifestar-se, pois na localidade primeira citada o Govêrno vai inaugurar a ponte sôbre o Rio das Pedras, no próximo mês, tratando-se de magnífica obra de arte, e também a macadamização até Fraiburgo.

LIDER DA OPOSIÇÃO APENAS UMA CONSULTA

Apenas uma interpelação fez o líder oposicionista sr. Fernando Viegas, no período de quase duas horas que durou o discurso do deputado Dib Cherem. A consulta era sôbre a ponte Hercílio Luz e que por envolver elementos técnicos o orador prometeu voltar com dados na próxima oportunidade.

Finalizado o líder do Govêrno observou que qualquer deputado poderia desenvolver sua atenção como bem lhe aprouvesse, mesmo através da imprensa escrita e falada porém o orador e seus liderados jamais abriram mão do direito de usar a verdadeira tribuna, a tribuna da Casa do Povo.

O Govêrno na Capital
Pavimentação do Morro do Geraldo

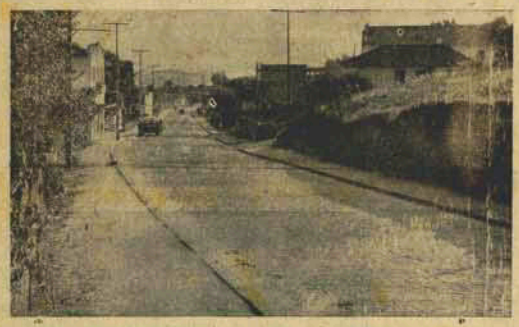

Vemos aos clichês dois aspectos da nova rodovia recentemente concluída do Morro do Geraldo. Os serviços de pavimentação foram executados pela Secretaria de Viação e Obras Públicas, através do DER, estendendo-se as obras desde o sub-distrito do Estreito até Capoeiras, facilitando enormemente a capital. As obras do Morro do Geraldo constituem-se em mais uma afirmativa da atividade realizada do grande cabedal de realizações que vem contribuindo para o desenvolvimento da capital catarinense, com o Govêrno do Sr. Celso Ramos, especialmente as condições de transporte entre capital, São José e Palhoça.

O trabalho que vem sendo feito pelo Govêrno do Estado em Florianópolis demonstra cabalmente o grande interêsse do Governador Celso Ramos em impulsionar o progresso da nossa

Secretaria da Agricultura
Na Escola de Tratorista se trabalha

A Escola de Tratorista de Itajaí como todos sabem, fica no Município de Ilhota. Com estas palavras, o dr. Osman Gomes Santos atendeu nossa pergunta sôbre as atividades da Escola de quem é diretor.

Este ano, a Escola está bem compromissada com mais uma turma de jovens filhos de produtores rurais.

Naturalmente, existem obstáculos que impedem a direção ter maior rendimento, e entre os que são conhecidos destacam-se a insuficiência de recursos financeiros; a carência de maior quantidade de máquinas e também, a pequena área construída com a destinação de servir as atividades escolares e para galpão de máquinas.

A finalidade da Escola de tratorista de Itajaí (do município de Ilhota), é formar pessoal habilitado no manejo e na conservação de máquinas e motores agrícolas. Finalmente comentou o dr. Osman, perfeitamente integrada nas prioridades da formação de pessoal indispensável ao aumento de áreas preparadas para atividades agropecuárias.

Como diretor, tenho esperanças em conseguir meios para renovar os obstáculos, pois o funcionamento da Escola é assegurado no regime do acôrdo entre o Govêrno da União e o Govêrno de Santa Catarina. E justamente, ambos estão empenhados na execução do programa de aumento dos quadros de

Cont. na 6.a pág.

Busca-pés

"ALGUEM que se gaba de saber de tudo, afirmava ante-hontem, no "Jardim Oliveira Bello", que o "ESTADO" vae sahindo muito caro ao Govêrno.

Segundo esse cavalheiro a nossa typographia teria sido comprada com dinheiro do Thesouro Estadual que, alem disto, nos fornece ainda o auxilio mensal de 600$000.

Não sabemos qual o fim que se procurava attingir com esse boato insidioso, affirmado com uma entonação de quem está convicto da propria mentira que engendrou.

Os livros da nossa escripta estão ao dispor de quem quizer examinal-os.

Ha mentirosos assim.

Montamos o "ESTADO" com os maiores sacrificios, é certo, mas nem solicitamos, nem recebemos qualquer auxilio do Governo. Da subvenção mensal desde já abrimos mãos em favor desse moço tão bem informado.

Fica o sr. Gustavo Silveira, zeloso director do Thesouro, prevenido disto, podendo o boateiro apresentar-se em nosso escriptorio para receber a competente procuração."

xxx

O SUELTO acima, respeitada a ortografia, foi publicado neste jornal a 18 de maio de 1915. Ele revela um fato digno de registro: três dias depois de nascer, O ESTADO já tinha os seus RAIVINHAS a babarem mentiras e intrigas em tôrno do seu berço.

O seu fundador, proprietário e diretor, o saudoso Prof. Henrique Rupp Junior, de uma penada só, pescoçou o patranheiro, como se vê.

Hoje, passados 48 anos, os insultadores baratos ainda se repetem, no mesmo estilo, e na mesma natureza, das gerações idos. "AFIRMADAS COM UMA ENTONAÇÃO DE QUEM ESTÁ CONVICTO DA PROPRIA MENTIRA QUE ENGENDROU."

Em compensação, como se vem observando, não tenhos curado a energia das pessoas aqui citadas.

Imposto de Renda

PRORROGADO O PRAZO DE ENTREGA DE DECLARAÇÕES DE PESSOAS FISICAS

O Delegado Regional do Impôsto de Renda nêste Estado acaba de receber cabograma do Diretor da Divisão do Impôsto de Renda, comunicando a prorrogação de prazo para a entrega das declarações de rendimentos das pessoas físicas até 31 de maio próximo vindouro.

Eis os términos do cabograma: "Informo novo regulamento impôsto de renda número 51.900 publicado Diário Oficial 17 corrente pt Conformidade artigo 218 é facultado corrente exercicio pessoas físicas apresentarem declarações até 31 maio pt Rendafaz".

ATENÇÃO MUITA ATENÇÃO
HOSPITAL DE CARIDADE

Por sugestão do Dr. Diretor do Hospital de Caridade a Mesa Administrativa da Irmandade do Senhor Jesus dos Passos resolveu estabelecer, DEFINITIVAMENTE E SEM EXCEÇÃO, o seguinte horário para as visitas aos doentes:

Apartamentos e quartos de 1ª. classe sòmente das 1 às 12 horas e das 14 às 20 horas;

Quartos de 2ª. classe e salas reservadas sòmente da. 14 às 17 horas.

Para as visitas às Enfermarias e Pavilhão Josefina Bòiteux, continua o mesmo horário: Quintas e Domingos sòmente das 14 às 15 horas.

Consistorio da Irmandade do Senhor Jesús dos Passos nos 2 dias do mês de abril de 1963.

José Tolentino de Souza
Secretário

O ESTADO
O MAIS ANTIGO DIARIO DE SANTA CATARINA
Florianópolis, (Terça-Feira), 23 de Abril de 1963

Departamento dos Correios e Telegrafos — Diretoria Regional de Santa Catarina

Hoje as dezesete horas, será empossado no Cargo de Diretor Regional dos Departamentos de Correios e Telegrafos de Santa Catarina, o sr. ISRAEL GOMES CALDEIRA, realizando-se neste horário a transmissão do cargo. As altas patentes civis militares e eclesiásticas fur-se-ão presentes. Realmente de parabéns a classe decetiva com a nova direção, já que se trata de um espírito jovem e empreendedor, como é o sr. Israel Caldeira, outrossim nossos cumprimentos efusivos ao novel Diretor, augurando-lhe um profícuo período à Direção à testa de tão destacada Repartição.

Nota do Conselho da A. S. P. S. C.

A Associação dos Servidores Públicos de Santa Catarina através de seu conselho, lamenta profundamente ter de levar ao conhecimento de seus associados, que em reunião realizada no dia 16 do corrente mês e ano, ratificado pela Diretoria Executiva, por deliberação de maioria de seus membros, foi o sr. Jayme Nascimento, ex presidente dêste conselho, excluido dos quadros sociais desta entidade de acôrdo com o art. 75 de nossos estatutos, por ter o mesmo adquirido na Gráfica "Marta Quitéria" desta capital, em nome da Associação, farto material de propaganda política, destinado a sua campanha de vereador no pleito eleitoral de 7 de outubro, do ano passado, infringindo assim o art. 31 dos citados Estatutos, que diz: "A Associação é neutra em relação a matéria político-partidária ou religiosa".

Em vista disso o referido associado, derivante não poderá falar em nome da ASPSC, uma vez que já não mais pertence ao seu quadro social.

Florianópolis, 20 de abril de 1963.

Alcino Caldeira Filho,
Presidente do Conselho

Conselho reunido em 16/4/63.

DE ACÔRDO:
José de Brito Andrade
Presidente da Executiva

VIDA SALOBRA

UM LIVRO CEM POR CENTO CATARINENSE

Desde longos anos, à parte a estrêla vitoriosa do escritor Almiro Caldeira, que nos deu a magnífica epveia "Rocamaranha", não se faz, em nosso meio literário, uma tentativa de romance que realize, efetivamente, a afirmação de vitalidade da nossa atividade artística.

Criou-se como que um tabu proibitivo, uma displicência mental, quebrados, sem dúvida, no tocante a nossa história através dos trabalho perseverante de Oswaldo Cabral, Henrique Fontes e Carlos da Costa Pereira. E só. Nossos críticos lúcidos, com Nereu Corrêa à vanguarda, voltaram sua ação e seu estudo para o passado, condensando-o em conferências brilhantes através do exame à obra de escritores centenários, como aconteceu há pouco com Virgilio Várzea, o último dos nossos romancistas, que se fêz, à época, o Hemingway da atualidade.

Agora, porém, a paisagem de indiferença opressiva e lastimável se movimenta, ganhando colorido, e vida. Surge, em volume, um sério esforço de estímulo à vibração ambiente, através de um livro forte, que abrirá brilhante, [illegible] a uma nova fase literária em Santa Catarina.

Trata-se de "Vida Salobra" o laureado romance de Tito Carvalho. Fixa o mesmo costumes e usanças da vida gaucheca do planalto Catarinense, onde um povo de bravos quase esquecido, mantém contínua a adversidade extraordinária poder de resistência no próprio e incomparável temperamento lutador. Sua ação se desenrola em São Joaquim, ganha o litoral de Orleans, Tubarão, Laguna e Florianópolis e tem seus pontos empolgante nas raízes da Serra do Oratório. E ha, como planta vicidente, brotada no terreno miserinho da desgraça e do sofrimento, sob a desolação das invernias e da peste, uma comovedora história de amor.

Tudo isso, traçado num estilo pessoal, inconfundível e atraente, isento de lugar comum, como sinal da capacidade criadora do autor, de personalidade singularizada em nossas letras e em nossa vida jornalística.

"Vida Salobra" será, enfim, o acontecimento literário do ano em terras catarinenses e estará em tôdas as livrarias amanhã [illegible]

Acervo: Biblioteca Pública do Estado de Santa Catarina