DIRETOR
RUBENS DE ARRUDA RAMOS
GERENTE
DOMINGOS FERNANDES DE AQUINO
N.º 14.659

O ESTADO

O MAIS ANTIGO DIARIO DE SANTA CATARINA

FLORIANOPOLIS, (SEXTA-FEIRA), 29 DE MARÇO DE 1963 — EDIÇÃO DE HOJE — 8 PAGINAS

TAC — CRUZEIRO-DO-SUL — Informa

O TEMPO (Meteorológico)
(Síntese do Boletim Geometeorológico, de A. SEIXAS NETTO, válida até às 23,18 hs. do dia 29 de março de 1963
FRENTE FRIA: Em curso; PRESSÃO ATMOSFERICA MÉDIA: 1018,1; TEMPERATURA MÉDIA: 26,2º C; UMIDADE RELATIVA MÉDIA: 81,6%; PLUVIOSIDADE: 25 mms; Negativo — 12,5 mms; Negativo — Grupos de nevoeiro cumular com chuvas esparsas — Tempo Médio: Estável.

Lacerda Promete: Cubículo Para os Cubanos

BRASILIA, 28 (OE) — Os deputados Sérgio Magalhães e Leonel Brizzola, visitaram hoje o presidente João Goulart. Na oportunidade comunicaram-lhe que iriam a Guanabara, para patrocinar a realização do Congresso de Solidariedade a Cuba. O sr. João Goulart, limitou-se a responder que iria estudar o assunto. Por outro lado, o gabinete do presidente do Tribunal de Justiça da Guanabara, desembargador Faria Coelho, distribuiu nota oficial, na qual informa ter recebido da secretaria de segurança, uma comunicação acompanhada de um documento, sobre a proibição na Guanabara do Congresso de Solidariedade a Cuba. Em seu despacho o presidente do Tribunal de Justiça carioca, manifestou-se pela competência do Tribunal, em secção plena, para decidir da legitimidade ou não, do ato do gov. Lacerda. Será relator da matéria o desembargador Fernando Maximiliano dos Santos, que dentro de dois dias se pronunciará aos promotores do Congresso. Um porta voz do Tribunal, declarou que a questão relacionada com qualquer violação da ordem que proibiu a reunião, passou agora à esfera da justiça, nada mais tendo o executivo com o problema. Acrescenta a nota, que nada haverá contra os deputados que participaram do Congresso, visto estarem eles, protegidos por suas imunidades parlamentares.

RIO, 28 (OE) — O ministro da Justiça, não concordou com o pedido de garantias, feito pelos deputados da chamada "Frente Parlamentar Nacionalista" para a realização de um Congresso pro-Cuba na Guanabara. A informação foi prestada pelo deputado Neiva Moreira que comentando a decisão do ministro, declarou que o gov. Carlos Lacerda além dos bacharéis da UDN, tem agora um novo aliado; o sr. João Mangabeira. Em consequência os parlamentares participarão do Congresso em Niterói. Por outro lado, para evitar a realização do conclave comunista na Guanabara, dois choques da PM foram colocados defronte ao prédio da UNE no Flamengo. Os policiais tem ordem de somente deixar ingressar no local, parlamentares; mais ninguem.

Choques da policia militar, guardam as escadarias do Palácio Tiradentes, afim de impedir que se realize o congresso comunista de solidariedade a Cuba.

RIO, 28 (OE) — O governador Carlos Lacerda, ameaçou de prisão todos os que não tiverem imunidades parlamentares e que comparecerem ao Congresso de solidariedade a Cuba. Os promotores do conclave, resolveram realizar hoje uma seção na Guanabara apesar da proibição do governador. 500 detetives foram colocados em serviço, buscando localizar o local onde será realizada a reunião. O sr. Carlos Lacerda acaba de telefonar ao presidente da Câmara Federal deputado Ranieri Mazzili, anunciando que respeitará as imunidades parlamentares, mas que meterá no xadrez quem as não tenha.

O mais novo submarino tipo "Polaris"

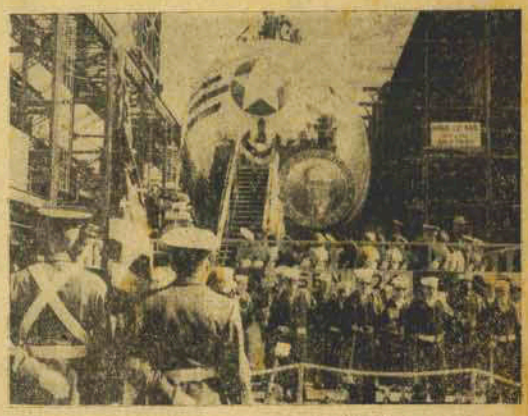

Foi lançado ao mar o mais novo submarino nuclear dos Estados Unidos, o "Presidente Woodrow Wilson", capaz de transportar foguetes do tipo "Polaris". O "Polaris" é um foguete capaz de ser disparado de baixo d'água, podendo transportar um artefato nuclear a uma distância de 4.625 quilômetros. Na foto, aspecto da cerimônia de lançamento nos estaleiros da Ilha Mary, na Califórnia

20 Países Estudam acordo Internacional do cacau

PORTO ESPANHA 28 (O E) Representantes de 20 países, acham-se reunidos a portas fechadas para estudar o projeto de acôrdo internacional de cacau. Foi nomeado presidente da reunião, o sr. Jonas Lewis presidente da delegação de Trinidade. Durante a primeira reunião, os delegados examinaram a resolução aprovada no ano passado pela comissão executiva do grupo de estudos de Cacau. Segundo fontes fidedignas a resolução insistirá na urgencia de estabelecer um acôrdo internacional, devido aos fatores causadores da crise da indústria. Os círculos interessados, admitem, contudo, a existencia de profundas divergencias de opiniões entre as delegações sôbre vários problemas.

INCENDIO EM SANTOS: 70 milhões de Prejuizo

Santos 28 (O E) Mais um episódio doloroso, comoveu a população da cidade portuária de Santos, com um violento incêndio que destruiu totalmente um dos mais luxuosos cinemas desta cidade. O cinema "Roxy", foi na madrugada de hoje, presa de violentas chamas. Até o presente momento, os bombeiros permanecem no local, trabalhando no começo dos escritórios. Bilheteria, sala de espera, que as chamas não deixaram pedra sôbre pedra de que antes era o cinema mais requinte da população da cidade. Ao lado da casa de espetáculos havia uma quadra de apartamentos, a qual foi totalmente destruida pelo fogo, tendo seus moradores, momentos antes, evacuando todas as suas dependências, alarmados que foram pelos gritos dos que de fora, já avistavam as chamas. A falta d'água, colaborou decisivamente para que a luta contra o fogo por parte dos corpos bombeiros, se tornasse praticamente inutil. As equipes de cinema, ainda não foram devidamente apuradas. Os prejuizos atingem a casa de 70 milhões de cruzeiros.

CÂMARA JUNIOR: Reunião hoje

A Câmara Junior de Florianópolis estará reunida hoje às 20 horas na Faculdade de Direito, em sessão plenária.

Vários assuntos estão na pauta dos trabalhos, entre eles, figura a alteração dos Estatutos Sociais e a Segunda Convenção Estadual de Câmaras Juniors.

Novo Oficial de Gabinete

O sr. José Márcio Marques Vieira, cuja nomeação saiu publicada no "Diário Oficial", de ante-ontem, é o novo Oficial de Gabinete da Secretaria de Estado dos Negócios do Trabalho. O cargo encontrava-se vago em decorrência da exoneração de João Alberto Ribeiro.

Guanabara ameaçada de ficar sem trens e bondes

RIO 28 (O E) Os carioca pedem ficar sem trens e bondes. Os ferroviários e bondistas, ameaçam de greve, caso não sejam atendidas as reivindicações de ordem salarial. A greve, caso ocorra será simplesmente dos milhões de cariocas. Os dirigentes do sindicato dos ferroviários alegam necessidade de manutenção, liberdade aos sindicatos de ônibus e bondes, que como se sabe, foram impedidos por declararem uma greve, considerada ilegal pelo govêrno da Guanabara. Também ameaça greve o pessoal de bondes, a partir de amanhã.

Exilados anunciam novo ataque

MIAMI 28 (O E) Exilados cubanos anunciaram um novo ataque contra um carregamento de açucar. O departamento de estado norte americano, criticou o ataque levado a efeito dia 13, e reafirmou seu ponto de vista de que tais ataques, só ajudam Fidel Castro em sua ditadura.

CHUVAS PROSSEGUEM

SAO LUIZ (Maranhão) 28 (OE) Os rios Pavalbai e Mearim, transbordaram com as chuvas que caem em todo o Maranhão. Está se verificando êxodo das populações das cidades de Maria Quitéria e Magabal, as mais atingidas pelas cheias.

Coro Alemão dá Volta ao Mundo

REGENSBURGO (Por Berndt W. Wessling — (p/ O Estado) — "A Alemanha tem os mais belos coros do mundo!" Estas palavras de Richard Strauss não perderam o seu significado mesmo depois da cisão da Alemanha. É certo que o Coro da Igreja de São Tomás, em Leipzig, e o célebre Coro Kreuz, de Dresde, não têm hoje a possibilidade de realizarem grandes tournées, mas são conhecidas em todo o mundo os coros tradicionais, nos quais cantaram Johann Sebastian Bach e Richard Wagner e que, sob a direção de Günter Ramin, Karl Straube, Mauersberger e Heyne, mereceram aplausos entusiastas em todo o mundo. Entre os coros mais conhecidos na República Federal da Alemanha figuram, sem dúvida, os "Cantores de Schaumburg". o Coro de Friedrich Oberscheip, em Bielefeld, o Coro Monteverdi de Jürgensen, em Hamburgo, e os "Pássaros da Catedral de Regensburgo". É quase impossível dar uma relação completa das numerosas tournées dos "Pássaros da Catedral", nome romântico e carinhoso dado aos jovens cantores da velha cidade episcopal.

Não deve haver país europeu algum que não recebe de vez em quando a visita dos "Pássaros da Catedral de Regensburgo". São numerosas as suas tournées no Próximo Oriente, na Asia e na América do Norte e do Sul. "Está sempre em preparação uma nova tournée" declaram os membros do coro. Os rapazes viajam na maior parte do ano. "Onde posso falar consigo?" perguntou recentemente um agente musical. O diretor do coro respondeu: "Em qualquer parte do mundo!" O programa de viagens muda evidentemente de ano para ano. "Onde quer que nos apresentamos, e onde quer que sejamos convidados, somos sempre recebidos com simpatia e carinho!" declarou o diretor do coro.

Hoje em dia os "Pássaros da Catedral" vivem em edificios modernos, enquanto antigamente se sentavam à mesa dos frades e dos sacerdotes. Conservaram, porém, as suas qualidades essenciais: constituem um coro de meninos cuja modéstia e arte operam sempre de novo pequenos e grandes milagres. O seu repertório não tem limites de épocas, de estilos ou de ambientes culturais. Madrigais de Palestrina, canções populares, Bach e Mozart, Schubert e Bhahms merecem a mesma atenção. Quando cantam dão feição muito especial a toda e qualquer melodia, iluminam até mesmo os mais densos tecidos polifonos dos antigos holandeses ou de Orlando di Lasso. Este coro é estimado e amado em todo o mundo e a sua tradição já se integrou há muito na grande e infinita torrente da música viva.

NENHUMA EMENDA

BRASILIA 28 (O E) Foi decidido que ainda hoje deverá ser enviada à Câmara dos Deputados a mensagem pedindo aumento para os servidores, civis e militares da União, entendimentos de líderes partidários com o presidente João Goulart, foi deliberado que nenhuma emenda que implique no aumento será feita ao projeto.

EVOLUI A CRISE ARGENTINA: Guido seria afastado do Govêrno

BUENOS AIRES 28 (O E) O presidente José Maria Guido, aguarda o resultado do apêlo em favor da Unidade que fez aos dirigentes políticos. O presidente argentino, afirmou que a única alternativa é a unificação, ou desastre. Por outro lado, porta voz da Casa Rosada, declarou que se não houver receptividade ao apêlo do presidente Guido, poderia ocorrer um afastamento discreto e honroso do presidente, da chefia do país.

GOSTA DE CAFÉ? ENTÃO PEÇA CAFÉ ZITO

SANGUE CONGELADO PARA TRANSFUSÕES

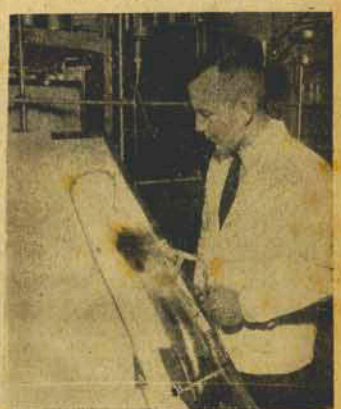

Acha-se em fase de experiência nos E.U.A. um novo processo de conservação do sangue em que se emprega um composto de enxofre, o Dimetil-sulfóxido. Por êsse método, talvez seja possível salvar vidas por transfusão de sangue integral, reconstituido de plasma e células vermelhas congeladas, em locais distantes de qualquer centro de saúde. Na foto o Dr. Charles Huggins, do Massachusetts General Hospital faz voltar as células à temperatura normal, um recipiente de plástico com revestimento duplo. Uma solução glicosada remove o composto químico e as células reconstituidas, impelidas por pressão de ar, sem pela parte superior do recipiente de plástico, enquanto o sangue integral flui através do tubo à esquerda do recipiente.

DESASTRE AVIATÓRIO: 11 MORTOS

SEUL 28 (O E) 11 pessoas morreram ao cair um avião de transporte das forças aéreas sul-coreana próximo a Seul. Dois americanos estão entre as vítimas. O acidente da manhã de hoje ocorreu quando o aparelho tentava uma aterrisagem no aeroporto de Kimpo.

Onda de greves continua aumentando

PARIS 28 (O E) Empregados nos setores de gás e eletricidade de Paris, iniciaram hoje uma série de greves que se prolongará por um período de 8 dias, em solidariedade aos 200 mil mineiros que se encontram em greve há 23 dias. A energia elétrica desde na central foi cortada às 9.35 da manhã, causando sérios prejuizos ao setor de transportes.

BANCADA NA CÂMARA FEDERAL

Os 409 deputados que compõem a Câmara Federal pertencentes a 13 partidos estão assim divididos por bancadas: PSD — 122; PTB — 109; UDN — 94; PSP — 22; PDC — 20; PTN — 11; PST — 8; PR — 5; PRP — 4; PSB — 4; MTR — 4; PL — 3; PRT — 3.

PROMOÇÕES NA MAGISTRATURA NO MINISTÉRIO PÚBLICO

Foram determinados pelo Chefe do Executivo catarinense as seguintes promoções:

por antiguidade: Dr. Lourenço Alves de Deus, ocupante do cargo de Promotor Público, primeira entrância, da carreira de Ministério Público comarca de Itajaópolis, a segunda entrância, comarca de Indaial;

Dr. Heodoto Pereira Guimarães, Juiz de Direito da comarca de São Francisco do Sul, de 3ª entrância, para o cargo de Juiz de Direito da 2ª Vara, da comarca de Joinville, de 4ª entrância.

Por merecimento: Dr. Adernal Alcântara, Juiz de Direito da comarca de Laguna de 3ª entrância, para o cargo de Juiz de Direito da 2ª Vara da comarca do Rio do Sul, de 4ª entrância.

CONCURSO PARA MÉDICO NA PM

O Governador Celso Ramos fez a designação da Banca Examinadora para o concurso ao provimento de médico da Policia Militar do Estado. Deverão compôla o Dr. Humberto Kluppel Pederneiras, na qualidade de presidente os Drs. Ernesto Francisco Damerau Filho e Ayrton Ramalho, na condição de membros, e o Capitão Léo Meyer Coutinho, como secretário.

Acervo: Biblioteca Pública do Estado de Santa Catarina

CLUBE DOZE DE AGOSTO - DIA 11 DE MAIO

II Festa de Confraternização da Sociedade Catarinense - Desfile das Garotas RADAR: Graça, Beleza, Luxo e Elegância na Passarela Azul - Promoção do Jornal "O ESTADO" Organização Lázaro Bartolomeu - Pró-Campanha do Cimento da Nova Sede do CLUBE DOZE

Empresa Editora O ESTADO Ltda.

Rua Conselheiro Mafra, 160
Telefone 2022 — Caixa Postal 139
Endereço Telegráfico: ESTADO
Gerente
Nereu de Araújo Ramos
Gerente
Henrique Fernandes da Assis

Redatores
Antonio Fernando C. Alvares e Silva — Secretário
Pedro Paulo Machado

Colaboradores
José Boiteux Filho — Dr. Oswaldo Rodrigues Cabral — Dr. Oswaldo Cruz — Dr. Antonio Aleixo — Dr. Celso Ulhôa — Mário Ribeiro — Dr. Mário de Leite da Costa — Dr. Hélio Lobo — Walter Lange — Fary Martins — Lázaro Bartolomeu — Jorge Xavier — Prof. Paulo Fernando de Araújo Lima — Dr. Sebastião A. Bezerra — Dr. Flávio Sá Antunes — Dr. C. Zimmermann — Dr. Antonio Vieira — Dr. Alcides Nelias e Maury Borges

Assinaturas
Importância A. B. Lima, Ltda.
Rua Conselheiro Mafra, 40 — Fone 2022
Preços: Capital e Interior Cr$ 1,00
Estado de Santa Catarina — Cr$ 1,50
Estrangeiro — Cr$ 2,00
Avulso: Capital — Cr$ 1,00
Atrasado: Capital — Cr$ 1,50
Assinatura mediante contrato de anúncio em vigor
Capital — Anual — Cr$ 100,00
Interior — Anual — Cr$ 150,00
Estado de Santa Catarina — Anual — Cr$ 150,00
Outros Estados — Anual — Cr$ 200,00
Estrangeiro — Anual — Cr$ 300,00
VENDA AVULSA — Cr$ 1,00
A Direção não se responsabiliza pelos conceitos emitidos em artigos assinados

NO JARDIM

Há sempre uma menina dos seus catorze anos a avançar-lhe por cima dos olhos tristes e pensativos.

As vezes, vejo as flores se curvarem à passagem dos seus pés e as pedras se afastarem do caminho por onde não há de passar quando, todos, os tristes, sulta lentamente ao pelo jardim florido.

Deste, então, a dois encontros de nossos olhares silenciosos, adivinhando-se o clássico que com se repetem todos os dias, sem que os fatos, nunca pudera saber de remota mágoa.

Resolvido a um mundo bem outro que o seu, aos tenha-se de qualquer tentativa de aproximação sem nem aquela contemplativa que tos entendemos tão bem e que jamais deverá ser arrancada pelo sopro importuno de palavras inutes que só poderá fazer o mal e trazer saudade.

Hoje, Gerai a espera-la e ela não veio.

Bem que notara uma ausência desusada entre as árvores do jardim. Os pequenos pardais que sempre ali, eu atravessar a calçada entre as árvores. O tento amigo de todas as tardes, tornou-se violento e levava consigo as velhas folhas, vitimas como eu, do impulso excessivo que falta naquela minha triste tarde. Empurrou-se toda a beleza do jardim, aparecendo em seu lugar, um desolo assustante e inóspito, que estranho ao abandono toda a vida ali existente. Eu, antes, nunca compreendera isso.

Deitei-me, pensando o estão do dia mergulhado em mais profunda inquietação.

Decidi esperar até o dia seguinte, na esperança de vê-la novamente, e assim sem pressa entre os canteiros do jardim, sem alguém mecha dos seus cabelos loiros sempre a avançar-lhe por cima dos olhos tristes e pensativos.

Nesse determinado instante, na noite as duas jovens falam-se melancólicamente e dizem-se que não podem mais continuar a conversa. — O dinheiro acaba!

— "Permanecer sentada aqui sem beber é bobagem," diz um.

— "... e são apenas nove horas", retruca o outro sarcástico.

Sacu e por mais que se esforcem para manter o clima anterior da conversa, não conseguem. Notam de repente, que falam coisas triviais.

Conversam andando e o barulho de vozes no arrabalde torna-se cada vez mais violento à medida que se afastam do centro da cidade. A vida, de uma hora para outra, fica triste, o mundo cria, as injurias e dos não contam mesmo superioridade entre suas consciências e objetos que se cercam. Trocam idéias, sobre a inutilidade da vida, sobre a inutilidade de todas as existências. Aquela hora, os mentos acharam-se porem num sentido negativo — Dinheiro, conversa, cigarro.

— "E daí?"

— "E daí o que?"

Os versos, os autores, os [illegible] e as [illegible] discutidos, passam a companhia, mas dos estão em silêncio. Onde aquele entusiasmo do bar? onde aquela vontade frenética de ser alguém na lutar, de vencer Rio e a vida — pai e o filho!

Tudo é esperança, tudo é ilusão.

[illegible] ao [illegible] sentem um [illegible] na [illegible] como [illegible]

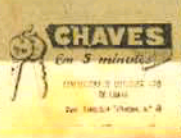

Acontecimentos Sociais

Ruy Machado

U. S. CLÁUDIO AMARINHA NO ALTAR MOR DA CAPELA DIVINO ESPIRITO SANTO

1 — O não menos discutido sr. Roberto Luz comemorou em mocidade nova. Altamente festejado com parabéns de vários, foi o novo do mês em foco.

2 — O Clube da Colina Lira Tênis vai festejar com animada Soirée sábado de Aleluia.

3 — Dará entrada amanhã às 17 horas na Capela do Divino Espírito Santo, para sua benção nupcial com o sr. Cláudio Cariomi, a exótica lourinha Ilse Moritz. Após a cerimônia religiosa os cultivados terão elegante recepção na residência do casal A. dalberto A. Moritz.

4 — O Sr. e Sra. Dr. Luiz Leal Cumacho recebeu em seu apartamento um grupo de amigos para um jantar americano.

5 — Circulando no Rio, o senhor Dr. Sérgio Resende (Miriam). O Casal Resende pensam em transferir sua residência para o Estado da Guanabara.

6 — A bonita sita Marília Pelusa ex Miss Elegante Bangú tem sido vista muito bem acompanhada.

7 — Procedente de Pôrto Alegre participa do rol de hospedes do Quitandinha Palace o simpático casal Antônio Rizzo (Conceição).

8 — Em companhia de amigos passa na Quitandinha Palace o Dr. Francisco de Assis.

9 — O Brasil está iniciando o outubro das Miss, para o título de mais bela que representará o país nos concursos de Miss Universo, Beleza Mundial e Miss Mundo.

10 — O "Samburá Bar", já acontece com esfiadas até as 7 da manhã.

11 — Em grandes atividades com a [illegible] da Rádio Santa Catarina, o jovem Sr. George Alberto Peixoto.

12 — De viagem marcada para uma empresada no Rio o casal Sr. e Sra. Jorge Xander Bonhausen (Déa).

13 — Preocupados com a visita do Cegonha, o casal sr e sra Ruy Batista.

14 — Circulando no Sul do Estado o Senador Attilio Fontana. O senador em questão recebeu recentemente grandes homenagens na cidade de Concórdia.

15 — Continua sendo comentada a festa de aniversário do milionário Sérgio Barger, que aconteceu no bonita fazenda da família com churrascada e banhos de piscina.

16 — A boutique "Chez Moi", lá está recebendo novidades para a próxima estação que vem se aproximando.

GINA'SIO EM UM ANO

Agora com maiores probabilidades — Faça a sua inscrição à Rua Dr. Fulvio Aducci, 748 CURSO CONTINENTE.

SABOROSO? SÓ CAFÉ ZITO.

Imposto de Renda

PAGOS ATÉ 31 DO CORRENTE SERÃO DEDUTÍVEIS

Conforme estabeleceu o artigo 12 no seu parágrafo 8.º da Lei n.º 4.154 de 28 — 11 — 62, somente da pessoa jurídica os valores de Impostos que no curso do exercício financeiro imediatamente anterior, tenham sido pagos nos respectivos prazos ou na data da entrega da declaração de rendimentos.

Excepcionalmente, porém, o parágrafo 6.º do citado artigo estipulou que os impostos em atraso, pagos até o dia 31 de março fluente, poderão, também, ser deduzidos no exercício financeiro correspondente ao ano de pagamento.

SERÁ DINAMIZADA A FISCALIZAÇÃO

Dias antes de embarcar para os Estados Unidos o Ministro da Fazenda dr San Tiago Dantas realizou reunião especial a que compareceram o Diretor da Divisão do Imposto de Renda dr Napoleone Mandino, e inúmeros funcionários altos órgão responsável pelo sistema de arrecadação, com o objetivo de aliviar e adotar medidas mais eficientes para a dinamização da arrecadação e fiscalização.

Concluindo os objetivos do seu Ministro da Fazenda o atual Govêrno prefere, ao invés de aumentar impostos aumentar a eficiência do aparelho arrecadador pelo que procurará intensificar a fiscalização.

LIMITE DE DESCONTO NA FONTE

O limite de Cr$ 20.000,00 para o desconto de Imposto "na fonte", sôbre o pagamento de "comissões", corretagens, gratificações etc a beneficiário que não seja empregado da fonte pagadora, conforme disposto no artigo 11 da Lei n.º 4.154/62, combinado com o seu artigo 35 a partir de teve seu último inclusive, passou a ser de Cr$ 63.000,00 (sessenta e três mil cruzeiros mensais).

O mesmo limite de Cr$ 63.000,00 é, também aplicável para a retenção do imposto na fonte sôbre lucros, dividendos, bonificações, rendimentos novas e outros interesses atribuídos de pôrtes beneficiários, valor de ações, títulos de ações nominativas ou físicas por jurídicas, de acôrdo com o quotas de capital pagos a pessoas físicas que dispõe o artigo 12 da nova lei.

DESCONTO NOS PAGAMENTOS

Na conformidade do disposto no artigo 32 da Lei 4.154/62, aos contribuintes que apresentarem sua declaração de rendimentos e efetuarem no ato o pagamento integral do Imposto de Renda devido será concedido o desconto de 4% (quatro por cento) neste mês de março e de 2% (dois por cento) no mês de abril seguinte.

Odisseia de valiosos quadros italianos

No fragmento, Ao lado Retrato de Lorenzo di Credi, um dos cinco quadros redescobertos recentemente em Munique e restituído à Itália depois de 19 anos.

Um tesouro na cave — Foram descobertos quadros de Florença desaparecidos no fim da guerra.

Munique — A polícia de Munique dissipou-se por uma sensação do domínio da criminalística e da arte. Bastaram-lhe cito semanas de investigações intensas para reencontrar cinco valiosos quadros de mestres italianos desaparecidos no fim da guerra das famosas coleções florentinas dos Uffizi e do Palazzo Pitti.

O Dr. Martin Schreiber, Diretor da Polícia Criminal de Munique, participou à imprensa a história desta descoberta sensacional. Quando em 1945 as linhas de combate se aproximaram de Florença, o grande centro de arte, as entidades competentes das Forças Armadas Alemãs ordenaram que as peças mais valiosas dos Uffizi e do Palazzo Pitti fossem postas em segurança. Tencionava-se entregar os quadros às autoridades italianas na marte da Itália, o que, de fato, aconteceu. Quando da entrega faltaram, aliás dez quadros valiosos.

Todas as investigações foram baldadas, apesar da colaboração da Interpol. Só em Dezembro de 1962 obtiveram-se indicações concretas, quando um ex-soldado alemão emigrado para os Estados Unidos ofereceu em Pasadena dois quadros de Antonio Pollaiuolo, "Hercules mata a Hidra" e Hercules estrangula Anteu", verificou-se bem depressa, que se tratava de dois quadros dos Uffizi de Florença. Pouco a pouco conseguiu-se esclarecer a história dos dez quadros desaparecidos. dois soldados alemães aproveitaram em 1944 a oportunidade para se apoderarem de "Raridades da Guerra". Cada qual levou para casa cinco quadros. Como o ex-soldado alemão residente nos Estados Unidos viveu em Munique antes de imigrar, recorreu-se à polícia criminal da capital bávara. Apesar de terem decorridos dezenove anos desde o desaparecimento dos quadros, e nem se saber sequer o nome do segundo soldado que se apoderara de quadros, a polícia criminal de Munique conseguiu dentro de poucas semanas descobrir, de entre os componentes da unidade das Forças Armadas Alemãs que nessa altura repelou em Florença, o soldado do qual se podia presumir que se tivesse apoderado dos quadros.

O carniveiro e fabricante de salsichas de Munique, de 55 anos, negou a princípio ter levado para casa os "recordações". Quando ouviu, que já não poderia ser perseguido judicialmente, devido ao fato de terem decorridos dezenove anos, e a polícia de Munique lhe garantiu que não publicaria o seu nome, confessou que ainda se guardava na sua cave. Entretanto o autêntico tesouro que vale alguns milhões de marcos, foi entregue ao Embaixador da Itália em Bonn.

O Carniceiro de Munique ficou muito espantado quando soube que durante vinte anos guardara na sua cave quadros no valor de alguns milhões. Dedicara-se a pente ao seu ofício e à fabricação de salsichas que quase se esquecera das suas "recordações da guerra".

Os quadros redescobertos em Munique são um "autoretrato" de Lorenzo di Credi uma "Deposição da Cruz" de Bronzino, "A parábola da vinha" de Domenico Fetti, uma "Anunciação" da Escola Bolonhesa e um "Nascimento de Cristo" no estilo de Correggio.

Ainda não se descobriram três dos quadros desaparecidos. Depois de uma Odisseia de quase vinte anos os seus quadros voltaram aos seus lugares primitivos nos Uffizi e no Palazzo Pitti.

Sociedade Termoelétrica de Capivari — SOTELCA

ASSEMBLÉIA GERAL EXTRAORDINÁRIA

— CONVOCAÇÃO —

São convidados os srs. acionistas desta Sociedade para se reunirem em assembléia geral extraordinária a realizar-se às 9.00 horas do dia 26 de abril de 1963, em sua sede social em Capivari de Baixo município de Tubarão para deliberarem sôbre a seguinte

ORDEM DO DIA

a) Autorização para contratamento de financiamentos em entidades bancárias nacionais e internacionais
b) Autorização para constituição de hipotecas e penhores mercantis dos bens da Sociedade às entidades financiadoras
c) Assuntos de interesse social.

Tubarão, 20 de março de 1963

(a) Eng. José Corrêa Hulne — Presidente
(a) Eng. Paulo Santos Mello — Dir. Industrial
(a) Jaime Só — Dir. Comercial

Republicado para retificação da data de realização da Assembléia Geral Extraordinária.

2/4/63

Caixa Economica Federal De Santa Catarina

SECRETARIA GERAL

EDITAL

Comunico a quem interessar possa que a Caixa Econômica Federal de Santa Catarina, está publicando edital no Diário Oficial do Estado para venda de materiais usados, retirados do edifício La Porta, à Praça 13 de Novembro, nesta Capital.

Outras informações serão prestadas pela Secretaria Geral da Caixa Econômica Federal de Santa Catarina à rua Conselheiro Mafra, 60-62, no horário das 10 às 12 e das 14 às 17 horas, exceto nos sábados e domingos.

Florianópolis, 26 de março de 1963.

ARY SILVA.
Secretário Geral Subst.

29/3/63

Acervo: Biblioteca Pública do Estado de Santa Catarina

As Tradicionais Festividades de Passos nesta Capital

Reportagem de José Simão

Com as mesmas pompas que se verificam ha quase durentos anos, nesta Capital, serão as extraordinárias festividades em honra do Senhor Jesus dos Passos promovidas pela venerável Irmandade titular, sediada na Igreja do Menino Deus, no outeiro do mesmo nome.

O povo crente e zumaneante religioso da Capital e dos municípios adjacentes acorre sempre a estas grandiosas festas, que relembram o pungente drama do Calvário, ocorrido há quase dois mil anos.

Como sempre aconteceu todos os anos, o brilhantismo neste atual não fica a dever aos dos anteriores, porque o povo católico, apostólico e romano nela toma parte com o maior fervor e a maior fé, nunca desmentidos. Com os elementos obtidos, a reportagem procurou informar-se para certificar o público sôbre o desenrolar das festividades.

Dando início às festividades, a Mesa Administrativa da Irmandade do Senhor *Triduo Preparatório.* Jesus dos Passos e Hospital de Caridade, promoveu um triduo preparatório à comunhão geral, que será realizada no próximo domingo na missa das 8 horas, na Catedral Metropolitana.

Assim o triduo teve começo na quarta-feira, dia 27 e terminará hoje sexta feira, dia 29, sobre a direção do Revdmo. Frej Dom Ivo Silva. Ofm., acorrendo a venerável Igreja do Menino Deus não só os membros da Irmandade como numerosos fiéis.

Ainda quinta feira nesse templo, após a missa convencional das 7 horas da manhã, realizou-se o piedoso ato da lavação da veneranda imagem, por meninas internas no Hospital de Caridade. Durante o dia e no seguinte, houve intensa romaria de gente humilde em busca de água benta.

Com o decorrer das solenidades acima descrita, teve assim início a chamada "Semana de Passos".

Procissão da Mudança

Amanhã de manhã, às 8 horas, após a missa convencional na Igreja do outeiro, será realizada a tradicional procissão da "mudança" ato em que tomarão parte centenas de pessoas humildes transportando para a Catedral, em preito de grande ordem e respeito, os apetrechos que serão usados na procissão de domingo à tarde.

Os Preparativos

Durante o dia de amanhã tanto na Igreja do Menino Deus como na Catedral haverá um grande ambiente de grandes festas, significando a imposição romana: S. P. Q. R. (Senatus Populus Que Romanus).

Tomarão parte, em duas extensas alas diversas associações religiosas, seminaristas, pajens de vigens santos, e querubins e numerosos membros do clero regular e secular.

Sob o "Pallium"

Destacar-se-á no préstito a passagem do Pálio, sob qual estará Dom Joaquim Domingues de Oliveira, vigtuoso Arcebispo Metropolitano, todo paramentado, o báculo ancilitado por dois sacerdotes e precedido de numerosos coroinhas.

Adiante, irão Dom Frei Felício da Cunha Vasconcelos, Arcebispo Coadjutor. De outro lado, estarão as irmãs da entidade fazendo guarda à imagem de Nossa Senhora das Dôres, munidas suas fitas-insígnias.

Procissão do Giro

Às 16,30 horas sairá da Catedral, em solene procissão, a veneranda imagem do Senhor dos Passos, em andor ornado de ciprestes, percorrendo as ruas programadas e com o acompanhamento de numerosa massa humana. Em diferentes locais do itinerário foram armados altares significativos das cenas do Calvário, antes os quais o cortêjo se deterá para ouvir a "Verônica", que exibe o sudário novo, trabalho do vitorioso artista Platt.

As numerosas alas da Irmandade, de irmãos e irmãs, ostentando bolandrãos e fitas, tomarão parte no grandioso préstito, abrindo o cortêjo o grande estandarte-insígnia, conduzido por seis irmãos encimado por grandes letras, significando a imposição romana: S. P. Q. R. (Senatus Populus Que Romanus).

Tomarão parte, em duas extensas alas diversas associações religiosas, seminaristas, pajens de vigens santos, e querubins e numerosos membros do clero regular e secular.

Sob o "Pallium"

Destacar-se-á no préstito a passagem do Pálio, sob qual estará Dom Joaquim Domingues de Oliveira, vigtuoso Arcebispo Metropolitano, todo paramentado, o báculo ancilitado por dois sacerdotes e precedida de numerosos coroinhas.

Adiante, irão Dom Frei Felício da Cunha Vasconcelos, Arcebispo Coadjutor, Monsenhor Frederico Hobold, Cura da Catedral e Secretário Geral do Arcebispado, Padre Bertoldo Brauns Diretor do Colégio Catarinense, Padre Pedro Ulrich, Capelão da Irmandade dos Passos e demais membros do clero.

Convidados especiais, segurando as varas do Pálio, estarão tomando parte na procissão, o sr. Governador do Estado, os srs. Presidente da Assembléia Legislativa, do Tribunal de Justiça, do Tribunal Eleitoral e do Tribunal de Contas, Prefeito Municipal, Comandantes do 5º Distrito Naval e da Guarnição Militar, e demais presentes.

As Figuras Representativas

Estarão no préstito, caracterizadas e representando figuras tradicionais, as senhoritas: Edite Cecília Sardagna, no papel de Verônica; Olga Locchs, no de São João; Bernadina Leal, no de Maria Madalena, e finalmente, Vera Lúcia Mongulhos Maria de Lourdes Aguiar e Terezinha Silva no das três Marias Beyas.

O Itinerário do Préstito

Como sempre, será obedecido o seguinte itinerário: Rua Tenente Silveira, Rua Alvaro de Carvalho, rua Felipe Schmidt, Praça XV de Novembro (parada para a cena do Encontro), rua Tiradentes, rua Bulcão Viana, rua Menino Deus e finalmente Igreja.

O Serrado do Encontro

Comovente será a cena do Encontro, defronte da Catedral, quando a veneranda imagem do Senhor dos Dores se aproximar da imagem do Senhor Jesus dos Passos. Assumirá no momento, o púlpito, o consagrado orador sacro Monsenhor Vendelino Hobold, Vigario da cidade de Penha, deste Estado especialmente convidado pela Irmandade para proferir o sermão. Terminado o comovente ato, a imagem do Senhor dos Passos sumirá para a sua Igreja, já tomando parte na procissão a veneranda imagem das Dôres sua Dolorosa Mãe.

As Bandas de Música

Para o maior brilhantismo das festividades, tomarão parte no grandioso préstito as afinadas bandas musicais da Capital: 14º Batalhão de Caçadores, Polícia Militar do Estado, Sociedade Filarmônica "Amor à Arte", Sociedade Filarmônica "A Comercial" a banda de Abrigo de Menores, todas especialmente convidadas.

Segunda tradicional gesto das nossas esforçadas emissoras por nímia gentileza dos seus ilustres diretores, será feita cobertura no desenrolar das festividades, dando assim maior brilhantismo às festas de sábado à noite e domingo à tarde, gesto este que a Irmandade por intermédio da sua Mesa Administrativa, muito reconhece.

Missa Vespertina

À chegada da procissão à Igreja do Menino Deus, prestemos as venerandas imagens, será celebrada uma missa vespertina, pela reverendo Monsenhor Frederico Hobold, com a assistência de numerosos fiéis.

Missa de Ação de Graças

Como é tradicional, será celebrada segunda feira, dia 1º de abril, às 8 horas, missa de ação de graças em intenção de tôdas as pessoas que direta ou indiretamente tenham concorrido para o brilhantismo das festividades.

A Mesa Administrativa

São os seguintes os ilustres membros da Mesa Administrativa da venerável Irmandade do Senhor Jesus dos Passos e Hospital de Caridade: Provedor, Des. João da Silva Medeiros Filho; Vice-Provedor, Des. José Rocha Ferreira Bastos; Secretário, sr. José Tolentino de Souza; Adjunto de Secretário, sr. Américo Vespúcio Prates; Mordomo dos Expostos, sr. Manfredo da Silveira Leite; Mordomo dos Ofícios, sr. Alvaro Soares de Oliveira e Mordomo do Culto, sr. Cel Orion Platt.

Consultores: Des. Eugênio Trompowski Filho, Moacir Iguatemy da Silveira, Dr. Telmo Ribeiro, sr. Luiz Boiteux Piazza, sr. Haroldo Bertoldo e sr. Adolfo José dos Reis.

Terminando estas notas, queremos congratular-nos com a venerável Mesa Administrativa pelo brilhantismo do corrente ano, das festividades em honra da veneranda e milagrosa imagem do Senhor Jesus dos Passos crencha da gente catarinense.

CAFEZINHO, NÃO!
CAFÉ "ITÓ"!

LOTES VENDEM-SE
No centro da cidade.
Tratar pelo tel.: 2218.
2/6/63.

PRECISA-SE
De um recepcionista e um auxiliar de Escritório de preferência com prática — LUX HOTEL
31/3/63

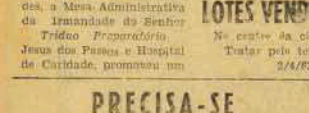

OSVALDO MELO

OLHANDO E ASSUNTANDO — Estamos no Jardim Oliveira Belo. Já foi belo mesmo. Hoje é o que se vê. Canteiros sem gramas e sem flores. Abandonado.

Saindo dele, estamos enfrente daquela calçada em que pedras ornamentais sumiram, deixando mais de dois metros no chão duro. Abandono.

Aqui pelas meus bandas então, é doloroso. Ainda não está terminado o tão propalado calçamento da Avenida Maurício Ramos. Ha muita que fazer.

Ha um grande espaço tirado na lama e cheio de buracos. A calçada (calçada aquilo?) recebeu de barro vermelho descoroçou. Completo abandono.

O chamado rio da Avenida, precisando limpeza, muita limpeza. Continua sendo depósito de lixo. Completo abandono.

Enfim, uma tristeza, mas, como continua a sair aquele anúncio demonstrando a nossa pobreza e garantindo que somos o mais miserável dos Municípios do Brasil, embora aumente os impostos e nesse ano, e por dito teve 20 por cento de aumento, não se sabe mais que pensar.

Florianópolis tem de viver assim.

Não se olha as estradas?

As do norte e as do sul (federais e parte estadual) estão ruins. As chuvas prejudicam.

Aquela de Jaraville pina só. . . .

Bem. Hoje só dá pessimismo, si dizer verdades tambem é pessimismo. . . .

REPRESENTAÇÃO OU AGENTE
Jovem de responsabilidade, formado Contador, com Escritório montado no centro comercial de Santos c/telefone, procura agenciar ou representar qualquer firma Fábrica ou Indústria na cidade de Santos e Adjacências. Entrar em contacto por carta com o sr. Alonso, Rua Dr. Manoel Tourinho, 123 — SANTOS — ESTADO DE SÃO PAULO

VENDE-SE
Vende-se uma casa, recem construida, localizada próximo ao Jardim da Trindade, com living, três quartos com armários embutidos, banheiras, cozinha e demais dependencias, area de serviço coberta, garagem quintal. Tratar no Edifício Banco de Desenvolvimento do Estado, 5º andar, conj. 511 ou pelos telefones 2198 e 2681 no horário de 9 às 12 e 14 às 18 horas.
3—4—63

Dra. IARA ODILA NOCETI AMMON
CIRURGIÃO — DENTISTA
Atende adultos e crianças
Método psicológico moderno — especializado para crianças — ALTA ROTAÇÃO
Aplicação tópica do flúor
Atende das 10 às 12 e das 15 às 18 horas
Rua São Jorge n.º 30

REX-MARCAS E PATENTES
Agente Oficial da Propriedade Industrial
Registro de marcas, patentes de invenção, nomes comerciais, títulos de estabelecimento, insígnias, frases de propaganda e marcas de exportação
Rua Tenente Silveira 29 — 1º andar —
SALA 8 — (ALTOS DA CASA NAIR — FLORIANÓPOLIS — CAIXA POSTAL 97 — FONE 3912

Sociedade Termoelétrica de Canivari — SOTELCA
ASSEMBLEIA GERAL ORDINÁRIA
— CONVOCAÇÃO —
São convidados os srs. acionistas desta Sociedade para se reunirem em assembléia geral ordinária a realizar-se às 16 hs. do dia 25 de abril de 1963, em sua sede social em Capivari de Baixo, município de Tubarão para deliberarem sôbre a seguinte
ORDEM DO DIA
a) Apresentação, discussão e deliberação sôbre o Relatório da Diretoria, Balanço Geral encerrado em 31 de Dezembro de 1962, Parecer do Conselho Fiscal e dos demais atos da Diretoria relativos ao exercício de 1962.
b) Eleição dos membros do Conselho Fiscal e Consultiva e fixação dos seus honorários.
c) Fixação dos honorários da Diretoria.
d) Assuntos de interesse social.
Tubarão, 20 de março de 1963.
(a) Enéas José Corrêa Hulse — Presidente
(a) Enéas Paulo Santos Mello — Dir. Industrial
(a) Jaime Sá — Dir. Comercial
29/3/63

Notícias da NORUEGA

Oslo — NOVO ACORDO DE CRÉDITO DA NORUEGA — Um novo acôrdo foi firmado entre autoridades do Govêrno norueguês e instituições de crédito particulares, sôbre recomendações para as diretrizes a serem adotadas na concessão de créditos em 1963. O novo pacto foi minutado pela Comissão de Cooperação — Samarbeidsnemnda — que representa o Govêrno, o Banco da Noruega, caixas econômicas, bancos comerciais e companhias de seguro de vida.

Segundo as recomendações, será necessário continuar as restrições relativas a empréstimos concedidos por bancos e outras instituições de crédito no corrente ano. Na opinião de Comissão, não seria aconselhável qualquer aumento sensível no volume total de crédito em relação a 1962. A tarefa principal seria manter as atividades relativas a empréstimos dentro de limites que se conciliem com os recursos econômicos existentes. Com essa finalidade, a Comissão recomenda a manutenção de um teto para o aumento de empréstimos de bancos comerciais e caixas econômicas. Assim, os empréstimos internos de bancos comerciais não deverão exceder um total de 7 bilhões e 500 milhões de coroas em fins de 1963. Os empréstimos concedidos não deverão exceder ao fim de cada mês, em mais de 450 milhões de coroas, ou 6,7%, o total correspondente em 1962.

Os bancos comerciais e o Banco da Noruega firmaram um acôrdo suplementar sôbre as diretrizes para controle dos empréstimos bancários em moeda estrangeira. O principal objetivo dêsse acôrdo é evitar que êsses empréstimos excedam o volume total do ano passado em mais de 176 milhões de coroas.

Os empréstimos internos concedidos por caixas econômicas não deverão ultrapassar 6.575.0000.000 de coroas em fins de 1963, ou seja, um aumento de 6,7% sôbre 1962.

COOPERAÇÃO NORUEGUESA — BRITÂNICA — A companhia norueguesa Simonsen Radio A/S, de Oslo, fabricou-se da mais larga variedade de detetores de som, do mundo inteiro, firmou um acôrdo com a Decca Radar Ltd. mediante o qual a companhia britânica proporcionará amplas facilidades de vendas e serviços técnicos para os produtos da Simonsen no Reino Unido.

Durante os últimos 10 anos a Simonsen Radio, A/S, que se especializou exclusivamente no aperfeiçoamento e fabricação de detetores de som e sonar, granjeou reputação internacional pela qualidade excepcional e pelos extraordinários resultados práticos de seus modelos. Em consequência de um trabalho intensivo realizado com a plena cooperação de organizações de pesquisa oceanográfica em muitas partes do mundo, a companhia aperfeiçoou uma série de detetores de som de alto padrão técnico, que atendem não só às necessidades da pesca, como da navegação.

RESULTADOS ATÉ AGORA FRACOS NA CAÇA À BALEIA — Os relatórios das expedições baleeiras norueguesas na Antártica, durante o atual temporado indicam que as caças tem sido até agora um tanto frácos. Em fins de janeiro as quatro expedições haviam produzido um total de 104.065 barris de óleo, e que corresponde a 30% menos do que os resultados obtidos em igual período do ano passado.

Notícias da PREFEITURA

EDITAL

NUMERO	NOME	ASSUNTO

Continuação do número anterior

2.596/62 . . . Odilon B. Vieira (Amelia Maria Martins da Costa) Trans. Terreno.
1.157/61 . . . Odilon B. Vieira (Corina Javita da Rosa) Desmembramento.
2.924/60 . . . Odilon B. Vieira (Corina Javita da Rosa) Transf. de terreno.
4.998/62 . . . Odilon B. Vieira (Firma Irmãos Bucker) Transf. de um terreno.
3.374/62 . . . Odilon B. Vieira (Francisco Manoel de Almeida) Transf. Terreno.
4.821/62 . . . Odilon B. Vieira (Erotides Mário Schutz) Transf. de Terreno.
1.854/61 . . . Odilon B. Vieira (Pedro Domingos dos Santos) Transf. Terreno.
2.590/62 . . . Odilon B. Vieira (Orlanda Gonçalves da Silva) Transf. Terreno.
2.504/62 . . . Odilon B. Vieira (Otília Maria Zetirino) Transf. Terreno.
2.995/62 . . . Odilon B. Vieira (Inácio Paulino de Souza) Transf. de terreno.
2.391/62 . . . Odilon B. Vieira (Altino Farias) Transf. de Terreno.
3.023/62 . . . Odilon B. Vieira (João Manoel Bitencourt) Transf. de terreno.
3.971/62 . . . Odilon B. Vieira (José Guerra) Transf. de terreno.
1.887/62 . . . Odilon B. Vieira (Ranulfo Wittich) Transf. de Terreno.
3.970/60 . . . Odilon B. Vieira (Nabor Schlichting) Transf. de terreno.
780/63 . . . Odilon B. Vieira (Argentina dos Santos) Transf. de Terreno.
777/63 . . . Odilon B. Vieira (Wilfredo Martins de Andrade) Transf. de Casa.
1.143/63 . . . Odilon B. Vieira (Maria Madalena de Medeiros) Transf. terreno.
1.142/63 . . . Odilon B. Vieira (João Pedro Machado) Transf. de terreno.
3.971/60 . . . Odilon B. Vieira (Eugenio Vichietti Netto) Transf. de Terreno.
3.673/60 . . . Odilon B. Vieira (Nicomedes Silva) Transf. de depósito.
2.168/60 . . . Odilon B. Vieira (Orlanda Manoel Ferreira) Transf. de terreno.
2.306/62 . . . Odilon B. Vieira (Arno Simões da Silva) Transf. de Terreno.
224/63 . . . Odilon B. Vieira (Dr. Luiz C. Nunes D'Angelo) Transf. de Terreno.
2.442/62 . . . Odilon B. Vieira (Celio Silva) Transf. de Terreno.
2.306/62 . . . Odilon B. Vieira (Arno Simões da Silva) Transf. de Terreno.
370/60 . . . Odilon B. Vieira (Antônio J. Tomaz da Costa) Transf. Casa de Madeira.
1.763/60 . . . Odilon B. Vieira (José Elias) Transf. de Terreno.
2.116/61 . . . Odilon B. Vieira (Edalicio Sergino Martins) Transf. Terreno.
1.354/62 . . . Odilon B. Vieira (Arlindo José de Melo) Transf. de Terreno.
1.842/62 . . . Odilon B. Vieira (Maria Terezinha de Souza Rita) Transf. de Casa.
3.737/61 . . . Odilon B. Vieira (Antonio Giacomazzi) Transf. de Terreno.
2.003/61 . . . Odilon B. Vieira (José Elias) Transf. de Terreno.
1.619/61 . . . Odilon B. Vieira (João C. S. Delombert e outros) Transf. Terreno.
3.373/62 . . . Odilon B. Vieira (Maria D. de Almeida e outros) Transf. Terreno.
598/62 . . . Odilon B. Vieira (Alzemiro Agostinho Coelho) Transf. Terreno.
1.843/61 . . . Odilon B. Vieira (Regine Abreu) Transf. de terreno.
1.051/62 . . . Odilon B. Vieira (Nilton Polli) Transf. de terreno.
1.861/61 . . . Odilon B. Vieira (Maria Navegantes da Silva) Transf. Terreno.
3.144/60 . . . Odilon B. Vieira (Otávio Barreto Leão) Transf. de terreno.
3.370/62 . . . Odilon B. Vieira (Eli M. de Almeida Telemberg) Transf. Terreno.
4.210/62 . . . Odilon B. Vieira (Firma Eugênio R. Koerich & Cia Ltda.) Transf. Terreno.
3.371/62 . . . Odilon B. Vieira (Adelino Manoel de Almeida) Transf. de terreno.
4.150/61 . . . Odilon B. Vieira (Ana M. de Souza e outros) Transf. de terreno.
1.319/61 . . . Odilon B. Vieira (Assis Vieira) Transf. de terreno.
2.467/62 . . . Odilon B. Vieira (Firmina Geraldina Junkes) Transf. terreno.
3.902/62 . . . Odilon B. Vieira (Mitra Metropolitana de Florianópolis) Transf. de terreno.
1.069/62 . . . Odilon B. Vieira (Murillo Brandão) Transf. de Terreno.
4.854/62 . . . Odilon B. Vieira (Aldo Wolff) Transf. de Terreno.
4.192/62 . . . Odilon B. Vieira (Irene Carlos Martins) Transf. de Terreno.
1.153/61 . . . Odilon B. Vieira (Licerio Camargo) Transf. de terreno.
4.660/62 . . . Odilon B. Vieira (Manoel S. da Rocha) Transf. de terreno.
4.662/62 . . . Odilon B. Vieira (Anastácio I. Rodrigues) Transf. de Terreno.
3.165/61 . . . Odilon B. Vieira (Leopoldina T. dos Santos) Desmembramento.
1.190/61 . . . Odilon B. Vieira (Leopoldina T. dos Santos) Transf. de terreno.
1.382/62 . . . Odilon B. Vieira (Julio Francisco Coelho) Transf. de terreno.

Continua no próximo número

Acervo: Biblioteca Pública do Estado de Santa Catarina

VEMAG

VEMAG S.A. VEÍCULOS E MÁQUINAS AGRÍCOLAS

CAIXA POSTAL 8232 - END. TELEGRÁFICO: VEÍCULOS: "VEMAGAUTO" - MÁQUINAS AGRÍCOLAS: "VEMAGRIC" - TEL. 63-1111 (RÊDE INTERNA) - SÃO PAULO - BRASIL

DIRETORIA

Sr. Domingos Fernandes Alonso
Sr. José Pereira Fernandes
Dr. Lélio de Toledo Piza e Almeida Filho
Sr. Svend Hartmann Nielsen
Dr. Claudio Pereira Fernandes
Sr. Mauro Pereira Bueno
Dr. Jorge W. Besterman
Dr. Paulo Ivanyi

CONSELHO CONSULTIVO

Dr. Francisco Salles Vicente d'Azevedo
Prof. Jorge Americano
Sr. Lauro Antunes de Oliveira Guimarães
Dr. Nelson Agostinho de Capua Pereira
Dr. Augusto Frederico Schmidt
Sr. Boris Rehnby
Sr. Cícero Augusto Vieira
Sr. Oscar Augusto de Camargo

RELATÓRIO DA DIRETORIA

Senhores Acionistas

A Diretoria da VEMAG S.A. — VEÍCULOS E MÁQUINAS AGRÍCOLAS, cumprindo disposições legais e estatutárias, tem a satisfação de submetter à apreciação dos seus prezados Acionistas seu Balanço anual, encerrado em 31 de dezembro de 1962, juntamente com a demonstração da conta de lucros e perdas, documentos que instruem o presente relatório.

Além de cumprir o dever de apresentação daqueles documentos, a Diretoria deseja aproveitar esta oportunidade, as diferentes modificações na conjuntura econômica e financeira do País, que no exercício passado, influiram, evidentemente, na condução dos negócios da nossa Emprêsa e no processo de expansão das suas atividades.

O suficiente conhecimento de nossa Companhia dentro do cenário industrial brasileiro, a importância e o reflexo das suas atividades nas diversas áreas sociais, econômicas e financeiras do País, levam-nos, queremos crer, à obrigação de prestar aos nossos Acionistas e à opinião pública os esclarecimentos que nos parecem indispensáveis para melhor compreender nossa posição como detentora de uma apreciável parcela da produção nacional e os benefícios que, em consequência, prestamos à comunidade.

A SITUAÇÃO BRASILEIRA EM 1962

Ao analisar, em relatório passado, a situação nacional em 1961, referíamos às dificuldades que marcaram a economia brasileira naquele período, principalmente as de elevação do custo de vida e dos custos industriais, as de restrições do mercado financeiro no setor bancário e as do retraimento do mercado de investimentos a longo prazo.

Voltando, agora, ao exame da situação brasileira no ano de 1962, queremos salientar o fato de que aquelas dificuldades de 1961 não se atenuaram. Ao contrário, em virtude da crescente desorganização das finanças da União, de numerosas Unidades da Federação, e do recurso de municípios, o ritmo das emissões de papel-moeda se intensificou, agravando, portanto, o custo de vida, ao tempo que acentuava ainda mais o desajustamento monetário, alimentando as distorções no mercado de capitais, e gerando novos problemas no que se refere ao capital de giro de financiamento de investimentos. Paralelamente, ocorreram novos tropeços relativos ao balanço de pagamentos, atendendo, em grande parte, da instituição de artificialismo na política cambial, que passou a estimular importações e exportações. Ao mesmo tempo, a política de fixação de uma taxa de câmbio em níveis inferiores aos da elevação dos custos internos determinou, inevitàvelmente, repercussões negativas sôbre o valor de nossas exportações. Nestas condições, fizemos, como resultado, a acumulação de atrasados comerciais.

Por outro lado, as repetidas crises políticas que se instalaram nos últimos meses do ano de 1962, bem como as tensões existentes no meio político, fizeram com que perturbassem, sensivelmente, o ritmo de trabalho e, com isso, a própria produtividade, não poderiam evitar — [illegible] — que o ritmo anual de crescimento do Produto Nacional Bruto sofresse redução em relação à observado no ano de 1961.

Mas, apesar de tudo isso, circunstâncias adversas, fora de que a vitalidade e a pujança da economia nacional permaneceram, mais uma vez, acima de quaisquer obstáculos opostos, pois, mais uma vez, a força do mercado interno desempenhou, E isto assume importância ainda maior quando atendemos para o fato de que o índice de crescimento anual da população do nosso País é um dos mais elevados do mundo. Tudo isso justifica, portanto, nossa confiança em relação às grandes e verdadeiras possibilidades do Brasil em todos os setores de suas atividades, permitindo-nos afirmar aos acionistas vemos a nossa situação, no futuro, dentro dêste panorama de acentuado progresso, permanente, não de duvidar, considerando a ação de aperfeiçoamento tecnológico e administrativo que empreendemos através de um trabalho constante e fecundo.

ASPECTOS DO NOSSO DESENVOLVIMENTO

1. Produção

Mais uma vez conduzimos nossos processos de produção dentro dos planos anteriormente estabelecidos. Imprimimos, na fabricação de nossos vários tipos de veículos que comercializam já, na verdade, concreto, definido de alta qualidade e utilidade, melhoramentos substanciais que se refletiram na preferência ainda maior do público consumidor nacional, de maneira não só permitir atender plenamente à crescente demanda dos três renomados Estados-membros [illegible] Nacional de Revendedores. Nem pouco deixou a interessante procura dos veículos que fabricamos, que em 1962 nos colocou, no continente, na posição de não poder atender a todas as solicitações do mercado nacional, exigindo-nos também a demora de alguns meses [illegible] Em outro lado, esta contingência [illegible] nos ensinou, em muitos casos, a adiar o alargamento da nossa área de operações, retardando a instalação de novos revendas no quadro dos nossos distribuidores no País.

Em nossa linha tão diversificada, caracterizando de maneira tão definida um panorama evidentemente positivo para os nossos produtos, decidimos, em dúvida, ao permanente zêlo com que mantemos na manutenção do alto padrão de qualidade das operações de fabricação de nossos veículos. E a par disso, procurando [illegible] dos nossos produtos, como a consolidação do alto nível técnico que conseguimos já de há muito dotar nossos produtos, realizamos no exercício de 1962 considerável aumento das quantidades produzidas, cujo índice de 15.541 unidades fabricadas representa, exatamente, um acréscimo de 42% em relação à produção atingida em 1961.

Para o exercício de 1963, planejamos produzir 22.200 veículos DKW-VEMAG, um acréscimo de 43% sôbre a produção de 1962 e mais que o dôbro de 1961.

Esta nossa perspectiva se alicerça, de um lado, no aperfeiçoamento de que hoje dispomos — um dos mais modernos nesse ramo no continente que é a indústria automotiva — juntamente com o incremento verificado em 1962 nos níveis de aquisições de nossas instalações. De outro lado, nossa confiança no aumento substancial da nossa produção para êste exercício repousa, também, no recíproco de implantação, no País, de uma política de crédito [illegible] e à venda de nossos veículos [illegible] à clientela. No tocante às novas políticas creditícias oficial [illegible] nossos modêlos, cumpre-nos a VEMAG ter de dever na consecução da meta do aumento de produção no país. Além, não abandonamos a respeito, [illegible] que estamos conscientes da grande que desempenhamos na prosperidade industrial do Brasil, e com certeza de o sucesso das nossas transações [illegible] dessas fábricas de veículos e das indústrias subsidiárias, ser [illegible] grande, que qualquer retroceso, provocado por uma política de crédito mal orientada, ocasionaria efeitos mais profundos e negativos sôbre a prosperidade industrial e sôbre o nível de trabalho [illegible] sôbre o conjunto de trabalho da mão-de-obra qualificada. Certamente, não nos negamos [illegible] que, como sabe no [illegible] nacional [illegible] grande depressão econômica [illegible], esta a que [illegible] sôbre o êxito do Plano Trienal em que se empenha hoje o Governo Federal visando o fomento das atividades produtoras, como também as medidas necessárias de reduzir a intensidade do desajustamento monetário.

2. Nacionalização

Vale lembrar que o crescimento da produção dos veículos DKW-VEMAG, continuou registrando, paralelamente, elevação dos índices de nacionalização de cada veículo, por isso, Nosso [illegible] atingiu o máximo de [illegible] que 90,2% do peso total dos veículos DKW-VEMAG é constituído de peças e componentes totalmente fabricados no País.

E não há dúvida de que um dos grandes e, [illegible] mais sérios problemas que a indústria automobilística teve de resolver foi a chamada nacionalização dos seus veículos, isto é, a substituição gradativa de peças importadas do Exterior por peças produzidas no Brasil. O resultado que a VEMAG obtemos nesse terreno [illegible] que nos vem, a grande capacidade tecnológica e administrativa de que hoje dispomos.

Exemplo desta pujançada posição de efeito [illegible] como que cada a VEMAG, foi a inauguração, durante o exercício de 1962, da nossa fábrica de [illegible] de manivelas (virabrequim), dotada dos mais atualizados recursos tecnológicos para produção desta peça que obrigatoriamente exige a máxima precisão e qualidade na sua confecção.

O alto índice de nacionalização [illegible] dos veículos de nossa marca representa, portanto, por um lado, [illegible] de maior [illegible] de peças e componentes, [illegible] sem um serviço de assistência [illegible] constante a [illegible] da reputação do veículo. De outro lado, [illegible] para poder [illegible] veículos — pois a concentração da produção nessas peças e componentes no País não só contingenciou, internamente, um mercado [illegible] para os nossos milhares de fornecedores que, atualmente, em razão do crescimento acentuado da nossa população, requerem novas fontes de atividade, como também contribui para decisiva contribuição à economia de emissão de que tanto se ressentem atualmente os programas de desenvolvimento industrial do Brasil.

É bem próprio é illustrativo assinalar que as atividades industriais da VEMAG têm proporcionado no País, desde 1957, a seguinte economia de divisas:

1957/1959	12.089 milhões de dólares
1960	10.008 milhões de dólares
1961	19.328 milhões de dólares
1962	20.142 milhões de dólares
Soma	71.605 milhões de dólares

3. Progresso Tecnológico

O grande desafio que se oferece à Nação é conseguir que parcelas cada vez maiores da população adquiram uma competência profissional que lhes permita elevar, tanto o padrão de vida individual, quanto o bem-estar geral. O problema consiste na transferência e na incorporação de processos tecnológicos desenvolvidos em países de maior atividade industrial, adaptando-os às necessidades e possibilidades do mercado interno.

A escassez de capitais, a limitação dos recursos naturais, bem como, em alguns casos, falhas de previsão, fizeram com que, em numerosos ramos da economia nacional, não tenham sido transferidas e incorporadas as mais modernas técnicas utilizadas nos tradicionais ou especializados. Isso não somente vem prejudicando a produtividade, em técnicas internacionais, de muitas fábricas, mas relaciona-se, também, em "lato" limitativo quanto à instrução e às possibilidades de treinamento de engenheiros, mestres e operários nacionais.

Pode-se dizer, sem favor, que a indústria automobilística constitui uma das raras exceções à regra. Com efeito, uma das contribuições mais "revolucionárias" desta indústria para a valorização do homem brasileiro reside na circunstância de ter integrado na economia nacional os mais modernos e eficientes métodos de produção. E, evidentemente, no caso específico da VEMAG, pode-se dizer, sem perigo de contestação ou contração, que temos nível tecnológico e dos mais avançados, situando-se em posição [illegible] das mais atualizadas indústrias automobilísticas do mundo. Todavia de um fato de que se beneficiam, quanto a seu nível de vida e, mais ainda, quanto a seu futuro profissional, os milhares de colaboradores que trabalham em nossa Organização.

A exemplo dos anos anteriores, não descuidamos no ano instante, no exercício passado, de formação e do aperfeiçoamento tecnológico dos nossos colaboradores. Assim, através de cursos internos, concessão de bôlsas de estudo, participação em seminários e [illegible] além de estágios a técnicos em Usinas de propriedades a contemo de funcionários e aperfeiçoamento suplementar dos seus conhecimentos, contribuindo, portanto, para o aprimoramento da instrução e do aperfeiçoamento profissional, [illegible] com a conjuntura histórica que o País atravessa, cada [illegible] vez mais, o homem deve ser considerado o maior fator evolutivo.

4. Máquinas e Equipamentos

Por sua quantidade, qualidade e finalidades, as máquinas, ferramentas, matrizes e moldes de que dispomos hoje atingiu valor histórico de quase três bilhões de cruzeiros, (mais que o dôbro do valor que registravamos em 1961) sobretudo de tal modo a VEMAG, [illegible] tal extraordinário, que seu [illegible] de [illegible] do parque fabril brasileiro, justifica a denominação que se lhe dá, de "fábrica de fábricas".

Assim é o caso do nosso grupo de máquinas e ferramentas altamente especializadas e versáteis que formam nossa Ferramentaria Pesada. Se ela nos tem servido para o aprimoramento e a expansão do volume da nossa produção, não menos relevante é a sua contribuição para o atendimento e satisfação das necessidades de outras fábricas de veículos automotores, bem como de outros setores fabris do País.

No exercício de 1962 mantivemos o desenvolvimento de aperfeiçoamento técnico e incremento de produtividades que caracterizam nossa Ferramentaria Pesada desde sua implantação.

Sumamente auspicioso é dizer que a VEMAG dispõe agora da maior fresa copiadora da América Latina, equipamento êste adquirido exatamente no exercício passado. Desta forma, com os novos recursos que esta nova máquina oferece, ampliamos ainda mais nossas atividades no sentido de produzir similares no lugar de ferramentas de alta precisão e alto valor, o que não só nos permite maior medida de auto-suficiência como ainda nos permite, através de ponderável soma de conhecimentos e experiência técnica no setor, cooperar para a elevação dos níveis tecnológicos do parque industrial brasileiro.

5. Patrimônio Imobiliário

É claro que diante dos programas de expansão industrial e comercial a que nos propomos, atendemos para a importância da contínua incorporação de novas instalações ao nosso já expressivo patrimônio imobiliário. Novamente em 1962 adquirimos outra área de terreno, confirma à nossa atual fábrica, contendo 35.156 metros quadrados. Outrossim, com a edificação de novas instalações, nossa área coberta utilizada para fins de fabricação e armazenamento de materiais, que, findo o ano de 1961, era de 46.626 metros quadrados, totalizava, no ano passado, 73.063 metros quadrados.

Desta forma, o valor imobilizado em terrenos, edifícios e benfeitorias quase triplicou em 1962 o valor do ano anterior, atingindo a expressiva cifra de 747 milhões de cruzeiros.

EVOLUÇÃO ECONÔMICA E FINANCEIRA

No que toca ao aspecto patrimonial da VEMAG, devemos ressaltar o significativo montante de 1 bilhões e 700 milhões de cruzeiros que alcançamos em 1962 (mais que o dôbro do que registrado em 1961), não obstante a ausência de qualquer recurso de reavaliação desde o ano de 1956.

Note-se, entretanto, o caráter puramente histórico dêsses valores, pois o patrimônio total da nossa Companhia estava segurado em 1962 pela vultosa quantia de nove bilhões de cruzeiros.

Nossa posição de liquidez financeira foi considerávelmente reforçada. Basta atentar para o fato de que o balanceamento do "realizável a curto prazo" com o "exigível a curto prazo" acusou um superávit da ordem de dois bilhões de cruzeiros, isto significando um excesso de recursos financeiros de 23% sôbre as nossas obrigações.

A evolução financeira da VEMAG também pode ser retratada pela receita, que julgamos oportuno, da circunstância de, em 1961, apresentarmos um "realizável a curto prazo" de 1 bilhões e 600 milhões de cruzeiros, que cresceu para 10 bilhões e 700 milhões de cruzeiros no exercício passado, demonstrando, portanto, a firmeza do processo evolutivo das nossas operações, pois estas confirmam tôda a marcha ascencional que nos está assegurando, de fato e pelos diferentes programas de expansão a que nos referimos neste relatório.

EXPORTAÇÃO

Redobramos nossos esforços de colaboração com o Govêrno, no sentido de obter as necessárias divisas para o equilíbrio do balanço de pagamentos. Com a criação da Associação Latino-Americana de Livre Comércio (ALALC), ampliamos solenemente as perspectivas de nosso mercado que, de apenas interno, esperamos possa abranger também os países da América Latina. Por esta forma não nos parece remota a época em que a VEMAG, graças à potencialidade já dos seus indústrias [illegible], também, como o apoio direto ou indireto do Govêrno Brasileiro — a exemplo de outros países que se beneficiam do incentivo governamental — venha a contribuir para o fortalecimento de nossa balança de pagamentos, através de substancial aumento de divisas por meio da exportação dos nossos qualificados produtos. Além, o Fato ocorrido com as palestras exportações de varias unidades de componentes, para o Equador e o Acordeiro já se consolidar no primeiro e positivo resultado dêste grande programa que corresponde, sem dúvida, aos altos interêsses nacionais.

Com outros países interessados, negociações semelhantes também estão sendo levadas a efeito, resultado da reputação que a nossa Emprêsa e seus veículos já lograram alcançar no Exterior.

REFLEXOS DA NOSSA ATIVIDADE

No exame imparcial que nos fazemos dos reflexos que a nossa atividade provoca através sempre por um reflexo concentrado do nosso trabalho, em [illegible] ação das condições que garantam o contínuo progresso nacional, acreditamos poder afirmar, com justificado entusiasmo, aos mais relevantes benefícios que diretamente proporcionamos à comunidade em geral. Entre êles, cabe citar os efeitos decorrentes da operação, em alta escala, de matérias-primas e de produtos de componentes, os salários pagos aos nossos colaboradores, os impostos que recolhemos aos cofres federais, estaduais e municipais, a assistência social que desenvolvemos, ininterruptamente, junto ao grande grupo de pessoas que nos emprestam o concurso de seu trabalho cotidiano.

No que se refere, por exemplo, ao consumo de matérias-primas de fontes nacionais, vale citar, só apenas por descrição do reflexo na progressiva nacionalização dos veículos DKW-VEMAG, a evolução de nossas compras locais, que apresentam nos últimos anos os seguintes índices:

1960	7.610 toneladas
1961	9.521 toneladas
1962	14.477 toneladas

Cumpre destacar que esta evolução no volume de nossas compras não resulta tão somente da nossa produção aumentada, mas, também — e não é importante — dos crescentes índices da nacionalização que imprimimos na fabricação dos nossos veículos, pois novos componentes e peças de confecção muito mais complexa e, portanto, de maior valor específico, foram sendo incorporados às nossas compras locais. Como consequência, é natural que o montante representativo em dinheiro dessas compras tenha na verdade crescido, proporcionalmente, muito mais que o volume físico daquelas aquisições. Promovemos, por conseguinte, uma circulação de riquezas que gerando, simultâneamente, maior poder de consumo, se reflete em elevação de bem-estar social.

Com referência aos salários pagos diretamente aos nossos colaboradores, triplicamos em 1962 o valor do ano de 1960, pois atingimos no exercício passado a cifra de mais de 1 bilhão e 700 milhões de cruzeiros. Assim como no caso da aquisição, por parte da VEMAG, de matérias-primas de fontes locais, o volume dos salários pagos teve idêntica repercussão no aumento da capacidade de consumo da população, determinando, por igual forma, novos fatôres de equilíbrio social. Isto decorre do fato de que o aumento do valor nominal dos salários que esta Emprêsa pagou aos seus 4.300 colaboradores não representa apenas uma compensação ou atenuante contra a espiral inflacionária. Nossa política empresarial se baseia em estudos e projetos que consideram a remuneração justa do trabalho como fator precípuo para a consecução dos seus objetivos.

Outro importante reflexo da nossa atividade, que não deixa de constituir decisiva cooperação para o bem-estar da coletividade brasileira, é o que se refere ao recolhimento, pela VEMAG, especialmente no ano de 1962, de um volume de impostos que ultrapassa a cifra dos dois bilhões e cem milhões de cruzeiros. Ora, se considerarmos a finalidade altamente social das obras e serviços públicos tornados exequíveis e efetivos pela arrecadação do numerário necessário à sua execução, poderemos bem avaliar o grau de importância dessa contribuição da nossa atividade.

Finalmente, mais êste relevante aspecto social do nosso trabalho — a assistência que prestamos aos nossos colaboradores e suas famílias no atendimento de suas necessidades de saúde, educação, aperfeiçoamento cultural, através de serviço social de grupo e assistência social individual. Estas obras vêm como significativo exemplo no exercício de 1962 recolhemos mais de 195 milhões de cruzeiros como Quota de Previdência Social, e dispendemos 63 milhões de cruzeiros para cumprimento do nosso espontâneo programa de assistência médica, hospitalar, farmacêutica, dentária, bem como donativos a entidades científicas e de caráter beneficente.

Por todo isto que acabamos de mencionar, não é demais invocar as contribuições, para a coletividade, de empresas de parte da VEMAG, pois em razão da própria atividade econômica que exercem, essas entidades assumem importância cada vez maior no moderno mundo dos negócios, pela função social que se lhes pode atribuir. Contribuindo, portanto, para o bem-estar da comunidade, que dêste trabalho se beneficia, são aquelas empresas, pelo sentido útil das suas tarefas, elementos propulsores do progresso, abrindo caminhos para a conquista de novos e melhores padrões de confôrto, de segurança e de estabilidade.

NOVOS PROGRAMAS

Sempre constituiu nossa preocupação, com aquêle mesmo espírito de pioneirismo que nos consagrou na indústria automobilística nacional, a criação e desenvolvimento de modelos autênticamente brasileiros.

Valendo-nos de um estágio técnico-profissional que já nos permitiu desenvolver a linha DKW-VEMAG, dotando-a de distintos aperfeiçoamentos evolutivos de nossa fabricação, pudemos, no exercício de 1962, assumir providência para o aparecimento de um novo tipo de veículo, inédito entre nós, o que atendesse aos reclamos do mercado brasileiro, hoje, sem favor algum, nivelado aos requisitos de exigências da mais avançada indústria automobilística internacional. Nosso VEMAG-FISSORE, exposto já, com invejável sucesso, no III Salão do Automóvel Brasileiro, é o resultado de uma evolução que nos coloca em posição de incontestável vanguarda industrial.

Apresentamos agora em condições as providências de caráter técnico para o fabricação, em série, do VEMAG-FISSORE, dado o excepcional interêsse que êste novo modêlo despertou no mercado brasileiro, confirmando, assim, o acêrto das nossas medidas para o seu lançamento.

Continuamos pois colocar à disposição do nosso público consumidor, no decorrer do segundo semestre dêste exercício de 1963, aquêle veículo que, além de características próprias de confôrto e estética, estará dotado da nossa qualidade que tem consagrado veículos de nossa fabricação.

Por outro lado, continuaremos — como sempre o fizemos, aliás — a desenvolver melhoramentos técnicos nos nossos já tão conceituados veículos, procurando, por esta forma, assegurar sempre aos seus usuários, maior confôrto, segurança e economia. Não desmerecemos, portanto, nos próximos anos, de continuar dotando nossos veículos DKW-VEMAG de novos desenvolvimentos técnicos, apresentando sempre um carro moderno e atualizado. Não nos descuidaremos, também, do planejamento de longo prazo, e, dou de atender o constante desenvolvimento industrial da VEMAG e a sempre crescente demanda do mercado, pretendemos ampliar nossas linhas de fabricação. Êste planejamento é, atualmente, objeto dos mais profundos estudos, cujos resultados apresentaremos durante o exercício de 1963.

Ao encerrarmos o presente Relatório, sente-se a Diretoria jubilosa de poder apresentar aos seus trinta e um mil acionistas um resultado financeiro que permite o pagamento de dividendos de 18%, sem perjuízo da formação de adequadas reservas e provisões, e da existência ainda de um saldo cuja aplicação caberá à Assembléia Geral Ordinária. Não obstante o expressivo acontecimento que foi, no ano de 1962, o aumento do nosso capital social de 2 bilhões de cruzeiros para 4 bilhões e 500 milhões de cruzeiros. A repercussão do caráter nacional comprovam que estávamos certos em ampliar a desnacionalização do nosso capital. E muito mais certos em confiar no entusiástico acolhimento que tiveram nossas iniciativas, pois que agradaremos aos antigos e novos Acionistas sua participação na crescente expansão de uma empresa autênticamente brasileira.

A respeito do lucro apurado no exercício de 1962, desejamos salientar que de decorre de nossas operações de venda dos 15.541 veículos produzidos, venda de peças e serviços e por resultados de inversões em outras Sociedades ligadas às nossas principais atividades.

Concluindo de que o nosso trabalho, além dos seus aspectos e resultados comerciais, atendem ainda ao caráter eminentemente social de que se devem revestir as empresas no regime de livre iniciativa, qual desejamos nosso testemunho de confiança na prosperidade da VEMAG e no destino do País.

Aos nossos 30.000 usuários dos veículos DKW-VEMAG, distribuídos pelas mais diferentes regiões do Brasil, a certeza de que fizemos proporcionamos, com a aquisição dos nossos produtos, qualidade e assistência do mais alto padrão.

Aos nossos prezados Acionistas, mais uma vez, a nossa palavra de reconhecimento pela confiança com que nos distinguiram na administração da Companhia.

A todos os nossos colaboradores, inclusive aqueles que integram nossa rêde de distribuição e manutenção, nosso agradecimento pela cooperação que jamais nos faltou.

São Paulo, em fevereiro de 1963

A DIRETORIA

Acervo: Biblioteca Pública do Estado de Santa Catarina

VEMAG S.A. VEÍCULOS E MÁQUINAS AGRÍCOLAS

BALANÇO GERAL REALIZADO EM 31 DE DEZEMBRO DE 1962

ATIVO

DISPONÍVEL			869.704.310,80
Caixas e Bancos		869.704.310,80	
REALIZÁVEL A CURTO PRAZO			9.870.944.406,20
Fornecedores C/Adiantamentos		1.108.553.167,70	
Devedores diversos		147.236.377,60	
Ações (Aumento de Capital a Integralizar)		1.993.337.100,00	
Títulos a Receber		407.419.795,60	
Duplicatas a Receber	3.036.192.103,70		
Menos: Duplicatas Descontadas	1.779.723.985,00	1.256.468.118,70	
Importações em Curso		365.954.268,70	
Inventários		3.270.231.173,50	
Ações e Quotas de Outras Sociedades		980.529.000,00	
Plano SUDENE — Nossa Participação	71.144.729,00		
Menos: Valor a integralizar	32.045.196,60	39.099.532,40	
		[illegible]	
RESULTADOS PENDENTES			1.397.640.876,60
Despesas Antecipadas		1.237.576.571,00	
Despesas Pré-Industriais		79.064.305,60	
		[illegible]	
DEPÓSITOS E CAUÇÕES			112.438.571,40
Empréstimos Compulsórios (Leis n.os 1474 e 4069)		79.613.492,30	
Depósitos e Garantias		[illegible]	
		[illegible]	
REALIZÁVEL A LONGO PRAZO			346.597.578,90
Títulos a Receber		261.311.993,70	
Duplicatas a Receber		9.213.485,20	
Devedores Diversos		[illegible]	
		346.597.578,90	
IMOBILIZADO			4.727.540.275,80
Terrenos		233.114.314,30	
Edifícios	345.142.562,40		
Imobilizações em Curso	896.981.437,50		
Reavaliação do Imobilizado (15/10/56)	56.753.095,10		
Máquinas, Ferramentas e Modelos	2.736.831.543,30		
Móveis e Utensílios	139.034.019,90		
Benfeitorias e Instalações	169.[illegible]	1.254.010.471,60	
Veículos e Equipamentos de Transporte	[illegible]	[illegible]	
		[illegible]	
SOMA DO ATIVO			[illegible]
COMPENSADO			
Valores Segurados		9.045.790.000,00	
Bancos C/ Caução e Cobrança		493.297.769,70	
Empréstimos Compulsórios de Terceiros (Leis n.os 1474 e 4069)		39.690.907,10	
Ações em Caução (Diretoria)		[illegible]	
		[illegible]	

PASSIVO

EXIGÍVEL A CURTO PRAZO			8.769.256.037,80
Bancos: — Contas Garantidas		49.415.031,80	
Outras Obrigações a Bancos		53.698.953,40	
Credores Diversos e Contas a Pagar		1.217.914.511,50	
Fornecedores		2.052.289.352,80	
Financiamento de Importação		605.067.091,50	
Títulos a Pagar		4.232.253.992,00	
Dividendos a Pagar (saldos anteriores a 1962)		15.231.118,70	
Participação das Partes Beneficiárias		75.679.433,70	
Percentagens da Diretoria e Conselho Consultivo		37.839.726,90	
Resultados Pendentes		154.833.608,10	
Subscrição de Ações de Terceiros a Integralizar		275.023.287,60	
		8.769.256.037,80	
EXIGÍVEL A LONGO PRAZO			2.751.191.946,80
Financiamento de Importação		1.095.561.251,30	
Títulos a Pagar		1.655.630.695,50	
		2.751.191.946,80	
DIVIDENDOS A PAGAR			206.747.833,40
Importância destinada às Ações Preferenciais	164.700.000,00		
Menos: Dividendos já Pagos	72.785.984,60	91.914.015,40	
Importância destinada às Ações Ordinárias	195.300.000,00		
Menos: Dividendos já Pagos	96.466.182,00	98.833.818,00	
Importância destinada às Novas Ações: Preferenciais e Ordinárias (Pro rata temporis)		16.000.000,00	
		206.747.833,40	
NÃO EXIGÍVEL			5.507.580.201,70
Capital Próprio		4.300.000.000,00	
Ações Ordinárias	2.150.000.000,00		
Ações Preferenciais — tipo A	1.350.000.000,00		
Ações Preferenciais — tipo B	800.000.000,00		
	4.300.000.000,00		
Reservas e Provisões		1.207.580.201,70	
Reserva Legal	111.901.993,90		
Reserva Especial	3.619.437,90		
Provisão para Devedores Duvidosos	371.720.447,60		
Provisão p/Depreciação do Imobilizado	490.902.693,70		
Saldo à disposição da A.G.O.	229.435.629,50		
	1.207.580.201,70		
		5.507.580.201,70	
SOMA DO PASSIVO			[illegible]
COMPENSADO			
Seguros Cobertos		9.045.790.000,00	
Títulos em Caução e Cobrança		493.297.769,70	
Valores em Custódia		[illegible]	
		[illegible]	

DEMONSTRAÇÃO DA CONTA DE LUCROS E PERDAS PARA O ANO FINDO EM 31 DE DEZEMBRO DE 1962

DÉBITO

ENCARGOS DO EXERCÍCIO		
Despesas Administrativas, com Vendas e Outras	1.951.343.979,30	
Salários, Ordenados, Gratific. e Férias a Operários e Empregados	2.022.413.579,30	
Juros de Créditos de Terc. e Despesas Financeiras Diversas	1.509.814.105,50	
Impostos	2.101.153.837,10	
Quota de Previdência Social	193.231.179,50	
Assistência Social e Donativos a Entidades Científicas e de Caráter Beneficente	[illegible]	7.833.985.604,30
Amortização do Ativo	284.675.620,20	
Provisão para Devedores Duvidosos	[illegible]	658.397.067,80
SOMA		8.493.332.672,10
DEMONSTRAÇÃO E DISTRIBUIÇÃO DO SALDO		
Reserva Legal	37.839.726,90	
Dividendos sôbre Ações Preferenciais	164.700.000,00	
Dividendos sôbre Ações Ordinárias	195.300.000,00	
Dividendos "pro rata" sôbre Novas Ações	16.000.000,00	
Participação de Partes Beneficiárias	75.679.433,70	
Percentagem da Diretoria e do Conselho Consultivo	37.839.726,90	
Saldo à Disposição da Assembléia Geral Ordinária	229.435.629,50	756.794.537,00
		9.247.177.209,10

CRÉDITO

PRODUTO DAS OPERAÇÕES SOCIAIS		
Lucro Bruto sôbre as Vendas	8.836.552.137,90	
Receitas Diversas	[illegible]	9.031.130.229,00
PARTICIPAÇÃO EM OUTRAS SOCIEDADES		1.859.502,60
PROVISÕES REVERTIDAS		
Saldo da Provisão para Devedores Duvidosos		214.187.477,50
		9.247.177.209,10

Domingos Fernandes Alonso — Diretor-Presidente
José Pereira Fernandes — Diretor
Lélio de Toledo Piza e Almeida Filho — Diretor-Superintendente
Svend Hartmann-Nielsen — Diretor
Claudio Pereira Fernandes — Diretor

Mauro Pereira Bueno — Diretor
Jorge Waclaw Besterman — Diretor Comercial e Financeiro
Paulo Ivanyi — Diretor Técnico
João Payão Luz — Gerente Contador-Geral, CRC. 7999 — SP, CREP. 344 — SP.

PARECER DO CONSELHO FISCAL

Os abaixo-assinados, membros do Conselho Fiscal da VEMAG S.A. VEÍCULOS E MÁQUINAS AGRÍCOLAS, tendo examinado o Balanço Geral e a Conta de Lucros e Perdas, bem como os demais documentos que lhes foram apresentados, relativos ao Exercício de 1962 e, tendo encontrado tudo em perfeita ordem, são de parecer que os mesmos sejam aprovados.

São Paulo, 8 de Fevereiro de 1963

Virgilio Bergami Filho — David Beaty III — Vicente de Paula Ribeiro — Carlos Antonio Campos Pupo — João Augusto da Rocha Filho — Hans Otto Schultz — José dos Santos Cruz

CERTIFICADO DA AUDITORIA

Examinamos o Balanço Geral da VEMAG S.A. VEÍCULOS E MÁQUINAS AGRÍCOLAS, São Paulo, levantado em 31 de Dezembro de 1962 e a correspondente conta de Lucros e Perdas do Exercício findo na mesma data, acima reproduzidos. Efetuamos os exames e contrôles usuais em auditoria até uma extensão que julgamos necessária. Somos de parecer que o referido Balanço Geral e a correspondente conta de Lucros e Perdas refletem a situação econômico-financeira da Emprêsa naquela data, de acôrdo com os livros e documentos examinados e as normas usuais.

São Paulo, 18 de Março de 1963

DTG DO BRASIL — Sociedade Fiduciária e de Auditoria Ltda.
CRC. 1931 — SP.

ALMIR ESTEVES DA SILVA
IS-C.T. n.º 38.234

Acervo: Biblioteca Pública do Estado de Santa Catarina

49 ANOS DE LABUTA CONSTANTE EM PROL DE SANTA CATARINA NO SETOR DOS ESPORTES

O ESTADO ESPORTIVO

REDATOR
PEDRO PAULO MACHADO

COLABORADORES ESPECIAIS
MAURY BORGES E GILBERTO NAHAS

COLABORADORES
JORGE CHEREM — GILBERTO PAIVA — RUI LOBO — MILTON F. A'VILA — ORILDO LISBOA — MARIO INACIO COELHO — MANGONA

A Grande Festa Náutica de 26 de Maio Empolgando

Tornou-se assunto [illegible] obrigatório nas rodas [illegible] e porque não dizer [illegible] das esportivas de Santa Catarina, a 5ª Regata Internacional de [illegible] Catarina. De [illegible] que [illegible] pela [illegible] clubes da [illegible] do Sul, nova [illegible] Regatas [illegible] pelicão [illegible] em 1948, [illegible] cessar absoluto [illegible].

Dizemos [illegible] só porque [illegible] A do Lux [illegible] a [illegible] nos [illegible] que [illegible] técnica como na social [illegible] Internacional [illegible] Brasileiro [illegible] como [illegible] competição como essas deveria ser realizadas a cidade e, em todos os grandes centros esportivos do continente, então teriamos, [illegible] lançamento do Remo [illegible] se tem, cada vez [illegible] e suas regatas [illegible] ainda do que [illegible].

[illegible] cabe, uma vez mais, a responsabilidade de organização de tão magno certame náutico, do Clube de Regatas Aldo Luz, o clube catarinense que já deu a Santa Catarina um rosário de inolvidáveis vitórias, cabendo-lhe a honra de ser o primeiro clube brasileiro a vencer no exterior, a uma prova de "alto". Possue, ainda, o Aldo Luz, os mais almejados títulos que uma agremiação possa desejar: Tricampeão da prova "Fundação de São Paulo" — inclusive no 4.º Centenário de São Paulo; bicampeão da maior prova remística nacional "Forças Armadas do Brasil", provas essas que o "Aldo Luz" concorreu com mais doze (12) clubes (paulistas, gaúchos, cariocas, baianos, capixabas e catarinenses). Sem falar na Regata Noturna do Rio de Janeiro. E todas essas vitórias que eu enumerei a história esportiva de Santa Catarina foram de [illegible] inesquecíveis, não deixando nunca a menor dúvida.

No seu cartel de glórias, registra ainda o Aldo Luz, vitórias memoráveis em campeonatos brasileiros e sul-americanos; bicampeão de "4 Com" e campeão na "2 Com". Em Santa Catarina, seria longo ter que arrolar um número elevado de campeonatos e provas importantes conquistadas pela fibra dirigentes e amor ao clube demonstrados sempre pelos seus atletas.

Repete-se, no momento, o mesmo desprendimento e espírito de sacrifício de seus remadores que comemoraram das duas vezes consecutivas a 5ª Regata Internacional de 28 de maio, intensivam desde já os mais rigorosos métodos de treinamento assíduo e eficiente, num testemunho de colaboração com a direção do clube e vontade de servir a Santa Catarina esportiva, [illegible] pelo menos, com [illegible] disputar [illegible] a palma de igual para [illegible] com argentinos, [illegible], uruguaios, brasileiros, e possivelmente americanos do norte, a primeira colocação na maior parada náutica já realizada na América do Sul.

E' animador ver-se todas as manhãs e as tardes sinalando a baía sul de nossa capital inúmeras embarcações do Aldo Luz, num treinamento eficaz, parecendo preparar-se para uma olimpíada.

Entenderam-se Garrincha e o Botafogo

Rio, 28 (V. A.) — O sr. Otávio Pinto Guimarães, diretor do Botafogo, afirmou que já está tudo acertado entre o clube e o ponta-direita Garrincha, que o jogador poderá retornar aos treinamentos o mais breve possível e que o Botafogo perdoou as penas que lhe foram impostas. O dirigente afirmou que tudo [illegible] de uma carta dirigida ao clube pelo jogador, cujo conteúdo não foi revelado porém, que lido durante uma reunião realizada à portas fechadas "atendia aos interesses do clube". Sabe-se que o jogador dava minuciosas explicações de sua atitude, comprometendo-se a retornar aos treinos a qualquer momento.

O diretor de futebol profissional do clube informou que Garrincha deverá apresentar-se depois de quinta feira e que provavelmente poderá jogar contra o Santos. O jogador está treinando no sítio em que se encontra e mantém a sua forma física.

[illegible] CONCEDEU EFEITO SUSPENSIVO AO RECURSO RENAUX

[illegible] Alexandre Carlos [illegible] do Tribunal de Justiça Desportiva com efeito suspensivo da pena de perda de 3 pontos — Jogo com o Marcílio Dias — pois como se sabe, o campeão brusque recorreu da mesma. Parece-nos que, em face do novo Código Brasileiro de Futebol, não perde os citados pontos. Assim, passou o Marcílio para o 3.º posto, cedendo a vice-liderança ao Barroso.

CLICHÊS
FOTOGRAVURA
JORNAL
O ESTADO

FOLHINHAS "DRIBLE"

Do nosso confrade Hermes Soares, ativo representante nesta Capital das almanaques belas "Drible, recebemos diversas folhinhas 1963 com motivos e fotos do Brasil na ano passado conquistando o bicampeonato mundial de futebol, no Chile. Gratos.

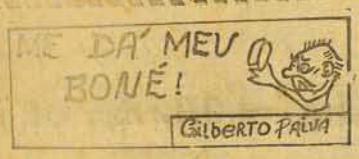

O esporte é um dos fatores preponderantes para moldar um povo. Ele nos traz uma civilização que se desenvolveu em mais variadas praças esportivas, formando elos de ligação e ensinando uma nova cultura, criada na Inglaterra e na Grécia onde proporcionou na antiguidade os mais encantadores [illegible]. Tornou-se na idade média e [illegible] tornou necessário [illegible] humana pelas do a restituir as energias debilitadas no trabalho [illegible]. Há décadas foi implantado no Brasil e, posteriormente em outros grandes e pequenas cidades do litoral nacional. Santa Catarina como não podia deixar de ser, também foi brindada com o aparecimento do desporto. A cidade de Florianópolis, pública e encantadora, passou então a imitar as outras grandes cidades brasileiras. Fundou-se então, no encantadora ilha a LIGA SANTA CATARINA DE DESPORTOS TERRESTRES, [illegible] FEDERAÇÃO CATARINENSE DE FUTEBOL e só então pôdeu o desporto evidenciar melhor desenvolvimento com as promoções organizadas pela entidade. Portras das [illegible] que nos [illegible] catarinense, disputavamos [illegible] cidades, estabelecendo e recebendo [illegible] na base de [illegible] e [illegible] amadorismo. O futebol brasileiro e, muito especialmente de Guanabara e São Paulo começou a atingir a maioridade a [illegible] da metade [illegible] Enquanto nós catarinenses permanecemos na idade [illegible] em direção aos [illegible]. O [illegible] grande não [illegible] desporto [illegible] pelo [illegible] nos [illegible] nacional. As diretrizes e estudos feitos em outros centros mais desenvolvidos [illegible] que nosso estado continuasse a engatinhar durante muitos anos sem alcançar o estrelato [illegible] todos almejavam. E o que se faz para [illegible]? Nada? Absolutamente nada.

Já em outro ocasião [illegible] do esporte [illegible] dos mesmo melhor [illegible] pontenhos [illegible] mesmo nociaiis. E [illegible] porque [illegible] problemas do [illegible] esporte [illegible] pontos de [illegible] diferentes. [illegible] dos maiores e [illegible] que lutam os altos mentores do esporte deficiente e já teriamos pelo menos, em Santa Catarina. Tivessemos verba su

Departamento Central de Compras

Edital de Concorrência Pública n.o 63 - 03 - 004

O Departamento Central de Compras, torna público que fará realizar, no dia 15-4-1963, às quinze horas, na sua sede, à Praça Lauro Muller n. 2, CONCORRÊNCIA PUBLICA, nas condições seguintes:

I — OBJETO DA CONCORRENCIA

VENDA

1 — JEPP marca NISSAN, modêlo 1960 motor n. BS-21011 sem cinta, pelo preço base de 40.000,00 (quarenta mil cruzeiros). Unidade — um quantidade — 1.

OBS: O retrido JEPP encontra-se na Diretoria de Veículos e Trânsito Público, nesta Capital, em mau estado de conservação.

II — FORMALIDADES

1 — O interessado a adquirir deverá atender as seguintes formalidades:

a) — apresentar declaração de conhecimento e aceitação, nomes do Edital n. 001-03-1963, publicado no Diário Oficial n. 7.708 de 8 de fevereiro de 1963.

b) — O arrematante deverá depositar o pagamento e retirar o bem, no prazo de 48 horas após a arrematação.

c) — Os preços das propostas e documentos, deverão ser entregues no Departamento Central de Compras, até as trinta horas do dia 15 de abril de 1963, mediante recibo, em que mencionará data e hora do recebimento, assinado por funcionário do Departamento Central de Compras.

e — As propostas serão abertas às 15 horas do dia 15-4-63, e na presença dos proponentes ou seus representantes legais.

III — JULGAMENTO

No julgamento da concorrência serão observadas as disposições do art. 23, do Regulamento aprovado pelo Decreto n. SF-23-06-61/362.

A concorrência poderá ser anulada, uma vez que se tenha sido preterida formalidade expressamente exigida pelas Leis e a omissão importe em prejuízo aos concorrentes e à Fazenda Estadual na Concorrência.

O Departamento Central de Compras, por seu Chefe, no Julgamento, reserva-se o direito de anular a Concorrência caso as propostas apresentadas não não correspondam aos interêsses do Estado.

Florianópolis, em 15 de março de 1963

(Bueno Victor da Silva)
Presidente

20-3-63

Cartas da Guanabara

"Ao alto um não-sei-quê
a beira-mar,
ao ver que as ondas verdes vêm e vão..."
— Perece o palpitar do coração
de saber que se findou de tanto amar.

(ENO THEODORO WANKE)

O jovem poeta de cuja autoria é a quadra de que me utilizo como ementa a esta carta da Guanabara mandou-me o seu último livro, intitulado "MINHA SAUDADE QUERIDA", a companheira da seguinte carta, cujo endereço certa vez a reunar aos meus efêmeros entretenimentos nesta hora moribunda de minha velhice, em que a indiferença franciscana à obra que durante cada de quatro anos tenteji inutilmente, até realizar no campo da boa imprensa, impõe-me a ir continuando como estacado carro que um condutor, entre os Tiuanos, de temperamento mais arrogante e ardente:

"Ilustre Professor. Passando por S. Francisco, em Janeiro do corrente ano, tive ocasião de folhear seu jornal. Admirei-o de uma riqueza excepcional em matéria de leitura, para um jornal do interior. Realmente, seria uma honra colaborar na mesma, se o ilustre escritor e acadêmico o permitisse. Um abraço do admirador, Wanke Santos, 15-2-63".

O jornal a que o ilustre engenheiro e poeta se refere é o "MUNICIPIO," cujo último número circulou em 25 de dezembro do ano passado. Portanto, deveria ter sido nas mãos de alguns colecionador que Wanke tenha podido ler, em Janeiro de 63, um jornal que havia desaparecido no ano anterior.

Não lhe teria sido ocultada da casa circunstância, quando o jovem poeta, com a sua generosa cartinha, provavelmente levantar-me o ânimo, sem o qual ninguém consegue realizar o que quer. Mas lhe agradeço a boa intenção, mas a seu apêlo veio tarde, muito tarde, para repetir as primeiras palavras da última oração de Mont'Alverne.

E tarde, meu caro amigo, e muito tarde! A total indiferença com que durante mais de 4 anos, do meu esforço acompanhado, acabou por obter o seu objetivo: obrigar-me a exercer noutra parte a atividade jornalística, a que me habituei desde os verdes anos e que sòmente deixarei quando cerrar os olhos à terrena existência para reabri-los no plano espiritual, mais sedento de luz e de trabalho, por isso que o trabalho é a própria essência da Vida e, sendo esta imaterecível e eterna, eterno, por sua vez, tem de ser contínuo, o trabalho para que o exercem como disposição íntima e altruística e não para obter compensações de qualquer natureza que sejam... Vitam impendere labor!

Wanke (Eno Theodoro), é engenheiro e escritor. Nasceu em Ponta Grossa, Paraná, em 23 de junho de 1929. Seus pais, Ernesto Francisco Wanke, que foi chefe das oficinas da Estrada de Ferro, em S. Francisco, e Lucília Kluppel Wanke, residiram durante alguns anos em S. Francisco. De seu matrimônio com Irma Marisse Schaffer Kenke provieram dois filhos: Dorotéa e Sérgio. Formada em enfermaria pela respectiva Escola da Universidade do Paraná, em 1953, fez um curso de Refinação de Petróleo em 1958. Exerceu a sua atividade em Ponta Grossa, como engenheiro da Prefeitura Municipal, sendo também engenheiro da Cia. Força e Luz do Paraná e engenheiro da Refinaria da Cubatão, desde 1962.

Não obstante, faz versos, tendo publicado alguns livros que o elevaram à membro do Clube de Poesia de Santos, do Centro Cultural Euclides da Cunha, de Ponta Grossa, do Grêmio Brasileiro de Trovadores da Bahia, da Academia de Letras de Uruguaiana, da Liga de Escritores Editorialistas de Montevidéo e do Ateneu Cultural Poético Filosófico de Buenos Aires.

"Não era a pena é bom brear com a espada", disse Castro Alves; também não era a Poesia de ombrear com a exatidão rigorosa das Matemáticas, mesmo porque nada existe de mais poético no mundo do que seja a vera Poesia — isso parecerá muito simples, de que só merece o nome de Poeta aquele que diz sem rebuços e sem pêlo tudo o que lhe vai na alma.

Dêste estilo é Teodoro Wanke:

Não quero ser o poeta das alturas,
não quero ser culpado de hermetismo!
Desejo traduzir minhas ternuras
em versos doces, plenos de lirismo.

E' assim que Wanke abre o seu livro. Êsses versos constituem o 1º quarteto do soneto "Minha Poesia", traduzido para o espanhol, no México e no Uruguai. Tôda a sua poesia é amorosa. Ressumbra sentimento e traduz quase sempre situações em que se encontrou o poeta e das quais lhe ficaram saudades, doces recordações ou pesumas desgraças que não chegam a nublar-lhe a alegria de viver.

Todos os poetas são assim: os verdadeiros poetas. Eis as suas Definições Finais que parecem atuá-lo entre os que ainda mantêm a dúvida filosófica, apesar da inocevível avalanche de provas com que o Espiritismo tem firmado o princípio da eternidade da Vida e da eterna evolução do nosso espírito:

"O Universo? Poeira de matéria num ponto do Infinito. A vida? Relâmpago de terna na Eternidade".

Mas o Wanke é Poeta e sente ser espírito...

Amaldo S. Thiago.

Américo Vespúcio Prates
Secretário em Exercício
29—3—63

VENDEDORES

CASA ELIANE DISTRIBUIDORA EXCLUSIVA DA OLIVETTI INDUSTRIAL S A NECESSITA DE ELEMENTOS CAPACITADOS PARA AMPLIAR SEU QUADRO DE VENDEDORES EM TODA SUA LINHA DE PRODUTOS ORDENADOS E COMISSÕES

PODERÃO INTENSIFICAR DE VENDAS REMUNERADO DURANTE O MES DE ABRIL

INFORMAÇÕES RUA TIRADENTES N° 17

TERRENOS A VENDA

Rua Tiradentes 55 Florianópolis

VENDE-SE

Vários lotes próximo ao Grupo Irineu Bornhausen — Estreito.

1 lote 18x22 — Jardim Atlântico — Balneário (Bem próximo a Estrada Federal)

1 lote 12x30 na zona balneária de Comboriú próximo a sede do lote Clube.

1 — lote 10x30 na zona balneária de Comboriú próximo a sede marítima do lote Clube

1 lote 15x30 na Vila Pompeia — Curitiba

1 lote com a área de 700 mts2 junto ao Hospital Protestante em Blumenau.

1 lote 14x30 junto a Fiação Tecelagem Kanivete

lote 22x31 em Pilarzinho, Curitiba.

COMPRA-SE

Uma casa próximo ao centro de Fpolis, até 2.500.000'00.

Uma casa até Cr$ 1.000.000,00, próximo ao centro de Fpolis

Curso Preparatório Continente

CURSOS ESPECIAIS
PARA PROFESSORES
DE DATILOGRAFIA
AULAS PARA CONCURSOS
ARTIGO 91 (GINASIO EM UM ANO)
PRE-GINASIAL ADMISSÃO DURANTE O ANO
DATILOGRAFIA

— Baseado nos mais modernos processos pedagógicos.
— Dirigido pelo:
— PROF. VICTOR FERREIRA DA SILVA
— Equipado com máquinas novas.
HORÁRIOS: DIURNOS e NOTURNOS
Faça sua inscrição à Rua Dr. Fúlvio Aducci anti na 24 de Maio, 748 — 1. andar.
ESTREITO FPOLIS

INSTITUTO DE IDIOMAS YA-ZIGI

O INSTITUTO DE IDIOMAS YAZIGI comunica a todos os interessados que já estão abertas as matrículas para o CURSO DE CONVERSAÇÃO EM inglês, para qualquer das três estagiões, oferecendo horários adequados nos períodos da manhã, tarde e à noite.

Outrossim, comunica aos alunos vigentes que a partir dos quais será na semana este curso, obedecerão aos horários já estabelecidos.

Melhores informações na Secretaria do Instituto, no horário que 9 às 11 horas e das 14 às 20,45 horas, de segunda a sexta feira e, aos sábados, das 9 às 10,30 horas.

Florianópolis, 4 de fevereiro de 1963
A DIREÇÃO

Universidade de Santa Catarina
DIVISÃO DE MATERIAL
EDITAL N.º 6/63

Proposta para o dia 8 de abril de 1963
Concorrência Pública n.º 6/63 — 20/3/63 à 8/4/63, para construção de um prédio, sito à rua Dr. Ferreira Lima n.º 26, de propriedade da Faculdade de Medicina, da Universidade de Santa Catarina, nesta Capital.

De ordem superior comunico aos interessados que se acha aberta Concorrência Pública, para construção de um (1) prédio, de dois (2) andares, com área de 668,00 metros quadrados.

Divisão de Material, em 20 de Março de 1963.

José Fortkamp — Diretor

RÁDIO PATRULHA SOCORRO POLICIAL DE URGÊNCIA TEL 3911

A. GONZAGA
INCORPORAÇÃO
IMÓVEIS
TRAJANO 12 - SALA 7
FONE 3450-FPOLIS-SC

VENDAS

CASAS

Rua Tiradentes esquina com a Av. H. Luz — 3 quartos demais dependencias —

Rua Conselheiro Mafra — Duas casas n.º 109 e 111 última oportunidade.

Rua Mons. Topp. Magnífico Edifício novo com 2 apartamentos em terreno de esquina.

Coqueiros — Rua São Cristóvão ao lado da Igreja — casa de 4 quartos, 3 salas, cozinha. Terreno de 11.550 00m2.

Estreito — Vila Florida rua n.º 1 fundo da F. Neves com 3 quartos — sala — cozinha — banheiro água e luz.

Rua 14 de Julho 953 — Estreito saída da ponte quem segue para Coqueiros. Casa e terreno num 782 m2.

Agronômico — Rua Delminda Silveira n.º 200 casa — e terreno de 28m x 40m.

Rua Frontino C. Pires n.º 28 e 32 — casas de madeira pagamento parte a vista, resto a combinar.

Terrenos — Agronômico — dois lotes na rua Joaquim Costa. Terreno pleno.

Balneário — Vários lotes pagamento a combinar.

Coqueiros — Lotes na rua Juca do Loide

Estreito — Alto da Visão; Vários Lotes

CASA NO CENTRO

Procuro para alugar ou comprar.
Tratar com Osmar nesta Redação.

Irmandade do Senhor Jesus dos Passos e Hospital de Caridade
Procissão do Senhor dos Passos

De comissão da Mesa Administrativa desta Irmandade e Hospital de Caridade, faço público que, sábado, 30 de março corrente às 20 horas, deverá da sua sede na Igreja do Menino Deus para a Catedral Metropolitana, a venerada imagem do Senhor Jesus dos Passos, a qual retornará domingo às 16,30 horas, em procissão solene.

Convido, pois, os Irmãos e Irmãs a comparecerem a êsses atos, devendo os mesmos apresentar-se no Consistório da Irmandade sábado e, no domingo, na Sacristia da Catedral a fim de, revestidos de Irmandade e fitas, tomarem parte nas mencionadas procissões.

Aviso aos Irmãos que, até o dia 29 de março corrente, estarei com o Irmão Tesoureiro na Secretaria desta Irmandade, e no dia 31 na Sacristia da Catedral, das 9 às 12 horas, para o recebimento das anuidades.

Solicito aos Irmãos e Irmãs, quando comparecerem a essas solenidades, fazerem-no, se possível, com trajes escuros.

Finalmente, faço público que, no dia imediato (segunda feira) ao das festividades, será celebrado, às 8 horas, no igreja do Menino Deus, missa em ação de graças por todos os fiéis que cooperarem para o brilhantismo das solenidades do nosso Orago.

Consistório da Irmandade em Florianópolis, 20 de março de 1963.

RADAR na SOCIETY
LAZZIO SANTOLOMI

HOJE RADAR NA SOCIETY NA RADIO GUARUJA AS 23,05 HS.

AMANHÃ,
será realizado o Enlace Matrimonial da sra Ilze Moritz, com o Sr. Claudio Cattoni, na Capela do Divino "Espírito Santo", às 17,00 hs. Os convidados serão recepcionados na Avenida Mauro Ramos 180.

MUITO
frequentado o Restaurante do Lira TC, orientado pelo Sr. Zomer.

HOJE
às 23,05 hs na Rádio Guaruja vou apresentar Radar na Sociedade patrocinado pelo Musical-Bar e Relojoaria Royal. Ana Maria do Valle e Silva, será a nossa entrevistada.

ESTOU
chegando de Joinville, com novidades da Manchester Catarinense. Daqui a pouco...

O MUNDO
Católico amanhã e depois assistirão a tradicional procissão de Passos.

A SENHORA
Professor Francisco (Anita) Grillo, ontem, recebeu muitas felicitações de lo aniversário que transcorreu.

O DR. RUBENS
Nazareno Fraves, foi elogiado pelo Governador Celso Ramos por carta, [illegible] diferências elogiosas quando exercia o alto cargo de Secretário de Educação e Cultura.

JOINVILLE
Blusque Blumenau, Rio do Sul, Laguna, Tubarão, Criciuma, Chapecó Itajaí, Florianópolis, Jaraguá do Sul, Joaçaba e possivelmente outros Municípios de Santa Catarina, estarão representados na Festa das Garotas Radar, que vai acontecer no Club 12 de Agosto no dia onze de maio próximo.

O MINISTRO
SANTIAGO DANTAS, regressou dos EUA onde conseguiu quinhentos milhões de dólares. Mais uma ajuda do Govêrno Americano ao Govêrno Brasileiro. Como sempre acontece....

FOI
hospede do Lux Hotel, o casal Antera (Lélio) e Alencar de Belo Horizonte, que solicitou ao Columista para promover o escôlho da moça bela bancário, a fim de apresentar o nosso Estado no Concurso das Dez Mais Bonitas Bancárias do Brasil, que vai acontecer em setembro próximo na quela Cidade.

MARIA
Aparecida Simão, filha do casal Ibraim Simão, amanhã, festejará seu "niver".

PARTICIPANDO
do Congresso do PDC, em "Aguas da Prata" — SP, os Deputados Luiz Brancato e Mario Tavares da Cunha Mello. Sec. de Ind. Comércio Roberto Mattos, Sec. de Trabalho [illegible] Martinho Callado, Dr. Fernando Dantas e Vereador Jorge Pinheiro.

O PRESIDENTE
do Tribunal de Contas, Ministro Milton Heitor Stoetzer, ontem foi muito cumprimentado pelo seu niver.

ESTE
Matutino, em atividades para os festejos do Cinquentenário que vai acontecer no dia treze de maio próximo. A Festa das Garotas Radar, abrilhantará êsse acontecimento.

O DE HOJE
Recorda que o dever é uma dívida que tens de pagar — Rivignan.

CINEMAS - Cartazes do Dia

Cine SÃO JOSE
às 3 e 8 horas
Ignácio L. Tarso
Pino Pellicer
José Luiz Jimenez
PACTO COM A MORTE
(Macário)
Um poema cinematográfico. Fotografia de Gianfrei Figueiróa
— Censura: até 14 anos —

RITZ
às 5 e 8 horas
Efrem Zimbalist Jr.
Angie Dickinson
ESCANDALOS OCULTOS
— Censura: até 18 anos —

Cine BOYY
às 8 horas
Daniel Gelin
Pascale Petit
JULIA A RUIVA
— Censura até 14 anos —

BAIRROS

Cine GLORIA
às 8 horas
Michael Callan
Evy Norlund
Joan Evans
ASES DO TRAPEZIO
— EastmanColor —
— Censura: até 14 anos —

Cine IMPERIO
às 8 horas
Dana Andrews
Efrem Zombalista Jr.
CE'U DE AGONIA
— Eastman — Ultra —
— Censura até 14 anos —

Cine RAJA
às 8 horas
JOSELITO
O menino da voz de Ouro
EM
O PEQUENO ROUXINOL

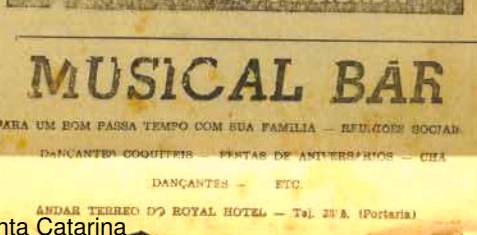

MUSICAL BAR

PARA UM BOM PASSA TEMPO COM SUA FAMILIA — REUNIÕES SOCIAIS
DANÇANTES COQUETEIS — FESTAS DE ANIVERSÁRIOS — CHÁ DANÇANTES — ETC.
ANDAR TERREO DO ROYAL HOTEL — Tel. 2818. (Portaria)

Acervo: Biblioteca Pública do Estado de Santa Catarina

DEP. PEDRO ZIMMERMANN:

Encontro com Jango verbas para as barragens do Itajai

"Com o presidente João Goulart, pelo qual fui recebido a 21 do corrente, em Brasília, tive a honra de tratar de importantes assuntos ligados ao desenvolvimento do Estado e particularmente da região que represento na Câmara Federal."

Foram estas as primeiras palavras do deputado federal Pedro Zimmermann, quando de sua recente estada na capital catarinense, ao ser entrevistado por esta Ilha. Perguntado sôbre a matéria de que tratou com o Chefe do Govêrno, assim se manifestou:

VERBAS PARA BARRAGENS DO ITAJAI E RODOVIAS FEDERAIS

"Ventilei a questão da liberação de verbas e aceleramento das obras das barragens do Itajai-Açu, tocando em seguida, idéias a propósito do ante-projeto de reforma agrária, observando na ocasião que Santa Catarina possui legislação específica sôbre a matéria, ao que o Presidente nos solicitou relatório minucioso, por escrito, para apreciação pessoal. Informei S. Excia., na ocasião, sôbre o estado atual das estradas federais em Santa Catarina e sôbre o pedido de informações que encaminhei ao Ministro da Viação sôbre o total das verbas atribuídas ao sistema rodoviário federal em nosso Estado, nos exercícios 1962/63 e quais as verbas até aqui aplicadas e quais firmas contratantes e para quais trechos."

CONVITE PARA O PRESIDENTE INAUGURAR TORRE DA MATRIZ: BLUMENAU

"Tive o prazer de apresentar ao presidente, na oportunidade que me concedeu a entrevista a que estou me reportando, o Frei Braz Reuter afim que convidou o Chefe do Govêrno para comparecer à inauguração da tôrre da paróquia de Blumenau. O presidente prometeu estar presente em Blumenau a 1º de Junho, para a solenidade."

COORDENAÇÃO DA OPERAÇÃO-SUL

"Posso informar nêste ensêjo, estar coordenando uma equipe de parlamentares de Santa Catarina, Paraná e Rio Grande do Sul para uma operação-sul que visa, em especial dar ao nosso Estado uma posição de maior relêvo em relação aos dois Estados sulinos.

VAGAS NA FACULDADE DE DIREITO DE SC

"Ao Ministério de Educação encaminhei uma comissão de estudantes de Florianópolis encabeçada pelo sr. Everardo Souza e que reivindicou junto ao Ministro do Pesto o atendimento do desejo da classe estudantil na que se relaciona ao preenchimento das vagas na Faculdade de Direito."

Secretaria da Agricultura: Vê Melhor Quem Vai Ver

Regressou da sua visita ao interior do Estado o titular da Agricultura. Na sua viagem visitou os municípios de Blumenau, Taió, Rio do Oeste, Lajes, São José do Cerrito e Videira.

DISSE NA COMISSÃO EXECUTIVA

Em Blumenau, o Senhor Secretário da Agricultura participou de uma Reunião da Comissão Executiva da Segunda Exposição Agropecuária de Blumenau, da qual é presidente. Também na ocasião foi entrevistado pela Rádio Nereu Ramos e as Emissoras Coligadas, sôbre cooperação do Govêrno do Estado ao grande certame rural de Blumenau; como também os projetos que estão elaborados para fomento, assistência técnica e orientação zootécnica à pecuária leiteira do Vale do Itajai.

Convidado sôbre a grande Exposição Agropecuária de Blumenau, em junho próximo disse o dr. Luiz Gabriel, que o maior interessado na realização da exposição que é uma iniciativa da Associação Rural de Blumenau, ampliada pelo atual govêrno de Santa Catarina para uma exposição de caráter regional, porém com participação de criadores de gado leiteiro de todo Estado, é o próprio Governador Celso Ramos especialmente, por causa da Feira de Animais que terá lugar na mesma Segunda Exposição Agropecuária.

Será através da Feira de Animais, que o pequeno criador da região poderá adquirir animais de boa raça leiteira, para melhorar os seus rebanhos.

EM RIO DO OESTE E TAIÓ

Nos municípios de Rio do Oeste e Taió o Secretário da Agricultura ouviu e viu os danos provocados pelas enchentes. Os prejuízos causados aos produtores rurais são grandes e com a gravidade de repercutir, diretamente, nas safras agrícolas, do próximo ano.

COM PRODUTORES RURAIS

Em Lajes onde mais demorou, já porque chuvas não permitiram maior mobilidade, o senhor Secretário da Agricultura manteve contacto com técnicos criadores e agricultores, em comentários, mais [illegible] de soluções para os problemas: [illegible] para criadores; sal para animais; melhoramento de pastagens; assistência técnica para aumento de área de pastagens artificiais; colônia da [illegible] de Baixa-Sorocaite-Cerrito-Ficada, estudo de [illegible] carpidas e outros assuntos.

Uma das Reuniões foi na Associação Rural de Lages em que participaram os doutores Clóvis da Costa Ribeiro e Alberto Santos; mais um pequeno grupo de ruralistas. Esta reunião foi de mais alta significação porque colocou em equação o esquema que delineia a ação dos técnicos na assistência ao produtor rural lageano. Evita atividades paralelas, unifica a assistência técnica, o fomento, as defesas sanitárias, possibilita a diretria racional no planejamento global, em função das condições lageanas, ficando distinto, o que pode ser feito a longo prazo e o que é prioritário portanto para programa a curto prazo. O encaminhamento das soluções administrativas fica coordenado por um supervisor. Então passa a existir execução de um programa de Lages para Lages porém onde o produtor rural não é um recebedor de coisas, elemento ativo, participante no trabalho de melhoria de técnicas e melhoria dos índices de produção e produtividade.

EM SÃO JOSÉ DO CERRITO

Na Primeira Exposição de São José do Cerrito o dr. Luiz Gabriel, foi o representante do Governador Celso Ramos. Demorou-se em contacto com o produtor rural de aquele município e viu com os próprios olhos, as [illegible] que é possível a agricultura do município apelidado, com justiça Celeiro da Região Serrana. Ao entardecer o senhor Secretário da Agricultura deixou São José do Cerrito com destino do Vale do Rio.

OUTRA DAS MIL

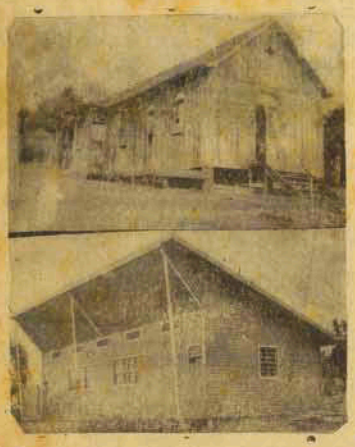

Na localidade de Imigra, distrito de São Domingos, no município de Xanxerê a escola estadual vivia da caridade católica, apostólica, romana porque o governo idêntica não providenciara, apesar dos pedidos, um prédio adequado.

Para não castigar as crianças pela incúria governamental, a capela da localidade — foto acima — abrigava a escola.

Ciente do fato, o governador Celso Ramos determinou ao Planeg que providenciasse, com urgência, a construção de um prédio destinado aquela escola.

E desde 1º do corrente já está a nova escola — foto em baixo — dando conforto a criançada de Imigra.

Busca-pés

A propósito do pagamento das cotas municipais, chamado de RETORNO, o sr. Hercílio Deek, prefeito de Blumenau, assim se expressou:

"O RECEBIMENTO NORMAL DAS REFERIDAS COTAS POSSIBILITA E GARANTE A EXECUÇÃO DOS PLANOS ADMINISTRATIVOS. NESTA ÉPOCA DEVIDO AO FATO DE VIVERMOS E PELOS REDUZIDOS RECURSOS DE QUE DISPOEM AS PREFEITURAS PARA A EXECUÇÃO DOS SERVIÇOS, OBRAS É ENCARGOS INDISPENSÁVEIS AO PROGRESSO DOS MUNICÍPIOS."

Quem o viu e quem o ouve! Secretário da Fazenda, há bem poucos anos, em época de aguda inflação, o sr. Hercílio Deek, com o Banco do que é diretor recheado de depósitos do Tesouro, negava agressivamente o pagamento dos mesmos retardado estas cotas prefeitos que não fossem do seu partido!

[illegible] trabalhar muito de verdade, [illegible] dos municípios catarinenses! Isto [illegible]

Presidente da Fundação SESP Com Governador

Esteve na capital catarinense o dr. Henrique Maia Penido, presidente da Fundação SESP, que veio a Santa Catarina afim de observar o desenvolvimento dos convênios da entidade que preside, com vários organismos estaduais.

No ensêjo, aquela autoridade visitou o Governador Celso Ramos, em companhia do dr. Anitto Petry, diretor do DAES, e de cujo contacto estampamos o flagrante acima. O dr. Henrique Maia Penido esteve em contacto, também, com o representante da Fundação SESP em Santa Catarina, engenheiro Luiz Maria Camacho Leal, secretário da Saúde dr. Fernando de Oliveira, Secretário da Viação, engenheiro Celso Ramos Filho, e presidente do BDE, prof. Alcides Abreu.

Atividades da Secretaria da Fazenda

VISITA DO PRESIDENTE DA COMISSÃO DE DESENVOLVIMENTO DA CAPITAL

Em audiência prolongada, porém profícua, para tratar de providências de caráter financeiro relacionadas com o primeiro passo para a dinamização e esquadramento dos principais problemas da Capital do Estado, esteve no Gabinete do Secretário da Fazenda, o Dr. Sul Soares, Presidente da Comissão de Desenvolvimento da Capital, órgão instituído pela Lei 268 de 26 de janeiro do corrente ano. Tem a CODEC como finalidade: elaboração e execução do projeto de rodovia perimental ou contôrno da Ilha; a localização de parques florestais; a instalação de parques e jardins; o desenvolvimento de centros balneários; a construção de hotéis, motels, restaurantes e clubes de esporte aquático; intertigação da rodovia perimental ou de contorno; interessar-se pela eletrificação da Ilha tendo em vista os pressupostos econômicos, sociais e turísticos; atualização do plano urbanístico e da planta cadastral da Capital bem assim dos sistemas de escoamento pluvial; desmonte e urbanização do morro da Ponte Hercílio Luz e construção da via de acesso; urbanização dos morros da capital, visando a melhoria das condições de vida de seus habitantes; elaboração de planos urbanísticos e atualização das plantas cadastrais do Estreito, Coqueiros, Barreiros e Capoeiras; Melhoria da iluminação pública e domiciliar, em colaboração com a ELFEA; Elaboração de projetos e construção de edifícios públicos destinadas as repartições estaduais e municipais no Estreito.

PRIMEIROS DADOS DA ARRECADAÇÃO DO ANO DE 1963

Apesar de uma série de fatôres diversos de caráter contrário, tais como o mês de 28 dias (fevereiro); paralização dos negócios no período de festas carnavalescas; chuvas constantes danificando o parque rodoviário e impedindo a circulação normal de riquexós. — a Secretaria da Fazenda, através do Serviços de Fiscalização da Fazenda, já pode anunciar que, no mês de fevereiro, foram arrecadados Cr$ 1.372.304.504.50. Essa quantia supera a previsão para o mês de fevereiro, apesar de não haver alcançado a quantia nela estabelecida.

Eis a relação das coletorias estaduais onde a meta orçamentária foi alcançada e superada; — Anita Garibaldi, Anitápolis, Araquari, Blumenau, Brusque, Chapecó, Coronel Freitas, Gravatal, Icara, Ilhota, Imaruí, Itá, Jaguaruna, Joinville, Massaranduba, Palmitos, Paulo Lopes, Ponte Serrada, Pôrto Belo, Pouso Redondo, Quilombo, Rio do Cedro, Rio Negrinho, São Bento do Sul, São João Batista, São João do Sul, São José, São José do Cedro, Saudades, Seára, Siderópolis, Tangará, Treze de Maio, Vidal Ramos, Xaxim, Tarra Velha e Campo Erê.

x x x

NOTA DO GRUPO EXECUTIVO DOS CONVENIOS ESCOLARES

O Grupo Executivo dos Convênios Escolares, solicita dos estabelecimentos de ensino, aos quais já foi comunicado o despacho da respectiva proposta de Convênio, o comparecimento, através o seu representante legal ou procurador, para examinar as condições e assinar o contrato competente.

Florianópolis em 27 de março de 1963

CODEC: Comissão de Desenvolvimento da Capital

Passeio em volta da ilha de SANTA CATARINA

Delarécio Soares

(II)

De Canasvieira ou Jurerê, vemos a Ilha do Francês, que passou para um Argentino, concessão displicente dos brasileiros. De Jurerê chegamos a Praia do Forte, lugar preferido por grande número de pessoas para passeios e piqueniques; local destacado por fator histórico que o envolve, sedo um dos pontos mais pitoresco da Ilha.

Temos ainda Ponta Grossa como bôa praia, desta observamos a Ilha Anhatomirim, onde está localizado o velho fôrte que fez sangrar os corações dos Catarinenses, com fuzilamentos de patrícios e militares por ordem do Marechal Floriano Peixoto. Hoje aquele forte em ruínas tem o seu Farol como guia aos barcos que navegam em águas do sul, e como ponto de atração turística. De Ponta Grossa, descemos em praias baixas, passamos por Pontal, atravessamos a desembocadura do Rio Ratones, passamos pela praia da Luz e atingimos a praia de Sambaqui, recanto preferido por grande maioria de Florianopolitanos para os seus passeios. Daí passamos por Santo Antônio de Lisbôa com a sua tradicional e centenaria igrejinha e damos um pulo em Cacupé com suas belas residencias de verão, onde varias famílias da Capital passam os seus fins de semana. Convem anotarmos aqui as varias ilhotas que se localizam nas proximidades de Sambaqui e Cacupé, destacando-se as dos Ratones na entrada do Canal que leva ao Porto de Florianópolis. As Ilhas dos Ratones visto de longe formam dois autenticos ratinhos. Vemos ainda as Ilhas da Cabras, Pessegueiros, Três Henriques, Guarás Pequenos e Guarás Grandes, Pedra da Guarita e Ilha das Noivas, todas localizadas na Bahia Norte de Florianópolis.

x x x

Continuando a percorrer a imaginaria rodovia, atravessamos o Centro de Florianópolis, e seguimos pelo suburbio dos Sacos dos Limões, onde atualmente se constroi a continuação da Avenida Jorge Lacerda, arrojada empreitada, cuja rapidez das obras se poderá concluir que será possivel ao atual Govêrno, dá a Capital do Estado, num arrojo de empreendimento a rodovia em torno da Ilha. Estamos agora na Bahia Sul de Florianópolis, onde registramos, as ilhotas do Carvão, das Vinhas, Tijuquinha, Laranjeiras, Maria Francisca, do Largo, do Cação, do Andrade, aí então já atingimos o Alto do Ribeirão e S. Estevão, e deixamos para traz a estrada pavimentada que conduz ao aeroporto Hercílio Luz e Base Aérea.

(Continua)

O ESTADO

O MAIS ANTIGO DIARIO DE SANTA CATARINA

Florianópolis, Sexta-Feira, 29 de Março de 1963

Waldo da C. Avila em Florianópolis

Waldo da Costa Avila, destacado prócer na região serrana e presidente do diretório municipal do Partido Social Democrático no grande município do planalto.

Nesta Capital o ilustre pessedista manteve demorado contato com líderes do Partido e autoridades do govêrno, havendo, anteontem, jantado com o governador Celso Ramos no Palácio da Agronômica.

A sua estada em Florianópolis prende-se à solução de problemas da região serrana e a entendimentos partidários em tôrno dos quais manteve demorada conferência com o dr. Adernal Ramos da Silva, presidente da executiva regional do PSD.

Encontra-se entre nós, procedente de Lages, o sr.

LOTERIA DO ESTADO DE SANTA CATARINA

HOJE

CR$ 1.000.000,00

Essa história de congresso pró-Cuba, mesmo a distância, fede a comunismo.

Mas por detrás dela, esconde-se um perigo muito maior que alguns discursos demagógicos e chatos, exaltando as barbas traidoras de Fidel Castro: esconde-se um atentado à liberdade do pensamento, garantia constitucional que não deve ser violada.

O precedente de atentar contra essa liberdade, uma vez tolerado, é a marcha para o fim da picada. Amanhã, o governador guanabarino, já pilhado em falsificação de documentos, proibirá os comícios democráticos dos partidos que não forem os seus — ou até êsses se continuar brigando com a UDN — sob a alegação de reuniões moscovitas... conforme boletins apreendidos pela polícia.

Além disso, no caso, ainda há acima do perigo do tal congresso pático, mais uma promoção política de governador em propaganda do seu nome, como parte do plano de industrializar o comunismo em benefício próprio.

O sr. Ademar de Barros, que também está comerciando no mesmo ramo e visando aos mesmos lucros eleitorais, a estas horas, deve sentir-se roubado pela proibição lacerdeana. E por certo está cranhando um outro golpe qualquer, de maior repercussão!

Enquanto isso, uns a favor e outros contra Cuba, muitos problemas cariocas sobem ao cubo, por falta de providências.

Dizem as fôlhas que 500 detetives se concentraram à porta do congresso para vetá-lo. Melhor seria que fossem distribuídos pelas ruas do Rio para coibirem os assaltos e assassinatos que nelas ocorrem diàriamente.

Mas isso não interessa! não cria caso e não dá patente nem cartaz... ao democrata que pregou uma ditadura para evitar a posse do Presidente Juscelino!

Guillermo Tell

PS — Eu não sou. E nunca fui...

Acervo: Biblioteca Pública do Estado de Santa Catarina