DIRETOR
RUBENS DE ARRUDA RAMOS
GERENTE
DOMINGOS FERNANDES DE AQUINO
N.º 14.652

# O ESTADO

O MAIS ANTIGO DIARIO DE SANTA CATARINA

FLORIANOPOLIS, (QUARTA-FEIRA), 20 DE MARÇO DE 1963 — EDIÇÃO DE HOJE — 8 PÁGINAS

TAC — CRUZEIRO-DO-SUL — Informa

**O TEMPO** (Meteorológico)
(Síntese do Boletim Geometeorológico, de **A. SEIXAS NETTO**, válido até às 23,18 hs. do dia 20 de março de 1963
FRENTE FRIA: Em curso; PRESSÃO ATMOSFERICA MEDIA: 1018.3; TEMPERATURA MEDIA: 27.4º C; UMIDADE RELATIVA MEDIA: 80.7%; PLUVIOSIDADE: 25 mm; Negativo — 12,5 mm; Negativo. — Grupos de nevoeiro cumular — Tempo Medio: Estavel.

# França realizou experiência nuclear no Saára

**ARGEL 19 (O ESTADO) — A França realizou uma explosão atômica subterrânea. E' informação oficial do govêrno argelino. Por outro lado a França nada falou à respeito, até o momento. Em virtude da ocorrência, a assembléia nacional da Argélia foi convocada as pressas para examinar as medidas a serem adotadas pelo govêrno.**

**ARGEL 19 (O ESTADO) — A experiência nuclear francêsa no Saára, teve lugar ontem, segunda feira, num local a 170 kms, ao norte de TRANSMANRRET, pouco antes do meio dia, segundo informou fonte fidedigna de Argel. O embaixador francês sr. George Goufrò, visitou, pouco depois, o presidente argelino AHMED BEN BELLA, para comunicar-lhe oficialmente, que a experiência, fôra realizada.**

## USAF empregará novo avião

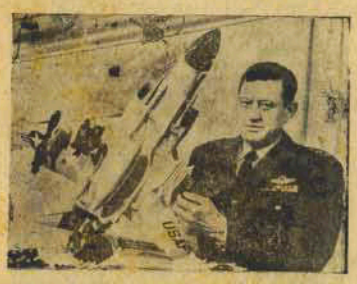

*O Tenente General Gabriel Disosway, chefe do setor de Planejamento da Força Aérea dos Estados Unidos, demonstrou em uma entrevista coletiva em Washington o modêlo do avião de caça a jato "Phantom", encomendado pela USAF. O "Phantom", que já era usado pela Marinha em seus porta-aviões, será empregado, agora, pela Força Aérea que vem de contratar a fabricação de mil desses aparelhos, numa encomenda avaliada em 2 bilhões de dólares. O General Disosway, que aparece na foto com o modêlo, qualificou o "Phantom" como "o melhor avião de caça do mundo".*

## Conversações Germano: Brifânicas

BONN, 19 (OE) — Partiu esta tarde de Bonn rumo a Washington, onde permanecerá 5 dias HENRICH VON BRETANO, presidente da bancada parlamentar democrata cristã. O politico alemão, realizará conversações com Kennedy e Dean Rusk.

# Convênios Escolares imprimem novo caráter ao ensino

Desde que assumiu o Govêrno do Estado vem o Sr. Celso Ramos se dedicando com o máximo interêsse a atender as deficiências encontradas no setor educacional. A construção de salas de aula, grupos escolares, cursos de aperfeiçoamento para o magistério; reformas do ensino, assistência aos professôres e muitíssimas outras atividades paralelas vêm se desenvolvendo em Santa Catarina, ampliando as possibilidades estaduais nos negócios da educação e cultura.

Uma outra medida, da mais alta importância para o desenvolvimento do ensino em nossa terra, é a que trata dos convênios escolares, firmados com estabelecimentos particulares, objetivando colocar, gratuitamente o ensino ao alcance de todos os catarinenses que desejam estudar.

Apresentamos abaixo a relação dos convênios escolares aprovados pelo Governador Celso Ramos em 19 de março do corrente ano. Informamos ainda que transitam pela Secretaria da Educação e Cultura outros pedidos de convênio que se espera sejam aprovados ainda esta semana pelo Chefe do Executivo.

1. Ginásio Dom Orione — Sideropolis, (Médio); 2. Ginásio Cristo Rei — Jaraçaba, (Ginasial); 3. Ginásio Munic. de Urussanga — Urussanga, (1º Ciclo Secundário); 4. Cong. Sag. Coração de Jesus — Brusque, (Ginásio); 5. Escola Normal Mater Dolorum — Caminal, (Normal 2º Ciclo); 6. Ginásio Padre Anchieta — Capinzal, (Secundário); 7. Ginásio Imaculada Conceição — Videira, (Secundário); 8. Ginásio Mater Salvatoria — Tangará, (Secundário); 9. Escola Ruy Barbosa — Rio do Sul, (Normal 2º Ciclo); 10. Ginásio São José — S. Bento do Sul, (Secundário); 11. Esc. Prof. Fem. Santa Inês — Canoinhas, (Prof. Feminina); 12. Ginásio Salesiano — Itajaí, (Ginasial); 13. Esc. Normal Sag. Coração Jesús — Canoinhas, (Normal 2º Ciclo); 14. Ginásio N. S. Mãe dos Homens — Araranguá, (Secundário); 15. E. N. e Gin. Madre Regina — Araranguá, (Normal e Secundário); 16. E. Esc. Paraíso da Criança — Urussanga,

(Cont. na 7ª pág.)

# Departamento de Estado reconhece: Comunistas não exercem influencia no Govêrno Brasileiro

**WASHINGTON 19 (O ESTADO) — Porta voz do Departamento de estado acaba de declarar que o govêrno norte americano, não considera que os comunistas exerçam influência substancial na política do govêrno brasileiro.**

**RIO 19 (O ESTADO) — Fontes do Itamaraty declararam que ainda hoje, o presidente da República deverá receber do embaixador brasileiro em Washington, relatório sôbre a interpelação mandada fazer junto ao govêrno norte americano, sôbre as palavras do embaixador Lincoln Gordon.**

# Nordeste: Situação de Calamidade Pública

FORTALEZA 19 (O ESTADO) — A situação em todo o nordeste é de verdadeira calamidade pública, em virtude das enchentes ocasionadas pelas fortes chuvas que cem naquela região.

No município de Sobral, os prejuízos são vultosos. As estradas que ligam Fortaleza a Sobral, estão completamente alagadas e o tráfego interrompido. O govêrno está utilizando helicópteros nos socorros às vítimas.

FORTALEZA 19 (O ESTADO) — 219 toneladas de alimentos foram enviadas pela SUDENE ao govêrno cearense. Os alimentos serão distribuídos entre as populações flagladas, vítimas das inundações que atingiram vastas regiões do Ceará.

## Quinto aniversário do Hospital Naval

Hoje, será comemorado o quinto aniversário do Hospital Naval, sediado na Ponta Grande, situado na Jurisdição do 5º Distrito Naval, que vem prestando grandes serviços à Armada.

As nove horas haverá uma missa em Ação de Graças, logo após será servido um Coquitel, às autoridades presentes.

## Sargentos: Acordão que proibe Eleição será publicado hoje

BRASILIA 19 (O ESTADO) — Serão publicados amanhã os acórdãos relativos aos julgamentos de Tribunal Superior Eleitoral, cancelando os registros de sargentos e candidatos, tidos como comunistas. Muitos dêsses candidatos, eleitos a 7 de outubro, estão apenas aguardando a publicação dos acórdãos para impetrar um mandado de segurança.

# "Voz da América" aumenta potência

A "Voz da América", emissora oficial dos Estados Unidos, aumentou a sua ação de ação mundial com a inauguração de novos transmissores localizados em Greenville, na Carolina do Norte. O equipamento, o maior do gênero no mundo, é composto de seis transmissores de 550 quilowatts, seis de 500, seis de 250 e seis de 200, que tornam possível à VOA cobrir a área que só parcialmente alcançava em todos os continentes. Na festa, à sequeda, o Presidente Kennedy, que lêr discursou de uma mensagem por ocasião da inauguração do novo equipamento. A direita, aspecto de uma das salas de controle da estação transmissora de Greenville.

## FAB em Estado de Alerta

RIO 19 (O ESTADO) — Foi determinado o estado de alerta para todos os aviões da FAB no nordeste. A medida visa possibilitar o atendimento de qualquer caso de emergência, provocado pelas enchentes naquela região.

## Universidade institui concurso para a escôlha de Escudo

O Reitor da Universidade de Goiás, abriu o IV CONCURSO PARA A ESCOLHA DO ESCUDO DA U.F.G. O concurso é organizado mediante regulamento que se encontra à disposição dos interessados na Divisão de Divulgação da Universidade de Santa Catarina.

O prazo de encerramento para entrega de trabalhos será 17.30 horas do dia 24 de Abril do corrente ano em Goiás.

Os dois primeiros trabalhos serão contemplados com um prêmio de 40 mil cruzeiros, o 3º lugar receberá menção honrosa.

(Div. de Doc. Est. e Div. da USC.)

## Notícias da Secretaria da Agricultura

O senhor Secretário da Agricultura, dr. Luiz Gabriel, recebeu em seu gabinete de trabalho, no dia 14 as seguintes pessoas: Dignatário Henrique Arruda Ramos, que tratou de assunto referente à pecuária Serrana e agricultura da mesma região; Senhor Hilsen Diaz que tratou de assunto especial; Senhor Aveline Muller Prefeito de Biguaçú, que tratou de desenvolvimento agropecuário do seu município e o Dr. Paulo Telesan Costa, Catedrático de Economia Rural da Faculdade de Agronomia "Eliseu Maciel" de Pelotas; o dr. Telesan é Diretor do Instituto Agronômico do Sul. Esteve em demorada palestra para tratar do assunto ligado a implantação da Pesquisa Agronômica em Santa Catarina.

## Centenário de nascimento de Ernesto Nazareth

A Secretaria de Educação e Cultura, através do Departamento de Cultura, registra na data de hoje o Centenário de Nascimento de Ernesto Nazareth.

Graças à iniciativa de um grupo de intelectuais e músicos, que organizaram a Comissão Nacional Pró Comemoração do 1º Centenário de Ernesto Nazareth, várias homenagens estão sendo prestadas em todo o País, em regosijo à importante data.

Ernesto Nazareth nasceu no Rio de Janeiro a 20 de março de 1863, e é filho de humilde servidor público.

Destacou-se como músico desde a idade de 14 anos.

Sua música, essencialmente carioca, reflete, em sua produção tôda a atmosfera e todo o espírito do Rio de Janeiro.

Excursionou no Uruguai e Argentina, na década de 1920, onde obteve consagração popular.

As suas produções estão no gênero do choro e do tango, com ritmo valsado.

No ano de 1934, Ernesto Nazareth foi internado em uma casa para doentes mentais, no Rio de Janeiro, onde fugiu, sendo encontrado morto três dias depois.

Suas composições literomusicais estão gravadas em discos Long-playing, das fábricas — RCA Vitor — Simter — RGE — Odeon — Copacabana — Chantecler — Columbia — Mocambo e Polydor, bem como editadas gràficamente.

## Regressou o chefe de Gabinete da Reitoria

Procedente da Guanabara e Brasília, onde tratou de assuntos do interêsse da Universidade de Santa Catarina, regressou ontem a esta Capital o Dr. Emmanoel Campos, Chefe de Gabinete da Reitoria.

Proposta orçamentária da Universidade de Santa Catarina, processos de nomeação de professores e órgãos administrativos, processos pendentes de solução nas comissões de acumulação e classificação de cargos no DASP, execução orçamentaria de 1963 junto ao Ministério da Educação e ao Ministério da Fazenda, foram os problemas que mereceram atenção especial da parte do Dr. Emmanoel Campos, em Brasília e no Rio de Janeiro.

"O ESTADO" formula aos Dr. Emmanoel Campos votos de boas vindas.

# O Garôto do Dr. Petit

*RENATO BARBOSA*

*Vivendo a parte mais bela da vida no Paraná, onde formei a mentalidade, revêr Milton Carneiro, esquecendo em Florianópolis, tem sido uma dessas dádivas que Deus reserva para a gente, na sua infinita misericórdia. Reintegramo-nos no nosso passado. Beduínos, repousando a caravana dentro da noite, na adustão do deserto, para nos desdentarmos com laranjinha ou coca-cola. Oásis esbatido pela luz de nosso tempo. Luz pura, concursada, sem segundas intenções. Luz sem rendaques. A nossa luz da Rua 15, em Curitiba, sem receios de conquistas interplanetárias e sem se preocupar com as intenções do Pentagono, ou com os planos da União Soviética.*

*Herdeiro e continuador das tradições de inteligência, de bondade, de cultura moral e saudosa. Professor Petit Carneiro, que estaria no trevolante florilégio da Santa Mãe Igreja, se não houvesse se comprometido junto com o Grande Oriente do Brasil, — Milton guardou, — feltimente, sem encorpá-los — latros do espírito-perquisitivo dos Ericksen, seu ilustre ascendência materna. E o espírito-de-porco, manteve, nos cuentos de 30, o fobem Milton entre os descuidos da epoca, em tudo oposto ao velho Petit Carneiro, identificado à anunciada renovação. Professor de Medicina e da Filosofia, e dos mais cultos e brilhantes do país, o meu querido Milton, por espírito-de-porco e só por isso, nos seus devaneios partidários, cuitiuou o PR, com a inocência e os arroubos de menino apatronado por calculista e desencantada balzayeuna...*

*Esse PR do Paraná foi exceção no país. Eclodiuni, em inédita e surpreendente primavera, como por encanto, do velho tronco, nodoso e esclerosado onde a revitalização da seiva corria com tremenda dificuldade, brótos admiráveis: — Aramis Atalde, Milton Carneiro, Bento Munhoz da Rocha Neto, Renato Valente, nomes e corações mais chegados aos meus. Efusiantes e formosos renascentistas baixados, por vêzes, em propaganda, do chapadão da Serra Geral à orla atlântica, levavam consigo códigos de honra, erigindos das mais fulcras tradições medievais. Menestréis e trovadores, coroados de rosas e de anemonas, garôtos pubescentes desceram cordilheiras e vadearam rios, para serem trugados, litoral afora, nos festins bárbaros de parnanguáras e capelistas, pelos canibais do tempo...*

*Reencontramo-nos, muito mais tarde, na insuficiência cardíaca do govêrno Café Filho, — Milton e eu —, na mesma faixa. Ele, vinda da Chefia da Casa Civil do Governador do Paraná, para chefiar o gabinete do Ministro Munhoz da Rocha. Eu, convocado por uma amizade maior de trinta anos, — e só por isso —, para assessorar, como o mais modesto e apagado de seus auxiliares, o Ministro, Aramis Atalde, na pasta da Saúde. Sempre faltou aos paranaenses o que eu denominaria de convívio federal. Passaram pela política do Império, sem maiores ofuscações. Quase anônimos em termos de prestígio nacional, pela da República. Perdam-se e insistiam na argumentação, muito em termos estaduais e nos diálogos de incorrigível sabor provinciano. Dispersavam energias, no entrechoqueamento das opiniões da Rua 15 e adjacências.*

*Nós, catarinenses, não temos a importância econômica dos paranaenses. Não contamos com espírito universitário, que, no vizinho Estado, é processo que data de 1912. Não dispomos da maior Universidade do país. Mas sempre tivemos pelo Viviamos elogiando a prata de casa nem sempre boa, — é verdade —, mas a única de que dispunhamos. No Império: — Jeronimo Coelho, na Marinha, na gabinete Alves Branco; Silva Mafra, na Justiça, no de Martinho de Campos. Na República, o período de Lauro Muller, ministro da Viação e das Relações Exteriores. No govêrno Washington Luiz, ocupámos três pastas em um ministério de sete, com a tshapa da presidência do Lloyd, de grande relevo e importância. Depois, o período de Nereu Ramos, onde alcançámos até a chefia da nação. Se Milton Carneiro tivesse nascido aqui, não estaria hoje em demanda com a Reitoria da sua Universidade, mas, como expoente de cultura brasileira, em um grande centro de estudos do Norte América ou da Europa. Milton com habituais exagêros de coração, debruçados nas dedicatórias derramadas, me brindou com dois de seus livros. Ainda não nos li, como desejo. Anseio, entretanto, pela codaquização de Jânio Quadros, lançada recentemente em livro focada pelo seu extraordinário humor, e que tanta repercussão teve em São Paulo e no Rio.*

Acervo: Biblioteca Pública do Estado de Santa Catarina

Empresa Editora "O ESTADO" Ltda

Diretor
Nelson de Arruda Ramos
Gerente
Osvaldo Fernandes de Aguiar

Redatores
Antonio Fernando de Amaral e Silva — Osvaldo Melo — Pedro Paulo Machado

Colaboradores
Prof. Barreiros Filho — Dr. Osvaldo Rodrigues Cabral — Elil Gonzaga — Dr. Antônio Alves — Prof. Gilson d'Eça — Major Dionísio Jacques — Dr. Walter Leite da Costa — Dr. Raul Leite — Walter Lange — Zory Macedo — Lázaro Bartolomeu — Ilmar Carvalho — Prof. Ernesto Cruz — Dr. Osvaldo Lapa — Hamilton Vieira Duarte — A. Reitzel Santos — Flávio Alfredo de Amorim — C. Jaminski — Sylvio de Souza — Armando — Antônio de Ulysses — Gilberto Nahas e Maury Ribeiro

Representantes
Representações A. S. Lara Ltda.
Rio — Rua Senador Dantas 40 — 9º andar — Tel. 22-59-24
São Paulo — Rua Vitoria 657 — conj. 22 — Tel. 343649
Belo Horizonte — PROPAL — Rua dos Aimorés 1070 — pavimento
Clichês e rotogravuras independentes em todos os Jornais de Santa Catarina
Assinatura mediante contrato de acordo com a tiragem do jornal
ASSINATURA ANUAL — Cr$ 2.000,00
AVULSA — Cr$ 10,00
A Redação não se responsabiliza pelos conceitos emitidos nos artigos assinados.

# S. Paulo á vol d' oiseau

Uncamente por injunções de família, passo uma ou outra vez por S. Paulo, em que as carreiras, que tenho habituo a viver fora do meu ambiente doméstico e trabalho — e sem trabalho constante, na terra, prefiro-a, ao as poucas horas de Purgatório, lá na [illegible] da vida.

Desta vez, contudo, senti em passar quatro dias na URBS brasileira que mais rapidamente desenvolve (Rio Paulo — hoje uma população avaliada em mais de quatro milhões (4.000.000) de [illegible], calculando-se que [illegible] algumas [illegible] fim do corrente ano, a quatro milhões quatrocentos e trinta mil habitantes e vinte e cinco (4.430.925) — V. "O Estado de S. Paulo" de 20-2-63).

E foi-lhe demorando-me um pouco mais em aqui, [illegible] de conhecer amenissimo [illegible] de minha madrinha D. Francisca de Almeida Carranha, revencada [illegible] como filha minha, tive a oportunidade de ir mais uma vez ao cinerama — a 8ª maravilha do mundo — para ver MARES DO SUL, num filme tridimensional de 2 horas em que [illegible] mantemos todas as impressões de uma aventura [illegible] em Nova Zelândia, Havaí, Fidjí e outras ilhas da Oceania.

Sòmente isso teria preenchido ótimamente o meu tempo em S. Paulo. Mas ha mais e tão bom, foi no Teatro Municipal ouvir e perma vocal-sinfónico de Carlos Gomes, em que o insigne maestro brasileiro exaltou a glória do descobrir da América.

Sob a regência do maestro Armando Belardi, uma coro de 104 vozes masculinas e femininas, acompanhadas de 104 vozes da orquestra sinfónica municipal de S. Paulo, composta de atentas e zantes professores. Colombo — poema vocal-sinfónico e a que nos referimos, teve lhe brilhante execução que a enorme e seleta assistência, emocionada, aplaudia durante alguns minutos, com toda a alma obrigando o maestro a conceder-lhe a execução da última parte do poema, na qual [illegible] da majestosa [illegible] e brilhante [illegible] de córa e orquestra, [illegible] como [illegible] ardentes as vozes de Colombo, Isabel, Fernando e de Frei de convento de La Rabida, dando a esta página um [illegible] intensidade de vibração, pela amplitude e sublimidade das inflexões, [illegible] triunfalmente o poema com a Ilha de [illegible] Mundo, genial inspiração de Carlos Gomes. Foram ja [illegible] principais do poema: O [illegible] Marcel Gentilhomme — Colombo: Lucia Gomes — Isabel, Rainha de Espanha: Sergio Albertini (tenor) — Fernando, o Rei: Paulo Adenis (baixo) — Frei: Maria Nemesiani (meio soprano) — Dona Mercedes, Dama da Rainha: João Carl (tenor) — Don Ramiro, fidalgo da côrte.

Cabe-lhe os nomes para [illegible] o valor que dem [illegible] como artistas [illegible] no bel canto.

A audição de um poema como este, em que revela o [illegible] mental Carlos Gomes todo a pujança [illegible] que Deus lhe concedeu, constitui notável incentivo às nossas esperanças de constante aperfeiçoamento intelectual e moral.

E com incentivo não se abalançam os de nossa espécie a desenvolver os dons que Deus sòmente tem possibilidade de dar aos seus filhos.

Finalmente, em Florianópolis já encontra a boa música estimulos culturais. É é para saudá-los, em nome do futuro grandioso que nos aguarda, que me apanhei a mandar para publicação no "O Estado", esta notícia, nada desejando, da excursão pelo conjunto da [illegible] sinfónica e do coral municipal, bem como de [illegible] paulistano de S. Paulo de maravilhosos poemas vocal-sinfónicos de Carlos Gomes, consagrado a "Glória de Colombo".

São Paulo, 2 de março de 1963.

(Dos.) Arnaldo S. Th[illegible]

CLICHÊS
FOTOGRAVURA
JORNAL
O ESTADO

Instituto de Beleza
Vende-se um. Preço de ocasião. Tratar com Dirnete Rodacki ou tel. 3022 — 72 — 3 —

Dr. Aloisio Monquilhott
CLINICA DENTARIA
Tratamento das afecções da bôca em adultos e crianças pelos metodos clinico e cirurgico. Confecção de proteses parcial e totais.
Atende de 2ª a 6ª feira das 8 às 12 horas e das 15 às 19 horas; aos sabados pela manhã.
Exclusivamente com hora marcada.
Consultório: Edificio Julieta — sala 104 — rua Jeronimo Coelho

MELHOR ALIMENTAÇÃO PARA MELHOR SAÚDE
D. MARIA SILVEIRA
DIRETORA DA COZINHA ROYAL

Uma sobremesa rica, vistosa elegante... que você prepara em poucos minutos?

Eis a solução: Delicia Matizada... feita com Gelatina Royal!

DELICIA MATIZADA

1 copo de pêssegos ou damascos em pedaços
2 pacotes de Gelatina Royal, sabor Laranja
2 xic. de água quente
1 ½ xic. de água fria
Creme Chantilly (para guarnecer)

Prepare o gelatina da seguinte forma: dissolva o conteúdo dos pacotes num recipiente. Adicione a água quente e mexa bem, até dissolver por completo. Junte a água fria. Deixe esfriar até que fique espessa (com a consistência de clara de ovo sem bater). Junte as frutas. Derrame em uma bonita forma. Leve novamente ao refrigerador até ficar firme. Antes de servir, desenforme sôbre um prato ou corte em quadrinhos. Enfeite com creme chantilly e raladura de laranja. Se preferir, utilize frutas em calda, escorrendo-as bem antes de usar. Dá para 6 a porções.

NOTAS e sugestões

— O ôvo é composto de água, proteínas, sais minerais. A água, com os sais, está presente em todos os alimentos. No ôvo, a sua proporção é de 73%. As proteínas, principalmente a ovoalbumina na clara, e a ovovitelina na gema, são de alto valor biológico e de fácil digestibilidade. A sua gordura, na proporção de 11 aproximadamente, está na gema, representada pela lecitina. Quanto às vitaminas algumas do complexo B, encontram-se na clara e as vitaminas A e D, na gema. Possui ainda o fósforo e o ferro, na gema, e o cálcio, ainda que em pequena proporção.

— Para requentar o café sem que este mude de gôsto, requente-o em banho maria. Não deixe ferver o café que está sendo requentado.

— Os legumes frescos não perdem a côr ver de se forem cozidos em bastante água fervente, com a panela sem tampa.

— Suas sobremesas poderão ter a maior variedade, e a sua família lhe fará os maiores elogios. Flan Especial, cujo molho é realmente uma delicia. Prepare Preparo um pacote de Flan Royal, de acordo com as instruções do pacote, utilizando 2 xicaras de leite. Coloque em forminhas ou taças e deixe gelar. Misture 1/4 xic. de cacau em pó com 1 xic. de açucar. Dissolva com 1/2 xicara de água. Leve ao fogo brando, mexendo sempre até engrossar. Junte 1/2 colh. (chá) de essência de baunilha e 1 pitada de sal. Retire do fogo e misture 1/4xic. de nozes ou amendoim picado. Leve ao refrigerador. Na hora de servir, desenforme o flan e cubra com o molho.

# O Médico que venceu a varíola

Devemos ao médico inglês EDWARD JONNOR a quase extincão das mortes por variola. Jonnor, chegou a esta descoberta, auxiliado por uma camponesa que lhe disse que os homens que contraíam as "bexigas de vaca" não eram atacados pelo terrivel mal da variola. Inspirando-se nesta idéia, após meses de estudo, Jonner conseguiu aperfeiçoar a vacina anti-variolica que foi adotada pelos povos da Europa, obrigatòriamente, na debelacão do mal. Até hoje, esta vacina vem cumprindo sua missão e devemos a ela e a seu criador a extincão das epidemias de variola que causavam milhares de mortes.

— BRAILLE: O HOMEM QUE DEU "OLHOS" AOS CEGOS —

Os cegos, devem a um companheiro de infortúnio a possibilidade de poderem estudar e instruírem-se através de livros criados especialmente para êles. Em 1784 foi criado o primeiro instituto para cegos, onde foi iniciado o ensino através de livros "lidos" pelo tato. O primeiro homem a interessar-se pela instrução das pessoas que não podem contar com a vista, foi um nobre francês: Hauy. Foi êle que fundou o primeiro instituto e criou o primeiro livro que podia ser lido pelo tato. Porém êste seu livro não foi de muito sucesso, pois seu método necessitava de muito espaço. Outro francês, desta vez um oficial, criou uma escrita de pontos e a ensinou a um cego: Braille. Este a simplificou e a tornou desde 1879 a escrita universal para cegos. Hoje, êstes desventurados irmãos, podem através dos livros Braille conhecerem as maravilhas do saber e participar ativamente da vida comunitária.

# Os Gregos e a Música

A música teve grande influência na antiguidade, na formacão artistica dos povos. No entanto os gregos se destacaram dos demais pela beleza de sua música. Com a flauta, a lira e outros instrumentos êles obtinham melodias de uma harmonia excepcional. Os gregos deram à música o requinte da arte considerando que ela devia transmitir ao ouvinte uma sensação de paz e felicidade.

Da música grega antiga chegou até nós apenas alguns estilos para citar e trechos de hinos do século II AC. Assim como fragmentos esparsos de uma tragédia musical. E essa dedicação extrema dos gregos à música, pode ser comprovada pelos inúmeros desenhos de vasos e murais encontrados nas escavações arqueológicas.

COOPERE COM A A.S.C.P.

Dê-me sua mão... eu também quero andar!

Eu lhe garanto — é muito duro aprender a andar na minha idade... Os músculos não obedecem. Só com muito esfôrço conseguimos mover as pernas. Damos alguns passos com otimismo e, de repente, as fôrças nos faltam e nos caimos. Mas nos levantamos depressa para andar e tornar a cair. Às vêzes a gente chora... Assim difíceis são quase todos os nossos exercícios e estudos. Mas o sacrifício compensa: eu, por exemplo, já melhorei muito e estou certa de melhorar ainda mais. No futuro espero ser como Você. Para prosseguir minha recuperação e de tantas crianças como eu — para atender a milhares de outras que sofrem o que eu sofri — precisamos de seu auxílio. Ajude-nos! O que é pouco para Você será quase tudo para nós!

• Desenhos
• Painéis
• Pinturas de propaganda
• Faixas
• Flâmulas

WALI publicidade
rua fernando machado, 6
1º andar - fone 24-12
PERFEIÇÃO-RAPIDÊZ

Dr. Walmor Zomer Garcia
Diplomado pela Faculdade Nacional de Medicina da Universidade do Brasil
Ex-interno por concurso da Maternidade Escola (Serviço do Prof. Otávio Rodrigues Lima). Ex-interno do Serviço de Cirurgia do Hospital LAPTC do Rio de Janeiro. Medico do Hospital de Caridade e da Maternidade Dr. Carlos Corrêa.
PARTOS — OPERAÇÕES
DOENÇAS DE SENHORAS
— PARTOS SEM DOR pelo método psico-profilatico.
Consultório, Rua João Pinto n. 10 — das 16,00 às 18,00 horas. Atende com horas marcadas. Telefone 3655 — Residência, Rua General Bittencourt, 101.

Dr. SANDRO MASCARENHAS
CIRURGIÃO DENTISTA
Ex-Estagiário do Hospital Naval em Cirurgia e Clínica de bôca. Modernissimo consultório futurama — Cadeira cutórica — Alta rotação.
Rua Brigadeiro Silva Paes, n. 13 Telefone: 3552
CHACARA DO ESPANHA

ATENÇÃO
Transportes de mudanças
Mudanças locais ou para outras cidades: Serviços de mudanças.
Não é necessário o engradamento dos móveis.
Informações à rua Francisco Tolentino, nº 54 — fone — 3805.

Empregada
Precisa-se de uma empregada para todo serviço. Paga-se bem. Tratar na Farmácia Homeopatica, à Praça 15 de Novembro, 10.
21/3/63

FLAMULAS
Confecciona-se qualquer quantidade, na melhor qualidade e menor preço.
Ed Zahia — 7.o andar apto 701 Fone 2494

PARTICIPAÇÃO

Maria e Jucy Fauza Lima

Lígia e José Thompson

Têm a satisfação de participar o noivado de seus Filhos

Acy e Jose

23 de fevereiro de 1963

Av. 7 de Setembro, 200
Rio do Sul — Sta. Catarina

Praça Tabatinga 4
Tijucas — R. de Janeiro GB.

Acervo: Biblioteca Pública do Estado de Santa Catarina

# Brasília atrai arquiteto Britânico

LONDRES, — O sr. Geoffrey Jellicoe, um dos projetistas dos primeiros "novas cidades" da Grã Bretanha, realizará uma excursão pela América Latina, durante o qual fará uma série de conferencias sôbre sua especialidade.

Partirá de Londres no dia 14 do corrente, com destino ao Brasil, onde permanecerá até o dia 20 do mesmo mês entrevistando-se com arquitetos no Rio e em Brasília.

Terminado seu programa no Brasil o sr. Jellicoe visitará a Venezuela, Colombia e Perú.

Arquiteto paisagista muito conhecido no seu país, o sr Jellicoe abordará nas suas palestras o moderno desenho britânico de cidades e palacios incluindo trabalho realizado nas "novas cidades", a renovação de velhos burgos, e o embelezamento das centrais nucleares.

Adepto fervoroso do intercambio internacional de idéia sobre arquitetura o sr. Jellicoe pres. fundador da Federação Internacional de Arquitetos Paisagistas, em Cambridge, 1948, sendo nomeado Vice-Presidente honorário vitalicio do mesmo, em 1954.

Emérito arquiteto, tem viajado extensamente pelo estrangeiro. Agora interessa-se quase exclusivamente pela cambiante paisagem inglêsa. Com seus primeiros trabalhos, o sr. Jellicoe que tem 62 anos de idade fêz rapidamente um nome respeitado como desenhista de jardins de grandes casas de campo, entre elas a Residência Real de Windsor, para o Rei Jorge VI.

Em 1947, foi encarregado do projeto do nova cidade de Hemel Hempstead e atualmente trabalha na realização dos aspectos paisagísticos dos centros de energia nuclear de Harwell e Oldbury-on-Severn, assim como no conjunto urbano de Christ Church, na histórica cidade universitária de Oxford.

O sr. Jellicoe encregou-se também da realização de imaginativos em projetos arquitetônicos, concebidos para estimular a imaginação do público e preparar o caminho para novas idéias sôbre arquitetura e planejamento de cidades.

Falando à imprensa antes de partir, disse êle que esta será sua primeira viagem a América Latina. "Espero com grande impaciência a viagem, especialmente porque terei oportunidade de visitar lugares tão fascinantes como Brasília e Rio. Espero também ver muitos vestigios da antiga civilização inca."

## Nossa Capital

OSVALDO MELO

**MENORES DE HOJE: BRASIL DE AMANHÃ?**

— Tive a curiosidade de ler com cuidado, os jornais da semana que chegaram por aqui, vindos dos principais Estados do Brasil e neles procurei o noticiário referente aos assaltos, roubos e crimes cometidos sòmente por menores.

E' de estarrecer.

Crimes de tôda a sorte e natureza.

Assassinos frios feitos calculadamente na pessoa de outros menores e mesmo de adultos.

Os clichês ilustrando o noticiário fixam as fotos.

Guris de 14 anos portando revolveres e outras armas.

Em S. Paulo, acaba de ser preso um menor incendiário que com 15 anos de idade ateou fogo numa casa comercial, destruindo sacarias e outros artigos em depósito.

Todos ainda se lembram da façanha contada em prosa e verso de um guri de 14 anos apenas, passageiro clandestino do "Augustus", que hoje se tornou arrombador de venezianas (sua especialidade) e sem dado trabalho à polícia.

O noticiário dos grandes jornais vivem cheios de fatos desta natureza.

Por aqui é o que se sabe.

A vadiagem a destruição de janelas de casas residênciais os insultos dirigidos às pessoas respeitáveis, etc etc, se repetem todas às noites!

Fiz meu apêlo aos colegas de imprensa escrita e falada para que ajudem de qualquer forma a campanha de saneamento moral de nossa cidade.

Julgo que não ficarei sòsinho E se ficar.

Menores de hoje ... Brasil de amanhã!

# Catarinenses reclamam mais...

(cont. da 8ª pagina)

muito maior, com mais fornecimento de energia.

Funcionando a SOTELCA, a região poderá oferecer mais emprêgo até à trabalhadores de outros Estados. Pelo menos, um terço a mais da sua população operária teria trabalho. O Sr. Celso Ramos admite, mesmo, que essa emprêsa formada com recursos do Plano de Carvão, da Siderurgica Nacional e do Estado de Santa Catarina, trará grandes benefícios ao Vale e ao todo Sul do país, porque a sua produção circulará por grande parte do território nacional.

**ATRASO**

"O Governador informou que as obras estão atrasadas, pelo menos dois anos. Este ano, entraram em ritmo acelerado, mas êle acha que o govêrno federal não deve, em hipótese alguma, reduzir as verbas destinadas à SOTELCA. Cos os Cr$ 12 bilhões para a conclusão da primeira etapa, de 50 mil kw Santa Catarina poderá participar do programa da produção nacional com mais um terço do que lá sai das suas indústrias.

"Outro aspecto: a SOTELCA será movida unicamente à carvão. Com isso, serão resolvidos dois problemas econômicos — o do estocamento da produção do carvão e do deficit de energia que está travando a máquina industrial do Estado.

**BR-59**

"A conclusão da BR-59, que liga Santa Catarina ao Rio Grande do Sul, pelo litoral, é outra reivindicação dos catarinenses, como de fundamental importância para o Estado. A produção agro-industrial está exigindo essa via de comunicação com o Rio Grande. O governador volta a lembrar apêlo ao govêrno federal para a conclusão da estrada, no mais breve tempo.

**ALIMENTAÇÃO**

"Feijão e milho, e suínos são os principais produtos agro-pastoris do Estado. O milho é quase todo transformado em carne de suino. O criador Catarinense dedica-se quase exclusivamente ao porco industrial, produtor de carne. Aproximadamente 60% do rebanho de suino de Santa Catarina são industrializados no próprio Estado e o restante exportado para São Paulo, Guanabara, Estado do Rio. Apesar do progresso da suinocultura catarinense, ainda, há muitos entraves ao seu desenvolvimento. A escassez de silos destaca-se em primeiro lugar.

Usando recursos financeiros do Estado, o govêrno estadual constrói pequenos silos para estocar milho. Como ainda é insuficiente, há necessidade de instalação de silos de maior capacidade, o que poderá ser feito, no momento, pela União.

"— Mesmo assim, vivemos época de progresso em Santa Catarina. Não lutamos lá com as tendências de esquerda ou de direita, justamente porque em nosso Estado não existe, de forma aguda ou crônica o problema da fome. Mas devemos trabalhar sempre e cada vez mais para que Santa Catarina não venha a se transformar em foco de agitação, de descontentamento, como ocorre em outras regiões do país. Dentro dêsse enquema e que estou procurando, junto às autoridades, solucionar os problemas prioritários do meu Estado — ressaltou o governador.

**ASSUNTOS**

"No decorrer da entrevista tambem falou em educação, estranhando, neste particular os anunciados cortes nas verbas do Ministério da Educação, que, diz, "atingirão profundamente Santa Catarina". Contra isso, lembra que está batalhando em todos os sentidos. Quer recolocar o Estado na posição em que se achava anteriormente. Já foi o primeiro em ensino, hoje, está classificado entre os mais atrasados. Cento e dez mil crianças em idade escolar não podem estudar, apesar de termos construídos 1.000 salas de aula. O ensino secundario está se tornando cada vez mais difícil.

"A implantação da SIDESC-Siderurgia do Estado de Santa Catarina — está sendo reclamada pelo Sr. Celso Ramos. Pleiteia do presidente da República a constituição da sua primeira diretoria, a fim de serem traçados os planos para a sua efetivação.

"O Sr. Celso Ramos, que estava há dias no Rio, regressa hoje a Santa Catarina".

## Secretaria da agricultura

O SECRETARIO VAI INSPECIONAR

No próximo dia 20 do corrente o dr. Luiz Gabriel Secretário da Agricultura viajará com destino ao município de Blumenau, Rio do Oeste, Tiió, Lages e São José doCerrito.

X X X

Em Blumenau, o senhor Secretário da Agricultura participará numa reunião da Comissão Executiva da Segunda Exposição Agropecuária de Blumenau, da qual é presidente.

X X X

Nos municipios do Rio do Oeste, Tiió e Lages terá contacto com produtores rurais, representantes de todas as classes relacionados com a produção agropecuária, e também ruralistas.

X X X

Em São José do Cerrito o dr. Luiz Gabriel será o representante do senhor Governador do Estado nas solenidades de inauguração da Primeira Exposição Agrícola desse município.

X X X

Também na oportunidade da realização da Primeira Exposição Agrícola de São José do Cerrito, o senhor Secretário da Agricultura ouvirá os ruralistas e outras pessoas dedicados a exploração agropecuria contribuinte na produção agrícola do nosso Estado. O regresso do senhor Secretário da Agricultura está previsto para a segunda feira dia 25 do corrente.

X X X

**O Senhor Secretário da Agricultura, dr. Luiz Gabriel, recebeu em seu gabinete de trabalho, no dia 18 asseguintes pessoas: Deputado Paulo Preis, que tratou de assunto relacionado com desenvolvimento rural no sul do Estado; senhor Vany Cordeiro, que tratou de assunto especial; dr. Carlos Roberto Meyer; senhor Andreazza, de Lages; senhor Salum, de Florianópolis e senhor Daniel Druning, Presidente da Associação Rural do Braço do Norte, que tratou de material referente ao associativismo rural.**

## Industrias Textis Renaux S/A.

### Assembléia Geral Ordinária

São convidados os senhores acionistas a se reunirem em assembléia geral ordinária, na sede social, à rua João Bauer n.o 54, nesta cidade, às 14 horas do próximo dia 26 de abril do corrente ano, para deliberarem sôbre o seguinte

ORDEM DO DIA

1.o — Discussão e votação sôbre o relatório da diretoria, balanço, conta lucros e perdas do exercício de 1962 e parecer do Conselho fiscal;

2. — Preenchimento de cargo vago na diretoria;

4.o — Assuntos de interesse social.

Acham-se à disposição dos senhores acionistas na sede social, os documentos a que se refere o art. 99, do decreto lei n.o 2.627 de 26 de setembro de 1940.

Brusque, 7 de março de 1963

Dr. Guilherme Renaux, Diretor superintend.
Roland Renaux, Diretor presidente
J. C. Renaux, Diretor
Ingo Arlindo Renaux, Diretor
Karl Linder, Diretor adjunto

21—3—63

## PARTIDO DEMOCRATA CRISTÃO

### Secção de Santa Catarina

Conseante determinação do Diretório Rhgional d Partido Democrata Crisião, fica, pelo presente convocada a Convenção Regional dêste Partido, para reunir-se em Florianópolis no dia 24 de março na sede provisória do Partido, à Rua Almirante Lamego, 57, com a seguinte ordem do dia:

Eleger os delegados da secção regional que se realizara nos dias 29, 30 e 31 de março

Florianópolis, 14 de março de 1963.

Martinho Collado Jor. Presidente do D. Regional


A. GONZAGA
INCORPORAÇÃO E VENDA DE IMOVEIS
TRAJANO 12 - SALA 7
FONE 3480 - FPOLIS - SC

**VENDAS**

**CASAS**

Rua Tirodentes esquina com a Av. H. Luz — 3 quartos demais dependencias —

Rua Conselheiro Mafra — Duas casas n.o 109 e 111 otima oportunidade.

Rua Mons. Topp, Magnifico Edificio novo com 2 apartamentoos em terreno de esquina.

Coqueiros — Rua São Cristovão ao lado da Igreja — casa de 4 quartos, 3 salas, cozinha. Terreno de 11.550,00m2.

Estreito — Vila Florida rua n.o 1 fundo da F. Neves com 3 quartos — sala — cozinha — banheiro água e luz.

Rua 14 de Julho 953 — Estreito saida da ponte quem segue para Coqueiros. Casa e terreno com 782 m2.

Agronômica — Rua Delminda Silveira n.o 200 casa — e terreno de 28m x 40m.

Rua Frontino C. Pires n.o 28 e 32 — casas de madeira pagamento parte a vista, resto a combinar

Terrenos — Agronômica — dois lotes na rua Joaquim Costa. Terreno plano.

Barreiros — Vários lotes, pagamento a combinar

Coqueiros — Lotes na rua Juca do Loide

Estreito — Alto do Visão; Vários Lotes


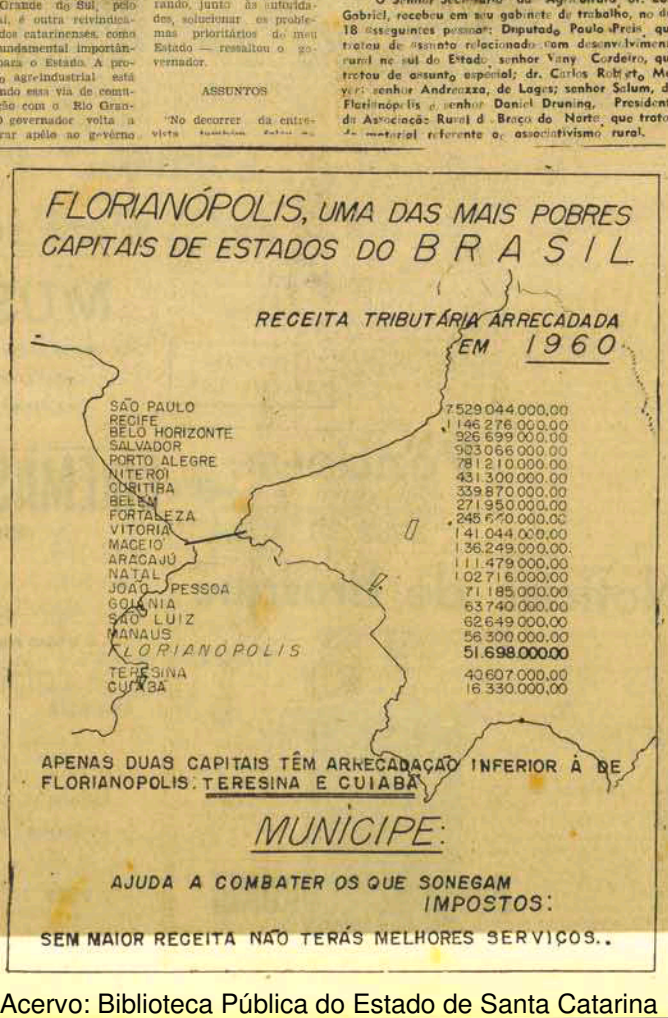


## VENDE-SE

DOIS LOTES NO BAIRRO BOM ABRIGO, COM UMA CONSTRUÇÃO INICIADA TRATAR PELO TELEFONE — 2536

## OUVINDO E CONSTATANDO

Por A. SCHMIDT

**EUDÓXIA DE BARROS**

A Gravadora Chantecler acaba de enriquecer o seu já fabuloso cast de valores com uma preciosa aquisição.

Trata-se de Eudoxia de Barros, pianista brasileira de fama internacional que acaba de assinar contrato com a etiquêta do galinho para gravar um Long Play exclusivo de músicas de autores brasileiros.

**SUCESSOS CHANTECLER**

Estamos relacionando abaixo os maiores sucessos do momento em Discos Chantecler em 78 rpm.

AMORZINHO QUERIDO — Idalina de Oliveira
E AGORA — Wilson Miranda
MENINA — Hugo Santana
NASCI PARA TE AMAR — Renato Guimarães
CORREIO DAS ESTRELAS — Leila Silva
AVE MARIA DOS NAMORADOS — Martha Mendonça
NÃO ME FALEM DELA — José Lopes
VOLTE PAPAI — Teixeirinha
ILUSÃO PERDIDA — Mauricy Moura
PORQUE TU RIS — Vera Maria

**NOVIDADE DA CHANTECLER**

No atual suplemento de Novidades da Gravadora Chantecler, destacam-se vários números numeros êstes de reais possibilidades de êxito, já "apareceando" em em todas cidades brasileiras.

VESTIDA DE BRANCO — Waldik Soriano

Relacionamos abaixo os citados números:

TEMPOS PASSADOS — Ely Camargo
NAIR — Geraldo Cunha
MANEZINHO DE ICO — Paulo Queiroz
MALVADA SAUDADE — Nezino Silva
ATÉ AMANHÃ — José Augusto

**NASCI PARA TE AMAR**

De Fernando Dias com Renato Guimarães
Gravação CHANTECLER

**Perdida**
**Sei estás perdida**
**Vencida**
**Sei que estás vencida**
**Mas mesmo assim eu te darei**
**Querida**
**O meu amor, o meu carinho**
**A minha vida**
**Abraça-me é tudo que te peço**
**Pois esperei o teu regaço**
**Noites e noites sem cessar**
**Abraça-me, agasalha-te em**
**meus braços**
**Sufoca todo teu cansaço**
**Pois eu nasci para te amar.**

Acervo: Biblioteca Pública do Estado de Santa Catarina

# Pelos Municípios:

# NOTICIAS de JOINVILLE

COMEMORAÇÕES DE NOVE DE MARÇO EM JOINVILLE

Revestiram-se de muito brilho as comemorações realizadas em Joinville no dia 9 de março, referentes ao 112º aniversário da cidade e igualmente ao 25º aniversário da Fundição Tupy S. A. do Distrito de Boa Vista, no conjunto industrial daquela empresa pioneira do ferro maleável, foi inaugurada nova e importante unidade de fundição, que é a mais moderna instalada na América do Sul.

O Governador da Guanabara, Sr. Carlos Lacerda, presente às comemorações, acionou o dispositivo que pôs em funcionamento as novas instalações industriais. A tarde foi realizado banquete de mais de 450 talheres na Sociedade Harmonia Lyra.

LACERDA: REVOLUÇÃO PELA TECNICA

No discurso que pronunciou na cidade de Joinville, por ocasião das comemorações de seu 112º aniversário, a 9 de março e igualmente pelo transcurso do 25 aniversário da Fundação Tupy S. A., o Governador do Estado da Guanabara, Sr. Carlos Lacerda disse que o povo brasileiro se prepara para fazer não uma revolução sanguinária, mas uma revolução pela técnica, pela inteligência e pela educação. "A grande revolução que vou pregar pelo Brasil é a revolução da técnica e da inteligência, para, através dela, liberdade o trabalhador de sua ignorância e dar a ele o direito de viver em liberdade" — afirmou o chefe do executivo guanabarino.

GOVERNADORES RECEBEM MEDALHAS DE PRATA

O industrial joinvilleense Dr. H. Dieter Schmidt, Diretor Presidente da Fundição Tupy S. A., no banquete realizado dia 9 de março em Joinville, em comemoração ao 25º aniversário da organização que dirige, ofertou ao Governador Carlos Lacerda, da Guanabara, presente à solenidade e ao representante do Governador Celso Ramos artísticas medalhas de prata alusivas ao acontecimento.

JOINVILLE NO CONGRESSO BRASILEIRO DE MUNICIPIOS

O prefeito municipal de Joinville representará aquele importante município catarinense no Congresso Brasileiro de Municípios a ser realizado de 19 a 23 do corrente mês, em Curitiba. Nesta ocasião, serão debatidos problemas com que se defrontam as comunas brasileiras.

AMEAÇA DE COLAPSO NO ABASTECIMENTO DO TRIGO

Surge novamente a ameaça de colapso no abastecimento normal de trigo de Santa Catarina. Segundo fonte autorizada, o moinho de trigo de Joinville não recebeu até agora nenhuma nota de procedência nacional.

Por outro lado, está aguardando o moinho à espera de ... 4.038.000 quilos de trigo norte americano, que deveria chegar em breve, dias no porto de São Francisco do Sul, a bordo do navio "Catam Theo". Esta quantidade, entretanto, não chega para suprir as necessidades da Matriz, abastecida por aquele moinho.

FUTEBOL MAIS CARO

Pesaria da presidência da Liga Joinvilleense de Futebol acaba de aumentar o preço dos ingressos para as partidas realizadas em Joinville pelo Oriente Olímpico. O preço passou a ser de 250 cruzeiros para as arquibancadas e 150 cruzeiros para as gerais, segundo as informações esta majoração é consequência da alta geral que se vem sentindo nos últimos tempos. O futebol também está na orga de aumento e o esporte, agora terá de pagar mais caro por tudo o direito de torcer pelo seu Clube.

GANHOU UM REFRIGERADOR CONSUL JUNIOR

O operário Dr. Silveira foi o feliz ganhador de um refrigerador "Consul Junior", prêmio principal do primeiro sorteio de bônus promovido pela Fundição Tupy S. A., de Joinville, como parte das comemorações de seu 25º aniversário de fundação. Transcorreu o dia 9 de março, a Fundição Tupy S. A. de Joinville, em seu 25º aniversário de fundação, quando o 9 de março, a Fundição Tupy S. A. de Joinville, lançou oficialmente o seu concurso sobre "História de Joinville". Aos autores dos melhores trabalhos serão oferecidos os seguintes prêmios: ao primeiro colocado, financiamento para publicação em livro impresso com efeito de seu trabalho, num total de mil exemplares; ao segundo colocado, prêmio em dinheiro de 300 mil cruzeiros e ao terceiro colocado 100 mil cruzeiros. O prazo para as inscrições terminou no dia 9 de abril próximo, devendo os concorrentes apresentarem seus trabalhos até o dia 31 de dezembro de 1963. Várias pessoas já se inverteram para participar do interessante concurso, que objetiva sobretudo e elucidação de fatos relacionados com a fundação e desenvolvimento da cidade de Joinville.

# Notícias de LAJES

UNIDADES DE ENGENHARIA EMPENHADAS NA CONSTRU DO TPS

(Extraído da Revista Esso)

SÃO BATALHÕES que ia tani, lentamente, contra o subdesenvolvimento, lançou do sua Companhia avançadas à conquista de regiões desertas onde a civilização ainda não chegou com a sua presença. Construem rodovias e ferrovias, pontes, derrubam as e pontes necessárias à integração na Federação econômica de dois se pais. Os Batalhões de Engenharia exercitam-se em tempo de paz.

Entre missões de insubmissa, estão empenhadas a que deram início de Norte a Sul de nosso país, tem a se cumprir na construção da ferrovia que, num curso de dois mil quilômetros, ligará o trecho de Belém-Brasília a Guanabara, ao Rio Grande do Sul, o chamado Tronco Principal Sul (TPS), cujos manípulos beneficiarão um futuro muito próximo e nhecerá. Será, obviamente, fácil e cortado à razão de duas mil toneladas diárias, da produção (principalmente) industrial da zona Rio-São Paulo-Minas Gerais para o sul, da produção extrativa-mineral e agrícola desse para aquelas, em complemento, o trecho do TPS, ligando os estados da Guanabara, São Paulo, Paraná, Santa Catarina e Rio Grande do Sul, será fator de real integração nacional, proporcionando os maiores perspectivas e economias a regiões até hoje praticamente desenvolvidas do interior.

Os setecentos quilômetros do TPS em sua construção, entregue ao exército, juntamente o trecho de mais difícil penetração, Aguém de Santo entre Rio Negro, no Paraná, e a barra do arroio Jaguari, no Rio Grande do Sul, percorrendo regiões de grande beleza e fertilidade nas quais, por falta de meios, dificilmente o homem chegaria não por eles até os nossos dias. E que são, além de pouco zonas de relidentada topografia, apresentando dificuldades de adaptação à instalação de uma moderna ferrovia. Prova disso são cerca de 50 túneis (alguns de mais de 2 Km e 50 pontes e viadutos que as quais Batalhões de Engenharia construíram ou estão construindo, além dos incontáveis aterros e cortes (para a rampa máxima para os trajetos é de 1,8%).

Onde está o exército civilizado, paralisamente a construção do TPS civilizaram núcleos que, certamente, se expandirão em futuros centros populacionais como já vem acontecendo na periferia dos Postos Telegráficos (de dez em dez quilômetros, em todo a extensão da ferrovia), são construídos Postos Policiais e das conduções necessárias a implantação de comunidades, a assistência médica e educacional, não só soldados e civis que trabalham nas obras, mas também crianças daquelas paragens.

São escolas primárias e postos médicos. E a instrução militar — função principal dos Batalhões — se faz em moldes que muito contribuem para o progresso das armas do interior; os jovens conscritos que, não raras vezes, chegam aos Batalhões analfabetos e sem qualquer conhecimento profissional, dali saem após 1 ano assumir suas responsabilidades no Brasil, alfabetizados e preparados para bem exercer funções semelhantes em sua vida.

O Tronco Principal Sul já se faz realidade, com grande parte de suas obras terminadas ou em face de conclusão. E aos Batalhões da paz será creditada uma boa parcela dos resultados de tôda ordem proporcionados pela ambicionada ligação.

SABOROSO? SÓ CAFE ZITO

# Notícias de Rio do Sul

(Do Correspondente CYZAMA

GIGANTESCA FESTA POPULAR PRÓ CONSTRUÇÃO DO "LAR DA MENINA DESAMPARADA"

O "Clube das Mães", entidade filantrópica devidamente registrada no Conselho Nacional do Serviço Social, vem desenvolvendo uma campanha que merece contar com o apoio geral, inclusivamente por parte dos órgãos de publicidade nos agentes do Vale do Itajaí bem como de todo o nosso Estado.

O principal objetivo do "Clube das Mães" é digno dos mais altos aplausos, pois visa a construção em nossa cidade, do "Lar da Menina Desamparada".

É sem dúvida, o que divulgamos hoje que, durante os dias 27 e 28 de abril próximo, teremos grandiosos festejos populares, nas dependências do Ginásio Evangelina "Stuy Ha Bosa" geralmente cedidas por sua digna diretoria.

Atrações de todos os tipos, para todos os gostos, tem lugar música e ainda um completo serviço de Bar e Cozinha.

Naquelas dias serão sorteados vários colaboradores em primeiro lugar 1 Refrigerador "FRIGIDAIRE" vencido no "Clube das Mães" com um desconto de 20% pela Maquinaria Rio do Sul S.A.; em segundo grupo prêmio teremos 1 fogão 4 gaz, 4 bocas, com forno, oferta gentil da conceituada firma Comercial e Industrial dobrense e na terceira grande atração o "Clube das Mães" entregará ao primeiro 1 óleo Rádio "SEMP" oferta também generosa de aplauso da firma MOVEIS SIBERT desta cidade.

Ao que estamos seguramente informados, outra importante firma do Rio do Sul vão fornecer ao lado da Maquinária do Comercial Schroeder e de Moveis Siebert, uma vez que a finalidade é dar a Menina Desamparada.

Desde janeiro de Ano Novo, o "Clube das Mães" passou a contar com o apoio decisivo da firma Dante Tomaz S. A. Industria e Comércio que por seu diretor Dante Tomaz e Luiz Soldatelli, resolveu distribuir uma renda fixa sobre a venda de café biscoito Rosani — ROUXINOL — sendo que nos dois primeiros meses de 1963 o "Clube das Mães" já recebeu da referida firma, uma importância superior a 70 mil cruzeiros.

Indiscutivelmente, é preciso que o povo saiba que a verdadeira cruzada em favor da infância menos protegida pela sorte, que a construção do "LAR DA MENINA DESAMPARADA" merece, é de interesse geral.

As amadas diretoras do "Clube das Mães" tendo à frente sua mais-que-ativa Presidente dona Landomar Ribeiro Fornerolli, já estão movimentando o comércio e a indústria de Alto Vale do Itajaí, visando conseguir para a monumental Festa Popular anunciada para os dias 27 e 28 de abril próximo.

NOVO DELEGADO REGIONAL DE POLICIA

Desde o dia 1 do corrente que Rio do Sul passou a contar com um novo titular na Delegacia Regional de Polícia.

É com satisfação que divulgamos o início das atividades entre nós do Dr. Luiz Guimarães Dias que vem imprimindo novos rumos na importante Repartição da qual é titular.

Ao divulgarmos a agradável notícia aproveitamos o ensejo para solicitar de S. Exa. energias providências para acabar com o abuso que há muito vem sendo praticado por certos engraxates nos Cine Rio-sul.

A verdade é que o Delegado anterior havia prometido pôr cêrco ao irregular fundamento, porém, nenhuma providência e esperamos que o Dr. Luiz Guimarães Dias venha ao encontro das aspirações gerais terminando com outras depredações indecorosas e até mesmo algazarras no Cine Rio-sul. Pessoas bem ordeiras sempre tem sido vítimas em programação e remanhãs são somente contra os que perturbam a tranquilidade dos frequentadores do Cine Rio-sul, uma meia dúzia de autênticos "mal educados".

MEDIDA ACERTADA DO COMISSÃO MIGUEL — COMBATE AO JOGO PRATICADO POR ADOLESCENTES

Do mesmo modo o Comissário Miguel efetuou uma ação ... na cidade ... Se não ... a ... procurando ... jogando a dinheiro.

... chamou a atenção do proprietário ... com a ... e advertiu ... uma ... de menina que ... aqui ... levaria a ... a ... de ...

... medida acertada ... que ... apoio ... parte dos pais de ... que ... em ... possível a ... de ... em ... — ROUXINOL — sendo que nos dois primeiros meses de 1963 o "Clube das Mães" já recebeu da referida firma, uma importância superior a 70 mil cruzeiros.

Indiscutivelmente, é preciso que o povo saiba que a verdadeira cruzada em favor da infância menos protegida pela sorte, que a construção do "LAR DA MENINA DESAMPARADA" merece, é de interesse geral.

As amadas diretoras do "Clube das Mães" tendo à frente sua mais-que-ativa Presidente dona Landomar Ribeiro Fornerolli, já estão movimentando o comércio e a indústria de Alto Vale do ... Rio ... ao ... ao ... Cine Rio-sul ... contar ... anunciada para os dias 27 e 28 de abril próximo.

... Cine Rio-sul ... também ... dos ... nos ... Cine Rio-sul.

ASSINADO IMPORTANTE CONVÊNIO ENTRE O GOVÊRNO DO ESTADO PARA OS SERVIÇOS DO ABASTECIMENTO DE ÁGUA PARA RIO DO SUL

Nas primeiras horas de hoje, quinta-feira, dia 14 do corrente, foi assinado o convênio ... entre o Governo do Estado e a Prefeitura Municipal de Rio do Sul, objetivando o início dos serviços de abastecimento de água da cidade, por intermédio do Engenheiro Dr. Kenzo Hayashi.

Em nome do povo beneficiado, agradecemos não apenas a um novo Governo, dos Celso Ramos como também o ... titular do "PLAMEG" Dr. Agnes Gualberto ... que ... Hayashi ... filhos em programação e remanhãs ... somente contra os que perturbam a tranquilidade dos frequentadores do Cine Rio-sul, uma meia dúzia de autênticos "mal educados".

MEDIDA ACERTADA DO COMISSÃO MIGUEL — COMBATE AO JOGO PRATICADO POR ADOLESCENTES

Do mesmo modo o Comissário Miguel efetuou uma ação ... na cidade ... Se não ... a ... procurando ... jogando a dinheiro.

... chamou a atenção do proprietário ... com a ... e advertiu ... uma ... de menina que ... aqui ... levaria a ... a ... de ...

... medida acertada ... que ... apoio ... parte dos pais de ... que ... em ... possível a ... de ... em ... — ROUXINOL — sendo que nos dois primeiros meses de 1963 o "Clube das Mães" já recebeu da referida firma, uma importância superior a 70 mil cruzeiros.

Indiscutivelmente, é preciso que o povo saiba que a verdadeira cruzada em favor da infância menos protegida pela sorte, que a construção do "LAR DA MENINA DESAMPARADA" merece, é de interesse geral.

As amadas diretoras do "Clube das Mães" tendo à frente sua mais-que-ativa Presidente dona Landomar Ribeiro Fornerolli, já estão movimentando o comércio e a indústria de Alto Vale do ... Rio ... ao ... ao ... Cine Rio-sul ... contar ... anunciada para os dias 27 e 28 de abril próximo.

... Cine Rio-sul ... também ... dos ... nos ... Cine Rio-sul.

# Notícias de Brusque

A talentosa escritora brusquense, Lenir Machado, que a muitos deve de uma ... Brusque ... Cinema de São Paulo, graças ao empenho ... Prefeito Gevaerd junto ao Governador ... Ao mar de Barros.

... no ... para São Paulo.

O ... Cine Real, não só pela ... ao ... Cine Rio ... Cine Rio ... Cine Rio

ROBERTO CAMPOS AFIRMA:

# Não existem Comunistas no Govêrno Brasileiro

WASHINGTON, 19 (OE) — Prestando declarações à imprensa norte-americana, o embaixador Roberto Campos disse: "Não tem nenhum comunista no govêrno brasileiro. Meu govêrno jamais aceitou a acusação de que existem na administração, comunistas que possam influir de alguma maneira na política oficial". Acentuou o representante do Brasil que existem em seu país 350 mil funcionários, e que não é exigido atestado de ideologia. Terminando suas declarações disse o sr. Roberto Campos: "Em verdade, nenhum govêrno, nem o dos EE.UU, que seja democrático, pode dar segurança de que não existe infiltração ideológica".

## MEC intervirá

SÃO PAULO, 19 (OE) — O ministério da Educação intervirá no estabelecimento de ensino, que estão cobrando taxas elevadas. A afirmativa é do sr. Teotônio Monteiro de Barros titular da pasta da Educação.

## San Thiago concede Entrevista em N. Y

NOVA YORK, 19 (OE) — Todos os contactos financeiros da missão Dantas, serão mantidos na tarde de hoje. O ministro Santiago Dantas, dará entrevista a imprensa internacional, para esclarecer notícias contraditórias sobre a suspensão das negociações brasileiro-norte americanas.

## Aumento do Funcionalismo: Mensagem será entregue Nas próximas Horas

BRASILIA, 19 (OE) — O presidente João Goulart está ultimando o exame da mensagem do aumento do funcionalismo civil e militar da União, que poderá ser enviado ao Congresso, dentro de algumas horas. Por outro lado, funcionários da NOVACAP anunciaram que pedirão ao presidente sua inclusão na mensagem.

## Foguete destruido em pleno vôo

CABO CANAVERAL, 19 (OE) — Um foguete logo após ter sido disparado, foi destruido em pleno vôo, pela Força Aérea norte-americana. A medida foi adotada em virtude de ter sofrido um desvio na rota do foguete intercontinental. O fato ocorreu dois minutos após o disparo.

## Lheras Camargo Operado

BALTIMORE, 19 (OE) — O ex-presidente da Colômbia sr. Alberto Lleras Camargo foi operado na noite passada, de um hematoma na cabeça, no hospital Johnn Rusking desta cidade. O estado de saúde do ex-presidente, é satisfatório, segundo os médicos que o assistem.

## Lagosteiros já estão na A'frica

DAKAR, 19 (OE) — 10 barcos lagosteiros franceses, procedentes de águas brasileiras, efetuaram em Dakar uma scala de abastecimento. Logo em seguida, zarparam para a costa da Mauritânia, onde permanecerão. Os barcos franceses deixaram o nordeste brasileiro, em consequência da chamada "Guerra da Lagosta".

## Ultimas Notícias

PARIS

A polícia da Baviera informou que várias ameaças de morte foram feitas contra o ex primeiro ministro George Bidault.

BUENOS AIRES

A Marinha da Argentina, não conseguiu o apoio do exército e da aviação, para impedir a participação dos peronistas nas eleições presidenciais.

BRASILIA

Prosseguem, na tarde de hoje, os entendimentos entre líderes da Bancada nas duas Casas do Congresso, com vistas a tramitação dos projetos de reformas de base, que serão encaminhados proximamente pelo executivo.

## Departamento de Estado não fará declarações sôbre o caso BRASIL — E.U.A.

WASHINGTON, 19 (OE) — O Departamento de Estado não fará nenhuma declaração sobre o caso surgido entre os EE.UU. e o Brasil, provocado pelas declarações do embaixador Lincoln Gordon. O problema está sendo resolvido diplomaticamente com o embaixador brasileiro sr. Roberto Campos.

## Desfalque: 160 mil dolares

MUNIQUE, 19 (OE) — O diretor da sucursal em Munique do Banco Bávero de hipotecas Cal Von Berger, apoderou-se de contas daquele estabelecimento, num total de 160 mil dólares.

## Sexta Feira: Regresso de San Thiago

RIO, 19 (OE) — O ministro Santiago Dantas, deverá voltar à entrevistar-se com o presidente Kennedy, na quinta-feira. Sexta-feira, regressará ao Brasil segundo informações prestadas pelo economista João Alberto Lejte Barbosa, que regressou de N York.

## Pouso de Emergência

HONOLULU, 19 (OE) — Com 85 pessoas a bordo, um avião transporte norte-americano pediu pouso de emergência no aeroporto de Honolulu, logo após ter decolado. O comando da aeronave anunciou haver perdido dois motores. O aparelho se destinava a Los Angeles.

# TRIBUNAL DE JUSTIÇA

SESSAO EXTRAORDINARIA DO TRIBUNAL PLENO, REALIZADA EM 9 DE JANEIRO DE 1963

JULGAMENTOS

HABEAS-CORPUS:

n.º 3.587 — Xanxerê — impetrante: Manoel José Machado — paciente: Pedro Paz — Relator: DES. IVO GUILHON — Denegaram a ordem unanimemente.

n.º 3.590 — São Lourenço d'Oeste — impetrante: Eccli des Menegatti — pacientes Antônio Cardoso e Leontio Cardoso. Relator: DES. BELISA'RIO COSTA — Denegaram a ordem unanimemente.

n.º 3.594 — Curitibanos — impetrante: Dr. Ilse Camargo da Costa — pacientes: Samuel, Lourenço e Declides Dela Giustina. Relator: DES. ADÃO BERNARDES — Concederam a ordem unanimemente.

n.º 3.596 — Joaçaba — impetrante: Dr. Brasilio Celestino de Oliveira — pacientes: Mendes Gonçalves Cabreira — Relator: Des. EUCLYDES DE CERQUEIRA CINTRA — Denegaram a ordem unanimemente.

n.º 3.597 — Joaçaba — impetrante: dr. Nelsen Perdrin — paciente: Ampélio Pagin — Relator: DES. CLOVIS GAMA. Denegaram a ordem unanimemente.

RECURSO DE HABEAS — CORPUS

n.º 613 — Lajes — recorrente: o dr. Juiz de Direito da Vara Criminal "ex-officio" — recorrido: Zélio de Jesus Antunes. Relator: DES. IVO GUILHON — Negaram provimento unanimemente.

n.º 614 — Lajes — recorrente: dr. Juiz de Direito da Vara Criminal, "ex-officio" — recorrido, Elizandro Alves ou Elizandro Alves Meira — Relator: DES. BELISA'RIO COSTA — Negaram provimento unanimemente.

n.º 615 — Lajes — recorrente: dr. Juiz de Direito da Vara Criminal "ex-officio" — recorrido: João Francisco Antunes de Moraes — DES ADÃO BERNARDES — Negaram provimento unanimemente.

n.º 616 — Lajes — recorrente: o dr. Juiz de Direito da Vara Criminal "ex-officio" — recorrido: Vicente Antônio Francisco da Silva — RELATOR: DES. EUCLYDES DE CERQUEIRA CINTRA — Negaram provimento unanimemente.

n.º 617 — Curitibanos — recorrente: dr. Juiz de Direito "ex-officio" — recorrido: Demétrio de Paula Guritem, RELATOR: DES. CLOVIS GAMA — Negaram provimento unanimemente.

VISTO. Liban Gonzaga Prazeres — Chefe da secção de Jurisprudência e Estatística.

## Odria candidato a Presidência do Perú

LIMA, 19 (OE) — A justiça eleitoral peruana, deverá nos próximos dias, se manifestar sobre a candidatura do Gal. Manoel Odria. Até o momento já foram aprovados os nomes Belaur de Terre, Haia de La Torre e do sr. Mário Rorissao. A atual junta militar que governa o país prometeu garantir as eleições presidenciais, e dar posse aos eleitos.


# A Química faz maravilhas

O século XX nasceu sob a égide da química. Ela presidiu a todos os progressos humanos nestes últimos sessenta anos. Desde os combutiveis para motores a explosão até os combustiveis sólidos para a propulsão de foguetes, foram criados novas provetas dos laboratórios. Novos tecidos foram criados quimicamente. Novos remédios desenvolvidos pela química aliviaram as dores da humanidade. E o homem do século XX desfruta de um confôrto jamais alcançado pela humanidade em tempo algum. Um bom exemplo disso é uma das últimas descobertas feitas em laboratório — um produto que trata os tecidos, isto sem prejudicar a sua respiração normal, inatacáveis por manchas oleosas ou aquosas e repelente à água. Esse produto, batizado com o nome de "scotchgard", ainda faz com que os tecidos conservem mais tempo sua aparência de nóvo. Além de tudo isso, é incolor e inodoro.

## TERRENOS A VENDA

Rua Tiradentes 53 — Florianópolis

VENDE-SE

Vários lotes próximos ao Grupo Irineu Bornhausen — Estreito.

1 — lote 28x22 — Jardim Atlântico — Barreiros. (Bem próximo a Estrada Federal).

1 lote 12x30 na zona balneário de Camburiú próximo à sede do Iate Clube.

1 — lote 10x30 na zona balneária de Camboriú próximo a sede marítima do Iate Clube.

1 lote 15x30 na Vila Pompéia — Curitiba.

1 lote com a A'rea de 700 mts2, junto ao Hospital Protestante em Blumenau.

1 lote 14x30 junto à Fundição Tupy, Joinville.

1 lote 22x31 em Pilarzinho, Curitiba.

COMPRA-SE

Uma casa próximo ao centro de Fpolis, até 2.500.000'00.

Uma casa até Cr$ 1.000.000,00, próximo ao centro de Fpolis.



## REDUZ HEMORRÓIDAS SEM OPERAÇÃO NOVO TRATAMENTO FAZ CESSAR A IRRITAÇÃO E ALIVIA A DOR!

Nova York (Especial) — Finalmente a ciência encontrou uma substância cicatrizante com a extraordinária propriedade de permitir a redução das hemorroidas e o pronto alívio da dor — sem operação.

Em caso após caso, foi constatado e comprovada uma melhoria surpreendente. A dor foi aliviada de pronto, verificando-se ao mesmo tempo verdadeira redução ou recolhimento das hemorróidas.

O mais surpreendente, porém, é que esta melhora se manteve em casos em que as observações médicas se prolongaram por muitos meses!

De fato, os resultados foram tão marcantes que os pacientes tiveram expressões como estas: "As hemorróidas já não são mais problema!" "Sinto-me tão grande número dêstes pacientes eram portadores de casos crônicos, a gente de 10 a 40 anos.

Tudo isso, sem o uso de narcóticos, anestésicos ou aderingentes de qualquer espécie. O segrêdo está numa nova substância cicatrizante natural-FRP-recentemente descoberta por uma instituição de pesquisas mundialmente famosa. O FRP já está sendo largamente empregado como cicatrizante dos tecidos em qualquer parte do corpo.

Agora esta nova substância cicatrizante é apresentada em pomada e supositórios sob o nome de *Preparado H.*

Em tôdas as farmácias peçam *Preparado H. Pomada* ou *Preparado H. Supositórios* com aplicador especial, em atto hoje com 10 unidades sob a orientação ...


## Comissão Parlamentar de Inquérito: "GUERRA DA LAGOSTA"

BRASILIA, 19 (OE) — Será constituida uma comissão parlamentar de inquérito para investigar os diferentes aspectos do litigio franco-brasileiro sobre a pesca da lagosta. O requerimento para isso, já tem o número suficiente de assinaturas exigido pelo regimento da Câmara.

## Contra-Revolucionários Cubanos atacam

MIAMI, 19 (OE) — Foram realizadas duas incursões contra Cuba por comandos integrados de membros da segunda frente nacional de Scambray, e pela organização Alfa 68. Segundo foi anunciado, ocorreu um desembarque próximo a Isabela, tendo os comandos atacado um acampamento soviético. O ataque partiu de uma pequena embarcação munida de um canhão de 25 mms.

Agradeço ao P. Reus, uma graça alcançada.


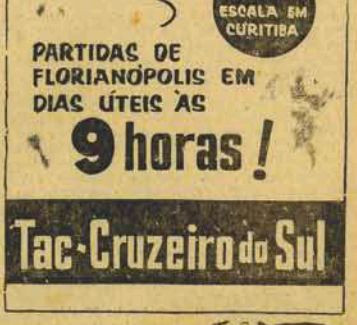




## Casa

Precisa-se para alugar uma casa. No centro. Preço de ocasião. Tratar pelo fone 3659. Com o sr. Demétrio ou rua Cons. Mafra 70.

20 — 3 — 63


RA'DIO PATRULHA: SOCORRO POLICIAL DE URGENCIA TEL. 3011

Acervo: Biblioteca Pública do Estado de Santa Catarina

49 ANOS DE LABUTA CONSTANTE EM PROL DE SANTA CATARINA NO SETOR DOS ESPORTES

# O ESTADO ESPORTIVO

REDATOR
PEDRO PAULO MACHADO

COLABORADORES ESPECIAIS
MAURY BORGES E GILBERTO NAHAS

COLABORADORES
JORGE CHEREM — GILBERTO PAIVA — RUI LOBO — MILTON F. A'VILA — ORILDO LISBOA — MARIO INACIO COELHO — MANGONA

# DESDE JA EMPOLGANDO A II REGATA INTERNACIONAL DE STA. CATARINA

Numa promoção do Iate Clube de Santa Catarina "Aldo Luz", o clube de Guanabara arrojado, pioneiro e mais do esporte catarinense realizará, no mês de maio de corrente ano, a importante

MAIOR — II REGATA INTERNACIONAL DE SANTA CATARINA — na qual participarão barcos da Argentina, do Uruguai, do Chile e, possivelmente, do Peru e dos Estados Unidos, além de clubes brasileiros do Rio Grande do Sul, da Guanabara, de São Paulo e de Santa Catarina.

Disse que a monumental parada náutica de 28 de maio será um sucesso absoluto é desnecessário, pois a capacidade de realização — aliás provada em várias oportunidades — dos homens que dirigem o Clube de Regatas "Aldo Luz" — clube que tantos glórios tem dado a Santa Catarina e o Brasil — é uma garantia na organização técnica e social, pedendo-se desde já prognosticar que a II.ª Regata Internacional de Santa Catarina escreverá mais uma brilhante página na história da canoagem do país.

A diretoria do "Aldo Luz" — a cuja frente se encontra o destacado desportista Desembargador Murcílio Mendes — vem se reunindo ultimamente, organizando e estudando o programa e tomando medidas efetivas e concretas e providências certas que uma competição de tamanha envergadura exige a fim de que nada falte, quer no setor técnico, quer no setor social.

Dentro de alguns dias a Comissão Central constituída dos principais diretores do "Aldo Luz" e do Cavalo Silveira, Presidente da FASC — dará conhecimento à imprensa esportiva — falada e escrita — das despesas feitas em geral do programa tomando já elaborado e aprovado que, podemos antecipar, constará de quatro barcos internacionais — inclusive "oito" — três barcos a serem disputados entre clubes locais (classes principiantes e novíssimos); e um barco de ESCALERES (a dois remos) em homenagem às FORÇAS ARMADAS DO BRASIL que será disputado entre as militares pertencentes às várias unidades sediadas em Florianópolis.

Para maior brilhantismo da II.ª Regata Internacional de Santa Catarina, já que a 1.ª Regata Internacional, realizada nesta capital em maio de 1961, foi um sucesso sem precedentes na história de remo catarinense, como competição amistosa), o clube organizador da sensacional regata náutica levará a efeito durante os dias em que os visitantes se encontrarem em Florianópolis, várias festividades e excursões a pontos pitorescos da nossa Ilha, reafirmando desta forma a tradição e a fama de hospitalidade da gente catarinense.

Figuras ilustres no cenário esportivo nacional e continental, especialmente convidadas, aqui estarão prestigiando esse magno desfile náutico amistoso, prestigiando assim o esforço do "Aldo Luz" em levar cada vez mais o nome glorioso de Santa Catarina esportivo. Igualmente, já é grande o número de clubes da Argentina e do Uruguai que manifestaram o propósito de comparecerem à gigantesca competição, podendo-se garantir já, com absoluta segurança que, principalmente, nos parece de "quatro com" e "olé", o número de concorrentes subirá de nove, o que constitui o sucesso absoluto a realização da II.ª Regata Internacional de Santa Catarina, no dia 26 de maio de 1963, na raia oficial da baía sul de Florianópolis, sendo que a largada dar-se-á na Ilha Maria (defronte à sede do Clube Náutico Riachuelo) a chegada no atêrro da Prainha.

A hospedagem dos remadores visitantes já está certada, e será feita no Complexo HOTEL ROYAL, desta capital, cognominado de "PALACIO DOS ESPORTES".

Ao fazermos êste registro queremos levar aos dignos diretores do "Aldo Luz" — o clube mais querido de Santa Catarina — o nosso aplauso e incentivo por mais uma façanha, qual seja a realização da II.ª Regata Internacional de Santa Catarina.

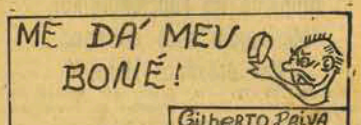


O "Olé", que serviu de recurso lícito ao selecionado brasileiro de futebol que sagrou-se bicampeão mundial da modalidade em Santiago, ao que parece vem criando inúmeras celeumas nos meios esportivos da Guanabara e São Paulo. Dirigentes do "association" dos dois Estados acham que o "olé" não passa de uma petulante desmoralização às agremiações derrotadas.

Muitos dirigentes do futebol guanabarino e paulista afirmam que resolveu-se no braço o problema do "olé", quando este for usado freneticamente às agremiações que dirigirem. Não se admite entretanto que isto venha a acontecer no futebol brasileiro e, muito especialmente, no dos dois Estados.

Sabemos que o "olé" é um recurso lícito e pode, portanto, ser aplicado por qualquer agremiação brasileira ou mesmo estrangeira. E' um espetáculo bonito para os vistos e é disso que o público gosta, de ver o redondo rolar de pé em pé num espetáculo bastante superior ao que nos acostumamos a ver nos pequenos equipes nacionais. Se um Bonsucesso, Olaria, Canto do Rio ou mesmo São Cristóvão acham que não podem ou não devem ser desmoralizados pelo olé, então, que contrate bons valores e ofereçam melhores espetáculos ao público pagante. Afinal, não existe pelo menos até o presente momento regra alguma que proíba o uso olé. Se Santos e Botafogo fazem uso de tal recurso é porque possuem elementos à altura de oferecerem bons espetáculos de verdadeiro futebol e cremos, não estarão com isso tentando desmoralizar clube ou dirigente algum. O Flamengo, segundo o sr. Fadel Fadel, tem sido uma das maiores vítimas do olé.

Isso não deveria acontecer, entretanto, já que o rubronegro carioca é realmente uma das maiores expressões do futebol nacional e possue um plantel bastante homogeneo e coêso não justificando, portanto, que seja uma das vítimas do tradicional olé. Além disso, pode muito bem o clube da Gávea devolve-lo em moeda muito mais forte a qualquer coir mão que lhe imponha o castigo. Infelizmente, por aqui não existe o tal de "Olé".

Nossas agremiações são bastante frágeis e não podem apresentar um jogo bonito de pé em pé, o que êles chamam em São Paulo e Guanabara de "Olé". Mas o que não se concebe é que por causa de um recurso completamente lícito se transforme os grandes prélios em verdadeiros "touradas" de Madrid, com "Olé" e tudo. Isso é que não!

# Dezenove Países Virão Disputar os Jogos Panamericanos

SÃO PAULO 28 (V.A.) — De 20 de abril a 5 de maio próximo [illegible] na capital paulista o "IV Jogos Pan-Americanos", certame pluriesportivo que contará com a participação de quase [illegible] países do Novo Continente. A maior turma será a que representará os Jogos será a dos Estados Unidos, pois participarão em todas as modalidades esportivas, e a menor a da Bolívia, que se inscreveu apenas em certas de atletismo.

TRAMPOLIM DE ALUMÍNIO

O Trampolim de alumínio monumental apresentará uma novidade. Deverá ser utilizado um trampolim de alumínio, em lugar de madeira como se usa aqui no Brasil. Até os primeiros dias do próximo mês a piscina do Palmeiras já contará com êsse melhoramento e dando desta forma tempo suficiente para aclimatação por parte dos atletadores brasileiros.

INSCRIÇÕES

Até o dia 20 de corrente estarão abertas as inscrições para os Jogos Pan-Americanos. Por enquanto, dezenove países já se inscreveram, notando-se que apenas o Canadá e a Guatemala não enviaram a relação de seus atletas por modalidades esportivas.

INSCRIÇÕES POR PROVAS E PAISES

As equipes inscritas em cada um dos torneios que serão disputados nos "IV Jogos Pan-Americanos" são as seguintes:

ATLETISMO — Masculino: Brasil, Estados Unidos, Chile, Trinidad, Venezuela, Argentina, Equador. Feminino: Brasil, Estados Unidos, Venezuela, Argentina, Equador, Chile, Trinidad.

BASQUETEBOL — Masculino: Brasil, Estados Unidos, Uruguai, Equador, Argentina, México, Peru. Feminino: Brasil, Estados Unidos, Chile, Peru, Argentina, México.

BASEBOL — Só masculino. Equador, Brasil, Cuba, Venezuela, Estados Unidos, México.

PUGILISMO — Só masculino: Brasil, Estados Unidos, Uruguai, Argentina, Venezuela, Chile.

CICLISMO — Só masculino: Brasil, Equador, Estados Unidos, Uruguai, Trinidad, Chile, Venezuela, Argentina.

ESGRIMA — Masculino: Brasil, Chile, Uruguai, Venezuela, México, Argentina, Antilhas Holandesas, Estados Unidos. Feminino: Brasil, Estados Unidos, Uruguai, Venezuela, México, Argentina.

FUTEBOL — Só masculino: Brasil, Chile, Peru, Uruguai, Paraguai, Estados Unidos, Argentina, México.

GINASTICA — Masculino: Brasil, Cuba, Uruguai, Estados Unidos, Argentina, México. Feminino: Brasil, Cuba, Argentina, México, Estados Unidos.

HIPISMO — Só masculino Brasil, Chile, Uruguai, Estados Unidos, Argentina, México.

JUDO — Só masculino: Brasil, Estados Unidos, Uruguai.

PENTATLO MODERNO — Só masculino: Brasil, Estados Unidos, México.

REMO — Só masculino: Brasil, Chile, Uruguai, Estados Unidos, Argentina.

TIRO — Só masculino: Brasil, Equador, Chile, Uruguai, Venezuela, Estados Unidos, Argentina.

NATAÇÃO SINCRONIZADA — Brasil, Estados Unidos, Venezuela.

NATAÇÃO — Masculino: Brasil, Equador, Uruguai, Trinidad, Venezuela, Estados Unidos, Argentina. Feminino: Brasil, Equador, Chile, Uruguai, Venezuela, Estados Unidos, Argentina.

SALTOS ORNAMENTAIS — Masculino: Brasil, Venezuela, Estados Unidos. Feminino: Brasil, Estados Unidos.

VOLIBOL — Masculino: Brasil, Chile, Uruguai, Paraguai, Venezuela, Estados Unidos. Feminino: Brasil, Uruguai, Paraguai, Estados Unidos.

POLO-AQUATICO — Só masculino: Brasil, Estados Unidos, Argentina, México.

HALTEROFILISMO — Só masculino: Brasil, Equador, Trinidad, Venezuela, Estados Unidos, Argentina.

TENIS — Masculino: Brasil, Equador, Uruguai, Trinidad, Venezuela, Estados Unidos. Feminino: Brasil, Equador, Uruguai, Trinidad, Estados Unidos.

IATISMO — Só masculino: Brasil, Equador, Chile, México, Uruguai, Trinidad, Venezuela, Estados Unidos, Argentina.

LUTA-LIVRE — Só masculino: Brasil, Equador, Cuba, Venezuela, Estados Unidos, Argentina, Peru, México.

## ULTIMAS DO ESPORTE BRASIL VERDE

VARA-OLO, ESTIRAO MAL

O aplaudido [illegible] Vargas, novo militante do quadro de árbitros da FCF, fez sua estréia na tarde de domingo, dirigindo o encontro entre Paulo Ramos e Tabajara, vencido pelo time do paulano por 2x0. Se esteve mal, desculpando-se quase que unicamente ao pequeno público, com marcações erradas. Está mal marcando. Várias vezes [illegible] efetivou as faltas, sendo cometendo uma série de marcações que desagradaram.

PERDEU DE GOLEADA

Embora [illegible] a performance do campeonato [illegible] Metropol perdeu na tarde de domingo a invencibilidade que vinha ingloriamente desde o início do certame [illegible] este relatório. O cartola Renaux foi o autor da [illegible] desclassificação [illegible].

PRIMEIRA DERROTA

Desde que o treinador João Limmermann [illegible] comando técnico do Esporte Clube Metropol, não havia conhecido a sorte de uma derrota. Porém, na tarde de domingo esta sua primazia caiu, quando o Carlos Renaux goleou o time de forma espetacular, pela contagem de 5x1.

A ÚNICA EXPULSÃO

Não [illegible] uma primeira [illegible] de quatro [illegible] foi apenas uma expulsão. Bi, médio volante do Atlético Catarinense, foi o primeiro infiscplinado, indo para o chuveiro, com antecedência, por determinação do árbitro Nilo Silva, no prélio contra o Avaí.

TREINOU O SÃO PAULO

A equipe de São Paulo preparando-se para o próximo cotejo pel certame da cidade que será contra o Paulo Ramos, treinou calorosamente na manhã de domingo no gramado da Escola de Aprendizes Marinheiros, servindo como adversário o elenco juvenil do próprio clube. Contagem final: 2x1, tendo Ari e Osni marcado para os titulares. O quadro principal foi o seguinte: Tatú (Baga); Carlos, Jurley (Arnaldo) Ká e Nazo (Nivaldo); Ari (Tizo) e Aniel; Alberto, Carbinho (Osni, Cláudio e Osmar.

GO'IA MACHUCADO

O atacante Gêia, uma das boas figuras do match culminante pelo São Paulo contra o Figueirense F. C., encontra-se contundido, tendo inclusive sido mantido à margem do coletivo samoenlino, realizado na manhã de domingo.

NIVALDO TREINANDO

O jogador Nivaldo, pertencente ao elenco do Postal Telegráfico, campeão amador de 1962, desgostoso por ter sido mantido na reserva de onze partidas, encontra-se treinando entre os jogadores da São Paulo.

## Sra. Marina Pacheco Em Florianópolis

Encontra-se desde ontem em nossa capital a senhora Marina Pacheco, chefe de seção de futebol profissional da CBD.

D. Marina, que aproximadamente há 30 anos presta seus serviços à CBD, é pessoa merecedora de confiança do sr. João Havelange, conhecedora profunda das leis e regulamentos esportivos e conhecida em todo o Brasil, pelos seus dotes de simpatia.

Prestativa em qualquer momento dedicada ao esporte nacional D. Marina receberá por certo em Florianópolis, por parte do sr. Osni Mello, presidente da FCF, a melhor acolhida possível, já que assim agindo estará o presidente da FCF retribuindo os inestimáveis serviços prestados ao nosso futebol pela visitante.

Conseguiu-se feito estadia em nossa capital a dona Marina Pacheco, funcionará exemplar da CBD.

## Clube Doze Não Autorizou Nem Se Responsabiliza

O Clube Doze de agosto através sua Diretoria, fez comunicações aos demais clubes filiados da FAC, de que o Clube não autorizou nem se responsabiliza pelas declarações que vem sendo publicadas na imprensa e assinadas pelo sr. Walder Mafra.

Entretanto, os clubes reunidos fizeram questão de exigir uma declaração por escrito, o que foi feito.

Contudo, pelos escritos do sr. Waldir Mafra, notamos que, embora pertença à ACESC e assine os comentários em nome dessa Associação, a única defesa que aparece é a de "nosso clube" conforme se refere nos diversos artigos, deixando entender os motivos pelo qual iniciou na imprensa campanha contra o Presidente da FAC.

## VENDEDORES

CASA ELIANE DISTRIBUIDORA EXCLUSIVA DA OLIVETTI INDUSTRIAL S/A NECESSITA DE ELEMENTOS CAPACITADOS PARA AMPLIAR SEU QUADRO DE VENDEDORES EM TODA SUA LINHA DE PRODUTOS.

ORDENADOS E COMISSÕES.

CURSO INTENSIVO DE VENDAS REMUNERADOS DURANTE O MES DE ABRIL.

INFORMAÇÕES RUA TIRADENTES Nº 12.

## Clubes Brasileiros Não Colocarão Impecilhos Para a Cesão de Seus Jogagdores Para a Seleção Mundial

RIO 19 (UPI) — Nenhuma dificuldade será opostas pelo Botafogo e pelo Santos quanto a provável requisição dos jogadores Garrincha e Pelé, pela FIFA, para a formação do selecionado mundial que enfrentará a 23 de outubro, à representação da Inglaterra, nos festejos de aniversário da Football Association.

Durante a presença na sede da CBD, ontem, quando trataram dos detalhes dos jogos finais da Taça Brasil, os Srs. Otávio Pinto Guimarães e Modesto Roma disseram que se seus clube não oporão qualquer obstáculo à cessão dos dois craques. O sr. Modesto Roma pretende assistir ao encontro.

Na ocasião, o sr. Luis Murgel disse esperar a mesma atitude da parte do Palmeiras, com relação ao médio Dialma Santos, (e não Nilton Santos, como foi anteriormente anunciado). A crescentou que a relação dos jogadores somente será efetivada na reunião de 7 de maio próximo, em Londres, e que o nome de Zito havia sido também cogitado, em princípio. A requisição compreenderá prevalevimente, uma semana, devendo ser realizado um só treino em conjunto, do selecionado mundial, no dia 21 de outubro. Os jogadores convocados deverão apresentar-se em Londres, no dia 18 ou 19 de outubro, e certamente serão gratificados pela FIFA que custeará todas as despesas de passagem e estada.

## NOTICIAS diversas

Muito embora o jogador tenha desmentido à reportagem de que voltaria a disputar o campeonato da cidade de profissionais, a diretoria de São Paulo contradiz, informando que Fernando, ex-jogador do Figueirense, assinou contrato com o clube tricolor.

— x —

O atacante Nilzo, que foi punido pela diretoria do Esporte Clube Metropol com a corte disciplinar de 30% de seus vencimentos, por ter regressado do Rio de Janeiro após o prazo estabelecido pela diretoria do clube, não atuou domingo contra Carlos Renaux por não se encontrar no melhor de suas condições físicas e técnicas.

— x —

O Metropol, contra o Carlos Renaux, jogou desfalcado de três de seus jogadores titulares. O avante Nilzo, o lateral Tenente e o quarto zagueiro Luiz Carlos. Nilzo está fora de forma. Tenente, por ter falecido um filho e Luiz Carlos por estar sua senhora em período de recuperação de uma operação cirúrgica a que foi submetida.

GOSTA DE CAFÉ? ENTÃO PEÇA CAFÉ ZITO

— x —

O meia-médio Nelzo, que apareceu em nosso futebol envergando a camisa do Figueirense Futebol Clube, vai reaparecer diante do público da capital, envergando a jaqueta do São Paulo Futebol Clube. O jogador já firmou compromisso com o clube campanheiro.

— x —

O quarto zagueiro Márcio Pinto, ex-atleta do Clube Atlético Catarinense, poderá firmar compromisso com o São Paulo a qualquer momento. As primeiras conversações já foram mantidas.

— x —

Adiveção de São Paulo espera contar com o zagueiro Trilha para o próximo compromisso que o clube ser tentará pelo certame da cidade. O jogador fêz proposta ao Figueirense e caso seus desejos não sejam atendidos firmará contrato com o São Paulo, imediatamente. Foi o que informou à reportagem o próprio jogador.

— x —

Olsterai Dandá que foi um dos grandes nomes de temporadas passadas, defendendo as côres do Avaí Futebol Clube encontra-se sem clube. O jogador, que a princípio estava sendo sondado pelo São Paulo, continua sem compromisso.

Acervo: Biblioteca Pública do Estado de Santa Catarina

# Convênios Escolares Imprimem...

(con. da 1ª pagina)

(Ensino Primário); 17. Ginásio Santa Filomena — Rio das Antas, (Médio); 18. E. Normal N. S. dos Anjos — Rio das Antas, (Médio); 19. Esc. Norm. Cônsul Carlos Renaux — Brusque, (Normal); 20. Ginásio Comercial Catarinense — Brusque, (Ginasial — 1º Ciclo); 21. Ginásio Catarinense — Brusque, (Normal 2º Ciclo); 22. Ginásio e Esc. Normal São José — Laurentino, (Ginasial — 1º Ciclo); 23. Ginásio da Esc. N. Sac. C. de Jesus — Campo Alegre, (Ginasial — 1º Ciclo); 24. Grupo Esc. Prof. João Boos — Guabiruba, (Prim.-Elementar); 25. Instituto Santa Inês — Brusque, (Escola p/excepcionais); 26. Ginásio São José — Porto União, (Médio (Ginasial); 27. Esc. Normal Santos Anjos — Porto União, (Gin. e Normal); 28. Esc. Reunidas 3, João Batista — Itaiópolis, (Primário); 29. Soc. Cultural e Benef. Nossa Senhora, Medianeira — Nova Trento, (Primário); 30. Colégio Dom Bosco — Rio do Sul, (Primário); 31. Esc. Normal Imaculada Conceição — Videira, (Normal-2º Ciclo); 32. Grupo Escolar Lacerda Coutinho — Nova Trento, (Primário); 33. Escola Normal São José — Concórdia, (Secundário e Colegial); 34. Ginásio São José — Concórdia, Secundário); 35. Escola Normal Chapecó — Chapecó, (Normal); 36. Esc. Isol. Est. Craveiro II — Itaiópolis, (Primário); 37. Classes Primárias anexas à Escola Normal M. Tereza Michel — Criciuma, (Primário); 38. Ginásio Consul Carlos Renaux — Brusque (Ginasial 1º Ciclo); 40. Ginásio e Esc. Normal Maria Auxiliadora — Rio do Sul, (Médio-ginasial); 41. Escola Normal Cristo Rei — Joaçaba, (2º Ciclo); 42. Ginásio S. João Batista — Campos Novos, (Ginasial); 43. Escola Normal S. João Batista, — Campos Novos, (Normal 2º Ciclo); 44. Escola Normal Madre Tereza Michel — Criciuma, (Médio); 46. Escola Rui Barbosa — Rio do Sul, (Primário Elementar); 46. Ginásio São José — Rio Negrinho, (Secundário).


## INSTITUTO DE IDIOMAS YA'ZIGI

O INSTITUTO DE IDIOMAS YAZIGI comunica a todos os interessados que já estão abertas as matrículas para o CURSO DE CONVERSAÇÃO EM INGLÊS para qualquer do três estágios, oferecendo horários adequados nos períodos da manhã, tarde e à noite.

Outrossim, comunica aos alunos vigentes que o reinício das aulas será na semana em curso, obedecendo aos horários já estabelecidos.

Melhores informações na Secretaria do Instituto, no horário das 9 às 11 horas e das 15 às 20,45 horas, de segunda à sexta feira e aos sábados, das 9 às 10,30 horas.

Florianópolis, 4 de fevereiro de 1963
A DIREÇÃO


# Emprêsa de Luz e Fôrça de Florianopolis S.A. - ELFFA

RELATORIO DA DIRETORIA

Senhores Acionistas: —

Cumprindo as determinações legais e estatutárias, cabe-nos submeter ao vosso exame e apreciação o balanço geral, o demonstrativo de lucros e perdas, o parecer do Conselho Fiscal, documentos estes atinentes aos negócios desta Emprêsa durante o exercício recem findo de 1962. A vista dos mesmos, teria um retrato fiel das atividades desta administração e poderia assim, proceder a um criterioso e detalhado estudo da situação economico-financeira da emprêsa.

Outrossim esta Diretoria sente-se no dever de ressaltar que encontra a vossa disposição para li merecer outros elementos elucidativos que julgardes indispensaveis a uma sério e acurado exame das atividades da Emprêsa durante o aludido exercício social, bem como outros esclarecimentos de ordem geral

Florianópolis, 15 de março de 1963

Lucio Freitas da Silva, Diretor-Presidente

Kno Heinz Lippel, Diretor-Tecnico.

EMPRESA DE LUZ E FÔRÇA DE FLORIANOPOLIS S. A.
"ELFFA"

BALANÇO GERAL REALIZADO EM 31 DE DEZEMBRO DE 1962

ATIVO

| | | |
|---|---|---|
| IMOBILIZADO | | |
| 20 — Bens e Instalações em Serviço | 166.279.784,70 | |
| 26 — Bens e Inst. em Proc. de Reclassificação | 42.544.153,10 | 208.824.937,80 |
| DISPONIVEL | | |
| 40 — Caixa | 974.916,30 | |
| 41 — Bancos | 15.276.212,30 | 16.251.128,60 |
| REALIZAVEL | | |
| Curto Prazo | 26.778.858,70 | |
| 60 — Contas a Receber | 25.814.211,40 | |
| 62 — Devedores Diversos | 44.030,00 | 52.637.096,10 |
| 64 — Depósitos Especiais ou Caução | | |
| Longo Prazo | | |
| 65 — Almoxarifado | 27.954.719,60 | |
| 66 — Capital a Realizar — Ações | [illegible] | 76.473.300,00 |
| PENDENTE | | |
| 50 — Débitos em Suspenso | 5.846.337,30 | |
| 51 — Obras e Serviços em Andamento | 48.311.[illegible] | 54.157.668,30 |
| CONTA DE RESULTADO | | |
| 90 — Lucros e Perdas | | 29.937.620,30 |
| COMPENSAÇÃO | | |
| 00 — Ações Caucionadas | 50.000,00 | |
| 01 — Resultados a Compensar | 99.458.483,60 | 99.508.483,60 |
| TOTAL ..... Cr$ | | 525.800.339,50 |

PASSIVO

| | | |
|---|---|---|
| INEXIGIVEL | | |
| 10 — Capital | 250.000.000,00 | |
| 11 — Reservas | 28.906.168,80 | 278.906.168,80 |
| EXIGIVEL | | |
| Curto Prazo | | |
| 30 — Contas a Pagar | 14.820.424,00 | |
| 31 — Obrigações a Pagar | 10.146.104,90 | |
| 34 — Dividendos Declarados | 40.800,00 | |
| 37 — Outros Créditos Correntes | 22.163.412,30 | 46.879.741,20 |
| Longo Prazo | | |
| 39 — Créditos da CELESC | | 92.867.800,70 |
| PENDENTE | | |
| 51 — Créditos em Suspenso | 3.747.464,40 | |
| 53 — Auxílio Para Construções | 19.500.689,80 | 23.248.154,20 |
| COMPENSAÇÃO | | |
| 01 — Caução da Diretoria | 50.000,00 | |
| 012 — Resultado de Compensação | 99.458.483,60 | 99.508.483,60 |
| TOTAL ..... Cr$ | | 539.800.339,50 |

DEMONSTRAÇÃO DA CONTA LUCROS & PERDAS EM 31 DE DEZEMBRO DE 1962

DEBITO

| | |
|---|---|
| 90 — Saldo do exercício de 1961 | 31.802.961,40 |
| — Estôrno desp. conservação Linha Car. Ftoliis., exercício de 1960 | 741.780,50 |
| 90.10 — Imposto do Sêlo recolhido ao Banco do Brasil | 728.663,40 |
| 90.11 — Quota de Depreciação de Bens e Instalações | 1.510.000,00 |
| 90.01 — Despesas de Exploração, dêste exercício | 126.936.760,20 |
| 90.21 — Deduções à Renda, dêste exercício | 833.202,20 |
| TOTAL ..... | 162.555.437,70 |

CREDITO

| | |
|---|---|
| 90.00 — Receita de Exploração, dêste exercício | 129.413.631,40 |
| 90.20 — Receita Estranha à Exploração, dêste exercício | 3.198.957,80 |
| 39 — Prejuízo recuperado (futuro) | 5.129,70 |
| — Saldo para o exercício de 1963 | 29.937.686,30 |
| TOTAL ..... | 162.555.437,70 |

Florianopolis, em 31 de dezembro de 1962

Lucio Freitas da Silva — Diretor-Presidente

Heinz Lippel — Diretor-Técnico

Cany Ricardo Scheidt
Tec. Contab. Reg. 1338-CRC--SC

PARECER DO CONSELHO FISCAL

Nos, abaixo assinados, membros do Conselho Fiscal da Emprêsa de Luz e Fôrça de Florianópolis S. A. — ELFFA, em cumprimento ao que dispõe a legislação sôbre Sociedade por Ações (Decreto Lei nº 2627 de 26 de setembro de 1940), procedemos a verificação do Balanço Geral relativo ao exercício findo a 31 de dezembro de 1962, e, examinando os respectivos documentos, achamos-os em na melhor ordem, sendo, pois, de parecer que sejam aprovados pelos senhores Acionistas o referido Balanço Geral, as contas e todos os atos da Diretoria durante aquêle exercício.

Florianópolis, 15 de fevereiro de 1963

Rudolfo Scheidemantel
João Batista dos Santos
João Pedro Vieira ....


## Curso Preparatório Continente

CURSOS ESPECIAIS
PARA PROFESSORES
DE DATILOGRAFIA
AULAS PARA CONCURSOS
ARTIGO 91 (GINA'SIO EM UM ANO)
PRE-GINASIAL ADMISSÃO DURANTE O ANO
DATILOGRAFIA

— Baseado nos mais modernos processos pedagógicos.
— Dirigido pelo
— PROF. VICTOR FERREIRA DA SILVA
— Equipado com máquinas novas.
HORA'RIOS: DIURNOS e NOTURNOS
Faça sua inscrição à Rua Dr. Fúlvio Aducci antiga 24 de Maio, 748 — 1. andar.
ESTREITO — FPOLIS

## GINA'SIO EM UM ANO

Agora com maiores probabilidades — Faça a sua inscrição à Rua Dr. Fúlvio Aducci, 748 CURSO CONTINENTE.

## REX-MARCAS E PATENTES

Agente Oficial da Propriedade Industrial

Registro de marcas, patentes de invenção, nomes comerciais, títulos de estabelecimento, insígnias, frases de propaganda e marcas de exportação

Rua Tenente Silveira 29 — 1º andar — SALA 8 — (ALTOS DA CASA NAIR — FLORIANOPOLIS — CAIXA POSTAL 97 — FONE 3912


## EDITAL
## BANCO DE DESENVOLVIMENTO DO ESTADO DE SANTA CATARINA S. A

ASSEMBLE'IA GERAL ORDINA'RIA

São convocados os Senhores Acionistas a se reunirem em assembléia geral ordinária, na sede dêste Banco, à Praça 15 de Novembro, esquina da Rua dos Ilhéus nesta capital, no dia 28 de março corrente, às 9 (nove) horas, com a seguinte

ORDEM DO DIA

1.o) tomar conhecimento do relatório da Diretoria, referente ao exercício de 1962, bem como, examinar, discutir e deliberar a respeito do parecer do Conselho Fiscal, do balanço e das contas anuais dos administradores;

2.o) proceder à eleição de suplentes de dois (2) diretores;

3.o) proceder à eleição dos membros do Conselho Fiscal e seu suplentes;

4.o) fixar o remuneração da Diretoria, dos membros do Conselho Fiscal e do Conselho de Administração;

5.o) outros assuntos de interêsse da sociedade.

Observa-se aos Senhores Acionistas que ficarão suspensas as transferências de ações nos dez dias que antecederem o assembléia.

Florianópolis, 15 de março de 1963
Alcides Abreu, — presidente
J. J. de Cunertino Medeiros — diretor
José Pedro Gil, — diretor
Jacob A. M. Nacul — diretor
Ildo de São Plácido Brandão, — diretor.

20/3/63


## Fôrça e Luz de Cresciuma S. A.
## AVISO

Acham-se à disposição dos Senhores acionistas, na sede social, os documentos a que se refere o artigo 99, do decreto-lei n. 2.627, de 26 de setembro de 1940.

Criciuma, 12 de março de 1963

F. J. C. Canziani
Diretor Gerente
19—3—63

## VENDE-SE

Vende-se uma casa, recem construida, localizada proximo ao jardim da Trindade, com living, três quartos com armários embutidos banheiros, cozinha e demais dependências, área de serviço coberta, garagem e quintal. Tratar no Edificio Banco de Desenvolvimento do Estado, 5º andar, conj. 511 ou pelos telefones 2198 e 2681 no horário de 9 às 12 e 14 às 16 horas.

3—4—63


## Departamento Central de Compras
## Edital de Concorrência

Publica 63 03002

O Departamento Central de Compras, torna publico que fará realizar, no dia 8-4-1963, às quinze horas, na sua sede à Praça Lauro Muller, n. 2, CONCORRÊNCIA PUBLICA, nas condições seguintes:

I — OBJETO DA CONCORRÊNCIA

1 — Livro encadernado, para ponto, com 100 fôlhas, pautadas numeradas de 1 a 100, em papel apergaminhado, de 1a. qualidade, 92 quilos ou 75 gramas por metro quadrado capa em papelão recoberto a pergaminho preto, com guarda, formato 22x33cm, unidade — um quantidade — 60.

2 — Papel, apergaminhado, de 1a. qualidade, de côr branco, formato 22x33cm, de 24 quilos pacotes de 500 fôlhas, unidade — pacote, quantidade — 160.

3 — Papel, Fôlhas pautadas, de 1a. qualidade, para impressão e cópia, de côr branco, formato 22x33cm, 3 furos, 25 pautas (quadro quadrado), em pacotes de 500 fôlhas apergaminhado, unidade — pacote, quantidade — 200.

4 — Papel, almaço, pautado, em papel apergaminhado de 1a. qualidade. Características: — Côr branca Formato: — 21x31,5cm. (Fôlha dobrada). Gramatura: — 75 gramas por metro quadrado. Acondicionamento: — Pacotes com 200 fôlhas, unidade — pacote, quantidade — 50.

5 — Papel, almaço, sem pauta, em papel milite de 1a. qualidade. Características: — Côr branca Formato: — 22x32,5cm. (Fôlha dobrada). Gramatura: 75 gramas por metro quadrado. Acondicionamento: Pacotes com 200 fôlhas unidade — pacote, quantidade — 50.

6 — Papel, bafon, de 1a. qualidade, branco, formato 22x33cm, de 24 quilos em cada resma com 500 fôlhas ou 75 gramas por metro quadrado, em pacotes de 500 fôlhas, unidade — pacote, quantidade — 400.

7 — Papel, estêncil, próprio para mimeógrafo GESTETNER, côr azul, capacidade mínima de reprodução 2.000 cópias, acondicionado em caixas com 24 estênceis, unidade — caixa, quantidade — 25.

8 — Papel-jornal, nacional, formato 22x33cm, claro, de 1a. qualidade, 18 quilos em cada resma de 500 fôlhas (BB) ou 56 gramas por metro quadrado, em pacotes de 500 fôlhas, unidade — pacote, quantidade — 20.

9 — Papel, carbono, próprio para máquina de escrever, côr preto, de 1a qualidade tamanho ofício, acondicionado em caixas com 100 fôlhas, unidade — caixa, quantidade — 50.

10 — Blocos para calculos, ou notas em papel jornal, de 1a qualidade, unidade — bloco, quantidade — 500.

11 — Pasta, para arquivo A. Z., unidade — uma quantidade — 60.

12 — Classificador, tamanho ofício, com capa em cartolina e molas espirais, unidade — um, quantidade — 500.

13 — Borracha, bicolor, para lápis e tinta, em caixa com 12 borrachas, unidade — caixa, quantidade 10.

14 — Tinta, para duplicador CESTETNER, acondicionada em tubos, unidade — tubo, quantidade — 30.

15 — Clips, tamanho médio, unidade — quilo, quantidade — 10.

16 — Colchetes nº 5, unidade — caixa, quantidade — 50

17 — Fita, bicolor, para máquina de escrever, unida de — um, quantidade 240.

18 — Papel manilha, de 1a. qualidade, côr amarelo, formato 60 x 90cm, de 42 gramas por metro quadrado, unidade — quilo, quantidade — 150.

19 — Grampos, para maquina de grampear, 26/6, unidade — milheiro, quantidade — 10.

20 — Cordão, para paceidade — 100

21 — Canetas, esferográficas, com carga azul, unidade — grosa, quantidade — 1.

22 — Régua T com 1,20m, de comprimento, unidade uma — quantidade — 1.

23 — Esquadro, 45º/90º, grande 40 centimetros, unidade — um, quantidade — 2.

24 — Esquadro, 45º/90º, pequeno (15 centimetros) — 2.

25 — Escala-triangular, unidade — um, quantidade — 1.

26 — Estôjo de desenho, com 15 peças, unidade — um quantidade — 1

27 — Estôjo de normógrafo, unidade — um quantidade — 1.

28 — Borracha (M.P.) — verde, unidade — um, quantidade — 3.

29 — Tinta nanquim, em tubos, unidade — tubo, quantidade — 6.

30 — Jôgo de tinta de chá (tubos as côres) unidade de — jôgo, quantidade — 4.

31 — Lapis série "F", unidade — série, quantidade — 2.

Lapis série "HB", unidade — série, quantidade — 2.

Lapis série "F1", unidade — série, quantidade — 2.

Lapis série "F2", unidade — série, quantidade — 2.

Lapis série "F4", unidade — série, quantidade — 2.

Lapis série "F3", unidade — série, quantidade — 2.

Lapis série "H4", unidade — série, quantidade — 2.

Lapis série "H", unidade série, quantidade — 2.

Lapis série "H1", unidade — série, quantidade — 2.

Lapis série "H2", unidade série, quantidade — 2.

Lapis série "H3", unidade — série, quantidade — 2.

Lapis série "H5", unidade — série, quantidade — 2.

Lapis série "H6", unidade — série, quantidade — 2.

Lapis série "B", unidade — série, quantidade — 2.

Lapis série "B1", unidade série, quantidade — 2.

Lapis série "B2", unidade — série, quantidade — 2.

Lapis série "B3", unidade — série, quantidade — 2.

Lapis série "B4", unidade — série, quantidade — 2.

Lapis série "B5", unidade — série, quantidade — 2.

Lapis série "B6", unidade — série, quantidade — 2.

32 — Caneta graffos, com estôjo de pena completos, unidade — um, quantidade — 1.

33 — Pena bico de pato, unidade — jôgo, quantidade — 1.

34 — Papel, vegetal, de 1a. qualidade, côr branco, largura 110cm., pesando 85 gramas por metro quadrado, em rôlo com 20 metros, unidade — rôlo, quantidade — 1.

35 — Papel canson, de desenho, de primeira qualidade, côr branco, largura 110cm., gramatura 300 gramas por metro quadrado em rôlo com 20 metros, unidade — rôlo, quantidade — 1.

36 — Bloco de papel, milimetrado, de 1a. qualidade, unidade — bloco, quantidade — 1.

37 — Tira linhas, duplo, — 1.

38 — Jôgo de pincéis, cabelo longo, unidade — um, quantidade — 1.

39 — Régua, plástica (50cms.) unidade — um, quantidade — 1.

40 — Pena gilló, unidade — caixa, quantidade — 1.

41 — Caneta para pena gilló, unidade — um, quantidade — 3.

42 — Abajour, para desenhista (lâmpada fria), unidade — um, quantidade — 1.

43 — Caneta, para penas simples, unidade — um, quantidade — 1.

44 — Achatador, unidade — um, quantidade — 1.

45 — Godê — misturador de tintas, unidade — um, quantidade — 1.

46 — Espanador de desenhista, unidade — um, quantidade — 1.

47 — Curvas francesas (jôgo), unidade — jôgo, quantidade — 1.

48 — Transferidor (20 centimetros de diametro), unidade — um, quantidade — 1.

6 — [illegible]

II — FORMALIDADES

1 — Os interessados deverão atender as seguintes formalidades:

a — apresentar declaração de estabelecimento e submeterem as mesmas do Edital n. 601-10-1-1963, publicado no Diário Oficial n. ... 7.226 de 6 de fevereiro de 1963.

b — Os envelopes, contendo propostas e documentos, deverão ser entregues no Departamento Central de Compras, até às treze horas do dia oito de abril de 1963 mediante recibo, em que mencionará data e hora de recebimento assinado por funcionário do Departamento Central de Compras.

2 — As propostas serão abertas à mesma hora do dia 8-4-1963, e na presença dos proponentes ou seus representantes legais.

III — JULGAMENTO

No julgamento da concorrência serão observadas as disposições do art. 23, do Regulamento aprovado pelo Decreto n. 25-25-08—31/382.

A concorrência poderá ser anulada, uma vez que tenha sido preterida formalidade expressamente exigida pela Lei e a omissão importe em prejuízo aos concorrentes, ao Estado ou à moralidade da Concorrência.

O Departamento Central de Compras, por sua Comissão Julgadora, reserva-se o direito de anular a Concorrência, caso as propostas apresentadas não correspondam aos interêsses do Estado.

Florianópolis, em 8 de março de 1963.

(Rubens Vietor da Silva) — Presidente

21-3-63


## Cozinheira

Precisa-se de uma que durma no emprêgo. Paga-se bem. Rua Felciano Nunes Pires, 17. Nesta.

27 — 3 — 63

## Dra. IARA ODILA NOCETI AMMON

CIRURGIÃO — DENTISTA
Atende adultos e crianças
Método psicológico moderno — especializado para crianças — ALTA ROTAÇÃO
Aplicação tópica de flúor
Atende dos 10 às 12 e dos 15 às 18 horas
Rua São José n.º 30

## CASA NO CENTRO

Procuro para alugar ou comprar.
Tratar com Osmar nesta Redação.

WALI publicidade
a 1ª em Sta. Catarina
Confecção e conservação de painéis em todo o Estado
R. Fernando Machado, 1 — 4º andar — Fone 24-13
FLORIANOPOLIS


Acervo: Biblioteca Pública do Estado de Santa Catarina

# Tomou posse o novo Comandante do 5º Distrito Naval

## Almirante Murilo Vasco do Vale e Silva é o novo Comandante — Almirante Jurandir vai para a Escola Superior de Guerra — Honras Militares — Presentes altas autoridades

Com honras militares prestadas por contingentes da Marinha, tomou posse ontem o novo Comandante do 5.o Distrito Naval.

Como se sabe, o Almirante Jurandir Muller de Campos, antigo Comandante da quela grande unidade da Marinha, foi nomeado para a Escola Superior de Guerra.

O novo Comandante, Almirante Murilo Vasco Vale e Silva, tomou posse às 10 horas, na Escola de Aprendizes Marinheiros, tendo antes ouvido a última ordem do dia do seu antecessor.

**AUTORIDADES PRESENTES**

Como convidados de honra se encontravam na Escola de Aprendizes Marinheiros, o Governador Celso Ramos, o Reitor Luiz Osvaldo D'Acampora; o Presidente do Tribunal de Justiça, Desembargador Arno Pedro Hoechl; o Deputado Ivo Silveira, Presidente da Assembléia Legislativa; o Arcebispo Metropolitano, D. Joaquim Domingues de Oliveira; o Desembargador Ivo Guilhon Pereira de Melo, Presidente do Tribunal Regional Eleitoral; todos os Comandantes Militares sediados em Florianópolis; o Presidente do Tribunal de Contas, Ministro Nelson Hoeller Stoberaq; Secretários de Estado, além de altas autoridades.

**PASSAGEM DO COMANDO**

Em seguida, foi realizada a passagem de Comando do 5.o Distrito Naval, e feita a leitura da ordem do dia do novo Comandante.

**DESFILE DA TROPA**

O desfile de fôrças da Marinha encerrou as solenidades na Escola de Aprendizes Marinheiros, após o que o Almirante Murilo Vasco do Vale e Silva, ofereceu um coquetel às autoridades no salão nobre da referida escola.

O ESTADO
O MAIS ANTIGO DIARIO DE SANTA CATARINA
Florianópolis, (Quarta-Feira), 20 de Março de 1963

# O mais destacado homem público estará em preto no branco na Rádio Nerêu Ramos

Com sucesso a Rádio Nereu Ramos, da cidade de Blumenau, vem apresentar de tôdas as sextas feiras a partir das 22 horas, o programa PRETO NO BRANCO

Trata-se de um programa que semanalmente entrevista destacadas personalidades do Estado e mesmo da Nação, com perguntas dissimuladas pelos entrevistados e até seu início. E' na realidade um programa que coloca as cartas na mesa, e que empolga os milhares de sintonizadores da popular emissora blumenauense.

Os dois últimos homens públicos que estiveram participando daquele prestigioso programa, sem dúvida nenhuma, o melhor no gênero em Santa Catarina, foram os srs. Deputado Federal Humberto Lucena, da Paraíba e vice-líder do PSD na Câmara Federal, e Dr. José Hulse, Presidente da SOTELCA este exatamente no dia em que tomava conhecimento da nomeação pelo Presidente da República de novo Diretor daquela Emprêsa. Ambos foram especialmente a Blumenau para participar daquele programa.

Para a próxima sexta feira mais um homem de projeção da vida pública catarinense estará durante 30 minutos sendo bombardeado com as mais diferentes perguntas pelo jornalista responsável pela apresentação de Preto no Branco.

Será êle o dr. Celso Ramos Filho, dedicado, inteligente e operoso Secretário de Viação e Obras Públicas de Santa Catarina. Sendo responsável por um dos setores mais importantes da administração estadual, terão os catarinenses do Vale do Itajaí oportunidade de conhecer fatos da mais alta importância sôbre aquilo que está sendo feito e ainda e será no que tange a rodovias e obras públicas em nosso Estado.

A propósito podemos destacar que a imprensa e o rádio de Blumenau vem noticiando com pleno realce a participação do Engenheiro Celso Ramos Filho no próximo programa Preto no Branco, da Rádio Nereu Ramos.

# Catarinenses reclamam mais energia elétrica para suas Indústrias

Por ocasião da sua recente estada no Rio de Janeiro, o Governador Celso Ramos prestou declarações à imprensa carioca, abordando os problemas de energia elétrica com que se defronta Santa Catarina.

Transcrevemos aqui a entrevista publicada no "Correio da Manhã", em sua edição do último dia 17:

"Se o Govêrno Federal não nos ajudar a solucionar o problema da energia elétrica, em futuro muito próximo o Estado de Santa Catarina terá as mesmas dificuldades das regiões mais pobres do Nordeste. Disse ao Correio da Manhã o Governador Celso Ramos reiterando pedido de providências da União para a conclusão da primeira fase da Sociedade Termoelétrica de Capivari (SOTELCA). Depois de lembrar que o problema deve ser resolvido com prioridade, pela necessidade premente de dar mais energia no Vale do Itajaí, o Chefe do Executivo Catarinense disse que as fábricas do maior centro industrial do Estado poderiam funcionar 18 horas por dia, mas tem de reduzir sua produção a 12 horas, pelo deficit no fornecimento de energia.

PROGRESSO

"No Vale do Itajaí há industrias de material elétrico, auto-peças, mecânica, tecelagem e outras em franco progresso. O desenvolvimento poderia ser

(Cont. no 3º pág.)

# CAPRU: Instalação em Blumenau

Com a participação de 200 professores cursistas, 130 estaduais e 70 municipais, todos lecionando na zona rural, foi instalado domingo, dia 17, em Blumenau Curso Intensivo de Aperfeiçoamento de Professores Rurais.

Ao ato, que contou com a presença de grande número de autoridades federais, estaduais e municipais, compareceram o titular da Pasta de Educação e Cultura, Professor Elpídio Barbosa e o Assessor de Educação e Cultura do Plano de Metas do Govêrno Celso Ramos, Professor Osvaldo Ferreira de Melo.

Tendo duração de 10 dias o curso visa levar novos conhecimentos técnico-pedagógicos aos professores rurais, sendo ministrado por 4 professoras da equipe técnica da Secretaria de Educação e Cultura, com coordenação geral da professora Ingeburg Dekker.

A instalação foi no colégio Sagrada Família, às 20 horas, no Salão Nôbre. Nas orações proferidas na ocasião, Professores Elpídio Barbosa e Osvaldo Ferreira de Melo ressaltaram o trabalho que se vem realizando no sentido de uma total recuperação de ensino, tendo ambos os oradores destacado a importância do Planejamento Educacional do Govêrno Celso Ramos e o perfeito entrosamento que se vem observando entre os diversos órgãos, em especial PLAMEG—SEC.

O representante dos lavradores escolares, ao fazer uma saudação especial ao professor Elpídio Barbosa, disse da satisfação de todos os que preocupam com os problemas de ensino em nossa terra, por aquele eminente educador haver assumido a Pasta de Educação e Cultura.

CAFEZINHO, NÃO! CAFE BITO!

# Governador do Estado disciplina o uso de Carros Oficiais

Em recente decreto publicado no Diário Oficial, o Governador Celso Ramos disciplinou o uso de carros oficiais, tomando uma série de providências afim de evitar abusos, que porventura possam haver, com respeito a utilização de automóveis pertencentes ao Poder Executivo. Assim sendo só poderão conduzir carros oficiais motoristas profissionais regularmente matriculados e aos quais por ato da autoridade competente, sejam atribuidas tais funções. Sòmente têm direito a carros de representação, o Governador, e respectivas casas civil e militar; o Vice-Governador; Secretários de Estado; Comando da Polícia Militar; Procurador Geral de Estado; Presidente e Diretores das autarquias e Departamento autônomos. Esses veículos, são considerados de representação e identificados por chapas especiais.

Proíbe, também, o Governador o uso de carros de serviço a chefe de serviço ou serviço ou servidor, cujas funções sejam meramente burocráticas e que não exijam transporte rápido; a pessoas estranhas ao serviço e ainda o uso de veículos em passeio, excursão ou trabalho não relacionado com o serviço público.

Os carros pertencentes ao poder executivo, serão utilizados sòmente nos dias úteis, das 6 (seis) às 20 (vinte) horas, exceto quando em viagem e aos sábados, quando se do seu uso será das 6 (seis) às 15 (quinze) horas. Aos domingos, feriados e dias de ponto facultativo, não será permitido o uso de carros oficiais. Os veículos oficiais na capital do Estado, fora do horário de expediente, permanecerão estacionados nos dois pátios da Diretoria de Obras Públicas e no Edifício das Diretorias e no interior, nas sedes dos respectivos serviços ou em local apropriado, aprovado pela autoridade superior. São excluídos, porém, os carros de serviço da Secretaria de Segurança Pública, do Corpo de Bombeiros, as ambulâncias, os veículos de socorro mecânico e os de reparação de emergência.

Em outros artigos, o Governador torna ainda mais algumas medidas, concernente a autorização da chefia da Casa Militar, sôbre a circulação dos veículos, durante o período e as situações proibidas, cabendo a fiscalização aos serviços de Trânsito e Policiais.

Excluídos os carros do Poder Legislativo, do Poder Judiciário e do Tribunal de Contas, as disposições do respectivos artigos aplicam-se a todos os órgãos da administração pública.

A infringência das disposições do decreto, importa em apreensão de veículo e na aplicação de penas disciplinares ao servidor responsável, pela autoridade competente.

Com essas providências espera o Govêrno do Estado por fim à utilização indevida de veículos oficiais, por grande preocupações ao problema que tem causado ao Poder Executivo.

## Crediário e Desenvolvimento

Dentro da atual conjuntura política-econômica do país há uma predominante preocupação em não estancar a marcha de seu desenvolvimento.

Mau grado todos os pesares dos desacertos dos govêrnos, dificuldades originadas pela má aplicação dos dinheiros públicos, avultamento de débitos dos nossos principais produtos de exportação, o Brasil cresce. O Brasil se desenvolve e numa proporção que assombra o mundo.

Parte desse crescimento é consequência da capacidade sempre crescente de absorção do nosso mercado interno. O consumo de todas as utilidades aumenta diàriamente. Ora, ninguem desconhece que o principal fator para esse consumo, são as facilidades de pagamentos. A supressão de vendas, reflete-se, lógica e aritmeticamente, na diminuição da produção industrial, no menor consumo de matéria prima, redução das vendas públicas e redução da mão de obra, gerador de problema gravíssimo, de desemprêgo.

Agora mesmo estamos presenciando, em Florianópolis uma promoção de vendas dos principais artigos de utilidade de lar. Quem não necessita desses essencial artigos que compõem um enxoval doméstico? E quantas pessoas não ficariam privadas de seu uso são fossem as facilidades de pagamento?

Já que mencionamos a momentosa promoção de vendas sob a denominação de "refôrço dos enxovais", em realização na A Modelar, porque não lembrar também as tradicionais e liberalíssimas condições de venda dessa firma e que tão poderosa influência tiveram na vida de nossa cidade? Quantos milhares de nossos cidadãos, pra milhares de lares e chefes de família, não foram solucionadas com compreensão e atendimento humano pela direção de A Modelar?

## Nota da Associação dos Servidores Públicos de Santa Catarina

A Associação dos Servidores Públicos de Santa Catarina comunica aos seus associados que em sessão da Diretoria realizada em 18 de corrente apreciou o pedido de renúncia do 1.o Vice Presidente Sr. José João Dias de Oliveira, aprovando-o por unanimidade.

Comunica, ainda, que a atual Diretoria fica com a seguinte constituição:

José de Brito Andrade — Presidente
Jupy S. Ulisses — Vice Presidente
José Nazareno Coelho — Secretário Geral
Alcino Teodoro da Silva — Tesoureiro Geral
Pedro W. Borges — Tesoureiro

(ass.) A DIRETORIA

## Novos Secretários Tomam Posse Hoje

Perante o Governador Celso Ramos tomarão posse hoje os novos titulares das Pastas de Interior e Justiça e do Trabalho, respectivamente Drs. Mario Tavares da Cunha Melo e Roberto Mattar, indicados pelo PDC para aquêles importantes postos.

A solenidade, que terá lugar às 11 horas, no salão de despachos do Palácio do Govêrno, estarão presentes, secretários de Estado, outras autoridades, correligionários e amigos.

Logo a seguir, nas respectivas Pastas, dar-se-á a transmissão de cargos.

Aproximando-se a eleição no Sindicato dos Jornalistas Profissionais, indaguei, com as minhas veleidades de representante do PSD junto à Justiça Eleitoral, se a turma do *Sete Dedos*, com a transformação do jornal em *Sete Paletos*, teria direito a voto.

A resposta foi afirmativa. E dela tomei-me que, após 33 anos da revolução de outubro, ainda vigoram por aqui processos eleitorais da República Velha!

xx xx xx

No acêso de um bate-boca na Câmara Municipal, o vereador Lapa Pires, discordando do seu colega de representação Norberto Ungaretti, acusou-o — acusar é o verbo — de haver, no pleito em que se elegeu, recebido o voto do Prefeito Osvaldo Machado.

Na bancada pessedista a bomba fez com que o vereador Waldemar olhasse para o vereador Filomeno, que olhou para o vereador Domingos, que olhou para o vereador Lúcio, que olhou para o vereador Peixoto, que olhou para o vereador Dakir, que olhou para o vereador Ungaretti, que olhou... para cima...

xx xx xx

O reiniciado programa *demolitório* da oposição, A MARCHA DOS ACONTECIMENTOS, como da última vez, vai marchar até um acontecimento vulgarmente chamado de eleição...

Guilherme Tal

# Lendo pela minha Cartilha

*A. LIRIO*

*A*

*Não sei bem, se Canoinhas é serra. Mas que êle tem o tipo do serrano, isso tem. Ingressou no Colegio "Cristo Rei" para fazer o primário e ginasial. Dividia o seu tempo entre os estudos e a sua atuante vida "artística": amarrava um pedaço de barbante no gargalo do tinteiro, transformava-o em "microfone", pelo qual irradiava as notícias mais sensacionais da din. A professôra manjava, chegava perto do "speeker" e interrompia as transmissões. A "estação" saia do ar.*

*Queimada.*

*B*

*Em 1.936, foi para Joinville, servir no 13º Batalhão de Caçadores. Protindo de região onde o trabuco era comum foi-lhe fácil aprender a manobrar o fuzil, e, ao passar a "pronto", foi ser instrutor de recruta. Aprimorando cada vez mais o seu pendor radiofônico suas explicações carregaram nos "êrres" e agradaram aos soldados que não viam apenas a arma mas ouviam o seu instrutor. Por um dever de ofício o Quartão foi fiscalizar as aulas. O nosso Cozzi, ao sentir a presença do oficial, melhorou a pronúncia e "cavalgando pelas asas que "trabalhava na Rádio campinas verdejantes da dia". Usando de um estrafantasia" — como diria o "senório Cavalcanti — sentiu-se mais radialista que armeiro e soltou um "por hoje é só, até amanhã, senhores ouvintes!". Esse "amanhã", durou quinze dias.*

*Na cadeia.*

*Apezar disso, quando saiu do quartel deixou saudades e o seu certificado trazia escrito inúmeros elogios. Radicando-se na cidade dos Principes, conseguiu imediatamente colocação numa firma madeireira, onde a "acústica" era melhor, e entretentes, realizou parte do seu grande sonho: foi ser funcionario da Rádio Difusora. Embora em ambiente burocrático, orgulhando-o atuerdo, a professôra Ivone Cavalcanti, ao saber que "trabalhava na Rádio Difusora" — como diria o tagarela, fez acudir a um chamamento urgentíssimo o locutor de plantão. Estava na hora do noticiário. O chefe, sem saber o que fazer, empurrou o "disco tinto" para o microfone. Segurou o "disco" pelo gargalo e não sinquer gaguejou. Foi imediatamente promovido a cabo.*

*Na hierarquia radiofônica.*

*D*

*Subiu como um Gagarin e rapidamente alcançou o posto de Diretor. Organizou os programas, inovou formas artísticas e soube conquistar, em pouco, a simpatia e o carinho que a tornaram famoso em Joinville. Os "experts" em política, sondaram-lhe as tendências e em 1.945, ingressou no PSD, por admiração a Dr. Nereu Ramos, de quem, aliás, se tornou grande amigo. Daí para frente, o eleitorado passou a sintonizar com êle.*

*E não ligava outra estação.*

*E*

*Expandindo o seu prestígio e granjeando amigos, sòmente em 1.954 concordou em ser candidato a vereador. Fazendo do seu melhor programa — o reporter joinvilense — uma mensagem de defêsa e interêsse do povo, conseguiu entrar em tôdas as "raias" e foi eleito espetacularmente com 2.001 quilocicios, digo votos. Passou de estúdio à Câmara.*

*Já agora, em Hi-Fi.*

*F*

*Em 1.955, candidatou-se a Prefeito contra o saudoso João Colin, uma espécie de B.B.C. político do Vale do Itajaí. Todos sabiam — e êle principalmente — que a parada era dura e as chances de vitória remotas e quase impossíveis. Mesmo assim, impressionou os observadores conseguindo grande votação e reduzindo a diferença para tão pequena margem que por nada não mudou o prefixo do adversário.*

*Para P.R.R.K 30.*

*G*

*Não furou vingança, mas vingou-se: coordenou e promoveu as candidaturas Baltazar e Falguter, o último ainda em pleno exercício na Prefeitura de Joinville. Fazendo uma média de dez comícios por dia, visitando casa por casa, disse que foi um herói. Pela primeira vez na sua carreira de radialista, voltou aos tempos de Canoinhas: qualquer coisa era microfone.*

*Até cano de trabuco...*

*H*

*Candidatou-se à deputação estadual, em 1.958. Venceu, com vários milhares de sufrágios. Na Assembléia Legislativa, tornou-se vedete e não despendeu um só instante do seu mandato. Ora no plenário, ora nas comissões, discutindo, gesticulando, protestando, irrodiando, seu nome era — e é — manchete nos jornais (e no rádio). Quando o Govêrno de então negou o aval para um emprestimo da Caixa Economica ao seu município apelou para os líderes do seu Partido, viajou quase pelo Brasil inteiro, mas conseguiu o dinheiro (sem a garantia do govêrno do adversário). Com êle, o Prefeito pôde instalar água em todos os bairros da "Manchester" e afirmam, parodiando, Nereu, que nasceu daí a vitória de Celso Ramos em 1.960.*

*Com lavagem eleitoral.*

*I*

*Nêsse período, fundou a sua radiofusora (Cultura de Joinville) e foi com ela um dos esteios da reconquista do Govêrno para o PSD. Afrente dos anseios (e direitos) da sua zona, tem sido soldado madeireiro, trabuqueiro político e até locutor.*

*Irradiando simpatia, crejam.*

*J*

*Paremos aqui no jóta.*

*JOTA GUINCE [illegible] cores [illegible]*

Acervo: Biblioteca Pública do Estado de Santa Catarina