DIRETOR
RUBENS DE ARRUDA RAMOS
GERENTE
DOMINGOS FERNANDES DE AQUINO
Nº. 14.650

O ESTADO

O MAIS ANTIGO DIARIO DE SANTA CATARINA

FLORIANÓPOLIS, (DOMINGO), 17 DE MARÇO DE 1963 — EDIÇÃO DE HOJE — 8 PAGINAS

TAC — CRUZEIRO-DO-SUL

O TEMPO (Meteorológico)
(Síntese do Boletim Geometeorológico, de A. SEIXAS NETTO, válido até às 22,18 hs. do dia 17 de março de 1963
FRENTE FRIA: Negativo. PRESSÃO ATMOSFERICA MÉDIA: 1017,4; TEMPERATURA MÉDIA: 27,6º C; UMIDADE RELATIVA MÉDIA: 80,9%; PLUVIOSIDADE: 25 mm; Negativa — 12,2 mm; Negativo — Grupos cumulares — nevoeiro — Tempo Médio: Estável.

Argentina na Iminencia de um Golpe de Estado

BUENOS AIRES, 16 ("O Estado") — O Exército Argentino permanece hoje em estado de alerta, em aparente esfôrço para impedir que a Marinha procure dar um golpe de Estado. Pela segunda noite consecutiva, foi ordenada as unidades do Exército, que permaneçam aquarteladas. Entrementes a Polícia Federal levantou as estritas medidas de segurança que pôs em prática durante 2 noites seguidas em Buenos Aires e outras grandes cidades.

Eng. João Eduardo Moritz Novo Presidente da Sotelca

É com especial satisfação que registramos a nomeação do nosso ilustre conterrâneo, Eng. João Eduardo Moritz, para exercer as elevadas funções de diretor-presidente da SOTELCA.

No nomeado, o govêrno federal encontrou um técnico de reconhecida capacidade, formado pelo Instituto Eletrotécnico e Mecânico de Itaúna, com estágio de 2 anos de especialização em Estrutura em Berlim, na Alemanha, e largo tirocínio e experiência de anos em empresas nacionais e em diversas viagens aos Estados Unidos e países europeus, de estudos e observações da sua especialidade.

Entre os cargos que tem ocupado, destacam-se a Presidência da Associação Catarinense de Engenharia, membro efetivo do [illegible] de Engenharia e Arquitetura da [illegible] região, Conselheiro [illegible] Conselho de Energia Elétrica de Santa Catarina, chefe do Departamento de fôrça da Companhia fôrça e Luz de Porto-Alegre, cargo que também ocupou na empresa de Florianópolis.

Congratulando-nos com o ilustre conterrâneo pela alta e importante missão que foi confiada, auguramos-lhe pleno êxito no exercício do cargo.

Chefe do Estado Maior Geral Seguiu Para os E.U.A.

RIO, 16 (O.E.) — Seguiu hoje para os Estados Unidos o chefe do Estado Maior das Fôrças Armadas, general Argil Moura e varias autoridades [illegible]. A comitiva permanecerá até o dia 31 nos Estados Unidos, assistindo em que [illegible] conferências e recebendo homenagens.

Fronteira Permanece Fechada

MANAGUA, 16 (O Estado) — Notícias procedentes dessa cidade indicam que a fronteira entre a Nicaragua e a Costa Rica permanecerá fechada enquanto durar a conferência presidencial de San José.

Vinte Cinco Anos de Trabalho

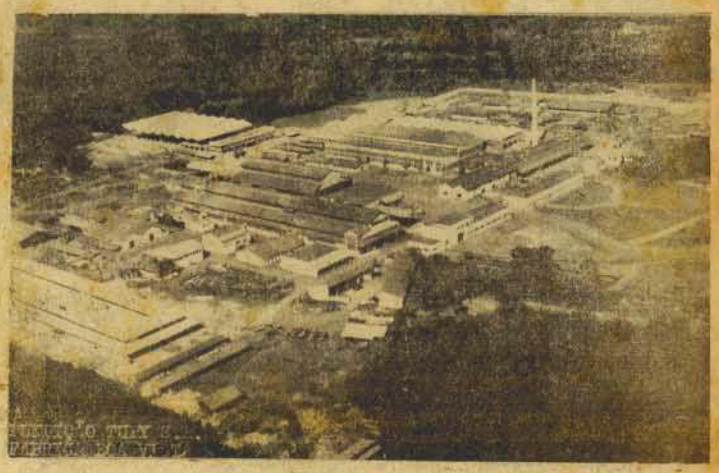

Na vinte e cinco anos nasceu em Santa Catarina a FUNDAÇÃO TUPY que veiu tornar-se grande no trabalho e dedicação de um grupo de industriais abnegados, como nos completa reportagem do nosso confrade Lázaro Bartolomeu [illegible] *maiores industriais de todo o país. Leia na 6ª página* [illegible] *o jubileu de prata da importante industria.*

Assinado Convênio Plameg-SEC para a realização de cursos de aperfeiçoamento

Já com a experiência de efetuado no ano anterior, PLAMEG-SEC acabam de assinar novo convênio [illegible] 8 cursos intensivos de aperfeiçoamento de professôres primários de escolas rurais (Professores não formados, complementaristas e regentes de ensino primário).

De acôrdo com o convênio, que foi assinado no dia 14 do corrente, no Gabinete de Planejamento do PPLAMEG, a Secretaria de Educação e Cultura se obriga, através do Departamento de Educação, a realizar os cursos, enquanto que no Plano de Metas do Govêrno cabera o financiamento do mesmo bem como fiscalizá-lo.

Melhorias técnico-pedagógica e fornecimento de material [illegible] serão, entre outras, [illegible] que são ministrados de forma ativa e prática, contando das seguintes matérias: Noções de Metodologia, Psicologia da Criança, Psicologia Aplicada, Atividades Práticas, Confecção de Material Didático, Higiene Escolar e Puericultura.

Ainda [illegible] [illegible] [illegible]

Empresa Editora "O ESTADO" Ltda.

Rua Conselheiro Mafra 160
Telefone 3054 — Caixa Postal 156
Endereço Telegráfico: ESTADO
Diretor
Roberto de Arruda Ramos
Gerente
Osmildo Fernandes de Araújo

Redatores
Nelson Rosenwald — Silas Cerqueira
Mario — Pedro Paulo Sampaio

Colaboradores
Prof. Barreto Filho — Dr. Oswaldo Rodrigues Cabral — Prof. Dr. Oswaldo Cabral — Dr. Osvaldo Melo — Dr. Oldemar Blasi — Major Lindemburgo de Macedo — Dr. Antônio Sérgio Grossi — Dr. Nilton Santos — Dr. Walmor Marcellino — Dr. Walter Piazza — Dr. Ubaldo Bebber — Dr. Ivo Silveira — Dr. Jurema Schmidt — Dr. Ivan Luz Filho — Dr. Nelson Souto Lacerda — Dr. Oswaldo Rodrigues Cabral — Dr. Lourenço Baeta Neves — Dr. Aldo Bonetti — Dr. Ulysses Costa — Walter Lacerda — Zury Machado — Lázaro Bartolomeu — Ilmar Carvalho — Dr. Antônio Leão — Dr. Hamilton Bernardes — Dr. Aderbal Ramos da Silva — Dr. Newton Flávio Gualberto de Andrade — Dr. Luiz Rafael Vieira — Dr. Walmor Cunha — Dr. Antônio Sérgio Grossi — Dr. Ulisses Costa

Nossa CAPITAL

ORTALIZA MELO

AFINAL A LAGOSTA E' NOSSA — Acabou a guerra. [illegible] pode-se dizer: "a lagosta é nossa".

O "petróleo" também.

MEDIDAS JUSTAS CONTRA A EXPLORAÇÃO

Eles estão lambendo os beiços.

Lemos. A Cofap anunciou a elaboração de um plano comercial de distribuição e fiscalização da venda do pescado durante a Semana Santa. A partir do dia 16 tôdas as barcas pesqueiras serão fiscalizadas pelo orgão controlador, a venda os preços serem estabelecidos de acôrdo com a fórmula "custo" custo e despesas.

Você ficou contente?

E' pena, pois a medida foi tomada para os cariocas...

LER A'S PRESSAS — Só o título e mais cabelos ficaram em pé. Como Pode ser? Curso de Terroristas? Tirei os óculos, limpei os vidros e li de novo, bem de vagar.

Não era aquilo.

Era, sim. Curso de Pratoristas...

E ri aliviado...

OU OITO OU OITENTA — Anunciam os jornais que no Ceará as chuvas (no interior) continuam a cair incessantemente provocando verdadeira calamidade pública.

Antes era a seca: calamidade pública.

No Brasil é assim: ou oito ou oitenta.

JORNALISTAS VÃO A'S URNAS — Brevemente os jornalistas irão às urnas para elegerem a nova diretoria da Associação.

Tudo democraticamente...

Fora os discursos, protestos, etc, até que acertem os relógios.

GINA'SIO EM UM ANO

Agora com maiores probabilidades — Faça a sua inscrição a Rua Dr. Fúlvio Aducci, 748 **CURSO CONTINENTE.**

FLAMULAS

Confecciona-se qualquer quantidade, na melhor qualidade e menor preço

Ed Zahia — 7 o andar apto 701 Fone 2494

CASA NO CENTRO

Procuro para alugar ou comprar.
Tratar com Osmar nesta Redação

Milho Não Serve Para Bisnaga Mas é Alimento Melhor do Que o Trigo

Embora a farinha de milho não permita o formato clássico da apresentação do pão confeccionado com farinha de trigo (bisnaga), não há praticamente diferença apreciável no valor nutritivo das dois cereais. Essa é a opinião do Prof. Antônio Mendes Monteiro, diretor da Escola Central de Nutrição do SAPS.

— Pode-se mesmo dizer — afirmou êle a O GLOBO — que não existe nenhum alimento mais completo do que a farinha de milho, quando associada ao leite. E uma necessidade que os homens de govêrno ou de emprêsa promovam o consumo do milho, elevando-o da média diária atual de 90 gramas "per capita" para, pelo menos, 200 gramas. Com isso, ter-se-á contribuído enormemente para elevar o valor nutricional da alimentação do brasileiro.

Mais Valor Energético

Explicou, ainda, que o valor nutritivo do milho se equivale ao do trigo, do qual difere apenas na propriedade de algumas proteínas. Enquanto o trigo encerra substância aminoácidas que conferem à panificação maior valor tecnológico, o milho não se presta para a mesma técnica de panificação, devido à consistência e pela qualidade das substâncias isotadas, principalmente o glúten de que é pobre. Contudo, essa condução, que não permite a preparação do bolo-muito do pão que estamos habituados a ver, não diminui o valor nutricional do cereal. Pelo contrário, do ponto de vista de alimento, que confere energias vitais ao organismo, o milho supera o trigo, porque contém proteínas de alto valor biológico e é rico em ácidos graxos.

Inúmeras Preparações

Tendo-se em conta o milho é originário das Américas, como a batata inglêsa. Antes de Colombo não era conhecida no resto do mundo. Sòmente nos primeiros anos do século XVI foi cultivado por botânicos em campos experimentais da Europa, ganhando depois a Africa e a Asia. Hoje é o cereal de maior cultura universal depois do arroz. — Êle representa — disse — para a economia dos povos um alto valor nutricional, tanto assim que 90% da produção mundial é consumida diretamente pelo homem e pelos animais, sendo os 10% restantes manufaturados. Mais de 150 dos subprodutos do milho têm grande aceitação comercial, como a glicose, o óleo e muitas outras farinhas tais como a maisena. O óleo de milho, o grande substituto do azeite de oliva, chega a ter indicações dietéticas, superando a alta qualidade dêsse azeite. O fubá presta-se para inúmeras preparações culinárias e muito certos estão seus apreciadores quando o utilizam acompanhando de leite ou seus derivados.

Não Engorda

Afirmou finalmente que o milho não engorda tanto quanto o trigo. E esclareceu:

— O milho, pela sua maior riqueza em valor energético que as gorduras lhe conferem, devia ser um fator de contribuição para a engorda. Entretanto, muito melhor sem causar a engorda patológica. Em hidratos de carbono, que são os maiores responsáveis pela acumulo de adiposidade muscular, os dois cereais se igualam. Diferem apenas um pouco nas proteínas se acentuadamente nas gorduras, estas predominantes no milho. Assim, pode-se-ia recomendar, preferencialmente, o uso do pão de milho, aos obesos.

EDITAL

BANCO DE DESENVOLVIMENTO DO ESTADO DE SANTA CATARINA S. A

ASSEMBLEIA GERAL ORDINA'RIA

São convocados os Senhores Acionistas a se reunirem em assembléia geral ordinária, na sede dêste Banco, à Praça 15 de Novembro, esquina da Rua dos Ilhéus, nesta capital, no dia 28 de março corrente, às 9 (nove) horas, com a seguinte

ORDEM DO DIA

1.o) tomar conhecimento do relatório da Diretoria, referente ao exercício de 1962, bem como, examinar, discutir e deliberar a respeito do parecer do Conselho Fiscal, do balanço e das contas anuais dos administradores;

2.o) proceder à eleição de suplentes de dois (2) diretores.

3.o) proceder à eleição dos membros do Conselho Fiscal e seu suplentes;

4.o) fixar a remuneração da Diretoria, dos membros do Conselho Fiscal e do Conselho de Administração;

5.o) outros assuntos de interêsse da sociedade.

Observa-se aos Senhores Acionistas que ficarão suspensas as transferências de ações nos dez dias que antecederem a assembléia.

Florianópolis 15 de março de 1963

Alcides Abreu, — presidente
J. J. de Cubertino Medeiros — diretor
José Pedro Gil, — diretor
Jacob A. M. Nácul, — diretor
Ildo de São Plácido Brandão, — diretor.

20/3/63

COLUNA CATÓLICA

Amilton Schmidt

SENHOR EU NÃO SOU DIGNO

O amor da meninice retrata a pureza cristalina de uma fonte só, azulada e vivificadora.

Nossos lábios sorriem saudosos da longínqua infância, sentimentos diversos nos invadem, dando-nos a impressão de que sonhamos acordados, quando crianças pulam e cantam em inocentes folguedos.

Nascemos para a beleza das coisas naturais para o brilho da generosidade, para a grandeza do altruísmo para a elevação do sentimento e para a sublimidade do Amor.

Só o Amor faz estar maravilhas na humanidade quer sejamos de elevada categoria social, quer estejamos rotulados por medíocres circunstâncias em nossa breve existência.

O amor produz paciência, livra-nos do egoísmo da inveja e do ódio. Ele é desinteressado e visa o bem geral; não tem fronteiras, não se limita a êste ou aquele ambiente, é sacrifício, que tem por finalidade perdoar, construir e nunca destruir.

Vejamos o poder e a fôrça do amor na vida benéfica de São Vicente de Paulo; na caridade de Santa Izabel da Hungria; na vida evangélico de São Francisco de Assis, e de milhares de criaturas que fizeram de sua existência sementeiras de benefícios ao próximo num despêgo total às ilusões terrenas.

Eles não cultivaram liberdades, não odiaram a quem quer que fôsse: todavia, reclamaram seus roteiros com o brilho das verdades eternas, espalhando e fazendo gerar o Amor.

Os benefícios trazidos à humanidade pelo amor de Luís Pasteur convencem-nos de que se houvesse sem em maior número corações como o seu poucos males afligiriam, ainda, nossas gerações mais próximas.

Pasteur possuía o ideal sublime de servir à humanidade por amor, empregando o máximo da inteligência que Deus lhe dera em descobertas científicas, que livrassem a seus irmãos dos males que os afligiam, cujas causas eram desconhecidas, até então da ciência.

O amor recomendado por Jesus é o único caminho a ser seguido nestes tempos. Ele é a verdade, a justiça e a luz que, semeando o bem, ilustraram roteiros, produzindo desinteressadamente o bem coletivo, eleva o nosso espírito às paragens eternas.

A base primordial da harmonia entre homens e nações está na dependência do Supremo Amor, que liga nossos sentimentos e intenções pelos laços da amizade humana.

Falamos muito, reclamamos muito, confundimos supérfluo com necessário e exigimos tudo, quando nada damos.

O segredo da felicidade está mais em dar do que em receber. Julgamos às vezes, que fomos bons e em paga recebemos maus e afrontas. Examinemo-nos: Se houvessemos distribuído tanto Amor como pensamos, não teríamos feito conta da devida recompensa. Neste caso, quizemos ser bons, mas não o fomos desinteressadamente.

Deus é Amor!... Só êle tudo nos dá; em troca, pede-nos, apenas, amor nosso, mísero amor.

E nós, que dêle tudo recebemos, nos julgamos importantes, dignos de consideração e gratidão...

Olhemo-nos interiormente; examinemo-nos conscienciosamente e reconhecendo nossa insignificância material, digamos, humildemente: "Senhor, eu não sou digno"...

HELENA CAMINHA BORBA

Dra. IARA ODILA NOCETI AMMON

CIRURGIÃO — DENTISTA

Atende gros e crianças
Método psicológico moderno — especializado para crianças — **ALTA ROTAÇÃO**
Aplicação tônica do flúor
Atende das 10 às 12 e das 15 às 18 horas
Rua São Jorge n.o 30

MARCHANDO COM O PROGRESSO DO BRASIL

cavan

entregou o 5000º poste fabricado em

APUCARANA

Novo e auspicioso marco do progresso foi plantado em Apucarana, Norte do Paraná, por POSTES CAVAN S. A. Confirmando seu ideal de concorrer com objetividade para o progresso de nossa terra, POSTES CAVAN S. A. leva para uma região em constante desenvolvimento uma fábrica que contribui com a mais avançada técnica de engenharia de concreto armado. Símbolo do pujante avanço nacional, POSTES CAVAN S. A. orgulha-se de produzir os postes que conduzem com absoluta segurança a energia elétrica, sólida colaboração ao futuro do Brasil.

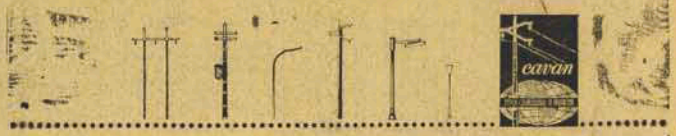

POSTES cavan S. A.

Fábrica em São Paulo, Rio de Janeiro, Belo Horizonte, Recife, Salvador, Joinville. Escritórios de vendas em Curitiba, Rua Desembargador Clotário Portugal, 242

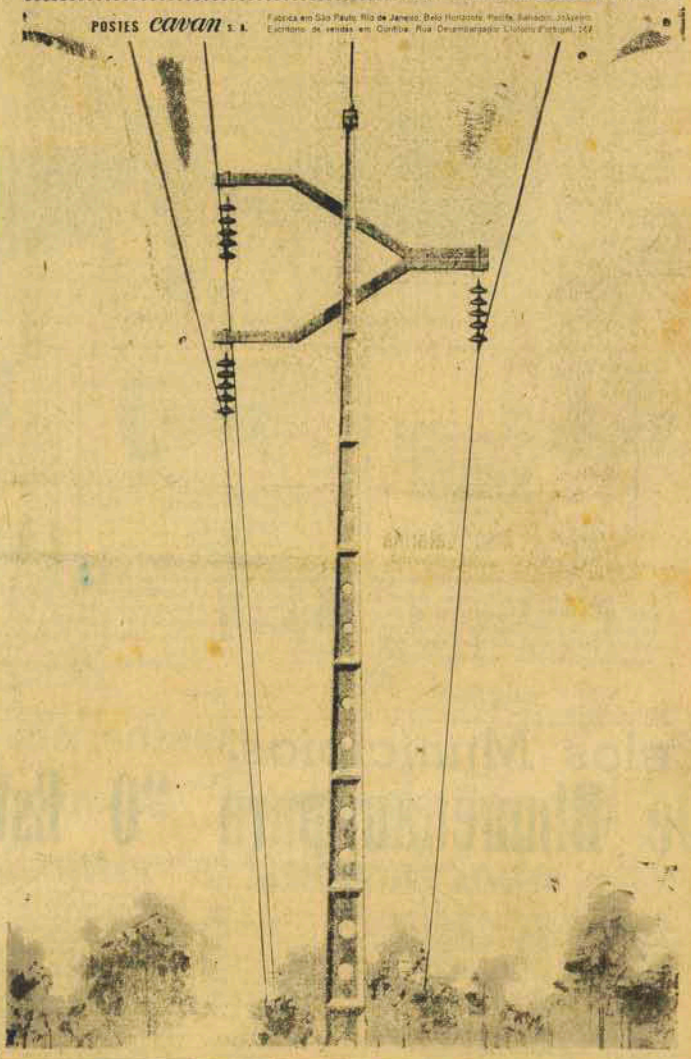

TRIBUNAL DE JUSTIÇA
SESSÃO DO TRIBUNAL PLENO, REALIZADA EM 6 DE MARÇO DE 1963
JULGAMENTOS

HABEAS-CORPUS

nº 3.611 — Curitibanos — Impetrante: e paciente: Graciano Alves de Moura — Relator: DES. BELISARIO SOARES — Concederam a ordem unanimemente.

nº 3.615 — Tubarão — Impetrante: o dr. Adil A. Masili — paciente: José Avelino Sobrinho — Relator: DES. JOÃO BERNARDES — Decidindo o Tribunal, negar a ordem unanimemente.

nº 3.614 — Xanxerê — Impetrante: dr. Roberto Muehlebo — paciente: Darvina Pelegrini — Relator: DES. MARCILIO MEDEIROS — Unanimemente, concederam a ordem.

nº 3.618 — Rio Bonito do Sul — Impetrante: Aleide José Hrechka — paciente: Aleides José Hrechka — Relator: DES. TROMPOWSKY TAULOIS — Unanimemente, negaram a ordem.

MANDADO DE SEGURANÇA:

nº 531 — Araranguá — requerente: Maria dos Santos Rupp — requerido: o Exmo. Sr. Secretário da Educação e Cultura — Relator: DES. VITOR LIMA — Unanimemente, indeferiram o pedido.

Confere com o original.

Dodge 52 "CORONET"

Vende-se Automovel Dodge 52, 4 portas mecânico c/Coluna, um só proprietário, tudo original em ótimo estado de conservação. Preço à vista Cr$ 1.250.000,00. Ver e tratar à Rua Jerônimo Coelho 224, Brusque, S. C.

19/3/63

TAMBEM APARELHOS DE PORCELANAS INCLUIDOS NA PROMOÇÃO "REFORÇO DOS ENXOVAIS DOMESTICO"

A fim de completar as vantagens da grande venda, e não menor oportunidade às donas de casa, A Modelar resolveu incluir aparelhos de porcelana na promoção, altamente simpática, denominada "reforço dos enxovais domésticos".

A Casa Alfredo [illegible] o mínimo esforço, existindo [illegible] a valiosa cooperação de A Modelar para o reforço dos enxovais domésticos.

As condições oferecidas de pagamentos, a disponibilidade de qualquer entrada inicial, o melhor dos melhores [illegible] artigos [illegible] para a venda "reforço dos enxovais domésticos" uma das mais credenciadas e raras das mais oportunas promoções de A Modelar.

Parabens as donas de casa por ensejo pela magnífica oportunidade e parabens a A Modelar pelo valioso aceite da promoção.

Acervo: Biblioteca Pública do Estado de Santa Catarina

Adegas de Produtos Casa Grande S.A.

Relatório da Diretoria

Senhores Acionistas:

Em cumprimento às disposições legais e estatutárias, temos a honra de submeter à apreciação e consequente deliberação de Vv.Ss., o Balanço Geral e a demonstração da conta de Lucros e Perdas, bem como o Parecer do Conselho Fiscal, relativos ao exercício encerrado em 31 de Dezembro de 1.962.

Outrossim, colocamo-nos à inteira disposição dos senhores acionistas, para quaisquer esclarecimentos ou informações que porventura julgarem necessários.

Tangará — SC — 30 de janeiro de 1.963
A DIRETORIA

BALANÇO GERAL EM 31 DE DEZEMBRO DE 1.962

ATIVO

IMOBILIZADO		
Imóveis	3.446.130,60	
Novas Construções	1.730.401,00	
Maquinismos	1.799.286,50	
Equipamentos	3.456.650,20	
Veículos	1.446.000,00	
Móveis e Utensílios	317.244,60	12.195.723,60
DISPONIVEL		
Caixa	157.843,50	
Bancos	2.104.404,40	2.262.247,90
REALIZAVEL		
a curto prazo		
Almoxarifado-Existências	7.347.465,30	
Compradores	16.000.001,00	
Adiantamentos	91.001,00	
Devedores Diversos	1.000,00	25.314.853,80
a longo prazo		
Adic. Imposto Renda	112.900,00	
Ações em Companhias	105.000,00	217.900,00
PENDENTE		
Prêmios Seguros a Vencer	119.496,00	
Impostos e Taxas	111.373,00	230.869,50
Sub-Total:		40.421.600,00
COMPENSAÇÃO		
Ações Caucionadas	200.000,00	
Apólices de Seguros	10.000.000,00	
Bancos c/Cobrança	409.920,00	
Bancos c/Caução	1.108.400,00	
Bancos c/Desconto	2.709.970,00	14.424.290,00
Soma do Ativo:		54.845.890,80

PASSIVO

NAO EXIGIVEL		
Capital		16.000.000,00
Fundos de Reserva Legal	[illegible]	
Aumento Capital	[illegible]	
Provisões p/Depreciações	[illegible]	4.709.353,60
EXIGIVEL		
a curto prazo		
Fornecedores	[illegible]	
Bancos c/Garantidas	[illegible]	
Tit. Descontados	[illegible]	
Contas a Pagar	[illegible]	
Credores Diversos	[illegible]	[illegible]
a longo prazo		
Acionistas		268.000,00
PENDENTE		
Lucros e Perdas		
A Disp. Assembléia		1.842.040,[illegible]
Sub-Total:		40.421.600,00
COMPENSAÇÃO		
Doação da Diretoria	200.000,00	
Seguros Contratat.	10.000.000,00	
Dupls. em Cobrança	409.920,00	
Dupls. em Caução	1.108.400,00	
Dupls. em Desconto	2.709.970,00	14.242.290,00
Soma do Passivo:		54.845.890,80

DEMONSTRAÇÃO DA CONTA DE LUCROS E PERDAS EM 31 DE DEZEMBRO DE 1962

DEBITO

Despesas Administrativas		1.420.324,90
Despesas Financeiras		1.109.613,50
Impostos		1.407.578,20
Distr. do Saldo:		
Fundo Res. Legal	122.803,70	
Fundo Aumento Capital	491.210,70	
A Disp. Assembléia	1.842.040,00	2.456.054,40
Soma:		6.393.571,00

CREDITO

Resultados das Operações Sociais	
Lucro Bruto das Vendas	6.125.90[illegible]
[illegible] Transitórias	65.131,10
Rendas Diversas	102.500,[illegible]
Soma:	6.393.571,00

Tangará, — SC — 31 de dezembro de 1.962

Darcy Francisco Casagrande
Diretor-Presidente

Ivo Marcelino Casarin
Diretor-Vice-Presidente

Nelson Pisani
Diretor

João Martelli
Diretor

Julio Fuganti
Diretor

Nelson Pedrinho Menoncin
Téc. Cont. CRC — SC — 2006

PARECER DO CONSELHO FISCAL

Os abaixo assinados, membros efetivos do Conselho Fiscal da ADEGAS DE PRODUTOS CASA GRANDE S.A., tendo procedido, ao devido exame do Balanço Geral, demonstração da conta de Lucros e Perdas e demais contas, bem como todos os documentos e livros de escrituração da contabilidade, relativos ao exercício encerrado em 31 de Dezembro de 1.962, declaram ter encontrado tudo em perfeita ordem, pelo que são de parecer que as mencionadas peças estão de pleno acordo com a situação da Sociedade, devendo pois serem aprovadas em Assembléia Geral dos senhores acionistas.

Tangará — SC — 19 de Janeiro de 1.963

Hetuy Marin — *Electivo Zanotto* — *Domingos Deilos*

Pelos Municipios:

De Blumenau para "O Estado"

PECUARIO
EXPOSIÇÃO AGRO-
(Blumenau. — (Correspondente)

Está movimentando tôdas as classe produtoras do Vale do Itajaí a próxima realização da 2a Exposição Regional Agro Pecuária de Blumenau, de 10 a 17 de junho vindouro. Esse certame, que é de iniciativa da Sociedade Rural de Blumenau com a promoção do Govêrno do Estado e o concurso da Prefeitura Municipal, pelos preparativos que estão sendo feitos, prometem o mais amplo sucesso. Realmente, tôdas as coisas [illegible] no propósito de dar à exposição tudo quanto [illegible] para atingir as suas finalidades [illegible] que [illegible] seus fins educativos. Todos os promemas que a exposição, cerrando-se [illegible] sendo [illegible] e [illegible] para [illegible] o [illegible] apoio a [illegible] e [illegible] a [illegible] da Exposição, [illegible] correspondentes [illegible] a [illegible] assunto.

FESTA DO ESPIRITO SANTO

Neste ano, a festa já tradicional em Blumenau, no [illegible] será [illegible] brada com requinte [illegible] dos. E' que, na ocasião será, também, inaugurada a [illegible] [illegible] e [illegible] dos [illegible] Vereadores [illegible] dizem [illegible] da República, [illegible] João Gomari. [illegible] Blumenau [illegible] paroquia [illegible] pelas [illegible] tem se dedicado [illegible] em providências para que as [illegible] transcorram dentro a expectativa geral. Em local próprio à rua 15, está se realizando um Bingo, em benefício das [illegible] festas e no qual será sorteado um SIMCA CHAMBORD novinho em folha. [illegible] Vai [illegible] festa para milhões.

SOCIEDADE DOS AMIGOS DE BLUMENAU

Em reunião realizada a 7 do corrente, foi eleita a nova diretoria da Sociedade dos Amigos de Blumenau. Ficou composta dos seguintes senhores: Presidente, Hercilio Deeke; Vice, [illegible]; Secretário Geral, José Ferreira da Silva; Secretário Assistente, Wiegand Siebert; Tesoureiro, Alfredo Kaestner; 2º Tesoureiro, Frederico Kilian. E' de se esperar que, com a nova direção a SAB retome o ritmo de atividade que a caracterizou nos primeiros anos de sua fundação. Conforme já publicamos, foram, no mês passado, reiniciados os trabalhos de construção do prédio da Biblioteca pública municipal, que a SAB administra, em convênio com a Prefeitura Municipal e que se espera seja terminado até fim dêste ano.

VISITA DE DIPLOMATA

Visitou Blumenau na semana passada, o adido cultural e de imprensa a Embaixada da Holanda em nosso País, Dr. Bastian Knoppers. O distinto diplomata [illegible] à Prefeito Municipal, esteve em várias fábricas pontos de atração turística dêste município. Interessado, principalmente, nos aspectos sociais das várias industrias visitadas, S.S. não escondeu a sua admiração pelo que notou nesse particular, no trato que os patrões dão aos seus operários, cercando-se dos cuidados recomendados pelas leis e pelos seus próprios sentimentos de humanidade e de compreensão. Restaurantes, creches, cooperativas, ambulatórios, etc. foram percorridos pelo diplomata, que, à tarde de sexta feira passada, em entrevista concedida à Rádio "Nereu Ramos" externou o seu entusiasmo pelo que viu. Nessa entrevista, o dr. Bastian explicou que a sua viagem a Blumenau não tivera caráter oficial, pois se achava em férias, mas fôra resultado de um desejo, há muito alimentado, de conhecer a cidade sôbre a qual tanto ouvia falar no círculo de seus amigos e conhecidos, no Rio de Janeiro. E aproveita a oportunidade para dar os primeiros passos para a realização, no ano próximo, em Blumenau, de uma exposição dinâmica sôbre o pintor Van Gogh, pioneiro na modernismo das artes plásticas, com reproduções de quadros de grande mestre holandês e dados sôbre a sua vida atormentada.

Curso de Canto e Piano

Professora **MARIA HELENA BATISTA FERRARO**
Diplomada pela Univ. do Rio Grande do Sul
atende — Rua Trajano, 21 — Fpolis.
— DIARIAMENTE —

17/3

A Motolândia S. A. — Indústria e Comércio
Assembléia Geral Ordinária
CONVOCAÇÃO

São convidados os senhores acionistas desta sociedade para a assembléia geral ordinaria a se realisar às 16 (quinze) horas do dia 6 (seis) de abril proximo vindouro, na sede social, à rua Carlos Sperança nº 23, nesta cidade com a seguinte

ORDEM DO DIA

a) Exame, discussão e votação do Balanço Geral e conta de Lucros & Perdas referentes ao exercicio de 1962
b) Fixação dos honorarios da Diretoria para o exercicio de 1963.
c) Eleição dos membros do Conselho Fiscal.
d) Outros assuntos de interesse da sociedade.

AVISO

Acham-se à disposição dos senhores acionistas, na sede social, os documentos de que trata o artº 99 do decreto-lei nº 2.627 de 26-9-1940.

Caçador, 1 de março de 1963.

ANTONIO COMAZZETTO — Diretor
JOÃO AMANCIO COSTA — Diretor

17/3/63

VENDEDORES

CASA ELIANE DISTRIBUIDORA EXCLUSIVA DA OLIVETTI INDUSTRIAL S/A NECESSITA DE ELEMENTOS CAPACITADOS PARA AMPLIAR SEU QUADRO DE VENDEDORES EM TODA SUA LINHA DE PRODUTOS.
ORDENADOS E COMISSÕES.
CURSO INTENSIVO DE VENDAS REMUNERADOS DURANTE O MES DE ABRIL.
INFORMAÇOES RUA TIRADENTES Nº 12.

RADAR na SOCIETDADE

LAZIRO SANTOLOMIA

Convenção Internacional do Lions Clube Em Miami

Destaca como uma homenagem da nossa Coluna, a muito simpática e destinta Senhora Emo Schmidt, viva do Almirante Albano Schmidt, fundador da Fundição Tupy. Dª. Emo, foi cumprimentada pela Sociedade [illegible] na ocasião quando foi comemorado as Bodas de Prata, daquela importante organização industrial.

ASSUMARA'

— o Comando de 5.a Distrito Naval, o Almirante Murilo Vasco de Vale e Silva, assumiu hoje na Escola de Aprendizes Marinheiros de Sta. Catarina passando o cargo o Almirante Juraimir Muller de Campos que no mesmo dia seguira para o Rio de Janeiro onde assumirá elevadas funções na Escola Superior de Guerra.

O INDUSTRIAL

A Germano Kurt Freyesleben participando da comissão organizadora da Delegação Brasileira do Lions Clubes que participará da Convenção Internacional do Lions Clube, em junho próximo em Miami. Na ocasião o governador eleito do Distrito L 10 de Sta Catarina, seu [illegible] mais o mandato.

A FUNDIÇÃO

Tupy, conta com um organizado Departamento de Relações Públicas, que funcionou bem na festa de Jubileu de Prata com os seus membros. Hermes Rauch; Ubaldgaro Dipoldi; Waldemar Martinen. Os alto Representeck e artas, Clarice Ramos e Regina Hinsching.

O DR. ANTONIO

— Muniz de Aragão esteve por aqui no fim de semana. Foi muito cumprimentado pelo nível que transcorreu.

MARIA

— Palmira da Veiga Soares usando o gorrinho branco em a letra F. Faculdade de Filosofia.

VIAJARA'

— para Brasília hoje o [illegible] Raul Schaefer.

O LAR

— do casal Osmar (Vanda) Rigueira hoje está em festa com o clássico aniversário de menina Marcos.

ANA MARIA

— do Valle e Silva e [illegible] está estudando na [illegible] de Catarina [illegible]

[illegible]

[illegible] Kotas Filho está apresentando suas despedidas de todas as pessoas de suas relações. Ele na sexta feira na Querência Palace Hotel foi homenageado com um jantar oferecido pelo governo do Estado. Em nome das autoridades presentes falou o Engenheiro, dr. Celso Ramos Filho Secretário de Viação e Obras Públicas.

NO GALERA

— Club, hoje o Almirante Juvandir Muller de Campos sem homenageado com um almoço pela oficialidade da [illegible] sediada nesta capital.

O DR CELSO

— Ramos Filho Secretário de Viação e Obras Públicas vai apresentar um Projeto de Lei na Assembléia Legislativa para a melhoria dos engenheiros do Estado.

CHEGOU

— na Flecacap o sr. Christovão Bogard Moritz Presidente da Confederação Nacional do Comércio.

MUSICAL BAR

PARA UM BOM PASSA TEMPO COM SUA FAMILIA — REUNIÕES SOCIAIS

DANÇANTES COQUITEIS — FESTAS DE ANIVERSARIOS — CHA DANÇANTES — ETC.
ANDAR TERREO DO ROYAL HOTEL — Tel. 25-8 (Portaria)

CINEMAS - Cartazes do Dia

Cine SÃO JOSÉ
às 10 hs. MATINADA
Zé Trindade — Anilzo Leoni em
BOM MESMO E' CARNAVAL
Censura até 5 anos

às 1 1/2 horas
Mazzaropi — Geny Prado — em
TRISTEZA DO JECA
EastmanColor
Censura até 5 anos

às 3 3/4 — 7 — 9 1/4 hs.
Rock Hudson — Kirk Douglas
Dorothy Malone — Carol Linley
O U'TIMO POR DO SOL
EastmanColor
— Censura: até 14 anos —

Cine RITZ
às 2 — 4 — 7 — 9 horas
Mazzaropi — Geny Prado — em
TRISTEZA DO JECA
EastmanColor
Censura até 5 anos

Cine ROAR
às 2 horas
Noah Berry
Dolores Castello
EM
A ARCA DE NOE'
— Censura: até 14 anos —
Censura até 5 anos

às 7 1/2 horas
Mazzaropi — Geny Prado — em
TRISTEZA DO JECA
EastmanColor
Censura: até 14 anos

—BAIRROS—

Cine GLORIA
às 2 — 4 — 7 — 9 horas
Frank Sinatra — Dean Martin
Peter Lowford — Sammy Davis Jr. — Ruta Lee.
— em —
OS 3 SARGENTOS
PanaVision — Tecnicolor
Censura: até 10 anos

Cine IMPÉRIO
às 2 1/2 — 8 horas
Frank Sinatra — Dean Martin — Peter Lowford Sammy Davis Jr. Ruta Lee — em —
OS TRES SARGENTOS
PanaVision — Tecnicolor
Censura: até 10 anos

CINE RAJA
às 2 e 8 horas
Yujiro Ishihara
Renato Mikuni
— em —
A NAVE DOS HOMENS PERDIDOS
— CinemaScope — EastmanColor —

Acervo: Biblioteca Pública do Estado de Santa Catarina

NA GUANABARA

A imprensa desta antiga [illegible] que [illegible] que [illegible] [illegible] [illegible]

49 ANOS DE LABUTA CONSTANTE EM PROL DE SANTA CATARINA NO SETOR DOS ESPORTES

O ESTADO ESPORTIVO

REDATOR
PEDRO PAULO MACHADO

COLABORADORES ESPECIAIS
MAURY BORGES E GILBERTO NAHAS

COLABORADORES
JORGE CHEREM — GILBERTO PAIVA — RUI LOBO — MILTON F. A'VILA — ORILDO LISBOA — MARIO INACIO COELHO — MANGONA

Boa conferência na tarde de hoje: P. Ramos x Tamandaré

Como os últimos a estrear no Campeonato Regional de Futebol, defrontam-se, esta tarde, os conjuntos do Paula Ramos e Tamandaré.

Trata-se de um co-[illegible] jo remissor, como [illegible] todos aqueles que [illegible] em estréias. Vai [illegible] color da Praia de Fora adentrar a cancha com as responsabilidades de bicampeão da cidade. E' bem verdade que seu poderio diminuiu com a saída de seu maior astro de todos os tempos — Valério —, porém possue o time da "estrêla Solitária valores dos quais muito se espera no Campeonato, inclusive uma boa colocação para o clube, se não o "tri". Seu aversário está bem armado e poderá surpreendê-lo, se souber aproveitar os recursos técnicos de seus astros e as falhas que quase sempre existem no antagonista. O "Daré", pelos preparativos que observamos, está em condições de brilhar na tarde de hoje, levando para o Estreito as alegrias de uma vitória consagradora.

No Paula Ramos deverá reaparecer Bentinho, enquanto que no "vermelhinho" estrearão Orival J. Martins e Betinho, sendo os seguintes as prováveis esquadras para o embate desta tarde no estádio "Adolfo Konder".

PAULA RAMOS: — Carlinhos; J. Batista, Nery, Alexandre e Hamilton; Valtinho e Amir; Mercio, Edson, Bentinho e Jorge (Mário)

TAMANDARE' — Jaimo; J. Martins, Abelardo, Helinho, Adilson e Orival; Sabará e Fida; Rato, Lalão e Betinho.

Referirá o encontro o conhecido árbitro baiano Nelson Varágio.

Como preliminar jogarão as esquadras juvenis dos mesmos pelo certame da categoria e sob a direção de Luiz Gonzaga.

Preços:
Arquibancada — CrS 100,00 e Geral CrS 50.00.

"O ESTADO" x IPIRANGA, HOJE NA VILA OPERA'RIA

No campo do Ipiranga, em Saco dos Limões com início às 14 e 16 horas respectivamente, jogarão as quadras secundárias e principais do clube acima e as [illegible] "O Estado", em match amistoso que vem sendo aguardado com entusiasmo pelo público limonense que há muito deseja ver em ação o pessoal rá de casa.

A Liquidação dos Mediocres

Waldyr Mafra da ACESC

Tudo indica que a FAC está mesmo disposta a insistir na insólita e intolerável atitude de exercer pressão administrativa sôbre o Doze, como maneira de proteger os seus grupos que lhe garantem continuar no gozo do atual regime. Apesar dos desmentidos de seu presidente junto a cúpula desta estamos informados de que ainda há rumores mentirosos vizando atingir o setor esportivo do clube.

Já procuramos demonstrar que de nenhuma maneira pode a FAC invocar direitos líquidos ignorando prerrogativas que o Doze reclama como seus, na exploração da capacidade de seus homens.

E' bem verdade que não existe aquilo que os demais clubes provisòriamente alinhados com o presidente da FAC alegam sistemàticamente, de que pretendemos mandar na entidade. Direito nenhum nos assegura o controle que apregoam. A tentativa de formulação de diretrizes no que teca as capitulo da infiltração de emissas administrações é imaginação superada. Bati ficamos uma forma de autodeterminação, sabendo que convenções debates ou qualquer acordo, jamais solucionarão problemas de divergências, porquanto o que temos a cumprir é o que está previamente determinado nos regulamentos, único veículo de ligação existente entre as partes dirigidas. A eles, o Doze respeitará e exigirá que o respeitem.

Outrora admiravamos a atual presidente da FAC pela crônica de suas [illegible] atitudes na defesa dos interêsses da Federação, que também são os nossos, bem como pela maneira de continuar uma tarefa iniciada pelo seu antecessor. A felicidade da sua administração totalizou-se com o apoio obrigatório dos poderes públicos forçados a uma reconstituição imediata da FAC.

Ody Varela fala à reportagem

O Presidente da FAC, sr. Ody Varella interpelado pela reportagem a respeito de severas críticas que lhe vem sendo formuladas declarou que as mesmas não encontram eco, que a [illegible] condição de Presidente [illegible] uma entidade tão cem que permanece calado já que não irá descer para travar polêmica com o dirigente do Clube Doze que não fala em nome da ACESC nem da imprensa, mas em nome de um clube conforme [illegible] observa em seus escritos.

Salientou que os demais clubes darão na época propícia a resposta adequada aos ataques que não são somente contra sua pessoa.

Disse mais o Presidente da FAC que no fim a verdade prevalecerá e todos verão com quem está a razão.

"Admito críticas — disse Ody Varella — mas justas e honestas, sem ferir [illegible] mes. E' justo que como estam dirigentes que a combatam, muito embora os argumentos apresentados contra sejam de má fé despidos de verdade apresentam de tão sòmente uma voz isolada que não representa o pensamento de um círculo ta mas de um dirigentes do Clube Doze".

ESCOLA DE FUTEBOL

MAURY BORGES

Vai ser fundada, em São Paulo, a primeira Escola de Futebol para jovens de 16 a 20 anos, compreendendo o curso o espaço de seis meses.

Trata-se de uma idéia que merece aplausos, pois certamente desta "escolinha" sairão os futuros defensores do Brasil em jornadas internacionais.

O critério adotado, os seus diretores os instrutores, a fiscalização a ser seguida as arbitragens, tudo foi estudado para que a criação da escola seja realmente uma realidade.

Dentro do critério traçado pelos idealizadores, desconta o fato de que a Escola não receberá alunos, mas sim indicará e convidará o jogador para que venha a treinar sob as ordens de seus diretores.

Ao final de cada curso as revelações serão postas à disposição dos clubes interessados, que, em concorrência é terá, efeitos pelo passe do jogador.

No hipótese do jogador ser negociado, 50% será do atleta e os outros 50% pertencerão à Escola para a cobertura das despesas (alojamento de funcionários, [illegible] documentos de [illegible] etc).

A Escola será totalmente independente e os clubes que colaborarem de qualquer maneira com a instituição terão prioridade para a compra das revelações. Durante o curso haverá jogos noturnos entre os alunos, sob a observação de professôres e técnicos, organizando-se um campeonato interno.

A Escola será regida por um regulamento a ser observado, rigorosamente e sòmente será admitido o alunos que a escola tenha sua ficha cadastral.

Durante a duração do curso o aluno será fiscalizado na sua vida particular por membros da Escola e caso desvirtue sua linha de conduta, será, sumàriamente, eliminado. A instituição terá todos os Departamentos Médico Dentário, Técnico, etc. oferecendo, assim do atleta as melhores condições possíveis para que venha a se tornar um verdadeiro craque, inclusive sendo sabatinado sôbre as leis que regem o futebol para que não venham a se verificar tantos fatos lamentáveis em prejuízo do esportes, causados pela completa ignorância das leis esportivas.

Nas arbitragens dos partidos do campeonato interno funcionarão os alunos da Escola de A'rbitros da F.P.F.

E' pensamento dos fundadores transformar a Escola numa Sociedade Anônima contando com integral apoio do sr. Vicente Ferla.

Ai está um lançamento de raríssimo pois um jovem que não tenha sonho a carreira milionária do futebol tem escola possibilidades de alcançar o sucesso num curto espaço de tempo.

Resta no atleta um pouco de boa vontade e uma vida normal, pois que os efeitos estam concentrados, com a Escola e jogador cientes do dever de cumprir.

No Guanabara, os clubes especialmente o Botafogo através do ex-craque Néca, tomou a si reunir [illegible] jogadores para as equipes principais.

Resta-nos [illegible] com a apresentação completa a criação da Escola de Futebol, na ex-capital da República, também se faz necessária.

Metropol quer o Ponto Perdido Domingo

Sob a alegação de ter o Barroso incluído um jogador em situação irregular o Metropol vem de dirigir-se à FCF, pleiteando o ponto perdido no estado encontre em que houve empate de 1x1.

O TJD, deverá julgar o recurso.

Torneio Rio-São Paulo

Resultados de 4.a e 5.a feiras: Botafogo 1x Vasco 1; Santos 3 x Palmeiras 0; Flamengo 2 x Fluminense 0 e S Paulo 2 x Corintians 1 x Corintians 1.

Para hoje estão marcados os seguintes: No Maracanã:
Fluminense x Palmeiras
No Pacaembú.
São Paulo x Vasco.

Postal vai hoje Exibir-se em Tijucas

Com a finalidade de manter a equipe em atividade com vistas aos próximos jogos pelo certame da cidade a diretoria do Postal Telegráfico programou, para a tarde de hoje, um cotejo intermunicipal amistoso. Os postalistas estarão jogando em Tijucas contra o quadro local de Tiradentes.

A partida da delegação do elenco rubro anil, dar-se-á às primeiras horas da tarde.

CARAMURU entra no seu vigésimo ano de lutas

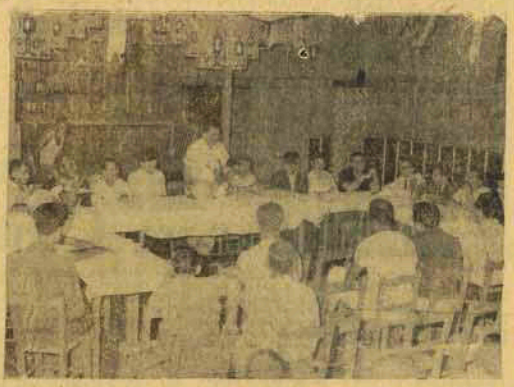

Marcante foi a festa de confraternização promovida pela diretoria do Caramurú Futebol Clube em regozijo pela entrada da simpática agremiação no seu vigésimo ano de atividades em prol do progresso do futebol menor de nossa terra, tendo o populoso bairro da Prainha, onde o clube tem a sua sede social, vivido um dos grandes dias. Constituiu a festa de confraternização de uma partida de futebol e jogos populares, completando-se com um bem preparado piquenique e camaradagem. Da festa são os flagrantes que ilustram esta folha vendo-se ao alto o esforçado presidente de Caramurú sargento Cledesildo Amaral quando discursava de improviso pouco antes de serem servidos os petiscos.

Ao lado o estudante Fernando Fernandes de Aquino representando seu pai, o nosso gerente jornalista Domingos Fernandes de Aquino presidente de honra do clube, quando manuseava o estrato do presidente Cledesildo Amaral.

Falando de cadeira...

Gilberto Nahas

A decisão da CBD mandando para a Bolívia o selecionado mineiro de futebol para representar o Brasil no Sul Americano, não foi bem recebida pelos desportistas brasileiros e muito menos pelos da Bolívia.

Para o Brasil é claro que possue imensa bagagem esportiva, Bicampeão do mundo, detentor de vários troféus Sul-Americanos, com o nome em manchete ano após ano, pelos belos conquistas em outros desportos como volei, basquete, water-polo box tênis, a decisão da CBD é temerária e, acima de tudo, coloca numa situação meio duvidosa o futebol nacional.

Para a Bolívia, muito mais prejudicado já que é a patrocinadora do certame, as rendas por certo não alcançarão o desejado, já que os mundialmente famosos atletas da seleção canarinha estão ausentes.

Pelé Nilton Santos, Garrincha, Zózimo Zito Gilmar Djalma Santos são nomes conhecidos em todo o mundo

O mesmo não se pode dizer de Macinho, Flávio Marcial Procópio Osvaldo, atletas de Minas Gerais que, embora possuam excelente futebol, não podem ainda ser comparados aos Bicampeões Mundiais.

Embora tenhamos lá bons jogadores com um técnico campeão do mundo que é Aimoré Moreira, a verdade é que estamos arriscando muito, num campeonato de grande expressão, em que os concorrentes tudo fazem para conquistar o título

Vencemos ao Peru por 1 x 0 e a Colombia por 5 x 1, com futebol bom, aquem de nossas possibilidades Resta ao Brasil enfrentar justamente os mais fortes, como Argentina e Paraguai.

Em experiências anteriores, adotando-se êste critério o Brasil não foi lá muito feliz, conquanto não tenha decencionado.

Inexplicàvelmente, em outros esportes, a CBD manda fazer eliminatórias, procura o que há de melhor no país para bem nos representar nas disputas no Estrangeiro.

E o caso do remo. Santa Catarina estará presente nos jogos Pan Americanos porque fêz eliminatórios. E' o atlo, campeão brasileiro e o melhor conjunto nacional.

Simplesmente porque Minas Gerais foi a selecionado campeão brasileiro por vários fatôres perfeitamente explicáveis, é absurdo a medida tomada, prevendo-se, é lógico, que nos bastidores, tenham havido várias conferências com alguns mineiros no meio.

Desse ordem a CBD para que o Santos Botafogo, Vasco Palmeiras e outros clubes apresentassem os atletas para a formação do selecionado, êstes cumpririam o ordem e a convocação, deixando de lado outras competições e excursões de menor interêsse para o Brasil.

Tivessem os cariocas e os paulistas colocado em campo a fôrça máxima no certame brasileiro, Minas Gerais, que sonhava com o título ha longos anos, não o teria alcançado, muito embora haja justiça no conquisto, pois foi a melhor equipe.

E' estranhável contudo, a decisão da CBD. E outra Deus tenhamos lá bom desempenho pelo menos conquistando resultados satisfatórios pois no regresso os malhados serão os de sempre: o técnico e os atletas, não havendo culpa aos mandantes do futebol nacional, como sempre acontece.

Pelo prestígio que goza no mundo o futebol brasileiro, aliás, com inteira justiça a medida adotada pelos dirigentes da nossa futebol não foi certa, já que tenhamos obrigação de mandar à Bolívia o selecionado Brasileiro de futebol com sua fôrça máxima.

Acreditamos naquele selecionado, mas teríamos certeza na conquista do título se lá estivesse o seleção bi-campeã do mundo.

Acervo: Biblioteca Pública do Estado de Santa Catarina

Plano de Trabalho Para 1963

O Plano de Trabalho [illegible] Governo do Estado [illegible] diretrizes, já foi [illegible] ao Plano de Trabalho [illegible] ano de 1963. Situa-se na cidade de Mafra uma das mais importantes obras do Plano de Eletrificação. Trata-se de moderna Grupo Escolar Padrão, com 6 amplas salas de aulas, cuja administração das obras está a cargo da Residência da Diretoria de [illegible] cão extra-a Cr$ 8.452.982,80 tendo parte do orçamento destinado a esse fim, pelo Governo Estadual.

Em Timbó, trabalha-se na reconstrução e ampliação da rodovia ligando [illegible] e Timbó, também administração da DOP, elevando-se o custo a 900 mil cruzeiros.

PLAMEG inicia Obras

Dr. Aloisio Monquilhoff

CLINICA DENTARIA
Tratamento das afecções da boca com adultos e crianças pelos métodos clínico e cirurgico. Confecção de proteses parcial e total.

Atende de 2ª a 6ª feira das 8 às 12 horas e das 15 às 19 horas aos sabados pela manhã.

Exclusivamente com hora marcada.

Consultório: Edificio Julieta — sala 104 — rua Jeronimo Coelho.

Dr. SANDRO MASCARENHAS

CIRURGIÃO DENTISTA
Ex-Interno do Hospital Naval em Cirurgia e Clínica de boca. Modernissimo consultório futurama — Cadeira eurórica — Alta rotação.
Rua [illegible] Silva Paes, n. 13 Telefone: 3552
CHACARA DO ESPANHA

A rodada de hoje pelo Estadual

Pelo Estadual de Futebol para hoje estão programados os seguintes encontros da semalima rodada do turno:

Em Brusque
C. Renaux x Metropol
Em Criciuma
Atletico x Civisa
Em Joinville
América x Barroso
Em Tubarão
H. Luz x Guarani.
Em Itajai
M. Dias x Flamengo

TRATOR

FENDT

NACIONAL

ESPECIALMENTE PROJETADO PARA AS CONDIÇÕES BRASILEIRAS!

- motor diesel nacional de 32 HP
- 6 marchas a frente e 2 a ré
- polia e tomada de força
- sistema hidráulico universal, 3 pontos
- assistência técnica total
- permanente estoque de peças

FINANCIADO PELO BANCO DO BRASIL

DISTRIBUIDORES
TORRES S.A.
AV. JULIO DE CASTILHOS, 220 - PORTO ALEGRE
FILIAIS EM PELOTAS E ALEGRETE

Acontece Sim

Por Walter Lange

Nº 263

Costume esquisito: No Sul as mulheres é hábito antigo o noivo ser barbeado pelo seu melhor amigo, na manhã do casamento: a barba é arrelia em um guardanapo e remete da noiva como sinal de submissão do homem!

"Mãe, a professora hoje fez uma pergunta que só eu sabe responder". "Muito bem, meu filho, o que é que a professora perguntou?" "Quem havia quebrado as janelas da escola."

Em Jassy, na Rumania, um velho de 80 anos foi preso porque foi apanhado em flagrante quando metia as mãos no bolso de uma senhora para roubar. Perante o juiz fez a seguinte declaração e confissão: "Desde os meus 18 anos de idade eu ganho a minha vida roubando. Nunca tive outra profissão. E' de lamentar que, quando festejo o meu 80 jubileu como gatuno de carteira, tenha sido apanhado. E' que os meus dedos já perderam a habilidade que tinha." O juiz [illegible] o mandou recolher o velho a penitenciaria.

Mary Smith de Toledo é uma velhinha de 101 anos de idade. Apresentou-se ao [illegible] procurando um emprego como costureira, provando ter trabalhado durante 70 anos numa mesma familia, da qual morreu agora o último descendente. Não foi possível um emprego nem em outra familia, mas conseguiram internar a boa velha em um asilo onde ela continua ajudando na costura.

"Papai, diz o Chiquinho, nosso professor é um mentiroso." "O quê, meu filho, o que é que êle disse?" "Bem, êle afirma que toda quinta criança que vem ao mundo é um chinês! Neste caso nós já devíamos ter dois chinezinhos em casa, sabemos é só!"

Na Delegacia de polícia se encontra um casal já de meia-idade, acusados de ter dado um "show" em casa, quando, com [illegible] e sabendo de tudo a vizinhança e do caso a patrulha, que acabou prendendo os dois. O delegado pede ao marido que explique como é que o trigo e este respondeu: "Pois não, dr. Comecou assim: a minha mulher estava um pouco nervosa, lavando a louça e o [illegible] atirou com um prato na cabeça. Bem, eu levanta uma cadeira e atirei-a na [illegible]. Então, ela ficou [illegible] cadeira. Aí eu também [illegible] e pegou [illegible] de que estava na chão [illegible] aproveitou para me [illegible] minha [illegible] Bem, dr., os ditam que nos dificamos [illegible]."

Entre dois amigos: "Ti've festa ontem perto o minha casa: um [illegible] bem concorrido." "Ainda os [illegible] devem estar em viagem de núpcias." "Não. Ela foi para o hospital e ele para o cemitério!" "Minha mãe! Que tragédia! Brega!" "Nada mais que ela é enfermeira e ele [illegible] cemitério!"

Conforme estatística oficial o ano de 1962 foi o "ano recorde" de nascimento de gemeos na América. Os biologos renomados explicação encontram para isto. O que parece é que ninguem se atreve a nascer sozinho a este mundo!

Emily Nelson reside em uma pequena cidade [illegible] Minnesota. Muito [illegible] porque [illegible] nunca movimenta por lá, pode-se passar muito tempo [illegible] 107 anos!

Daisy Flahwink, de Newcastle, sofreu um acidente automóvel, tendo perdido [illegible] Ela não quer ela vinha dirigindo o seu carro e [illegible] para essa [illegible] agora [illegible] que [illegible] necessitava. Dizem os medicos que ela [illegible] terá uma chance de sobrevivver de um por mil.

O Xerife de Silver City, [illegible] Arizona, mandou expedir o seguinte mandado de prisão: "Quem encontrar o estuprador de Stan Hatteem, que morreu alugado no Rio Salinas, há poucos dias, receberá uma grande recompensa. Impressões: Medo [illegible] Características especiais: Um [illegible] gago."

Diz-se que o General de Gaulle, antes de assinar o recente acordo com Adenauer, teve o seguinte declaração: O Reno sempre foi uma rocha de atravessar que o Canal da Mancha!

Justificando o slogan

NINGUÉM DÁ MAIS QUE A COLUMBUS,

em fevereiro,

pelas suas séries exclusivas

a COLUMBUS distribuiu 3 CARROS

(ou casas) de Cr$ 1.000.000,00 cada um.

A COLUMBUS, premiando os compradores da SUPERCESTA-63, realizou no dia 20 de fevereiro último, pela Loteria Federal, o seu Segundo Grande Sorteio Extra do plano de 1963. Nesse dia, 3 compradores da SUPERCESTA foram contemplados com CARROS (ou casas) de Cr$ 1.000.000,00 cada um.

O sorteio, realizado conforme carta patente n.º 109, determinou os seguintes premiados:

Para SÃO PAULO, Capital,

um CARRO (ou casa) no valor de Cr$ 1.000.000,00 para Maria Justina de Jesus, portadora do carnê n.º 38.403, da SERIE EXCLUSIVA PAULISTANA, residente na rua Lourdes Rabelo n.º 364, em Vila Galvão, Guarulhos.

Para JUIZ DE FORA, Minas Gerais,

um CARRO (ou casa) no valor de Cr$ 1.000.000,00 para João de Souza, portador do carnê n.º 38.403, da SERIE EXCLUSIVA MINEIRA, residente na rua Santos Dumont, 341.

Para PASSO FUNDO, Rio Grande do Sul,

um CARRO (ou casa) no valor de Cr$ 1.000.000,00 para Ari Machado de Oliveira, portador do carnê n.º 38.403, da SERIE EXCLUSIVA GAUCHA, residente na rua 15 de Novembro n.º 1331.

A escolha do prêmio fica a critério do contemplado, podendo o mesmo optar por um CARRO ou uma CASA, sempre no valor de Cr$ 1.000.000,00.

IMPORTANTE!

A COLUMBUS é a única organização no comércio de cestas de Natal que dá ao público em geral a relação integral de todos os seus sorteios, trazendo constar com absoluta clareza o valor do prêmio distribuido, o número do carnê premiado, os nomes e os endereços completos dos prestamistas contemplados, não deixando dúvidas quanto à legitimidade do prêmio sorteado.

COLUMBUS sorteia — **COLUMBUS entrega** — **COLUMBUS comprova**

O PRÓXIMO SUPERSORTEIO MENSAL SERÁ REALIZADO NO DIA 15 DE MARÇO, PELA LOTERIA DO ESTADO DE MINAS GERAIS.
mantenha em dia o seu carnê para ter o direito de participar do Maior Sorteio do Mundo!

SUPER CESTAS COLUMBUS
A MAIOR ORGANIZAÇÃO DA AMÉRICA LATINA
EM CESTAS DE NATAL — 115 LOJAS E 14 FILIAIS EM TODO O PAÍS
SÃO PAULO — Rua Silveira Martins, 33/77 (e mais 10 lojas nos bairros)
FLORIANÓPOLIS — Rua Jerônimo Coelho, 16

SERRARIA GUARANI S. A.
Balanço Geral Encerrado Em 31-12-1962
CAÇADOR S. C.

SERRARIA GUARANI S/A
RELATORIO DA DIRETORIA
Senhores Acionistas

De conformidade com os dispositivos legais e estatutários, vimos apresentar-lhes o "BALANCO GERAL" encerrado em 31 de dezembro de 1962, referente as atividades desenvolvidas no exercicio ora findo.

O Digno "CONSELHO FISCAL" já analizou devidamente o "BALANCO GERAL" e a conta de "LUCROS E PERDAS", merecendo êsses documentos a sua aprovação, conforme parecer anexo.

Para qualquer outros esclarecimentos, ponhamo-nos à disposição dos senhores acionistas.

Caçador, (SC), 31 de dezembro de 1.962
Antônio Comazzetto — Diretor-Presidente
João Amâncio Costa — Diretor

SERRARIA GUARANI S/A
BALANÇO GERAL DE 31 DE DEZEMBRO DE 1.962

A T I V O

ATIVO DISPONIVEL	
CAIXA e BANCOS	Cr$ 203.601,20
ATIVO REALIZAVEL	
CONTAS CORRENTES, TITULOS A RECEBER e ESTOQUES	Cr$ 28.246.174,30
ATIVO IMOBILIZADO	
IMOBILIZAÇOES TECNICAS: Edificações, Ferramentas, Imoveis, Maquinário, Móveis e Utensilios, Veiculos Correios Semiventes, Fabrica de Pasta Mecânica, Maquinário Reavaliado, Bens Reavaliados Lei 3470 de 26-11-1958	Cr$ 31.839.355,00
IMOBILIZAÇOES PARA ESTOQUE: Pinheiros e Madeiras de Lei	Cr$ 9.809.693,40
IMOBILIZAÇOES FINANCEIRAS: Adicional Emprestimo Lei 1474/51, Titulos de Capitalização, Cauções e Depositos, Deposito em Litigio, Willys Overland do Brasil S/A, Cr. Bom Sucesso de Eletricidade e Empréstimo Publico de Emergência Lei 4.069 de 11-6-1962	Cr$ 1.731.172,90
ATIVO COMPENSADO	
Devedores por Endossos a Cobrar, e Ações Caucionadas	Cr$ 5.722.094,00
TOTAL ATIVO	Cr$ 77.157.082,10

P A S S I V O

PASSIVO EXIGIVEL	
Contas Correntes, Titulos Descontados, Obrigações a Pagar, Impostos s/Vendas e Consignações a Recolher, Gratificações a Diretoria, e Saldo a Disposição da Assembleia	Cr$ 38.414.670,00
PASSIVO NÃO EXIGIVEL	
PATRIMONIO LIQUIDO: Capital em Ações, Fundo de Reserva Legal, e Lucros Retidos	Cr$ 22.923.541,60
RETIFICAÇOES DO ATIVO: Provisões p/Dev. Duvidosos, e Fundos p/Depreciações	Cr$ 10.896.584,80
PASSIVO COMPENSADO	
Valores em Caltenças = Cauções da Diretoria	Cr$ 5.722.094,00
TOTAL DO PASSIVO	Cr$ 77.157.082,10

DEMONSTRAÇÃO DA CONTA "LUCROS & PERDAS"

C R E D I T O

De Mercadorias, Veiculos, Vendas, Receitas Financeiras, Rendas p/c Serviços, Rendas de Participações, Fundos p/Depreciações (Reversão), Provisões p/Dev. Duvidosos (Reversão) e Estornos	Cr$ 96.257.910,90

D E B I T O

A Entrada Desp. de Produção, Desp. Serraria, Beneficiamento, Desp. Parte Mecânica, Desp. Depósito Madeiras, Desp. Transporte Rodoviário, Fob. Caixas, Desp. Vendas, Desp. Administrativas, Desp. Financeiras, Fundos p/Depreciações, Fundo Reserva Legal, Provisões p/Dev. Duvidosos, Gratificações a Diretoria e Saldo a Disp. Assembleia	Cr$ 96.257.910,90

Caçador, (SC), 31 de dezembro de 1.962

ANTONIO COMAZZETTO — DIRETOR
JOAO AMANCIO COSTA — DIRETOR
ALFIERI BALBINOTTI — Técnico em Contabilidade — Reg. CRC. S.C. Nº 1987

PARECER DO CONSELHO FISCAL

Os abaixo assinados, membros do "CONSELHO FISCAL" da firma "SERRARIA GUARANI S/A", no desempenho de suas funções legais e estatutárias, examinaram o "BALANCO GERAL" a conta "LUCROS E PERDAS" e demais documentos inerentes ao exercicio de 1962, achando tudo em perfeita ordem, pelo que recomendam aos senhores acionistas, a sua aprovação.

Caçador, (S.C.) 31 de dezembro de 1.962
Milton Buba
IVONE GIACOMAZZI
ELIAS SELEME NETTO

Contador Geral do Estado e Secretário

O Secretário de Educação e Cultura, Prof. Elpidio Barbosa, manteve, em seu gabinete longa palestra com o Contador Geral do Estado Dr. Luiz Henrique Batista, juntamente com os demais funcionários daquele importante orgão da administração estadual.

Através dêste contacto o titular da Pasta da Educação ficou a par da situação financeira daquela Secretaria e do andamento das verbas com relação a mesma.

A palestra em questão que durou cerca de três horas, deixou ótima impressão aos participantes da Contadoria que através de seu Contador demonstraram disposição de colaborar com o atual titular da Educação para o bom êxito de sua gestão.

"CONVAIR" para o RIO

COM LIGEIRA ESCALA EM CURITIBA

PARTIDAS DE FLORIANÓPOLIS EM DIAS ÚTEIS ÀS 9 horas!

Tac-Cruzeiro do Sul

A Liquidação dos...

que lhe é hoje atribuído pelos seus interessiros admiradores. Isso lhe deu vigor muito embora todos saibam que a sorte decidiu permanentemente a sua sorte.

Por tudo que lhe atribuem e diante dos últimos acontecimentos, parece que o cupim de êxito imaginário ainda corroe o bem estar a grande chefe que vive a invencivel glória do passado inexistente. Os acontecimentos recentes demonstram que o atual presidente da FAC está atacado de "bonapartismo" agudo. Sua atitude com relação ao Deze no caso dos seus diversos desportivos, e, a guerra que como último recurso livou na justiça civil não deixam dúvidas sôbre seus prúridos cesáreos.

Não pedendo saciar o seu apetite de grandeza, a custa dos seus inimigos, o presidente da FAC irá capitalizar nas costas dos seus amigos aquilo que precisa para manter-se. E' um Napoleão que nunca lutou e sente sede disso!

Sabe que as mentiras propagadas são matéria para pôs as suas possibilidades sustentam as inverdades que lhe arrebatam o próprio seio. Portanto, que se cuidem os seus amigos de hoje porque contra nós, a sua batalha embora tenha que atuar as suas desoferdas investidas e amaveis.

Em suma o que precisamos esclarecer é que na luta o Doze não pretende vencer a sua situação de velho colaborador da FAC em cujos alicerces resumam a sua grande parcela das numerosas lutas em defesa do esporte e do direito sagrado da sua soberania administrativa. Não pensem [illegible] bes neutralizados pela FAC que perdemos [illegible] reiras. Não haverá prioridade para insatisfação de meia dúzia de dirigentes que tiveram as águas esperando a virada de barco que as grandes tempestades não conseguiram.

Não se iludam portanto, porque a "dor" do presidente da FAC não já a diagnosticamos, porem, não lhe daremos nenhuma colher de chá... Fica [illegible]

Crônica Moderna

CESAR LUIZ PASOLD

Tribunal Estudantil

O preço do Restaurante Universitário.

Façamos da nossa Crônica Moderna uma tribuna estudantil com o fim de se clarecer a opinião, a [illegible] existe sobre o Restaurante Universitário (RU).

E' necessário que [illegible] ja feito, para impedir certos desvirtuamentos, que alguns pretendem conscientes ou inconscientemente dar ao problema.

O RU, verdadeiramente de utilidade estudantil, fornece almoço e janta para jovens e velhos que estudam. São cobrados préços irrisórios, tais como Cr$30,00 para os de nível universitário e Cr$80,00 para os secundários.

Claramente pode-se concluir que o deficit, apesar da verba-auxilio da Reitoria da USC vetos pela casa de 1.milhão de cruzeiros, mensalmente.

Nisto reside a causa dos constantes reunies dos universitários que procuram achar uma solução para o caso, a qual não prejudique nenhuma das duas classes. Efetivamente, muitos estudantes secundários pobres desfrutam desta oportunidade de comer sem pagar muito. E êles devem, por organização de nossas consciências cristãs continuar a desfrutar dêste privilégio.

Também os universitários devem e têm plena direito de fazer uso do SEU restaurante.

Os leitores notam que não se pode cortar a comida para uma das classes estudantis, porque desens ficaria sem alimentação.

Por isto a solução procurada, está na mão da Autoridade Estadual, que está, na medida de possível colaborar com o RU, evitando assim, que em Florianopolis tenhamos que passar a vergonha de uma GREVE DE FOME conforme já anunciou a UFE através de [illegible].

Isto precisa ser evitado. E será, se assim desejarem as autoridades interessadas.

SABOROSO? SO CAFE ZITO

Acervo: Biblioteca Pública do Estado de Santa Catarina

O Jubileu de Prata da Fundição Tupy S. A.

A Solenidade de Inauguração da Nova Fundição

Presentes o Governador Carlos Lacerda — Dr. Doin Vieira representando o Governador do Estado. No Harmonia Lira Banquete Jubilar — Altas Autoridades e Nomes de Projeção do Mundo Econômico do País Assistiram as Festividades

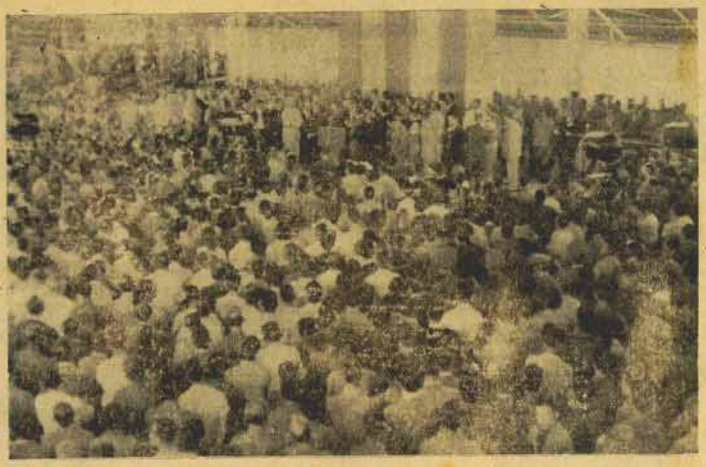

O flagrante nos mostra o grande número de pessoas que assistiram a Cerimônia de inauguração da nova Fundição Tupy. Nota-se o palanque armado no interior da Fabrica, quando discursava o Diretor, Dr. Dieter Schmidt.

O "Capitão" da Industria, Dr. Dieter Schmidt, recebendo o Governador Carlos Lacerda, no Aeroporto de Joinville.

A 8 DE MARÇO DE 1931 ALBANO SCHMIDT, fundou a Fundição Tupy e dedicou-se à fabricação de conexões de ferro maleável para instalações sanitárias de água, óleo, gás e vapor com 60 operários. Iniciativa pioneira de tôda a America Latina.

HOJE, desempenha um grande papel na vida econômica de Joinville, de Estado e do País demonstrando um excepcional exercício de capacidade e de trabalho, entre as mais importantes industrias do mundo.

HOMENS, decididos e experimentados no campo da metalurgica se aventuraram a dominar o ferro, metal que constitue a base da civilização moderna. Esses homens tendo à sua frente um dinâmico líder — o DR. DIETER SCHMIDT, alcançaram o objetivo idealizado e ergueram um parque industrial cujos produtos não somente atendem às necessidades na construção de modesta casa residencial ou de altiva "arranha céu", mas também às da industria petrolifera, as da automobilística, eletrônica ou ferroviária.

ATUALMENTE a Fundição Tupy, conta com os prestimos de milhares de dedicados colaboradores e fornecedores. Suas valiosas atenções se estendem em todo o Brasil, como de numerosos países da Europa e das Américas.

VEIO o dia 9 de março de 1963 data comemorativa do JUBILEU DE PRATA da Fundição Tupy — Industria que honra Santa Catarina, que possue uma excelente equipe de Diretores: Dr. H. Dieter Schmidt, Diretor-Presidente; Dr. Nilson Wilson Bender Diretor-Gerente; Eng. Raul Schmidt, e Sr. Hermann Mota Diretores Técnicos; Sr. Gert Schmidt, Amandus Jimmer e Gerabo Kiskwagen Diretores Adjuntos. Os Srs. Dr. Wolfgang Voigt e Eng. Helmuth Spengler, também pertencem à equipe de Diretores.

[illegible] festividades foi comemorado [illegible] Manchester Catarinense homenagem [illegible] do grande [illegible]

De [illegible] cuja Cidade foi [illegible] um [illegible] as autoridades [illegible] Joinville [illegible] um grande movimento de pessoas aguardando a chegada do governador Carlos Lacerda, que pisou na sede [illegible] às 10,30 sendo recepcionado pelas autoridades catarinenses que lá compareceram. De Aeroporto à Fundição Tupy notamos um acompanhamento de mais de cem automoveis.

Antes da cerimônia de inauguração da nova Fundição Tupy, percorremos tôdas as instalações daquela famosa industria e que nos deu oportunidade de ver de perto o ritmo de trabalho dos valorosos operários, mostrando arte e grande capacidade profissional impressionando muito a todos os visitantes, que não há repare para descrever tudo o que se chama Fundição Tupy. Alunos e alunas da Escola Tupy, formados homenagearam os visitantes tremulando a Bandeira Nacional e a Flâmula FT.

Veio o momento principal da data, a Inauguração da nova Fundição Tupy, e que aconteceu às 11 hs. com cerimônia religiosa oficiada pelo bispo Dom Gregorio Warmeling. Logo após o Diretor, Dr. Dieter Schmidt convidou o governador Carlos Lacerda, para por em movimento os presentes motores e geradores, e em seguida visitamos as instalações daquela moderna empresa.

Num palanque bem armado, a cerimonia continuou com o brilhante discurso de Dr. Dieter Schmidt, a seguir usou da palavra o operário João Lucato Corrêa, falando em nome dos seus colegas elogiando a diretoria daquela empresa, entregando aos seus Diretores uma cesta de flôres e uma estatueta, como homenagem aos três mil operários que trabalham na Fundição Tupy. O último orador foi o governador Carlos Lacerda, que fez um grande discurso enaltecendo aquela exemplar organização industrial. Brevemente observou a [illegible] das [illegible] Senhora EMA WETZEL SCHMIDT, viúva do fundador ALBANO SCHMIDT que acompanhou de perto a Cerimônia Comemorativa do Jubileu de Prata da industria que ela ajudou a fundar e participou de seu sacrifício junto com seu saudoso marido, o pioneiro Albano Schmidt.

Prosseguindo no programa das festividades, as autoridades foram recepcionadas com um banquete de mais de quatrocentos e cincoenta talheres, constituindo-se em grande sucesso aquela reunião social na Sociedade Harmonia Lira. O banquete foi presidido pelo governador Carlos Lacerda, o primeiro a ocupar a mesa que estava bem decorada com maravilhosas orquideas planta original daquela Cidade. Notava-se o grande número de fotografos, cinegrafistas, radialistas e jornalistas em atividades, desde o primeiro minuto da cerimonia para uma cobertura completa do acontecimento que sem dúvida foi de destaque nacional. Na ocasião o mestre "cerimônia" dr. Carminatti Junior, anunciou a data magnífica do Diretor Superintendente — Dr. Dieter Schmidt, vendo homenageado por todos os parentes com uma salva de palmas.

Discursou saudando os presentes o Dr. Nilson Bender, Diretor Gerente, seguindo com a palavra o Dr. Dieter Schmidt, que homenageou os Governadores de Santa Catarina e Guanabara, oferecendo-lhes uma bonita Medalha de Prata gravada: Joinville 9 de Março de 1963 — Homenagem ao Ilustre Governador Celso Ramos — Fundição Tupy S. A. — 1938/63, que foi entregue ao Dr. Eugênio Doin Vieira, representante do Governador do Estado. Ao Governador da Guanabara, Destemor Palladino, ao Insigne Governador Carlos Lacerda — Joinville 9 de Março de 1963 — Fundição Tupy S. A. — 1938—1963.

Usaram da palavra o Prefeito de Joinville, Sr. Helmuth Fallgatter e o Dr. Guilherme Renaux, Presidente da Federação das Industrias de Santa Catarina, que representou a Federações das Industrias do Rio Grande do Sul, do Paraná e de São Paulo, na sua magnifica oração prestou duas homenagens uma ao Aniversário da Cidade de Joinville, que completava 112 anos de sua Fundação e a outra ao Jubileu de Prata da Fundição Tupy, em seguida em nome do governador Celso Ramos, falou o seu representante, o Secretário da Fazenda, Dr. Eugênio Doin Vieira e êle foi felicíssimo, num brilhante discurso de improviso prestando uma justíssima homenagem à viúva Albano (Ema) Schmidt genitora do dr. Dieter Schmidt; ressaltou também a obra benemérita que a Fundição Tupy, vem realizando para o progresso econômico e social de Santa Catarina e do Brasil. O referido orador foi muito aplaudido.

Com "chave de ouro", o último orador foi o ilustre governador Carlos Lacerda, que proferiu um belíssimo discurso de improviso, evocando páginas históricas da colonização de Joinville e do Vale do Itajaí, referindo-se como exemplo o Dr. Hermann Blumenau, que plantou as sementes do progresso daquela região. O Chefe do Executivo da Guanabara, foi muito cumprimentado pelas suas palavras, recebendo aplausos dos presentes.

Não podemos deixar de destacar os dois brilhantes e importantes discursos dos anfitriões, Dr. Dieter Schmidt e Dr. Nilson Bender, que emocionaram e receberam calorosos aplausos dos ilustres visitantes.

Foi oferecido aos convidados bonitos chaveiros banhados a ouro, gravados: "25 Anos Transformando a

Os Dr. Dieter Schmidt, Diretor-Superintendente da Tupy, no momento em que fazia a entrega da Medalha de Prata com dedicatória ao Governador Celso Ramos.

Reportagem de LA'ZARO BARTOLOMEU

Ferro Brasileiro Em Riqueza Para o Brasil — F.T."

Seria impossível anotar os presentes naquele elegante banquete jubilar, no Harmonia Lira, mesmo assim podemos destacar: Governador Carlos Lacerda; Dr. Eugênio Doin Vieira, Secretário da Fazenda e Representante do governador Celso Ramos; Desembargador Arno Hoeschl, Presidente do Tribunal de Justiça; o Deputado Divadário Nobrega, representante do Presidente da Assembléia Legislativa; Desembargador Ivo Guilhon Prates de Melo, Presidente do Tribunal Eleitoral; Ministro Nelson Hélio Steiernau, Presidente do Tribunal de Contas; Deputado Federal Roberto Lenz; Comandante Antônio A'ra de Malafaia representante do Comandante do 5.º D.N.; Desembargador Eugênio Trompowsky Taulois; Coronel Djalma da Silva Crave; Comandante da Guarnição Militar de Florianópolis; Desembargador Norberto de Miranda Ramos; Bispo Dom Gregorio Warmeling; Sr. Brun Nolte, agente da Tupy na Alemanha; Coronel José C. de Oliveira, Comandante do 13.º B.C.; Comandante Emilio Secci Camilier Comte. da E.AA'MM de S.C.; Deputado Federal Lauro Carneiro de Loyola; Deputado Pedro Colin; Dr. Guilherme Renaux, Presidente da F.I.S.C.; Deputados Estaduais da Guanabara: Joaquim Afonso Leite de Castro Célio Borja e Mauro Magalhães; jornalista Roberto Faria, de serviço na imprensa do Palácio do Guanabara e do jornal "O Globo"; Deputado J. Gonçalves; Dr. Hugo Renaux, representante da Industria Textil Renaux; Dr. Julio Zadrosny, representante da Artex de Blumenau; Rodrigo Azambuja; Eduardo Garcia Rossi, industrial de São Paulo; Comandante Harry Paranhos Pedemeiras; Comandante Paulo Antonino Capitão dos Portos de Santa Catarina; jornalista Silveira Lenzi e Jaime Mendes; Ministro Olavo Hering; Dr. Abelardo Rupp; Dr. Euclides Cintra; Edson Jardim, major Edmundo Bastos, da Casa Militar do Governador que acompanhou o governador Carlos Lacerda; Sr. Hans Peter Stein, Presidente da Associação Comercial e Industrial de Joinville, que também fez uso da palavra; Sr. Acteu Carneiro Lins; Deputado Tupy Barreto; Dr. Francisco Macarenhas; Dr. Hercilio Alexandre da Luz, êle filho de d. Ema Schmidt; jornalista Melo Prata, que comandou a cobertura com a Radio Guarujá e Santa Catarina; radialista Chris Wesse a Rádio Cultura de Joinville e outros mais. Destacamos também a presença do mundo industrial e comercial da Manchester Catarinense, naquele grande acontecimento.

Em próxima edição publicaremos o discurso do dr. Dieter Schmidt, Diretor-Superintendente da Fundição Tupy.

O ESTADO

O MAIS ANTIGO DIARIO DE SANTA CATARINA

Florianópolis, (Domingo), 17 de Março de 1963

O Bispo D. Gregório Warmeling, oficiando a Cerimônia Religiosa, na inauguração da nova Fundição Tupy. Da Esq.da dir. Dr. Nilson Bender, Diretor Gerente; Da. Ema Schmidt, viúva do pioneiro Albano Schmidt, o fundador da Tupy; Sra. Marina Ramos Schmidt; Governador Carlos Lacerda, Sr. Hermes Busch; Dom Gregorio e Monsenhor Sebastião Scargello.

O Prefeito da Manchester Catarinense, Sr. Helmuth Falgatter, ocasião em que fez um discurso em homenagem ao 112º Aniversário de Fundação da Cidade de Joinville e ao Jubileu da Fundição Tupy. No flagrante observa-se os Srs. Deputado Herbert Lenz; Vereador Nilson Bender, Governador Carlos Lacerda e Dr. Dieter Schmidt.

Audiência Com Secretário

Com o titular da Pasta da Educação, Professor Elpidio Barbosa estiveram em audiência o Dep. Jota Gonçalves, eficiente representante de Joinville, Inspetor Regional Wilson César Floriani, de Lajes, elevado número de professores e de populares.

Resultado de Concurso de Remoção

Dentro em breves dias será divulgado através da imprensa escrita e falada da Capital, o resultado do concurso de Remoção dos membros do Magistério Primário, promovido pela Secretaria de Educação e Cultura.

O citado concurso foi realizado no decorrer do mês próximo passado, pois de acôrdo com a Lei 2.293, tais concursos serão realizados durante o período de férias escolares.

Reflorestamento da Estação de Rio Vermelho

O florestamento e o reflorestamento da área que constitui a Estação Florestal de Rio Vermelho, de que se trata o decreto nº SA-21-09-62/2.005, serão promovidos mediante o convênio firmado entre a Secretaria da Agricultura, o Instituto de Reforma Agrária de Santa Catarina, a Penitenciária do Estado e a Associação Rural de Florianópolis.

Missa de 4.º Aniversário

A família do saudoso DR. ANTONIO DIB MUSSI, convida todos os parentes, amigos e admiradores do inesquecivel médico, para assistirem a Santa Missa, de aniversário de falecimento, que será celebrada no dia 19 dêste, terça-feira, às 7.10 horas, na Capela do Colégio Catarinense.

Por mais êste ato de religião e amizade, antecipadamente agradece.

OUTRA CASA RURAL

Está o Gabinete de Planejamento do PLAMEG autorizado, por ato do Governador do Estado, a adquirir, por doação, área de terras no município do Presidente Getúlio com a finalidade de construção da Casa Rural.

Instituto de Aposentadoria e Pensões dos Industriários
Delegacia Em Santa Catarina

Confissões de Dívida Para Parcelamento na Forma do Decreto 1.230/62

Aviso às Empresas

O IAP DOS INDUSTRIÁRIOS, notifica às Empresas que apresentaram confissões de dívida para parcelamento na forma prescrita no Decreto 1.230, de 23 de junho de 1962, e já tenham recolhido a primeira parcela, de que deverão regularizar — imediatamente sua situação:

a) recolhendo tôdas as parcelas vencidas;

b) recolhendo as parcelas devidas à L.B.A., S.E.S.I., S.E.N.A.I. e S.S.R., desde a primeira;

c) comprovando o recolhimento das contribuições devidas a partir de maio de 1962.

Após 31 de março de 1963, serão encaminhadas à cobrança executiva as confissões de dívida para fins de parcelamento, desde que a Empresa não venha cumprindo tôdas as disposições do Decreto nº 1.230.

Não serão concedidas certidões negativas às Empresas nas condições acima.

Amauri Cabral Neves
Delegado

"Tendo-lhe (que vê) como muito bem informado, pergunto quem venceu na última convenção udenista? Isto é, qual dos dois foi a vitoriosa."

Essa a pergunta de JPD, leitor assíduo, naturalmente.

Antes da convenção, a ala Herbert o Aroldo contava vitória sôbre a do senador Bornhausen.

Depois, com a eleição dêste para a presidência, nova explicação: levou a presidência, mas em minoria no diretório.

Conclusão: empate de 0 x 0 sem os uns derrotarem os outros e sem os outros derrotarem os uns.

Acervo: Biblioteca Pública do Estado de Santa Catarina