DIRETOR
RUBENS DE ARRUDA RAMOS
GERENTE
DOMINGOS FERNANDES DE AQUINO

BIBLIOTECA PÚBLICA
FLORIANÓPOLIS
SANTA CATARINA

O ESTADO

O MAIS ANTIGO DIARIO DE SANTA CATARINA

FLORIANOPOLIS, (QUARTA-FEIRA), 13 DE FEVEREIRO DE 1963 — EDIÇÃO DE HOJE — 8 PAGINAS

TAC — CRUZEIRO-DO-SUL informa:

O TEMPO (Meteorológico)
(Síntese do Boletim Geometeorológico, de A. SEIXAS NETTO, válida até às 23,18 hs. do dia 13 de fevereiro de 1963
FRENTE FRIA: Negativo; PRESSÃO ATMOSFERICA MÉDIA: 1012.2 mb; TEMPERATURA MÉDIA: 29.3º C; UMIDADE RELATIVA MÉDIA: 72.6%; PLUVIOSIDADE: 25 mms; Negativo — 12,5 mms; Negativo — Grupos de nevoeiro cumular com chuvas esparsas — Tempo Médio: Estável-Bom.

POLICIA empenhada na captura do restante dos larápios que falsificaram 150 Milhões de Cruzeiros

RIO, 12 (O ESTADO) — As autoridades da delegacia de roubos e falsificações, estão empenhadas na captura dos restantes elementos da quadrilha de falsários que lançou na Guanabara e no interior pelo menos 150 milhões de cruzeiros em notas falsas.

Uma turma de policiais de São Paulo apreendeu 3 malas que foram encaminhadas à casa da moeda..

Presume-se que nestas malas, esteja a maior parte do dinheiro fabricado pelos falsários num montante de 80 milhões de cuzeiros falsificados, que agora serão inutilizados. A policia carioca está trabalhando em articulação com a Polícia Internacional.

GENERAL CONDECORADO

O Presidente Kennedy é visto na foto quando condecorava com a Medalha de Serviços Meritórios o General Lauris Norstad, na Casa Branca, em Washington. O General Norstad deixou, recentemente, o comando da Organização do Tratado do Atlântico Norte (OTAN) no Quartel-General Supremo das Potências Aliadas na Europa, próximo a Paris. Esta foi a terceira vez que o General Norstad recebeu a mencionada medalha, concedida apenas a pessoas que desempenham serviços de excepcionais méritos num cargo de grande responsabilidade

NOTICIAS DA CAPITAL FEDERAL

DISTURBIOS NA VENEZUELA

CARACAS, 12 (OE) — 15 extremistas da chamada força de liberação Nacional, apoderaram-se da chefatura de Policia do povoado de San Viedo de Los Andes. Depois de amarrar o chefe civil e desarmar 3 policiais, os extremistas se apoderaram de varias fuzis, fugindo a seguir deixando escritas nas paredes siglas do seu movimento.

Acôrdo Brasil - URSS: .. Concluido

RIO, 12 (OE) — Porta voz do Itamaraty informou que está praticamente concluido o acordo comercial brasil Urss. Acrescentou que no momento discute-se apenas a quantidade de produtos a serem intercambiados.

BRASILIA, 12 (OE) — O presidente Goulart chegou hoje ao planalto as oito horas da manhã recebendo em audiencia o governador Newton Bello do Maranhão. O chefe do governo receberá durante o dia de hoje os ministros da Viação e planejamento srs. Hello de Almeida e Celso Furtado.

— 0 —

Instituido pelo governo, grupo de trabalho com o objetivo de ampliar e disciplinar o mercado de capitais, coordenar as operações das entidades de credito do governo, reduzir a pressão exercida pelo setor privado sobre as entidades oficiais de crédito.

— 0 —

Atendendo denúncias do Sindicato dos trabalhadores na construção civil de Brasilia, o ministro Almino Afonso constituiu um grupo de trabalho para uma revisão na consolidação das leis do trabalho na parte que trata da Fiscalização e multas.

Querem Reajustamento no Prêço do Algodão

RIO, 12 (O ESTADO) — Representantes dos lavradores de algodão de São Paulo e Paraná entregaram ao general Albino Silva, chefe da casa militar da presidência da república, memorial no presidente Goulart expondo a situação em que se encontram os plantadores de algodão em ambos os Estados.

No memorial, os convenentes de ambos os Estados querem varias providencias de amparo à classe inclusive o reajuste no preço do algodão, cujo minimo, passar a 4.1800 cruzeiros A. Proibição de compra e liberação total das exportações.

REFORMAS NO CONGRESSO ATE' O DIA 15 DE MARÇO

BRASILIA, 12 (OE) — O presidente João Goulart deverá enviar até 15 de março ao congresso, os projetos de reforma agrária e tributaria e urbana. De acôrdo com as instruções do presidente Goulart, estará assegurado o respeito ao direito de propriedade.

"O ESTADO" E O DIA DE ONTEM NO MUNDO

WASHINGTON, 12 (OE) — Um petroleiro norte-americano recolheu em pleno atlântico 44 cubanos que fugiram de seu país numa pequena embarcação.

Por outro lado, em centra-partida, a policia de Salazar deteve 4 dirigentes comunistas e a esposa de um deles, em cujo poder foi encontrada farta documentação tida como altamente subversiva pela PIDE.

... a imprensa moscovita continuava seus ataques aos Estados Unidos pela decisão do Presidente Kennedy de reiniciar as provas nucleares no deserto de Nevada.

Os jornais soviéticos fazem questão de sublinhar, que tal decisão lanksse redundaria certamente em novo fracasso na tentativa de se chegar a um acôrdo sobre o desarmamento em Genebra.

EM FLORIANO'POLIS "LOS CHAVALES DE ESPANA"

Proveniente do sul da América Latina estará em Florianópolis o famoso show Los Chavales de España, que apresenta um espetáculo de primeira categoria, adaptado aos costumes do público das mais variadas regiões do mundo.

Os referidos artistas já se exibiram na Europa e America onde mereceram o aplauso pelas magnificas apresentações que proporcionaram ao público daqueles continentes.

A alegria, a suntuosidade e colorido de suas apresentações tem sido a causa do sucesso que sempre tem obtido.

Dentro de poucos dias, será anunciado o programa a ser cumprido em nossa capital, pelo importante show LOS CHAVALES DE ESPANA.

Na foto, a bela Coral DEL RIO, uma das atrizes do grande show.

Ainda a Matança dos Mendigos

RIO, 12 (OE) — Será instalada na tarde de hoje, comissão parlamentar de inquerito formada por deputados cariocas afim de investigar e apurar responsabilidade da matança de mendingos na Guanabara.

Tiroteio Na Assembléia Mineira

BELO HORIZONTE, 12 (OE) — A Assembleia Legislativa mineira debaterá hoje em sessão secreta, a situação dos deputados petebistas Daniel de Barros e Waldomiro Lobo, envolvidos há dias em cena de tiroteio em pleno recinto do Legislativo. Há duas hipoteses para o caso: Cassação do mandato de ambos os deputados, ou licença à justiça pública para que os processe criminalmente.

RAINHA DANÇA O TWIST

A Rainha do Atlântico de Santa Catarina de 1963, Zilda Maria Heusi, dançando o twist com o jovem Carlos Cesário, à borda de uma lusuesa Lancha, do Iate Clube Cabecudas. A bela loirinha no (ábaixo) recebeu a Côroa de "Majestade" das praias Catarinenses, numa grande festa organizada pelo nosso cronista social Lazaro Antolemeu no Hotel Balneario Cabecudas.

PERIGOSAS INUNDAÇÕES AMEAÇAM a EUROPA

Iniciado o degêlo, perigosas inundações voltaram a ameaçar várias partes da Europa, notadamente a Iugoslávia, onde importantes rios já transbordam.

Na Sérvia, mais de 10 mil alqueires já estão cobertos pelas águas notando-se ainda que vários e importantes DIQUES estão ameaçados de rompimento.

Nada ainda sôbre a explosão em Santa Cecilia

LAJES, 12 (OE) — Continua, ainda, envolta em denso mistério a noticia, segundo a qual havia explodido, em pleno vôo um gigantesco aparelho, projetando-se ao sólo na região de Santa Cecilia.

Informações procedentes do municipio de Curitibanos nos dão conta que várias pessôas ouviram ali tremenda explosão, que chegou a abalar os vidros das residências, tal a sua intensidade.

MAIS DESENCONTRADOS BOATOS

Correm em Lajes os mais desencontrados boatos. Pessoas que afirmam ter visto cair um grande avião. Outras, dizem ter visto explodir um grande objeto, seguido de um clarão imenso que iluminou os céus, presumindo-se tratar-se de um choque de aviões em pleno voo.

DESTROÇOS TERIAM SIDO ENCONTRADOS

LAJES, 12 (OE) — Segundo as últimas noticias, procedentes de Santa Cecilia, teriam sido localizados naquela cidade os destroços de um grande aparelho. A região, segundo as informações, é de dificil acesso o que teria dificultado a localização da aeronave.

NADA DE POSITIVO

Até ontem, nada havia ainda de positivo sobre o assunto. As noticias que chegavam a nossa redação, eram as mais desencontradas, sendo que até o momento, não se tinha podido confirmar se realmente haviam sido localizados os referidos destroços.

As autoridades da aeronáutica, em nossa Capital, nada tinham de positivo sobre acidentes com aviões naquela região o mesmo acontecendo com as empresas aéreas.

Som Localiza Vazamentos

Um novo sistema sonoro de detecção, inventado no Instituto de Tecnologia de Illinois, em Chicago, está sendo amplamente usado nos Estados Unidos para localizar vazamentos nas tubulações subterraneas de gás. Na foto, um técnico observa o instrumento localizar um dos vazamentos. Seis instrumentos eletronicos, chamados transducers, são espalhados ao longo da superficie sôbre a tubulação de modo a detetar um sinal produzido por outro aparelho injetado no fluxo de gás. Um pequeno computador compara automaticamente o som no gás com o sinal recebido pelos transducers, localizando-se assim o vazamento

Troca de Pontos de Vista Brasil E.U.A.

RIO, 12 (OE) — Nota do ministério da Fazenda informa que as conversações entre os Srs. Santiago Dantas e Herbert May, deram ensejo a uma ampla e cordial troca de pontos de vista sobre a politica economica do Brasil, especialmente no que se refere as relações com os EE.UU.

Ultimas Notícias

S. PAULO — Os Sindicatos que congregam empregados da C.M.T.C. encaminharam à diretoria da empresa aviso, em que declaram a disposição dos trabalhadores de entrarem em greve a partir do dia 21. Os empregados da C.M.T.C. reivindicam aumento salarial de 15 mil cruzeiros. A deflagração da greve foi decidida na reunião do mesmo dia 8.

S. PAULO — Para manter entendimento com o Sr. Ademar de Barros e próceres do P.D.C. paulista, está sendo esperado hoje na capital bandeirante, o governador Ney Braga do Paraná. Indica-se que o chefe do executivo paranaense convidará o governador paulista para a reunião de governadores marcada para o proximo mês em Curitiba.

ITALIA — A terra tremeu esta manhã em varias localidades da provincia de Benevento, região de Napoles na Italia. O sismo rachou alguns edificios, porem não causou vitimas.

PEKIN — O embaixador do Iraque em Pekin, renunciou hoje seu cargo em consequencia do golpe militar ocorrido em seu país. A direção da missão diplomatica foi assumida pelo primeiro secretario que deu sua adesão ao novo regime iraquiano.

CURITIBA — Será debatida hoje com o ministro da fazenda, a pretensão da cafeicultura do Parana que deseja majoração dos preços do produto.

S. PAULO — Está sendo esperado hoje em S. Paulo para uma visita de 2 dias, o ministro da fazenda Sr. Santiago Dantas.

RIO — Chegarão hoje ao Rio, os embaixadores Bastian Pinto e Antonio Câmara Canto. O primeiro representante do Brasil em Havana, e o outro enviado à Cuba para tratar da concessão de salvos condutos aos exilados em nossa embaixada. Tambem os refugiados está a caminho de nosso país, tendo sido desmentidas as noticias de que se teriam recusado a vir para o Brasil.

RIO — Realiza-se hoje na Guanabara, a reunião de alto comando do Exercito, convocada pelo General Amauri Kruel. Participaram da reunião todos os comandantes e chefes de departamentos militares. Será tratada a remodelação e reestruturação do exercito.

RIO — Atracou na manhã de hoje no cais do Arsenal da Marinha, no Rio, o navio Barroso Pereira, que trouxe de regresso ao Brasil, o contingente do Batalhão Suez que acaba de prestar serviços na faixa de Gaza.

RIO — 100 mil toneladas de trigo receberá o Brasil dos Estados Unidos.

"A Sociedade Anônima Industrial de Motores, caminhões e Automóveis — Simca do Brasil — comunica aos interessados que a firma Meyer S.A., estabelecida à Rua Felipe Schmidt nº 33, foi nomeada revendedora autorizada e exclusiva para essa cidade a partir de 1/2/63".

Atenciosamente

Simca do Brasil

Acervo: Biblioteca Pública do Estado de Santa Catarina

Emprêsa Editora "O ESTADO Ltda."

Rua Conselheiro Mafra, 160
Caixa Postal 139
Endereço telegráfico ESTADO

Diretor
Hulsenia de Arruda Ramos
Gerente
Domingos Fernandes de Aquino

Redatores
Antônio Fernando do Amaral e Silva — Osvaldo Melo — Pedro Paulo Machado.

Colaboradores
Prof. Barreiros Filho — Dr. Osvaldo Rodrigues Cabral — Cid Gonzaga — Dr. Aleides Abreu — Prof. Oliveira e Souza — Major Ildefonso Juvenal — Dr. Milton Leite da Costa — Dr. Rubens Costa — Walter Lange — Zury Machado — Lauro Bartolomeu — Itmar Carvalho — Prof. Paulo Fernando de Arruda Lago — Hamilton Nogueira — A. Seixas Neto — Flávio Alberto de Amorim — C. Jamunda, editor de informações — Severino A. S. Lisboa — Gilberto Nahas e Maury Borges.

Representantes
Representações A. S. Lara Lima
Rio (RJ): Rua Senador Dantas 40 — 8º andar — Tel. 22-0134
São Paulo — Rua Vitória 657 — conj. 22 — Tel. 34-8-80
Porto Alegre — PROPAL — Rua dos Andradas 1274 — Sobreloja.
Agentes e correspondentes em todas as cidades de Santa Catarina.
Assinatura mediante contrato de acordo com a tabela em vigor.

ASSINATURA ANUAL — Cr$ 2.000,00
NÚMERO AVULSO — Cr$ 10,00
O jornal não se responsabiliza pelos conceitos emitidos nos artigos assinados.

Sociais

SRTA. DAGMAR BATISTA DA ROSA

Com satisfação registramos na efeméride de hoje, mais um natalício do gentil e prendada srta. Dagmar Bati da da Rosa, elemento de real destaque em nossos meios sociais.

A aniversariante é Assistente Social do Núcleo Regional do SESI de Florianópolis, onde se destaca por seus dotes de coração e capacidade, na oportunidade de seu grata data será alvo da mais expressivas manifestações de apreço e estima, do quais nós, prazeroso, nos associamos almejando votos de perenes felicidades.

Menina Neusa Maria Vieira

Transcorreu sábado que registramos mais um aniversário natalício da menina moça Neusa Maria Vieira, ocorrido na data de ontem.

A natalícia, filha do nosso prezado amigo sr. Andre Vieira, estudante do ginásio da Secretaria da Fazenda, e de sua exma. esposa d. Osvaldina Vieira, é colegial aluna do Grupo Escolar Silveira de Souza onde atualmente cursa a 4ª série primária.

A menina moça nos associamos com os muitos votos de felicidades, que por certo será alvo, e aos pais, parabéns.

RÊA-MARCAS E PATENTES

Agente Oficial da Propriedade Industrial

registro de marcas, patentes de invenção, nomes comerciais, títulos de estabelecimento, insígnias, frases de propaganda e marcas de exportação.

Rua Tenente Silveira 29 — 1º andar — SALA 8 — (ALTOS DA CASA NAIR — FLORIANÓPOLIS — CAIXA POSTAL 97 — FONE 3917

Acontecimentos Sociais

Zury Machado

Lêda no Altar Mór da Igreja São Francisco
Evelina "Miss Elegante Bangú"

1 — Dará início ao lado mais os 18 horas na Igreja São Francisco para seu benção Nupcial com o senhor Francisco Sérgio Marinho, a bonita Lêda Catrim. A recepção aos convidados das famílias Catrim e Marinho, será nos Salões do Querência Palace Hotel.

2 — As elegantes Sílvia Hospke da Silva, Tânia Fialho, Helaiha Hoeschl, Vera Bit ncourt Korting e Maria Antonieta Simões, também vão dar ênfase em suas lindas fantasias que muito discretamente estão sendo confeccionadas para o próximo carnaval.

3 — Celia Ruiz, a conta o em foco das mais curiosas, que segundo estamos informados circulará em nossa cidade.

4 — A senhora José dos Reis (Dr. Catinha) foi vista dirigindo seu Aero-Willys, que recebeu de presente de seu filho, o jovem advogado Mauricio dos Reis. O elegante em fôco, atualmente residindo no Rio e Pôrto Alegre, passou o Fim de semana nesta cidade em companhia de suas assistentes Rui Sonner e Eduardo Grillo Gomes.

5 — Preparando malas para uma rápida viagem ao Rio de Janeiro o jovem e elegante senhor Bernadete Viégas. No Rio, a senhora Viégas escolherá sua fantasia que será confeccionada por um renomado Figurinista brasileiro.

6 — Está sendo esperado em nesta cidade o ministro Luiz Fernando Sabino precedente de Brasília.

7 — Na cidade de Itajaí amanhã realizará o casamento da senhorita Elma Pereira Silva com o senhor Delmo Fernandella — Os noivos e familiares recebem cumprimentos na Igreja.

8 — Tânia Fialho um dos Bustos elegantes da cidade, recebeu prêmio, como a mais animada, na festa carnavalesca sábado p.p. nos salões do Lira Tênis Clube.

9 — Em nossa cidade, o casal Cláudio Moreira Bastos O. Costa em [illegible] que esperou a visita do Cegonha, revitou a loja "Elmo" para escolher o quarto do bebê.

10 — O Clube da Lady na cidade de Laguna realizou nos salões do Clube Lira de Jurno, mais uma parada de e agante Bangú. Entre quinze concorrentes [illegible] que participam do desfile, recebeu o faixa de "Miss Elegante Bangú" a senhorita Evelina Nercolini, [illegible] "Miss Elegante Maria Lúcia Costa.

11 — Renne Homon, francesa com cursos especializados em Paris para tratamento de beleza, encontrando-se em nossa cidade, e atende pelo telefone "2762".

12 — No American Bar do Querência Palace o Dr. Mario Petrel, em companhia de Whisky com o casal Jubert (Doris) Piconse Gomes.

13 — Chegando muito bem acompanhada, a senhorita Lêda Regina da Silva.

14 — Vinte e dois metros de setim verde num perfeito levou o vestido de noiva de hoje Lêda Catrim, numa confecção confecção do Costureiro Lenzi.

15 — Em rodadas de Whisky no American Bar do Querência Palace os senhores João Batista Bonassis, Osmar Mendonça, Mario Petrelli, Fernando Forte e Olavo Vernet Filho, discutiram assuntos de grande importância para nossa cidade.

16 — Jantando no simpático churrascaria "Riograndense", o casal Jubert (Doris) Piconse Gomes, senhor Celso Almeida Coelho acompanhado de sua noiva Lucy Vieira, e o senhor Vicente Oliveira.

Conselhos de Beleza

CONSERVE A ELEGANCIA DO SEU CORPO

Dr. Pires

Todos estão de acordo que os artistas, quer sejam pintores ou escultores, inspiram-se na forma do corpo para a elaboração de suas obras. Por esse motivo devemos conservá-lo, caso a natureza não tenha sido generosa para com o mesmo. Relataremos a seguir algumas dos principais métodos para proporcionar uma silhueta elegante e de acôrdo com as linhas anatômicas.

a) Cultura física: é indispensável, qualquer que seja a constituição que tivermos. Os meios mais comuns de se praticar a cultura física são os exercícios e os esportes. Entre os exercícios a ginástica acompanhada de massagem [illegible] sendo a mais prática, econômica e útil.

b) Regimes alimentares: ocupam merecido destaque e constituem dos recursos mais apropriados para manter o organismo em boa forma. Um excelente regime poderá ser elaborado da seguinte forma: Pela manhã: café com leite (ao torrado, pouca manteiga ou mel de abelha. Almoço — carnes de vaca, vitela, carneiro, galinha, (quaisquer delas feitas na grelha). Lanche: coalhada ou iogurt. Jantar: legumes, verduras, frutas.

c) Massagens: constituem dos mais antigos métodos de tratamento e quer as manuais como as vibratórias têm suas indicações. Feitas judiciosamente prestam um ótimo serviço como agentes modeladores de corpo ao lado de inúmeras outras propriedades terapêuticas.

d) Banhos de luz: são efetuados por meio de aparelhos com a forma de uma cabine de madeira e nos lados da qual se acham fixadas várias lâmpadas elétricas comuns que irradiam a luz sobre o corpo com o processo de provocar sudação. O indivíduo fica sentado numa cadeira colocada no meio da cabine e apenas com a cabeça de fora.

e) Banhos de vapor: geralmente nesses banhos a pessoa permanece com o corpo (exceto a cabeça) dentro de uma cabine de lona, sentada num banco sob o qual se encontra a fonte irradiadora de calor (lamparina de álcool ou azeite). Como nos banhos de luz, a sudação é intensa obrigando o organismo a perder peso e a desintoxicar-se.

f) Banhos de parafina: são muito usados como auxiliares, porquanto em indicações também no combate a obesidade, quer seja de geral ou local. Consistem êsses banhos na aplicação de uma camada de parafina, previamente derretida pelo calor, em todo corpo ou, então somente nos lugares que se deseja emagrecer. A parafina é aplicada por meio de aparelhos especiais ou com um pincel e sempre numa temperatura suportável pelo indivíduo.

NOTA: — Os nossos leitores poderão solicitar qualquer conselho sôbre o tratamento da pele e cabelos ao médico especialista dr. Pires, à rua México 31 — Rio de Janeiro, bastando enviar o presente artigo deste jornal e o endereço completo para a resposta.

A BOLA MAIS PERFEITA DO BRASIL

— Duas Peças em UmAto,
Num Só Espetáculo
Dia 12 de Fevereiro, às 20,30 no Teatro Alvaro de Carvelho: "Antes do Café" e "O Banquete".
Interpretes:
Geny Borges, Fernando Pereira e Marli Bregeron.

TERRENOS A VENDA

Rua Tiradentes 53 — Florianópolis

VENDE-SE

40 lotes na Vila Palmira — Barreiros.
1 — lote 28x22 — Jardim Atlântico — Barreiros (Bem próximo a Estrada Federal)
1) — Terreno com 64 mts.x810 mts frente para a Estrada Federal, Barreiros.
1 lote 12x30 na zona balneário de Camburiú próximo à sede do lote Clube.
1 — lote 10x30 na zona balneária de Camburiú próximo a sede marítima do lote Clube.
1 lote 15x15 na zona balneário de Camburiú próximo a zona Comercial.
1 lote 15x30 na Vila Pompéia — Curitiba.
1 lote com a A'rea de 700 mt2 junto ao Hospital Protestante em Blumenau.
1 lote 14x30 junto à Fundição Tupy, Joinville.
1 lote 22x31 em Pilarzinho Curitiba.

DEUS LHE PAGUE

A Sociedade de Amparo aos Tuberculosos com sede à Rua Deodoro, números 7 e 23, comunica às pessôas afeitas ao bem que aceita qualquer tipo de auxílios, em benefício dos seus doentes fichados.

Outrossim, que os telefones números 2287 2340 3146 e 2288 estão à disposição das pêssoas que desejarem auxiliá-la, bastando discar, dizendo o local onde deve ser apanhado o donativo.

20.237 quilômetros de Assistência Veterinária

O médico-veterinário Abel Just, é um dos profissionais que trabalham para melhorar a criação no Sul de Santa Catarina.

O seu relatório de dez meses de trabalho é um documento inédito no melhor sentido da verdade técnica. Linha por linha o médico-veterinário Abel Just, [illegible] sem entusiasmo literário; não insinua elogios, não encarece louvores, não usa adjetivação bombástica. É um profissional sério, atendo como se tivesse escrito seu Relatório com uma lente à portativa.

E êle, mas seis vacinados rebanhos área rural de ... 2.249 quilômetros percorridos.

Durante os trabalhos de atividades que encarecem a assistência médico-veterinária, o médico-veterinário que está sediado em Araranguá, Santa Catarina atendeu no campo, nas associações rurais, nas propriedades rurais, nos estabelecimentos oficiais.

Ainda fez palestras e proferiu conferências educativas de honrosos espaço para mencionar todos os números, que dão ao Relatório sua importância de documento de um técnico tenaz à realidade rural, certamente seria melhor pois não vamos ficar nos principais, que são: foram atendidas 1.363 propriedades rurais individualmente no interêsse de criações foram atendidas 988 chamadas. Ainda teve tempo para realizar 163 reuniões relacionadas com o serviço de assistência médico-veterinária; [illegible] 17 domingos e feriados; visitou 718 propriedades em visita de recomendações de defesa sanitária animal atendeu também diversos casos relacionados com fomento da produção e ainda consultas clínicas.

Diz o médico-veterinário Abel Just, que atendeu porque uma recomendação do Senhor Secretário da Agricultura, face a uma impressão natural de meio rural, e também, a condição de não haver outro veterinário na redondeza daquele município que fazem a circunscrição do veterinário regional que a Secretaria da Agricultura manteve no município de Araranguá.

Durante os dez meses de atividades profissionais no interêsse de assegurar bom estado de saúde dos rebanhos e lotes de aves, o médico-veterinário mencionado percorreu vinte mil duzentos e trinta e sete quilômetros.

Relatório, o dr. Abel Just, atendeu a maioria absoluta de [illegible] e em casos de indivíduos. É um impulso do tipo de propriedade rural e como dia é ocupada. Embora seja um especialista em defesa sanitária animal atendeu também diversos casos relacionados com fomento da produção e ainda consultas clínicas.

Diz o médico-veterinário Abel Just, que atendeu porque uma recomendação do Senhor Secretário da Agricultura, face a uma impressão natural do meio rural, e também, a condição de não haver outro veterinário na redondeza daquele município que fazem a circunscrição do veterinário regional que a Secretaria da Agricultura manteve no município de Araranguá.

Durante os dez meses de atividades profissionais no interêsse de assegurar bom estado de saúde dos rebanhos e lotes de aves, o médico-veterinário mencionado percorreu vinte mil duzentos e trinta e sete quilômetros.

Aos Alunos da Escola Industrial de Florianópolis
AVISO

O Diretor da Escola Industrial de Florianópolis comunica aos interessados:

Estará aberto, a partir de dia 15 de janeiro próximo até o dia 28 de fevereiro, o matrícula para a 2.a 3.a e 4.a Series do Ginásio Industrial e 2.a Série do Curso Técnico, bem como para os repetentes da 1.a Série do Ginásio Industrial e da 1.a Série do Curso Técnico.

EM HIPOTESE ALGUMA SERÃO ACEITOS REQUERIMENTOS DE MATRICULA APOS 28 DE FEVEREIRO.

Moacir Benvenutti
DIRETOR
20/2/63

PARTICIPAÇÃO

João José Gomes Mendonça e Maria H. H. Mendonça participam o parto de sua filha **ANA BEATRIZ**, ocorrido dia 10, na maternidade Dr. Carlos Corrêa.

Florianópolis, fevereiro de 1963

13 — 2 — 63

Escola Profissional Feminina
Dr. JORGE LACERDA

Matrículas: Dias 18 a 22 do corrente.
Horários: 9 às 12 e das 18,30 às 20,30 horas.
Documentos: Certidão de idade ou casamento
Atestado de habilitação
Atestado de vacina.
NOTA: — Sem os documentos acima não se fará matrícula.

A DIREÇÃO

13/2/63

Nota

O sr. João Miroski que exercia o cargo de Diretor do Tribunal de Contas do Estado, vem de ser nomeado pelo governador Celso Ramos para Diretor Geral, padrão TC-30, daquela corte. O cargo em referência foi criado pela lei 3.140 de 17 de dezembro de 1962.

Clube de Caça, Pesca e Tiro Couto Magalhães
AVISO

CARTEIRAS — A partir de quinze de março próximo os sócios só poderão usar as instalações, embarcações e material do clube ou tomar parte nas excursões e demais atividades do mesmo mediante apresentação da carteira de identidade que poderá ser conseguida com o Sr. Agenor Alves, no Clube Doze.

CONTROLE DE AVISOS — Por gentileza de seu proprietário, fica instituída na Cigarraria Farias cita a Praça Quinze de Novembro n.u 24, um quadro de avisos aos Sócios.

Cordialmente

VIEIRA DA ROSA
Presidente

CINEMAS - cartazes do dia

Cine SÃO JOSÉ
Centro — Fone: 3636
às 3 e 8 horas
Paul Newman
Joane Woodward
Sidney Poitier
— em —
PARIS VIVE À NOITE
— Censura até 14 anos —

Cine RITZ
Centro — Fone: 3426
às 5 e 8 horas
Burt Lancaster
Thelma Ritter
— em —
O HOMEM DE ALCATRAZ
Censura: até 10 anos

Cine ROXY
às 8 horas
Jean Gabin
Annabella
— em —
LA BANDERA
— Censura: até 18 anos —

--BAIRROS--

Cine GLORIA
às 8 horas
John Gregson
Richard Attenborough
A CINCO PASSOS DA MORTE
— Censura: até 14 anos —

Cine IMPERIO
Estreito — Fone: 0293
às 8 1/2 horas
John Gregson
Richard Asterborough
A CINCO PASSOS DA MORTE
— Censura: até 14 anos —

CINE RAJA
às 8 horas
Jeff Chandler
Carol Lynley
Eleanor Parker
— em —
DE VOLTA À CALDEIRA DO DIABO
— CinemaScope — Cor de Luxo —

MUSICAL BAR

PARA UM BOM PASSA TEMPO COM SUA FAMILIA — RELAÇÕES SOCIAIS

DANÇANTES COQUITEIS — FESTAS DE ANIVERSÁRIOS — CHÁ DANÇANTES — ETC.

ANDAR TERREO DO ROYAL HOTEL — Tel. 2-8-8. (Estreito)

Acervo: Biblioteca Pública do Estado de Santa Catarina

Sugestão aos Jornalistas do Norte e do Oeste Catarinense

P. Escobar Filho

(Para "O ESTADO", de Florianópolis)

SÃO BENTO DO SUL — Fevereiro de 1963 — Não tenho idéia precisa do jornais, na maioria semanários, que circulam na região norte-catarinense. Conheço um de Videira, sei que há em Joaçaba, conheço também um de Canoinhas, cidades que escapam à classificação comum de norte do Estado, alinhando-se mais no oeste, segundo penso. Da região norte, propriamente dita, vim a conhecer há pouco a "TRIBUNA da FRONTEIRA", que acaba de estender seu raio de ação à São Bento do Sul e São Negrinho com uma edição especial que vai receber o nome de "Tribuna da Serra".

Não sou mais homem de viagens. Tantos cuidados e preciso observar para empreendê-las que, afinal, a melhor é desistir, em benefício desta minha meia sua de dilada por males do coração.

Nestas condições qualquer imprecisées nas referências que faça às cidades e regiões do norte e do oeste catarinense, nesta sugestão aos que se ocupam das tarefas de sua imprensa, devem encontrar tolerância dos que me lêem.

—

A localização e o sistema de comunicações de norte e do oeste com a capital do Estado de Santa Catarina, estabelecendo pelas distâncias e dificuldades um que se isolamento, justificariam a criação de uma Associação da Imprensa do Norte e do Oeste Catarinense.

Nada de sindicatos, como aconteceu em Florianópolis. O legítimo, no regime quase amadorista do jornalismo do interior e das capitais menores, é o associativismo, que herdamos dos luso, na sua incomparável técnica de colonização. Porque as associações, bem formadas e dirigidas, superam os sindicatos e realizam melhor os objetivos de defesa da classe, cujos problemas exigem realmente uma luta, na qual a palavra defesa encontra aplicação justa e não apenas decorativa.

Não sei bem quando e onde houve um congresso dos jornais do interior. Reuniu-se que devia ser repetida para uma conjunção de esforços dos que se dedicam a essa fecunda e incompreendida atividade, pois os congressos permanentes, anuais ou bi-anuais de imprensa, abrangendo grandes e pequenos jornais de todo o Brasil, estão hoje um tanto desvirtuados, com a vigilante ativa e desnaturadora participação dos agentes masoovitas, sobretudo porque não há cooperação pessoal dos interessados e as despesas são custeadas pelas verbas do Ministério do Trabalho, minha sovietica.

O ideal seriam reuniões em que os participantes não procurassem vantagens, submetendo-se ao sacrifício dos dispêndios de condução e hospedagem, pois a recompensa indireta viria anular o ônus das despesas. Para tanto, mais fácil e melhor seria que tais reuniões, mesmo com o nome mais pomposo de congressos, se limitassem a determinadas áreas geográficas. O sentido da federação é exatamente êsse.

No norte e no oeste catarinense, onde já é apreciável o número de semanários, penso que caberia uma reunião para organizar-se uma Associação, sediada numa das cidades de melhor equipamento e agências atuantes nas demais.

Com esta união de vários centros municipais, as possibilidades de renda seriam maiores, dependendo a ação do bôa vontade os associados e também da cooperação, mesmo remunerada de alguns auxiliares, para efeito do intercâmbio de informações, serviço regular e assíduo de correspondência, organização de recortes dos grandes órgãos da imprensa do país e mais outras providências que os estatutos viessem a estabelecer, segundo as peculiaridades do meio e as lições da experiência local.

E ainda a parábola do febre de varas, aproveitada e desvirtuada pelo fascismo, que dela tomou o nome.

Minha passagem pela imprensa interiorana foi breve. Dirigi em Mato Grosso, na bela e próspera cidade de Campo Grande (que é a maior e mais importante do Estado, bem superior à capital) o "Jornal do Comércio", um diário fundado pelo advogado e professor Jayme de Vasconcellos (ainda vivo e atuante) hoje transferido a outros proprietários.

Os problemas de um diário, mesmo no interior, diferem do que enfrentam os semanários, a começar do papel. Mas avalio, pela minha passagem da mocidade em jornais da província (notadamente no Espírito Santo) as dificuldades que encontram os semanários interioranos. As máquinas, mórmente as de impressão, datam de muitos anos e não se renovam em nossos dias em face do regime quase proibitivo das importações. E um verdadeiro milagre o que fazem os jornais do interior, trabalhando com as obsoletas "Marinoni", Lauset", "Phenix" e tantas outras, reclamando reparos constantes e amarradas nos seus movimentos de "tira-e-retira". As caixas, as composições tipográficas, ainda não são o pior. Três bons tipógrafos substituem uma linotipo e a renovação das fontes não é tão difícil.

Para o trabalho de redação e que falta uma preparação melhor. O amadorismo atrai os jovens, mas a sua passagem é sempre fugaz com o deslocamento de muitos para os estudos ou o trabalho noutros centros maiores e mais atraentes, o que obriga a uma renovação constante desse setor quase essencial da redação no interior.

Foi pensando nisto que criei, em São Bento do Sul, onde não se tem aguentado nenhum semanário, um Curso Prático de Jornalismo, para formar uma pequena equipe afeiçoada às atividades de imprensa.

Mesmo sem poder dar as assistências mais assíduas ao Curso, pelo meu estado de saúde, estou vendo alguns dos meus alunos já em condições de assumirem, por si, as tarefas de orientação e feitura de jornais do tipo habitual do interior.

Uma associação de imprensa, na região norte e no oeste, viria colocar melhor a posição do jornalismo interiorano, focalizando seus problemas, forçando os poderes públicos a uma atenção que não tem sido dispensada, criando uma geração de conhecedores do "métier" para assegurar a continuidade de um verdadeiro serviço público, como são os semanários de todo o nosso interior, auxiliares do progresso das cidades, bajuzes da alfabetização, sustentáculos do regime democrático.

Curso Antonieta de Barros

EXTERNATO FUNDADO EM 1922

Alfabetiza e prepara para os exames de admissão aos ginásios.

DIREÇÃO: PROFESSORAS: Aurélia de Mello Bottaro e Maria Helena Gevaerd.

MATRÍCULA: Todos os dias úteis, das 9 às 12 horas, na rua Fernando Machado 32.

Possibilidades de Entendimento entre os E.U.A. e a URSS sôbre Desarmamento

Washington — William C. Foster, chefe da Repartição de Desarmamento e Contrôle de Armas, dos E. U. A., passando em revista a obra da entidade durante o ano de 1963, mostrou-se esperançoso de que os E. U. A. e a U. R. S. S. possam tomar medidas no sentido de reduzir os riscos da corrida de armamentos. Observou ele que há alguns entendimento entre as duas nações, a respeito da proscrição das provas nucleares e de um acôrdo sôbre contrôle de armas.

Em seu relatório anual endereçado ao Presidente Kennedy, disse o Sr Foster que "as negociações em 1962 isolaram setores de interêsse mútuo bem como outros de desacôrdo entre os dois lados, a propósito de várias questões importantes."

O Sr. Foster chamou de "progresso construtivo" a decisão da União Soviética de aceitar, mais uma vez, o princípio das inspeções in loco como método de verificação de qualquer proscrição de provas nucleares.

Entretanto," prosseguiu o Sr. Foster, "as propostas soviéticas apresentadas até agora quanto a nosso todos os outros aspectos do problema do desarmamento pareceram ter sido, em grande parte, apenas extensões de seus objetivos de política exterior destinados à expansão da influência comunista pelo processo de conquistar vantagens militares em vez de realizar esforços decididos para chegar a acordos que assegurassem a segurança, a liberdade e a independência de tôdas as nações".

Disse também o Sr. Foster que a Repartição continuará a explorar tôdas as possibilidades e aproveitar tôdas as oportunidades que possam, em última análise, levar ao contrôle das armas e aos acôrdos de desarmamento.

A continuação dessa obra, acrescentou o relator, torna-se imperiosa "pela própria sobrevivência de nossa civilização como a conhecemos".

Mulher Não Sobe Mais Porque Não Quer: O. N. U.

Nações Unidas Nova Iorque (VA) — A apatia compreensão quanto aos seus direitos como cidadãs, são alguns dos mais sérios obstáculos à sua continuada emancipação, revelaram as Nações Unidas, em projeto de panfleto preparado sob a supervisão do Secretário Geral U Thant e sob a direção da Comissão Sôbre a Situação da Mulher.

Disse o documento da ONU que a política de qualquer nação exige, para ser equilibrada que as mulheres tenham amplo acesso às funções públicas, em todos os níveis. O Ceilão, comentava o documento, é o único país no mundo que tem uma mulher como Primeiro Ministro: a Sra. Sir'mavo Bandaranaike.

A despeito dos métodos de realização femininas na vida política, no prático ainda estão longe de gozar de inteira igualdade com o sexo mais forte finalizava o projeto de panfleto das Nações Unidas.

Departamento Central de Compras - AVISO

Registro de Fornecedores do Estado

O Departamento Central de Compras do Estado de Santa Catarina avisa aos interessados, comerciantes e industriais, que a participação em concorrências (públicas e administrativas), coleta de preços e pedidos de material, depende de registro no mesmo Departamento, providenciado da seguinte forma:

1) Requerimento dirigido ao Presidente do Departamento Central de Compras, pedido registro e juntando os seguintes documentos:

a) Certidão Negativa do Imposto de Renda;

b) Certidão Negativa da Alfândega ou Coletoria Federal;

c) Certidão Negativa da Coletoria Estadual ou Pôsto de Arrecadação;

d) Certidão Negativa da Prefeitura Municipal;

e) Atestado de Idoneidade Financeira, passado por um Banco ou duas firmas idôneas;

f) Relação, especificada das mercadorias do seu comércio, representação ou indústria;

g) Certidão do Registro na Junta Comercial, Contrato da firma, ou Diário Oficial que houver publicado o documento da Constituição da sociedade;

h) Procuração, passada ao representante junto a êste Departamento, autenticando-a a assinar propostas, atas, recibos, contratos, etc.

2) O requerimento e todos os documentos devem ser selados com Cr$ 10,00 Planejamento Cr$ 2,00 de Selo Estadual e Cr$ 10,00 de Educação e Saúde por fôlha mesmo que estejam sujeitos a outros tributos.

3) Das firmas registradas no Departamento Federal de Compras exige-se somente o Certificado de REGISTRO DOS FORNECEDORES DO GOVERNO e as certidões negativas da Coletoria Estadual de Florianópolis e da Prefeitura do mesmo Município.

4) Do Registro, que tem validade até 31 de dezembro de cada ano, expede-se tantas certidões quantas forem pedidas em requerimento, custando, cada um, a importância de Cr$ 45,00 em sêlos Cr$ 35,00 Estadual e Cr$ 10,00 Educação e Saúde.

5) O Certificado do Registro de Fornecedores do Estado substitui os documentos acima enumerados, para apresentação e participação nas concorrências abertas pelo Departamento Central de Compras.

Departamento Central de Compras do Estado de Santa Catarina em Florianópolis, 18 de fevereiro de 1963.

RUBENS VICTOR DA SILVA, Presidente

14-2-63

CURSO TÉCNICO BANCÁRIO

Turma inaugurada no Banco do Brasil

De acôrdo com informações obtidas junto à Direção Geral do Banco do Brasil, pelo Dr. Luiz Adolfo Anselmo Vergal, orientador do Curso Técnico Bancário, foram aprovados seiscentos candidatos em todo o Estado de Santa Catarina, no concurso realizado em setembro de 1962, em Florianópolis.

Entre os dezesseis alunos que lograram aprovação nove são residentes nesta capital e ainda, entre êstes, dois foram alunos do Curso Técnico Bancário.

Por ordem de classificação, são os seguintes os cidadãos que, face aos resultados obtidos, deverão iniciar suas carreiras no Banco do Brasil:

1º — Celso Lehkuhl Meyer — aluno do C. T. Bancário

2º — Germinio Pereira — aluno do C. T. Bancário

3º — Carlos Alberto S. Santos — aluno do C. T. Bancário.

4º — Enio Machado Andrade — aluno do C. T. Bancário

5º — Jaime H. S. Cardoso — aluno do C. T. Bancário

6º — Tulmio Ghiorzi — de Lajes — SC

7º — Francisco A. F. Macedo — São José — SC

8º — Pedro João Silva — Itajaí — SC

9º — Norton Paula Vorella — Florianópolis — SC

10º — Valdir Peters — Rio do Sul — SC

11º — Helio José Schwarz — Blumenau — SC

12º — Gary de Paula Lisboa — Joinville — SC

13º — Arthur Humberto Ferraresi — aluno do CT Bancário

Raimundo Vieira Filho — aluno do CT Bancário

Lacerda Pedro da Luz — aluno do CT Bancário

Carlos Cesar Bolsini — Tubarão — SC

Evelds Borques Ouriques — Blumenau — SC

Nesta capital completaram o Curso Técnico Bancário, com vistas ao último concurso, 56 candidatos, sendo aprovados 8. Também de Florianópolis, fora os elementos citados, submeteram-se ao referido concurso e não foram alunos do Curso Técnico Bancário, nada menos de 227 candidatos, sendo apenas 1 aprovado.

Com vistas a novo concurso para Escriturário do Banco do Brasil cuja realização deverá ocorrer em agôsto ou setembro vindouro, o "cursinho" reiniciará suas atividades a 1º de março. O interessados já a partir de dia 10 de fevereiro poderão fazer sua matrícula e obter melhores esclarecimentos no Sindicato dos Bancários situado à rua dos Ilhéus esquina de Anita Garibaldi.

Atenção

Mudanças locais ou para outras cidades: Serviços de mudanças.

Não é necessário o engradamento dos móveis.

Informações à rua Francisco Tolentino, nº 34 — fone — 3005.

Dr. Walmor Zomer Garcia

Diplomado pela Faculdade Nacional de Medicina da Universidade do Brasil. Ex-interno por concurso da Maternidade Escola (Serviço do Prof. Otávio Rodrigues Lima). Ex-interno do Serviço de Cirurgia do Hospital I.A.P.T.C. do Rio de Janeiro. Médico do Hospital de Caridade e da Maternidade Dr. Carlos Corrêa.

PARTOS — OPERAÇÕES DOENÇAS DE SENHORAS

PARTOS SEM DOR pelo método psico-profilático.

Consultório, Rua João Pinto, n. 10 — das 16,00 às 18,00 horas. Atende com horas marcadas. Telefone 3005 — Residência, Rua General Bittencourt, 101.

O Conselho da OEA Toma Conhecimento da Situação Cubana

WASHINGTON, 11 (VA) O Embaixador Adlai E. Stevenson informou os representantes das Repúblicas Latino-Americanas no Organização dos Estados Americanos (OEA) sôbre o status da situação de Cuba nas Nações Unidas.

O sr. Stevenson representante permanente dos Estados Unidos na ONU, esteve reunido com o Conselho da OEA, durante cêrca de uma hora, em sessão privada realizada na sede desta última organização. O sr. Edwin M. Martin, Sub-Secretário de Estado para os Assuntos Inter-Americanos, também participou da reunião.

Ainda não foram revelados detalhes da reunião.

Grã-Bretanha Envia Implementos Agrícolas Para Estados, CANADÁ e SUÉCIA

LONDRES (VA) — Um pedido de maquinaria agrícola, no valor de 4 milhões 375 mil libras esterlinas foi feito à Grã-Bretanha por membros norte-americanos e europeus, de um grupo internacional que opera no setor (International Harvester) e, em cujos quadros figuram essas duas britânicas.

A companhia inglêsa pertencente ao grupo americano, cuja sede fica localizada em Bradford, na região norte da Inglaterra, proporcionará cinco mil tratores de rodas e seis mil tratores médios e pesados avaliados em um milhão e quarenta mil esterlinos, a seus associados canadenses.

Por outro lado a fábrica de Doncaster, do mesmo grupo, recebeu de seus associados suecos um pedido de envio de colheitadeiras combinadas de tamanho médio e de montante de 175 mil libras.

Toda a maquinaria pedida é de desenho exclusivamente britânico, e se acha já em uso em todo o mundo.

DOUBLE EXTRA

A BOLA MAIS PERFEITA DO BRASIL

Atualidades Literarias

LIVRO DOS ASTRONAUTAS

Num novo livro, "Nós Estes Astronautas", publicado por Simon and Schuster, Nova York, os primeiros pilotos espaciais norte-americanos — Glenn, Carpenter, Cooper, Slayton, Schirra, Shepard e Grissom — se revelam descrevendo o Projeto Mercury, seu papel nele e suas carreiras antes de serem escolhidos para o programa. O Coronel Glenn, o herói-porta-voz do idealismo filosófico dos primórdios da espaço escreve: "Nós astronautas temos uma missão . . . estamos ajudando a romper os laços que mantiveram a raça humana na terra a fim de que o homem possa finalmente conhecer, explorar o ambiente espacial . . . e talvez mesmo aprender a dominá-lo. . . A medida que nosso conhecimento do universo aumenta que Deus nos conceda sabedoria e orientação para usá-lo sabiamente".

A ÚLTIMA OBRA DE WRIGHT

"Arquitetura: O Homem Reconquista Sua Terra", a última obra escrita por Frank Lloyd Wright, é uma história da arquitetura em termos de seus materiais básicos — pedra, tijolo, madeira, vidro, aço e concreto.

LIVROS NOVOS ESCRITOS POR ARQUITETOS NORTE-AMERICANOS

Foram publicados recentemente novos livros de arquitetos nos Estados Unidos. Entre êles, três são dignos de nota: "A Evolução do Um Arquiteto" por Edward Durrell Stone; "Vida e Forma" por Richard Neutra e "Louis Sullivan: Um Arquiteto no Pensamento Americano", por Sherman Paul.

PRÊMIO DE CRIAÇÃO

O prêmio anual de espírito criador concedido pela Fundação Huntleton Hartford foi concedido em 1926 ao poeta e ensaista Mark Van Doren. Entre os vencedores em anos anteriores figuram Salvador Dali, Robert Frost e Vaughan Williams. O prêmio consiste em mil dólares e um convite ao vencedor e esposa para morarem na propriedade da Fundação por seis meses. A Fundação foi estabelecida em 1950 para "estimular o espírito criador em artes dando a escritores, pintores e compositores uma oportunidade de se aperfeiçoar em seu trabalho e à sociedade, disse.

PRÊMIO PARA TRADUÇÃO DE POESIA

O espanhol prêmio anual

II Prêmio de 2.500 dólares para melhor tradução de poesia para o inglês. Foi concedido a Richmond Lattimore por sua tradução de "As Rãs" de Aristófanes e a Robert Lowell, por um livro intitulado "Imitações".

BANCO DO BRASIL S/A

Títulos da Dívida Pública Interna Federal

O BANCO DO BRASIL S.A., visando a salvaguardar os interêsses de seus clientes, torna público que, por força do disposto na Lei n. 4.069, de 11 de junho de 1962, capítulo III, regulamentado pelo Decreto n. 1.064, de 1-4-62, vai promover a substituição por novos títulos, denominados de "Recuperação Financeira", das apólices e obrigações da Dívida Pública Interna Federal — excetuadas as Obrigações do Reaparelhamento Econômico — cuja guarda lhe tenha sido confiada, dando o Banco preferência a títulos de valores nominais mais elevados. Pela execução dêsse serviço será cobrada a comissão de Cr$ (dois cruzeiros) por Cr$ 1.000,00 (um mil cruzeiros), mínima de Cr$ 100,00 (cem cruzeiros), incidente sôbre o total de títulos de cada cliente por espécie ficando estabelecido que, para os títulos de valor nominal igual ou superior a Cr$ 1.000.000,00 (um milhão de cruzeiros), será cobrada a taxa fixa de Cr$ 3.000,00 (três mil cruzeiros) por unidade. O depositante que preferir tomar o seu encargo de substituição deverá notificar o Banco, por escrito, até o dia 10-3-63, pois, a falta de qualquer manifestação de sua parte, dentro do prazo ora estipulado, será considerada como autorização tácita para que êste estabelecimento execute o serviço, nas condições acima descritas.

Florianópolis, 7 de fevereiro de 1963.
BANCO DO BRASIL S.A.

João Boren
Gerente Interino

Theodoro Miroski
Subgerente Interino

10-13-17/2/63

Conselho Regional de Farmácia em Santa Catarina CRF — 11

EDITAL 1/63

O CONSELHO REGIONAL DE FARMÁCIA em Santa Catarina CRF—11, torna público que de conformidade com o artigo 22 e seu Parágrafo Único da Lei 3.820 de 11 de novembro de 1960, o prazo para pagamento sem multa das anuidades, renta ano. Após aquela data terão um acréscimo dêste exercício, incerro em 31 de março da cor de 20% podendo a cobrança ser feito judicialmente.

O pagamento das anuidades pode ser feito mediante remessa por cheque, ordem ou postal Bancária, ou por vale postal.

Ronaldo José de Souza Sobrinho
Presidente

13-2-63

Acervo: Biblioteca Pública do Estado de Santa Catarina

BAILE MUNICIPAL DE CARNAVAL —BAILEMUNICIPAL DE CARNAVAL BAILE MUNICIPAL DE CARNAVAL —BAILEMUNICIPAL DE CARNAVAL BAILE MUNICIPAL DE CARNAVAL

RADAR na SOCIEDADE

LAZZARO BARTOLOMEU

Hotel Internacional Balneário Cabeçudas Vibrou Com a Festa da "Rainha do Atlântico" de Sant Catarina 1963 — Zilda Maria Heusi.

O Embaixador Dom Domingos Amado Participou do Acontecimento

Maria Cristina Heusi a Garota Radar de Itajaí

Elegantes das Treze "Mais" Presentes

O CONJUNTO DE CASTELAN NOTA DEZ

A bonita Maria Cristina, Garota Radar de Itajaí, filho do casal Osvaldo Heusi que quando foi anunciado o seu nome pelo título que recebeu, foi muito aplaudida pela elegante sociedade presente.

Maria Cristina Heusi — Garota Radar de Itajaí, recebendo uma Flâmula das Garotas Radar, da Senhora Walter (Gretel) Karsten, uma das treze "Mais de Santa Catarina, por Blumenau — desta Coluna. Ambas deram nota alta no acontecimento.

A Senhora Dr. Murillo (Lígia) Ramos, residente no "Belocap", onde participa de um grupo de senhoras catarinenses que tem se dedicado em obras filantrópicas — Dr. Cesar (Lucy) Ramos, uma das treze Mais de Santa Catarina, por Itajaí desta Coluna.

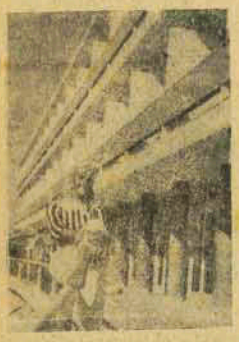

Zilda Maria Heusi, no domingo após o comentado festa "posou" para a nossa objetiva, no Hotel Internacional Balneário Cabeçudas

Zilda Maria Heusi, quando embarcou no luxuoso iate do sr. Osvaldo Cesário, circulou pelas águas da Baía de Cabeçudas e Camboriú, no domingo, onde [illegible] Mergulhou e nadou muitos metros no Atlântico.

[illegible] no Argentina Dom Domingos Amado Urgos entregando a Taça correspondente ao título e Ganha 63 Zilda Maria Heusi. Foi muito aplaudida por todos os presentes, que [illegible] abrilhantou a grande noite de sábado.

BAILE MUNICIPAL DE CARNAVAL

O BALNEÁRIO

Cabeçudas, vibrou com a FESTA DO ATLANTICO CATARINENSE de 1963, realizada no sábado que passou no Hotel Internacional Balneário Cabeçudas, marcando a primeira reunião dançante, naquele maravilhoso recanto de veraneio de Santa Catarina onde a elite se reune tôdas as temporadas de verão.

BAILE MUNICIPAL DE CARNAVAL

ATRAÇÃO

da festa foi a coroação da "MAJESTADE" ZILDA MARIA HEUSI, a bonita loirinha que reside e frequenta diariamente a praia daquele balneário.

BAILE MUNICIPAL DE CARNAVAL

O ACONTECIMENTO

surpreendeu os veranistas pelo movimento e alegria dos que ali se encontravam, dançando ao som de músicas executadas pelo conjunto de Castelá marcando o sucesso da noitada de nove de fevereiro, no confortável Restaurante do H.I.B.C. — Músicas de carnaval esteve em "órbita".

BAILE MUNICIPAL DE CARNAVAL

COMPLETAMENTE

[illegible] o salão, ao início a Cerimônia programada para aquela noite. A Rainha Zilda Maria Heusi, recebeu a faixa simbólica da Garota Radar de Pôrto Alegre, Kehterly Becker, em seguida a Coroa, depois desfilou apresentando-se oficialmente a sociedade presente.

BAILE MUNICIPAL DE CARNAVAL

O EMBAIXADOR

Dom Domingos Amado Urgos (do Panamá na Argentina) representou o Colunista, entregando a Rainha Zilda Maria Heusi, a Taça Correspondente ao título. Houve muitos aplausos.

BAILE MUNICIPAL DE CARNAVAL

APROVEITANDO-SE

da oportunidade, foi escolhida e apresentada a Garota Radar de Itajaí — Maria Cristina Heusi, que desfilou no salão sendo aplaudida por todos.

BAILE MUNICIPAL DE CARNAVAL

AFO'S

a Cerimônia, a festa continuou dentro de um ambiente finíssimo onde casais e jovens da "high society" daquele balneário reuniram-se pela primeira vez com reunião dançante no Hotel Internacional Balneário Cabeçudas, com turistas extrangeiros que participaram da comentado noitada.

BAILE MUNICIPAL DE CARNAVAL

CONSEGUI

anotar no meu caderninho, os casais que prestigiaram a 3.a Festa da Rainha do Atlântico Catarinense — bem como Srs. jovens e senhoras.

BAILE MUNICIPAL DE CARNAVAL

CASAIS:

Osvaldo Cesário, Gil Theodoro Miranda, Carlos Renaux, [illegible] Renaux, Dr. Hugo Renaux, Dr. Erico Nieveyer, Dr. Ernesto Nieveyer, Dr. Murilo Ramos, Dr. Cesar Ramos, Dr. Lauro Linhares, Dr. Nilton Avila, Heinz Conrad Dr. José Malburg, Dr. Afonso Cesário Liberato, Abdon Luiz Schmidt, Prefeito Eduardo Salon Canziani, Embaixador do Panamá na Argentina, Domingos Amado Urgos, Walter Karsten, Osvaldo Heusi, Nelson Heusi, Elmo Flôr, Prefeito Ciro Gevaerd, Alberto Alencastro, Vereador José Germano Schaefer, Waldemar Schlesser, Jaime Dokigawi, Aldo da Cunha Gonzaga, Dr. José Eliomar da Silva, Osni Schauffert, Carlo Gonzaga, Mauricio Pereira, Alor Ferreira Bento, Leonidio Barreto, Angelo Gravani, Dr. Felix Fries, Telmo Brudna.

[illegible] Galiotti, muito simpática e atenciosa, que [illegible] do Hotel, [illegible] coordenação.

O [illegible] Industrial Carlos Renaux, muito elegante, trajava um belo modêlo jum tecido Renaux. Lucia Avila e Maria Tereza Machado, dançaram o twist, os jovens Henrique Corsio Abreu, Reginaldo Pereira Oliveira, Luiz Felipe Jorge, Luiz Fernando Jorge e Júlio Cesar Gonçalves, entraram no "cordão" carnavalesco. De São Paulo notamos os jovens: Geraldo Freire Marcelo Matarazzo, Leopoldo Barreto, José Alberto Barreto e Ernesto Habercorn. Nelson Klock e sua noiva Ana Maria Gonzaga; Elizabeth Malburg, acompanhada por Julio Reichow; Carlos e Silva Cesário; Célia e Célia Leal; Dr. Ney Gonzaga; Sebastião Reis, cronista social de Itajaí e Lili de Brunque, Delfim Peixoto; Nereu Ramos Neto, Antonio Carlos da Nova e Luiz Claudio de Vicenzi, figuram no meu caderninho.

MUNICIPAL DE CARNAVAL — BAILE MUNICI

O casal anfitrião — Orivaldo (Neusa) Cesário, foi cem por cento, para com os convidados e para com o Colunista. Representou o casal Dr. Osmar Nunes, Diretor Gerente do Hotel, que esteve impossibilitado de comparecer no festa.

BAILE MUNICIPAL DE CARNAVAL

O SERVIÇO

de bar, foi eficiente orientado por dois "maitres", que estiveram sempre atentos com o Colunista para atender qualquer pessoa interessada em alguma coisa.

BAILE MUNICIPAL DE CARNAVAL

DOMINGO

pela manhã, a convite do sr. Orivaldo Cesário, fomos entrear o seu poderoso iate cortando as águas entre Cabeçudas e Camboriú, de onde se apreciava uma bonita paisagem do Vale do Itajaí.

BAILE MUNICIPAL DE CARNAVAL — BAILE

ATENDENDO

um gentil convite participamos de um almoço oferecido pelo casal Nelson Heusi, no Iate Clube Cabeçudas, com a presença da Rainha Zilda Maria Heusi e convidados. Após a refeição o sr. Nelson Heusi, o anfitrião, foi assistir o jogo Marcilio Dias e Barroso, voltou contrariado porque o seu clube o "Almirante Barroso", perdeu para o "Marujo" Marcilio Dias — 2 X 1.

Zilda Maria Heusi, "Rainha do Atlântico Catarinense" de 1963 — Loirinha e estimada por tôdos os residentes do Balneário Cabeçudas. Filha do casal Nelson Heusi, estuda no Colégio "São José" de Itajaí; seu esporte predilecto é natação; gosta de leitura, vai ler os Obras de Machado de Assis; seu passatempo preferido é ouvir músicas e se reunir com suas amiguinhas; pretende conhecer — Entre Itália e Japão; o seu maior desejo é possuir um lar.

Os guarda-sol, do Hotel Cabeçudas fazendo sombra para os "bretos" que acompanhavam a "Mais Bela". Os guarda-sol, do Hotel Cabeçudas, fazendo sombra do verde mar catarinense.

A Senhora Embaixador Dom Domingos Amado Urgos; Senhora Prefeito Eduardo (Célia) Salon Canziani; Senhora Walter (Gretel) Karsten e Senhora Dr. Cesar (Lucy) Ramos. A primeira recebeu de Colunista uma Flâmula das Garotas Radar, as três últimas entregaram as mesmas para as senhoritas Keterly, Maria Cristina e Zilda Maria. Na mesma foto observa-se o conhecido Cassiá, que fez sucesso com seu conjunto musical.

A atração da noitada — Garota Radar de Porto Alegre Keterly Etcker; Sua "Majestade a Rainha", Zilda Maria Heusi e a Garota Radar Maria Cristina, após terem recebido as flâmulas das Garotas Radar. Observa-se o sorriso de satisfação e alegria das três moças da nova geração.

A bela "Majestade" do Atlântico de Santa Catarina 63, no momento que recebeu da Senhora Orivaldo (Neusa) Cesário, um brinde ofertado pela Farmacia Catarinense, desta Capital.

Acervo: Biblioteca Pública do Estado de Santa Catarina

No Tribunal de Contas:

ESTIVALET PIRES toma posse no cargo de Ministro

Em sessão solene realizada a 2 do corrente no Tribunal de Contas, tomou posse no cargo de Ministro daquela Corte o sr. João Estivalet Pires, cerimônia à qual compareceram, além dos titulares do Colegiado, o presidente, o deputado Osvaldo Oliveira, presidente da Assembléia Legislativa, deputados Nelson Pedrini e Ivo Montenegro, representando o dr. Aderbal Ramos da Silva, sr. Frederico Kuertten, prof. Medeiros dos Santos, sr. Ulisses Caldas, dr. Armando Kalil, e numerosos funcionários do Poder Legislativo e autoridades.

Saudando o ministro que se empossava, falou o presidente do Tribunal de Contas, min. Nelson Stoeterau, que preferindo as palavras que passamos a transcrever:

Tenho a honra de apresentar a V. Exa., Senhor Ministro João Estivalet Pires, as saudações desta Presidência, que ao mesmo tempo se honra também de falar em nome dos Senhores Ministro, para cumprimentar V. Exa. pela sua indicação no cargo para o qual foi nomeado nesta Casa.

Todos nós sabemos que V. Exa. é um homem que vem de um longo exercício da tribuna parlamentar, onde as discussões e os ânimos se exaltam, não raro, ao calor das paixões político partidárias. Talvez V. Exa. venha, não digo apenas estranhar, mas até mesmo sentir falta, nas primeiras sessões, daquele ambiente polêmico em que V. Exa. adestrou o seu espírito, primeiro como líder da sua bancada e depois no elevado posto de Presidente da Assembléia Legislativa. Mas acredito que em breve V. Exa. se acostumará com a calmaria que reina aqui dentro, onde as matérias me discussão não envolvem assuntos explosivos. Isso não significa, por outro lado, que não tenhamos, aqui, o despeito desta aparente placidez, os nossos momentos de "mar agitato", pois a controvérsia, tão natural nos tribunais, inevitàvelmente provoca o debate, e é através do debate que chegamos às conclusões mais certas e justas. Mas tudo transcorre em clima de serenidade, sem o calor próprio dos ânimos exaltados. E nem poderia ser outro o clima dos tribunais, onde a tarefa de julgar reclama essa serenidade, necessária não só à isenção dos julgamentos, como também à austeridade que deve cercar o estudo e o trabalho [illegible] que nos dedicamos.

Apesar dessas diferenças no clima interno e na natureza das funções, não ignoramos, por outro lado, o quanto de experiência e de tirocínio se adquire nas pélias parlamentares, onde, a bem dizer, não há tema da vida nacional que não seja debatido, quase sempre com lucidez e profundidade. Daí o vasto acervo de boa e, por certo, fecunda experiência que o ilustre confrade traz para esta Casa, e que, aliado à sua brilhante inteligência ao seu saber jurídico, muito contribuirá para o aprimoramento dos nossos trabalhos, que outra finalidade não têm senão servir à administração pública de Santa Catarina.

Com estas palavras, Senhor Ministro João Estivalet Pires, apresento as minhas saudações, e as dos meus ilustres pares, a V. Exa., formulando votos para que V. Exa. encontre, sempre, nesta Casa, um ambiente de estímulo ao trabalho e de tranqueza e lealdade na estima dos seus colegas.

Nesta oportunidade congratulo-me ainda, com S. Excia., o Sr. Governador do Estado, pela feliz, justa e acertada escolha de V. Excia., para o alto cargo em que ora é investido, pois as virtudes que o exornam são dignas dessas considerações."

x x x

O sr. João Estivalet Pires, em seguida, assim se expressou:

"Senhor Presidente do Tribunal de Contas do Estado de Santa Catarina, Senhor Presidente da Assembléia Legislativa do Estado, Senhor Secretário da Saude e Assistência Social, Senhores Ministros, Senhor Procurador da Fazenda, Senhores Deputados presentes, meus senhores:

Honrado pela confiança de S. Excia., o Senhor Governador do Estado, aqui me encontro para o exercício da alta função de Ministro desta Côrte de Contas do Estado de Santa Catarina. Ao assumir estas elevadas funções, permitam-me Senhores Ministros, significar que aqui chego, embuido dos mais sãos e vários propósitos. Fazendo-o num motivo de grande satisfação, reencontrar nesta Côrte de Contas, velhos amigos e companheiros de lides parlamentares, com quem já trabalhei. Estes bem me conheceram, poderei não se momento, invocar o insuspeito testemunho de que os Senhores Ministros, os Senhores Procuradores da Fazenda e os Senhores Funcionários dêste Tribunal hão de encontrar em mim, um homem de bem, um homem de partido, mas que sempre soube sobrepôr aos seus próprios interêsses e aos interesses de seu Partido, os superiores interêsses da coletividade catarinense. Sinto e vivo neste momento, a responsabilidade da alta missão de que sou investido a esta responsabilidade para mim, mais se eleva, mais se engrandece, quando vejo-me cercado de tão dignos, tão honrados e tão cultos Ministros, que integram este Tribunal.

Poderá ficar certos de que, irei envidar todos os meus esfôrços, todas as minhas energias, para corresponder o crédito de confiança que me tributou o ilustre Chefe do Poder Executivo do Estado, e, ainda, Senhores Ministros, Senhor Procurador da Fazenda, para ser digno da vossa convivência. Aqui, pois, me tendes para o trabalho.

Em agradecendo às palavras elogiosas e carinhosas de que foi alvo por parte do ilustre Presidente desta Casa, quero, a partir dêste momento, junto convosco, dedicar-me inteiramente ao trabalho.

Aos amigos, aos colegas que compareceram a êste ato de minha posse, desejo externar os meus agradecimentos.

E com estas rápidas palavras, prezados colegas, integro-me convosco para um constante e permanente labor em pról da administração pública de nosso Estado.

Meu muito obrigado pela maneira cordial e fidalga [illegible] que aqui fui recebido.

DADOS BIOGRAFICOS

O ministro Estivalt Pires é formado em direito pela Faculdade de Direito do Rio Grande do Sul, transferindo-se logo para Santa Catarina, fixando-se em Concórdia, onde é presidente do Diretório Municipal do P.S.D. e secretário do Diretório Regional dessa agremiação partidária. Tão fol eleito deputado na fase constituinte, presidiu a Primeira Comissão que se organizou, encarregada da elaboração do Regimento Interno. Presidiu por diversas ocasiões as Comissões de Constituição, Legislação e Justiça, e de Finanças, Contas e Orçamento do Estado. Liderou a oposição durante duas sessões legislativas consecutivas, sendo presidente daquele Poder nos exercícios de 1961 e 1962.

"O Estado" entrevista a Professora ROSA ERLICHMAN

Com o fito de entrevistar um dos Professores que estão lecionando no Seminário da Língua Inglesa, no IBEU, nos dirigimos àquela Instituição.

No Instituto veio nos receber o Professor Edward Green, prontamente chamou bre as nossas intenções. Mr. Green, prontamente chamou e nos apresentou a Professora Rosa Erlichman, natural de São Paulo, diplomada pelo Mackenzie College, especializada na Linga Inglesa, como segunda língua, pela Universidade de Michigan, em Ann Arbor, estado de Michigan, possuindo ainda o Michigan Certificate of Proficiency in English e o Higher Cambridge Certificate of Proficiency in English. A Professora Erlichman, lecciona presentemente na União Cultural Brasil-Estados Unidos de São Paulo, onde ensina o Inglês Básico e Composição.

Interpelada como se ensina atualmente o inglês, a Professora Erlichman nos disse: A grande mudança que se nota no ensino do inglês, consiste em fazer o aluno falar ao invés de levá-lo aprender regras e exceções. Em outras palavras o aluno aprende o idioma. Os nossos alunos são treinados para ouvir e compreender o Inglês e ao mesmo tempo fala-lo de maneira a serem compreendidos por pessoas de língua inglesa. O ensino é baseado em estrutura gramatical e o aluno aprende a usá-las por meio de repetição. A fase seguinte é a de aumento de vocabulário, usando-se novas palavras dentro das estruturas já aprendidas. O Uso do idioma estudado torna-se automático, pois o aluno terá aprendido e assimilado todas as estruturas básicas ao terminar o curso. Especial atenção é dada à pronúncia, ritmo e intonação, adquirindo o aluno, deste modo, uma maneira de falar natura e correta.

Perguntamos ainda a Professora Rosa Erlichman que achava de Florianópolis. Ok é uma belíssima cidade, tem tudo bom, cidade agradável, povo hospitaleiro, belezas naturais extraordinárias. Visitei o Morro das Pedras e Lagoa, achei tudo maravilhoso e deixo Florianópolis encantada, pretendendo voltar em breve. Que achou do Seminário? Foi um grande Seminário de Língua Inglesa, o professorado de Santa Catarina que assistiram o mesmo, são todos já com bom conhecimento da língua, e com os novos ensinamentos ministrados pelos professores americanos, poderão para o futuro estão aptos, para ensinarem com mais perfeição aos seus alunos.

No instante que lamos formular mais uma pergunta disso agradecemos a dizendo: Senhora Rosa, os alunos estão esperando para o início da aula. Em vista disso agradecemos a Professora Erlichman a sua gentileza e desejando sua volta a Florianópolis.

Ministério da Educação e Cultura
Universidade de Santa Catarina
Faculdade de Odontologia

EDITAL N.o 3/63

Abre inscrição, marca horários, designa Bancas Examinadoras e dá outras instruções às provas do CONCURSO DE HABILITAÇÃO — para matrícula inicial em 1963, no Curso de Odontologia — em SEGUNDA CHAMADA.

De ordem do Exmo. Sr. Prof. Pedro Mendes de Souza, M.D. Diretor desta Faculdade, torno público, para conhecimento dos interessados, que o Conselho Departamental [illegible] na de 5 (cinco) próximo passado, deliberou pela efetuação, nêste Estabelecimento de Ensino Superior, em razão da existência de vagas, independentemente mesmo dos resultados dos exames que ora se realizam, da SEGUNDA CHAMADA para o CONCURSO DE HABILITAÇÃO, à matrícula inicial, em 1963, no Curso de Odontologia, na forma que segue:

1º) As inscrições far-se-ão na Secretaria da Escola, sita a Avenida Rio Branco nº 160, de 12 (dôze) a 15 (quinze) do corrente, no horário compreendido entre as 14 (quatorze) a 18 (dezoito) horas e, no dia 16 (dezesseis), das 8 (oito) às 12 (dôze) horas.

2º) No ato da inscrição, para o caso específico dos candidatos que, porventura, forem reprovados na Primeira Chamada, e tiverem interêsse em se submeter a êste Segundo Concurso, farão juntar, a novo requerimento, tão apenas prova de pagamento da taxa de inscrição.

3º) Condicionando-se ao fator existência de candidatos regularmente inscritos, as provas escritas de QUIMICA, FISICA e BIOLOGIA, serão realizadas, no mês em curso, respectivamente, nos dias 18 (dezoito), 19 (dezenove) e 20 (vinte), tôdas às 7,30 (sete e trinta) horas. As prático-orais das mesmas matérias, obedecida a ordem acima, nos dias 21 (vinte e um), 22 (vinte e dois) e 23 (vinte e três), também de fevereiro, tôdas às 7,30 (sete e trinta) horas.

4º) Só serão admitidos às citadas provas, os candidatos que, no período estabelecido pelo art. 1º, hajam satisfeito, integralmente as exigências para inscrição.

5º) De resto, no que não contrarie o presente, ficam mantidas as normas e designações constantes dos Editais nºs 21/62 e 1/63, desta Escola, baixados, respectivamente, nos dias 13.12.1962 e 21.1.63.

Secretaria da Faculdade de Odontologia da USC, em Florianópolis, aos 7 (sete) dias do mês de fevereiro do ano de 1963 (mil novecentos e sessenta e três).

Bel. Nelson Moritz La Porta
Secretário

VISTO:
Prof. Pedro Mendes de Souza
Diretor

A. ONZAGA
INCORPORAÇÃO — IMOVEIS — VENDA DE
TRAJANO 12 - SALA 7 - FONE 3450 - FPOLIS - SC

VENDAS

CASAS

Magnífico prédio de 2 Aptos grandes em terreno de esquina.

CENTRO — R. Artista Bittencourt 18 — Sala, Sala Jantar Copa, 2 Quartos, Banheiro, Cozinha Quarto de empregada.

Apartamento funcional — 3 quartos, demais dependencias

ESTREITO — R. Tobias Barreto n. 22 — junto a praia — Casa de Alvenaria.

ESTREITO — Vila Florida rua no. 1 fundo da F. Neves, com 3 quartos — sala — cozinha — banheiro — água e luz.

Rua 14 de Julho 953 — Estreito saida da ponte quem segue para Coqueiros. Casa e terreno com 782 m2.

AGRONÓMICA — Rua Delminda Silveira n.o 200 — Boa casa de Alvenaria com terreno de 23 por 40.

SÃO JOSE' — Na Praça n.o 191 — De Alvenaria todo conforto, terreno amplo com 50 metro.

R. Frotino C. Pires n. 28 e 32 — Casas de madeira, pagamento parte a vista, resto a combinar

TERRENOS

AGRONÓMICA — Dois lotes na Rua Joaquim Costa. Terreno plano.

SÃO LUIZ — Início da Frei Caneca. Magnificos lotes com vista Baia Norte, para residências de fino gosto.

BARREIROS — Vários lotes, pagamento a combinar.

COQUEIROS — Lotes na rua Juca do Leite

ESTREITO — Alto da Visão Vários lotes.

DAUPHINE

ULTIMA SERIE 1960 — VENDE-SE A VISTA — COR AZUL — PERFEITO ESTADO — MOTOR E PINTURA NOVOS — PREÇO: CR$ 800.000,00 — FONE 2194

VENDE-SE

Um lote de terreno, medindo 17,50 x 12,00 metros sito à Servidão Vieira defronte o Abrigo de Menores Preço de Ocasião.

Uma casa sita à rua Francisco Tolentino, esquina com a Bento Gonçalves, nº 1.

Um terreno, medindo 32 x 180 metros, com uma casa de material nº 77 em Coqueiros na rua geral. Tratar com o Major Antônio Nunes Pires, à rua Conselheiro Mafra, 147.

Austrália Apóia Grã-Bretanha Em Iôda Linha

CABNERRA (VA) — O Sr. Robert Menzies, Primeiro Ministro australiano declarou considerar prematura agora uma convocação de conferência entre os chefes dos países da Commonwealth sôbre o fracasso das negociações britânicas sôbre o Mercado Comum.

O "premier" australiano fêz declarações à imprensa após reunião do seu gabinete, na qual se estudou os resultados de Bruxelas. Disse êle que a posição de seu país, já comunicada ao Primeiro Ministro britânico, Sr. Harold Macmillan, é de que se o Govêrno da Grã-Bretanha, após estudar a situação, desejar manter conversações diretas com a Austrália, encontrará maior receptividade, tanto em nível ministerial como em níveis de outros representantes.

"Seja qual fôr o resultado imediato na Europa, disse o Sr. Menzies, as relações comerciais entre a Grã-Bretanha e Austrália continuam sendo da mais viva importância."

Pede a Argentina "Os Melhores Esforços" para o Desenvolvimento

WASHINGTON, — O Ministro do Exterior da Argentina, Carlos Manuel Muniz, convidou as Repúblicas Americanas a dedicarem suas "melhores energias" à tarefa de solucionar os problemas inerentes ao desenvolvimento e a fazerem frente à ameaça comunista que procede de Cuba.

Ao mesmo tempo, o sr. Muniz pediu aos países avançados do mundo livre, especialmente aos que integram a Comunidade Econômica Européia, que cooperem o fundo com os esforços que desenvolvem à América Latina para progredir materialmente, fortalecendo, ao mesmo tempo, os seus sistemas democráticos.

Falando numa sessão especial do Conselho da Organização dos Estados Americanos, realizada nesta capital, declarou o Ministro que a cooperação internacional é imprescindível para ajudar a América Latina em seu processo de desenvolvimento.

"Contudo" — acrescentou — "o esfôrço próprio dos países da América Latina é indispensável para que possamos sair de nossas dificuldades. Sem êle, não será possível nenhum resultado duradouro".

Afirmou o sr. Muniz que a Aliança para o Progresso é a resposta dos homens da América aos problemas que afligem o Hemisfério Ocidental.

Ao formular o programa da Aliança — disse o sr. Muniz — o Presidente Kennedy não só ofereceu ajuda material, "senão também, e muito especialmente assistência a uma parte do mundo livre em sua luta decidida para preservar os ideais e valores que prevalecem em tôdas as Américas". Referindo-se à Cuba, disse que aquela ilha se transformou num foco de subversão, que ameaça de iminente perigo a maneira de viver e os valores que tanto apreciam os países americanos.

VENDE-SE

Vende-se uma propriedade sito a Rua Leoberto Leal Pantanal com três casas tôdas com água luz e esgôto, tratar na FIAMBRERIA OTAVIO no Mercado Público Municipal N.o 38 com o senhor Otávio Augusto do Espírito Santo.

INSTITUTO DE CULTURA GERMANICA
AULAS DE ALEMAO
Começo: 1º de Março
Informações e Matrículas:
Rua Vitor Meireles, 38 apt. 3
nos 2º - 6ª- feiros, das 16 19 hs.

Ministério da Educação e Cultura
Universidade de Santa Catarina
REITORIA
AVISO
UNIVERSIDADE DE SANTA CATARINA

Por solitação da Diretoria do Ensino Superior, torno público para conhecimento dos interessados, que estão abertas as inscrições para provimento efetivo do cargo de Professor Catedrático, para as seguintes cadeiras do Curso de eMúsica do Instituto de Belas Artes do Rio Grande do Sul.

1º — Prática de Orquestra
2º — Cadeira de Piano (1º)
3º — Noções de Ciências Físicas e Filológicas Aplicadas.

O prazo de inscrição será de 1º de fevereiro a 1º de agôsto de 1963.

Maiores esclarecimentos os interessados poderão receber na Secretaria Geral da Universidade de Santa Catarina, no horário das 7 às 13 horas.

Florianópolis, 31 de janeiro de 1963

BEL. ALUIZIO BLASI
Secretário Geral

SESC
Comunicação aos Senhores Pais

O CENTRO DE ATIVIDADES DE FLORIANÓPOLIS, comunica aos senhores pais que as inscrições para o CENTRO DE RECREAÇÃO INFANTO JUVENIL MURILO BRAGA obrecerão à seguinte ordem:

REVALIDAÇÕES
Para as crianças já inscritas em 1962.
Dias 11 — 12 — 13 — 14 — 15 e 16 de fevereiro

INSCRIÇÕES NOVAS
a) Para os filhos dos comerciários
Dias 18 — 19 — 20 — 21 — 22 de fevereiro
b) Para afins (Se houver vagas)
Dias 27 — 28 — de fevereiro
1 — 2 de março

Horário de inscrições
Diariamente das 13 às 21 horas
Sábados das 13 às 18 horas

Local de inscrição
SESC — Praça da Bandeira s/n Florianópolis

Documentos Necessários para Revalidação de Inscrição
Do Comerciário
— Carteira profissional atualizada
— Carteira social do SESC
Da Criança
— Carteira social do SESC
— Atestado de vacina
Documentos necessários para Novas Inscrições
Dos Comerciários
— Carteira profissional atualizada
— Carteira social do SESC (No caso de não ser inscrito 1 fotografia 3/4.)
Da Criança
— Certidão de Idade
— Atestado de vacina
— 1 fotografia 3/4
NOTA: a) A matrícula do afim no SESC deverá ser feita por um comerciário.
b) A revalidação do afim só será efetuada após ter o comerciário responsável revalidado sua inscrição.
c) As atividades no CENTRO DE RECREAÇÃO INFANTO JUVENIL MURILO BRA-

Acervo: Biblioteca Pública do Estado de Santa Catarina

49 ANOS DE LABUTA CONSTANTE EM PROL DE SANTA CATARINA NO SETOR DOS ESPORTES

O ESTADO ESPORTIVO

REDATOR
PEDRO PAULO MACHADO

COLABORADORES ESPECIAIS
MAURY BORGES E GILBERTO NAHAS

COLABORADORES
JORGE CHEREM — GILBERTO PAIVA — RUI LOBO — MILTON F. A'VILA — ORILDO LISBOA — MARIO INACIO COELHO — MANGONA

Grande interêssa despertá a inauguração: Ginásio Charles Edgard Moritz

Está despertando vivo interêsse, não só nos meios esportivos desta Capital como também no seio da massa comerciária, a festiva inauguração, no próximo sábado, às 16 horas, do majestoso Ginásio "Charles Moritz", uma realização da atual administração do Serviço Social do Comércio, SESC.

Para os jogos, que marcarão o acontecimento co mchave de curo o SESC está distribuindo, aos Comerciários e convidados especiais, no horário das 13 às 21 horas, no plantão do Centro SESC-SENAC, na Prainha, os ingressos necessários, para o programa de esportes, que é o seguinte: sábado, às 20 horas — Voleí Bendeirantes, campeão do Estado e Seleção de Freiis, e às 21 horas, basquete — Vasco x Botafogo. Para domingo, teremos às 9 horas basquete entre Vasco x Seleção de Joinville e, às 10.30 horas, Botafogo x Clube Doze de Agôsto, campeão do Estado.

O SESC [illegible] aos comerciários a necessidade de não deixarem para o último dia a procura de ingressos, uma vez que poderá causar transtornos se assim o fizerem.

O Rio-São Paulo Inicia-se Hoje

Será iniciado na noite de hoje, o torneio "Roberto Gomes Pedrosa", realizado no Maracanã, os conjuntos representativos de Vasco da Gama e do Fluminense, enquanto que, na capital paulista estarão em luta Palmeiras e São Paulo.

O certame terá sequência na noite de amanhã, quando o Olaria estará se defrontando com o Flamengo, na Guanabara, e a Portuguêsa com o Corintians, em São Paulo.

Para sábado estão programados os seguintes jogos: no Rio Vasco da Gama x Santos e na paulicéia, Palmeiras x Botafogo.

A primeira rodada do Rio-São Paulo será completada domingo à tarde, quando o Flamengo receberá a visita do São Paulo e o Corintians a do Fluminense.

Decisão da Taça Brasil Em 2 Partidas

RIO, 12 (V. A.) — O assessor jurídico da CBD, sr. Nelson de Mello e Souza, decidiu que a parte final da Taça Brasil seja disputada em "melhor de quatro pontos", entre o Santos e o Botafogo.

Com base no parecer do assessor, o presidente da CBD, sr. João Havelange, resolveu que o primeiro jogo entre Botafogo e Santos será no Pacaembú no dia 19 de março. A segunda partida será no Maracanã no dia 31 de março, quando Botafogo e Santos jogarão pelo Torneio "Roberto Gomes Pedrosa" sendo a partida também válida para a Taça Brasil. Se houver necessidade de terceiro jogo, este será ainda no Maracanã, no dia 3 de abril.

Ficou decidido que no caso da terceira partida os jogadores do Botafogo e do Santos que forem convocados para a seleção brasileira apresentar-se-ão no Hotel Copacabana, nas Palmeiras, às 24 horas ao contrário de 18 horas como estipula um calendário já elaborado pela temeo.

A decisão da CBD foi imediatamente comunicada por telefone ao presidente da Federação Paulista de Futebol sr. João Mendonça Falcão, que a [illegible] aos jornalistas credenciados na entidade.

JUIZES ESTRANGEIROS

O sr. Mafesão Roma, dirigente do Santos, disse ao CBD que o seu clube enviará árbitros estrangeiros e preços dos ingressos dobrarão.

Futebol Catarinense revela valores

TOTO'

Texto de Gilberto Paiva

Já não é segredo para ninguém que o futebol catarinense, ao contrário do que muitos pensam, tem sido apontado como celeiro de "cracks", sendo bastante intensa a lista de jogadores "barriga verdes" que se projetaram nos centros mais desenvolvidos do país do exterior, como verdadeiros "ases" da pelota. A verdade é que existe muitos grandes jogadores espalhados por êste Brasil afora, sendo que muitos dêles, pertenceram a agremiações catarinenses uma começando na várzea. Outros, apesar de conseguir a desejada fase de glória, preferiram não deixar o nosso futebol encerrando por aqui mesmo sua carreira. Muitos, atraídos pelos milhões brasileiros ou mesmo estrangeiros deixaram-nos para tentar a em gração. Os maiores clubes do Rio e São Paulo de há muito que são freguses do mercado "barriga verde", onde adquirem bons "cracks" a preço de banana.

Vários foram os jogadores da terraque não tendo chances de brilhar em nosso "association", preferiram apelar para a emgração, correndo para a fortuna fácil e aproveitando a oportunidade que lhes foram oferecidas pelas grandes equipes nacionais e estrangeiras para mostrarem que podem dar inúmeras alegrias não só aos torcedores das mesmas como aos próprios catarinenses que aqui ficam colados aos receptores e apiaudir e a vibrar com suas jogadas monumentais. É o caso de centroavante Nicácio, jogador de excelente futebol, e que foi, certa vez durante algum tempo e não nos falha a memória, da equipe de Santos Futebol Clube. Acontece que quando Nicácio começou a jogar no time santista, os milhões ainda não estavam em evidência, mas não foi por isso que deixou de fazer vibrar aos torcedores do time de Vila Belmiro para jogadas monumentais. Como êle outros apareceram e foram se assagram.

Quando chegamos a Florianópolis, procedente da ex-capital federal, observamos dois casos quase idênticos ao do extraordinário Nicácio. Estava sendo disputado o certame brasileiro de futebol e o selecionado catarinense da modalidade santista, na época com dois bons valores, bastante cobiçados por clubes de outras grandes cidades. Tratava-se de Leônidas e Osni que apesar de bastante criticado pela própria imprensa especializada, sareciam evidenciar-se dois nos maiores atletas de nossa seleção. Apesar disso eram quase que massacrados por a severamente pelos críticos torcedores catarinenses que se criticavam de maneira pouco convencional. Ambos, porém, não davam menor atenção à crônica e aos torcedores. O selecionado foi desclassificado do brasileiro e foram programados disputados jogos amistosos em nossa capital entre nossa seleção e agremiações de outras grandes cidades e Estados. Foi nesta oportunidade que Leônidas e Osni deram demonstrações de bom futebol. O primeiro levava grande perigo ao último reduto adversário, enquanto o segundo encarregava-se de fazer as ponteiros diretos por mais hábeis que fôssem. Quando aqui esteve o Clube de Regatas Flamengo, da Guanabara, veio êle parar a Joel e Leônidas. Com sua habilidade infiltrava-se constantemente pela área do rubronegro carioca, levando perto se último reduto do clube da Gávea. Bastou isso para que ambos fossem contratados, o primeiro pelo próprio clube do Gerson e o segundo pelo América, também da Guanabara. Leônidas não sabemos atualmente de seu paradeiro e Osni, ainda tivemos a oportunidade de revê-lo no último certame brasileiro defendendo o selecionado vizinho Estado do Paraná.

Mas não parou aí nossas emigrações, nosso futebol cresceu e mediocre mais ainda conseguia e conseguiu revelar grandes e extraordinários jogadores como também bons preparador de agremiações esportivas. Lourival Lorenzi é uma prova evidente de tudo aquilo que dissemos acima e na época permanecia na Guanabara enquanto o nosso futebol revelava novos "craks" para defender as côres nacionais. Mengálvo era o novo ídolo da torcida catarinense. Transferiu-se para o futebol gaúcho onde foi contratado pelo Clube Esportivo Almoré considerado pela crônica dos pampas como sendo um clube pequeno de futebol — e o moderno. Lá, ao lado de Sub e outros bons valores de "association" portoalegrense, conseguiu projetar-se ao ponto de ser apontado como possível titular do selecionado brasileiro que tentaria a conquista do tricampeonato panamericano de football.

Contratado pelo Santos F. C., acedeu em transferir-se para a terra da garôa passou a ser cogitado para fazer parte dos 22 elementos que tentariam conquistar pela segunda vez na história do futebol brasileiro, o "Everest" conhecido por taça "Jules Rimet". Saltou a todos os cortes efetuados pelos membros da Comissão Técnica e não conseguiu embarcar com destino a Santiago do Chile, onde embora na reserva colaborou e sagrou-se bicampeão mundial de football da temporada de 62.

Carlos Gainett foi outro nome que conseguiu revelar-se também no football catarinense e mui especialmente no da capital do Estado projetando-se depois no "association" portoalegrense. Jogador também de excelente futebol e que foi, durante muito tempo, cartaz da que pertencia principal do Paula Ramos Esporte Clube que o revelou. Fazia vibrar a torcida gaúcha com sua fina e elasticidade, tendo ainda defendido o "scratch" catarinense no brasileiro de 59 que sagrou-se campeão sulino, sempre se impondo como astro de primeira grandeza de nosso pobre, medíocre e sofrido esporte das multidões. Após haver defendido o Guarani também da cidade gaúcha, transferiu-se para o Internacional, onde continua a manter a mesma categoria e índice de destaque.

O preparador Lourival Lorenzi, que transferiu-se para o futebol luso, também vem enchendo de satisfação aos seus amigos e admiradores, já que lá no exterior vem dirigindo com acêrto e brilhantismo a equipe do Leixões, de Portugal tendo inclusive recebido ótimas propostas para dirigir clubes italianos e espanhóis.

Recentemente mais dois bons atletas catarinenses deixaram nosso "association" trocando-o pela carioca. Trata-se do volante Isaac e do goleiro Totó, o primeiro titular do São Cristóvão e o segundo juvenil no Fluminense. Ambos dentro de mais algum tempo estarão desfrutando de ótimas condições financeiras, devendo mesmo, se possível, serem atraídos pelo miserê mercado europeu que vive a debilitar o "association" nacional.

De uma maneira ou de outra nossos jogadores continuam se revelando no "association" nacional e porem para a fortuna fácil a seus alcances não perdendo perde-las sob ameaça de não desfrutarem mais da oportunidade conforme aconteceu com Adolfinho, Valérie e Zilton que, ao que parece, sentiram antes o pêse da responsabilidade que teriam de arcar e preferiram continuar dessa amb ente viciado e pobre de football não conseguindo mostrar tudo o que são capazes jogando ao lado de elementos técnicos e fisicamente mais aparelhados como são os atléta de outras grandes cidades.

Sueco Vence Rally Britânico

ESTOCOLMO (SIP) — Após Ewy Rosqvit triunfar na Argentina, agora Erik Carlsson, outro volante sueco, quando corria o Rally Britânico da RAC, conseguiu vencer aquela prova pela terceira vez consecutiva. Carlsson conseguiu 204 somas, contra 264 de P. Hopkirk, da Irlanda o segundo colocado, havendo sido praticamente o líder desde o início da competição. Teve tempo, inclusive, parar o seu Savo e limpá-lo completamente a fim de chegar ao final da prova com o carro "impecável".

Dois outros corredores suecos foram classificados entre os dez primeiros — Gunnar Anderson, da Volvo, que em 3º lugar liderou a categoria de mais de 1.600 cc e Sylvia Osterberg, também da Volvo, em segundo lugar entre as mulheres. Para Erik a vitória de RAC finalizou um ano de glórias que começou com uma vitória em Monte Carlo e outras na Grécia, Suécia, Holanda, Finlândia, Alemanha e Suíça.

Público Aguarda os Torneios de Verão e Icaro Passos

Continuam a ser aguardados pelo público lêneo o início dos torneios Icaro Passos, de voleiball, e Aberto de Verão, de basketball que segundo o calendário da FAC para 63, serão efetivados ainda êste mês.

NOTICIAS diversas

Em partida válida pelo Torneio Ministro Luiz Gallotti jogaram na tarde de domingo as equadras de Amazonas e Tupy em prelio que se desenvolveu no estádio da Emprêsa Industrial Garcia. Venceu o clube amazonense por 1x0. A renda somou em 41.690,00.

x x x

Nos próximos dias deverá retornar à capital catarinense o treinador de remo Alberto Valle que ministrará ensinamentos aos remadores do Martinelli que estarão lutando para representar o Brasil pela segunda vez agora nos Jogos Panamericanos.

x x x

O jogador Culica que chegou a treinar no São Paulo poderá renovar compromisso com o Clube Atlético Catarinense. Neste sentido mentores do clube tricolor do Estreito procuraram o jogador visando contar com o seu concurso para a temporada de 63.

x x x

O atacante Alipio que figurou nas equipes principais do A-al e de Paula Ramos e que se encontrava afastado do futebol profissional, firmou contrato com a equipe do Postal Telegráfico, um dos caçulas de certame da primeira divisão.

x x x

O jogador Adilson, pertencente ao conjunto do Caxias, foi expulso na partida desta tarde, por ocasião do clássico com o América, por atingir deslealmente o médio Riga do América. Adilson foi o segundo jogador a ser expulso do atual certame catarinense nas quatro rodadas computadas.

x x x

Apitou a partida América x Caxias, o árbitro Antonio Stepinski certamente a Federação Paranaense de Futebol. S.S. de acôrdo com notícias oriundas de Joinville, esteve mal em sua missão, pecando durante todo o transcurso da partida não satisfazendo ao grande público.

x x x

Conseguindo mais um tento na tarde de domingo, diante do Atlético Operário o atacante Nilzo passou a somar agora 10 tentos disparando assim na tabela dos artilheiros do certame barriga-verde de futebol.

Falando de cadeira...

Gilberto Paiva

Felizmente, como se esperava, chegaram a bom têrmo as conversações entre os presidentes das Federações Atlética Catarinense de Futebol de Salão, no tocante ao empréstimo da quadra do estádio Santa Catarina para que pudesse ser realizado naquele local o certame estadoino de futebol de salão.

Haviamos previsto que as coisas chegariam a uma situação favorável, desde que houvesse perfeito entendimento entre as duas partes ressalvando-se, é claro, os interesses dos clubes filiados à FAC que oltre não é praticam os esportes constantes do calendário esportivo da celeica.

Aquela onda inicial, provocado por alguns não chegou a cortar as boas relações de amizade que sempre existiram entre os dois dirigentes esportistas da capital que não se deixaram levar por mexericos de interessados em intrigas.

Tanto o sr. Ody Varella como o sr. Hamilton Berreto são dirigentes capazes, esforçados, e portanto, tiram capacidade de encontrar uma fórmula capaz de atender às partes interessadas.

A atitude do presidente da Federação Catarinense de Futebol de Salão foi digna de elogios pois procurou, sempre, com o mentor da FAC, arrumar a situação, procurando por tôdas as formas possíveis uma oportunidade para que seus filiados pudessem continuar a jogar no local em que jogavam.

De outro lado, a atitude do presidente da FAC, não guardando rancores nem bancando o "pé duro", é digna de nota, pois S.S. permitindo agora como permitiu que o campeonato tivesse andamento na quadra do estádio Santa Catarina, com início previsto para março, deu provas de sua desportividade, cavalheirismo e apôio.

Marcou S.S. o mês de março para início das competições salonísticas para evitar que se fizessem explorações políticas em torno de seu nome já que S.S. é candidato da situação.

Por outro lado, não poderia S.S. permitir a prática de futebl de Salão após março, sem saber o resultado das eleições, pois seu sucessor bem poderia pensar o contrário. Entretanto, prevalece a palavra do sr. Ody Varella que acreditamos seja suficiente para que desde já seja elaborado o calendário e a tabela dos jogos de Futebol de Salão.

A notícia empenhada de que seria dado o estádio aos domingos e mais em dias de semana quando possível é suficiente para demonstrar que sempre existiu a melhor boa vontade por parte da FAC com o Futebol de Salão.

soda cáustica

4A

CRISTALIZADA EM ESCAMAS

FABRICADA NO BRASIL PELA PRIMEIRA VEZ

CIA. ELETRO QUÍMICA FLUMINENSE

Embalagem Industrial:
Sacos multifolhos (Papel e Plástico) de 50 quilos

Embalagem Doméstica:
Caixas de papelão com 24 pacotes plásticos de 1 1/2 lb

Representantes para os Estados de Santa Catarina e Paraná

BUSCHLE & LEPPER S.A.
Joinville • Blumenau • Curitiba

Acervo: Biblioteca Pública do Estado de Santa Catarina

Juizo de Direito da Segunda Vara Cível Desta Capital

EDITAL DE CITAÇÃO COM O PRAZO DE TRINTA (30) DIAS

O DOUTOR CLOVIS AYRES GAMA, Juiz de Direito da 2ª Vara Cível desta Comarca etc. Florianópolis, Estado de Santa Catarina, na forma da lei.

FAZ SABER a todos quantos o presente edital de citação com o prazo de trinta (30) dias virem, ou dêle conhecimento tiverem, que, por êste meio, cita o Sr. **AGENOR MANOEL GONÇALVES**, por se encontrar em lugar incerto e não sabido para responder aos termos da petição inicial, requerimento de fls. e despacho seguintes, nos autos de AÇÃO EXECUTIVA, em que é **EXEQUENTE: ESTABELECIMENTOS "A MODELAR" S/A e EXECUTADO: AGENOR MANOEL GONÇLVES. PETIÇÃO INICIAL FLS. 2.** "Exmo. Sr. Dr. Juiz de Direito da Vara Cível desta Comarca. Estabelecimentos "A MODELAR" S/A, sito à rua Tiradentes n.º 7, nesta cidade, por seu advogado que esta subscreve, vem perante V. Excia. com fundamento no art. 298 item XIV CPC promover a presente ação executiva contra AGENOR MANOEL GONÇALVES brasileiro, casado, residente e domiciliado em Caçadores à rua 14 de julho n.º 687, pelo líquido e certo de Cr$ 29.546,00 (vinte e nove mil quinhentos e quarenta e seis cruzeiros) representado pela(s) duplicatas 1.956, 7643, 8560, 13134, 11290 inclusa (s) vencida (s) em 5/69 e 16 — 3 — 61, não paga (s), visto ter sido impossível receber o crédito pelos meios suasórios. Isto posto: Requer se digne V. Excia. mandar expedir em pagar, no prazo de vinte e quatro horas o valor inicial executado acima, mandado executivo a fim de girl da dívida, acrescido de juros de 1% ao mês, a partir do vencimento, custas e honorários de advogado na base de 20%, sôbre o valor respectivo da causa e com ressalvas de direito, sob pena de não o fazendo se proceda a penhora de seus bens, tantos quantos bastem para o pagamento do principal e demais ônus, acrescidos, ficando citada sua mulher na hipótese de penhora recair sobre bens imóveis, para todos os atos e têrmos até final execução. Protestando por todos os meios de prova em direito admitidos, especialmente exames periciais, depoimento pessoal sob pena de confissão, inquirição de testemunhas, juntada de novos documentos, arbitramento, precatórias etc., tudo no caso de ação ser contestada, pede-lhe sejam os autos feitos com vista antes do despacho saneador, para especificação das provas conforme fôr necessário, em valôr supra-citado, para efeitos fiscais que vai acompanhar do que alegar a contestação. Da presente ação o porhado de documentos. Têrmos em que, Pede deferimento. Florianópolis 10 de maio de 1962. (as.) ENNIO LUZ — ADVOGADO"

REQUERIMENTO DE FLS. 23 v.

"MM. DR. JUIZ: Tendo em vista o certificado de fls. 1 fls. requeiro a V. Exa. expedição de Mandado a fim de citar o executado por Edital na forma da lei, por não ter sido encontrado. Em: 19 — 12 — 62. (Ass.) Ennio Luz — Advogado"

DESPACHO DE FLS. 23 v.

Cite-se por edital com o prazo de trinta (30) dias. Fnelis. 21.12.62. (Ass.) Clovis Ayres Gama, Juiz

E para que chegue ao conhecimento de todos, de Direito, mandou expedir o presente edital que será afixado no lugar de costume e publicado na forma da lei. Dado e passado nesta cidade de Florianópolis, Capital do Estado, aos dois mil novecentos e sessenta e três. Eu subscrevo. (Ass.) CLOVIS AYRES GAMA, Juiz de Direito. Confere com o original.

(Ass.) NEUSA ROVERE, Escrevente. Juramentada

NEUSA ROVERE
Escrevente Juramentada

EDITAL

JUIZO DE DIREITO DA 1ª VARA CIVEL DA COMARCA DE FLORIANOPOLIS

Edital de Praça com o Prazo de Vinte Dias

O Doutor **EUCLYDES DE CERQUEIRA CINTRA**, Juiz de Direito da 1a. Vara Cível da Comarca de Florianópolis, S. C., na forma da lei.

FAZ SABER aos que o presente edital virem ou dêle tiverem conhecimento que, no dia 28 de fevereiro próximo, às 15 horas, na sede dêste Juizo, à Praça Pereira Oliveira, nº 10, o Porteiro dos Auditórios levará em praça os bens penhorados a BRAZAUTO PECAS CATARINENSE & CIA LTDA. nos autos da ação ordinária nº 12.604, que lhe move COMPANHIA DE AUTOMOVEIS SONNERVIG, e que são os seguintes:

1º — 60 velas LH M/MS, Cometa, novas, avaliadas em seis mil cruzeiros (Cr$ 6.000,00);

2º — um conjunto de engrenagens POWER GLIDE, Mopar, novo, nº 1400/88, avaliado em dez mil cruzeiros (Cr$ 10.000,00);

3º — uma engrenagem principal, de câmbio hidramático, USA MOPAR, avaliada em sete mil cruzeiros (nova) (Cr$ 7.000,00);

4º — 4 jogos de anéis, marca POMOCO (USA), para motores FORD, novos, avaliados em seis mil cruzeiros (Cr$ 6.000,00), tudo no valor total de Cr$ 29.000,00, preço por quanto serão levados à praça, para serem arrematados por quem maior oferta fizer acima da avaliação. Em virtude do que expede-se o presente e outros iguais, que serão afixados e publicados na forma da lei. Dado e passado nesta cidade de Florianópolis aos vinte e um dias do mês de Janeiro do ano de mil e novecentos e sessenta e três. Eu (a) Carlos Saldanha, Escrivão, o subscrevo. (A) EUCLYDES DE CERQUEIRA CINTRA — Juiz de Direito da 1a Vara Cível.

Confere com o original.
CARLOS SALDANHA
Escrivão

20-2

CAMPBELL joga seu próprio destino em tentativa de récord

LONDRES (BNS) — O famoso velante britânico Donald Campbell encontra-se em Perth, Austrália Ocidental a fim de tentar estabelecer um novo récorde mundial para veículos terrestres.

A tentativa será feita no seu bólide "Bluebird", de 4.250 HP. Como se sabe o récorde ainda pertence a John Cobb, que há 15 anos estabeleceu a marca de 394,20 milhas por hora, e que veio depois a morrer tràgicamente ao tentar estabelecer outra marca mundial, desta feita sôbre a água.

Campbell, agora o homem mais veloz da Terra sôbre a superfície das águas fez uma tentativa semelhante em setembro de 1960, em Bonneville, Utah, nos Estados Unidos, mas seu carro, ao atingir a velocidade extraordinária de 385 milhas horárias, fugiu ao seu controle e ele por pouco não tinha o mesmo fim de Cobb.

O volante sobreviveu aos inúmeros ferimentos sofridos, e desta vez pretende tirar a pista norte-americana, por outra, também salgada, e igualmente extensa na Austrália Meridional.

Malgrado as inúmeras desvantagens do lugar onde Campbell e seus 100 companheiros se acham (é dentro de estrada de ferro mais próximo se encontra a quatro se 75 milhas de distância e a água tem de ser trazida de muitas milhas além) o local em que êle fará sua tentativa irá permitir-lhe alcançar altíssimas velocidades, e o seu balanceio permitirá que se acostume aos poucos com a pista.

O "Bluebird" foi reconstruído desde a quase trágica tentativa de Bonneville, muito embora não tenham os técnicos feito maiores alterações no modêlo original, à exceção de uma turbatina estabilizadora na retaguarda. Todavia, existem muitos outros instrumentos delicados a serem ainda rigorosamente testados, antes que a experiência definitiva seja feita.

O volante britânico, que controlará uma ultra-poderosa máquina de turbina a gás, deverá ser cuidadoso ao transmitir fôrça aos pneus, pois de outra maneira os mesmos, com suas finas camadas de borracha sem ranhuras, poderiam ser rediscidos a pedaços.

Em virtude do extenso e contínuo comprimento do lago, onde não existe pràticamente diferenças de formas ou paisagens, Campbell será constantemente seguido por terra e pelo ar, a fim de que não venha a se perder na imensa pista.

O presidente Kennedy inaugurará a exposição

WASHINGTON, — Mona Lisa, o maior tesouro de arte da França, será exibida pela primeira vez no Novo Mundo amanhã à noite, na Galeria Nacional de Arte a um seleto grupo chefiado pelo Presidente e sra. Kennedy.

Doses especiais já foram montadas nas três portas de entrada da Galeria, em preparativos para o acontecimento de gala.

André Malraux, Ministro da Cultura da França, o Embaixador Francês e sra. Hervé Alphand e cêrca de 1.000 convidados do Corpo Diplomático, Congresso, Côrte Suprema e mundo das artes assistirão à cerimônia de inauguração da exposição.

O juiz Earl Warren presidirá as cerimônias, que incluirão um assadinho musical por uma banda do Corpo de Fuzileiros Navais dos Estados Unidos.

O govêrno francês concordou em prolongar por mais cinco dias a exposição de Mona Lisa, que segundo se anuncia antes, será de três semanas. A célebre obra de Leonardo da Vinci talvez a mais famosa pinturas em todo o mundo — será vista pelo público de 9 da corrente a 3 de março.

Depois de sua visita a Washington, Mona Lisa irá exibir-se no Museu Metropolitano de Arte de Nova York de 5 de fevereiro a 4 de março.

O quadro não é a primeira obra-prima da Renascença Italiana a ser exibida dos Estados Unidos. A famosa estátua de David de autoria de Miguel Angelo foi emprestada pelo govêrno italiano à Galeria Nacional de Washington, em 1949.

SABOROSO
SO CAFE ZITA

A Reforma Agrária e o Caráter Sagrado do Direito de Propriedade

(Cont. do número anterior)

e Perigosa para a integridade do território nacional: Deixando de colonizar as terras virgens pertencentes ao Poder Público, permanecem ilhas a pérola soberania nacional. Se outros povos vieram que o Brasil do século XX tem horror ao desbravamento e povoamento do sertão — que nos tornou coisinhas em tempos idos — e que hoje chegamos a ponto de preferir os riscos de uma revolução social ao aproveitamento de nossas próprias selvas, não sentirão aquêles povos, Senhor Presidente, levantaram-se em si cobiças perigosas para a soberania nacional?

f. Perigosa para a prosperidade agropecuária do País: Derrogado o Art. 141, § 16, da Constituição e admitida assim a desapropriação mediante preço justo, deixará de ser cumprido por nossa Lei Magna o princípio de que ao Poder Público cumpre retalhar a seu talante as propriedades rurais. A seu talante, dizemos, pois na atual conjuntura histórica, em que o sábio assoalhador do socialismo vai de todos os ruídos, o Estado poderia figurar situações de necessidade inexistentes, e que por muito tempo ainda não existirão no Brasil, para alterar em sentido igualitário nossa estrutura rural. Não se trata apenas de uma hipótese, permita-nos Vossa Excelência dizer, mas é esta precisamente a situação concreta diante da qual nos encontramos. E ao proprietário desamparado não poderá socorrer a Justiça, a qual é vedado, segundo nos ensina legislação, pronunciar-se sôbre a autenticidade da necessidade pública ou interesse social alegado, pelo podes expropriante.

Esta reforma constitucional introduziria, pois, a insegurança e o caos em nossa vida rural.

Para o mesmo efeito concorrerá a grave insegurança que sobre a classe agrícola faz pairar o caráter vago da presunçada reforma, no que diz respeito a outro ponto.

Quais as propriedades que se retalharão? As grandes? As médidas? No ambiente convulsionado de nossos dias, ninguém o poder prever. E ainda que por ora se visasse só o latifundio, como delimitar o que seja um latifúndio na diversidade das condições do Brasil?

Diante do caráter necessàriamente vavo de qualquer definição fixada em lei, estaríamos em um período de agitação rural que só cessaria com o estabelecimento de uma estrutura agrária constante de milhares de pequenas propriedades.

Ora, nunca se poderia justificar, quer do ponto.....

(Cont. no próximo número)

MO'VEIS

Vendem-se por motivo de mudança com um ano de uso. Um jogo de quarto e sala de jantar de imbuia e marfim. Um conjunto de estofado tipo como.

Uma máquina de costura. Ver e tratar à rua Rui Barbosa n.º 50 bairro Agronômico. A qualquer hora
15/2/63

Vendedores

Importante firma desta Capital necessita de vendedores e vendedoras em tôdos os praços do Estado, oferecendo excelente oportunidade para jovens desembaraçados.

Informações na Organização Aris.
R. Tenente Silveira, 15 - Salas 104 a 106 - CXP 421.

Dra. IARA ODILA NOCETI AMMON
CIRURGIÃO — DENTISTA
Atende mãe e crianças
Método psicológico moderno — especializado para crianças — ALTA ROTAÇÃO
Aplicação tópica de flúor
Atende das 10 às 12 e das 15 às 18 horas
Rua São Jorge n.º 30

Centro de Treinamento de Itacorubi
Edital de Concorrência Pública

A partir desta data, acha-se aberto a concorrência pública para o estudo, ante-projeto, projeto, detalhes gerais, especificações e orçamento para construção de um prédio de alvenaria, tipo rural, com a área de 1.000 m2 (um mil metros quadrados).

O prédio será construido no sub-distrito de Itacorubi, Município de Florianópolis.

Os envelopes contendo orçamento deverão ser endereçados ao Centro de Treinamento, aos cuidados do ACARESC — Rodovia Leoberto Leal — Caixa Postal 502 — Florianópolis — Santa Catarina.

Todos os concorrentes deverão fazer a entrega das propostas até as 13 horas do dia 25 de fevereiro de 1963. As propostas apresentadas após o dia 25 serão consideradas nulas.

As propostas serão abertas às 10 horas do dia 28 de fevereiro de 1963 no Edifício da Escritório Central da Associação de Crédito e Assistência Rural de Santa Catarina — ACARESC — na presença dos interessados.

Esclarecimentos sôbre a construção serão fornecidos aos interessados no Escritório Central da ACARESC.

A DIREÇÃO

ARTE e LITERATURA

CURSOS DE PORTUGUES NO EE. UU.

E' crescente o interêsse pelo conhecimento da português e da cultura brasileira nos Estados Unidos. Cêrca de 57 universidades mantêm cursos de português para um número de quase 1.600 alunos. Na Universidade de Nova Iorque existe até uma cadeira de política brasileira.

DESCOBERTA OFICINA DE FALSARIOS ROMANOS

Nas ruinas de uma casa romana do século II depois de Cristo, localizada onde existiu o centro somerend e artesanal romano de Pachten, perto de Dillingen, foi encontrada uma grande oficina para o cunho de moedas falsas, em território alemã. Foram encontradas ainda 500 fôrmas de barro para moedas, restos de bronze, pedaços de moedas mal cunhadas e diversas moedas falsas, em sua maioria, pequenas Denares.

ARTE CRISTA EM EXPOSIÇÃO

Tem despertado grande interêsse a exposição "Arte Cristã Primitiva de Roma", instalada na Vila Huegel, em Essen, na Alemanha. Mais de 20 mil pessoas lá estiveram em visita a esta mostra de arte, inclusive franceses e holandeses.

Dr. Milton F. da Cunha
CIRURGIÃO DENTISTA
CLINICA DIURNA E NOTURNA
Horário: dos 9 às 11,30 e dos 18,30 às 21,30 horas.
Consultório: Rua Arcipreste Paiva 13 térreo.
Residência: Av. Mauro Ramos 71 — térreo.

Curso Particular "São José"
DIRETORA: Prof. Maria Madalena de Moura Ferro
Professoras:
Eloch Bello e Maria Isabel de Oliveira.
Curso correspondente aos Grupos Escolares com as seguintes classes: Pré primário 1.o, 2.o, 3.o e 4.o anos e Curso preparatório de admissão ao ginásio.
A matrícula acha-se aberta à rua Saldanha Marinho n. 34 todos os dias úteis a partir de 1.o de fevereiro.
As aulas serão iniciadas a 1.o de março.

FLAMULAS
Confecciona-se qualquer quantidade, na melhor qualidade e menor preço.
Ed. Zahn — 7.o andar sala 701 Fone 2494

GINA'SIO EM UM ANO
Agora com maiores probabilidades — Faça a sua inscrição à Rua Dr. Fulvio Aducci, 748 CURSO CONTINENTE.

RA'DIO PATRULHA: SOCORRO POLICIAL DE URGENCIA FONE 3911

Curso Preparatório Continente
CURSOS ESPECIAIS
PARA PROFESSORES
DE DATILOGRAFIA
AULAS PARA CONCURSOS
ARTIGO 91 GINASIO EM UM ANO
PRE-GINASIAL ADMISSÃO DURANTE O ANO
DATILOGRAFIA
— Baseado nos mais modernos processos pedagógicos.
— Equipado com máquinas novas
— Dirigido pelo:
— PROF. VICTOR FERREIRA DA SILVA
HORARIOS: DIURNOS E NOTURNOS
Faça sua inscrição à Rua Dr. Fulvio Aducci antes do dia 24 de Março 748 — 1º andar
ESTREITO FLORIANOPOLIS

INSTITUTO DE IDIOMAS YA'ZIGI
O INSTITUTO DE IDIOMAS YAZIGI comunica a todos os interessados que já estão abertas as matrículas para o CURSO DE CONVERSAÇÃO EM INGLÊS para quaisquer dos três Estágios, oferecendo horários adequados nos períodos da manhã, tarde e à noite.
Outrossim, comunica aos alunos vigentes que o reinício das aulas será na semana em curso, obedecendo aos horários já estabelecidos.
Melhores informações na Secretaria do Instituto, no horário dos 9 às 11 horas e das 15 às 20,45 horas, de segunda à sexta feira e nos sábados, das 9 às 10,30 horas.
Florianópolis, 4 de fevereiro de 1963.
A DIREÇÃO

DIÁRIO PARA — CONVIR
PORTO ALEGRE
TAC CRUZEIRO DO SUL

Acervo: Biblioteca Pública do Estado de Santa Catarina

DER 1963: 2 Bilhões e 100 milhões de cruzeiros

Mais 70 Máquinas Rodoviárias — Dinamização em Todos os Seus Setores: — Reunidos na Capital os Engenheiros Residentes.

Sob a Presidência do Engº Celso Ramos Filho, titular da Pasta da Viação e Obras Públicas, e convocados pelo Diretor Geral do DER, Engº Tarcisio Schaeffer, estiveram reunidos no auditório do Edifício do Departamento Diretorias os engenheiros responsáveis pelas residências do Departamento do Estado.

Nessa reunião foi fixado o programa de trabalho do DER para 1963 e debatido todos os itens constantes do temário organizado.

Os recursos para a consecução dêsse programa se elevam a 2 bilhões e 100 milhões de cruzeiros, para a conservação, construção e melhoramentos de estradas, construções de obras de arte especiais e demais encargos inerentes ao Departamento.

Na oportunidade o Secretário da Viação declarou que, por convênio firmado entre o Banco de Desenvolvimento do Estado, o PLAMEG e Secretaria de Viação e Obras Públicas, o Estado estava adquirindo 70 máquinas rodoviárias que seriam distribuídas pelas diversas residências do DER.

No flagrante vemos a mesa que presidiu os trabalhos composta pelo Secretário de Viação e Obras Públicas, Engº Celso Ramos Filho; Diretor Geral do DER, Engº Tarcisio Scheaffer e Dr. Rubem Lyra, Chefe da Divisão Administrativa e, finalmente, o plenário composto pelos Engenheiros Residentes do DER.

AINDA O CASO DOS TRIENIOS:

Fala à Imprensa o Delegado do Tesouro Nacional

Nossa Reportagem, a oportunidade em que foi publicada sentença da Vara dos Feitos da Fazenda Pública neste Estado negando o direito ao pagamento dos chamados "triênios", soube que mandados de segurança foram impetrados em todo o território nacional procurou o sr. Delegado Fiscal do Tesouro Nacional neste Estado, sr. Natalício Pereira Barcelos, para inteirar-se do assunto.

Sua senhoria, de forma cavalheiresca, que já lhe é tradicional, recebeu-nos em seu gabinete historiando-nos a verdadeira origem dos mandados de segurança sôbre o benefício da progressão horizontal, ou mais popularmente, dos triênios.

Disse-nos aquela autoridade que referida vantagem havia sido criada pela Lei 3780/60, de 12.7.60, a lei que classificou os cargos de Serviço Público Federal, mas seu pagamento deveria-la sòmente a partir de julho de 1.963 época assinalada na citada lei para a execução do referido benefício.

Assim, reza o art. 14, § 1.o, da Lei 3780/60, citada:

"E" estabelecido para cada classe um vencimento-base inicial com aumentos periódicos consecutivos por triênio de efetivo exercício na classe como consequência a progressão horizontal indicada no item A do Anexo III.

E o parágrafo 4 do mesmo artigo dispõe:

"A progressão horizontal é devida a partir de dia 1 imediato àquele em que o funcionário completar o triênio".

Parece e parece ao bom senso e à lógica que nada restava senão aguardar a chegada do mês de julho de 1.963, para locupletar-se o funcionário desde que com três anos na classe, do benefício dos triênios.

Assim, porém não entendem alguns causídicos que, alegando que é direito líquido e certo o pretendido, por inexistir, na lei "qualquer restrição a que se conte o tempo de serviço prestado anteriormente à sua promulgação", bem como, por haver o Congresso Nacional rejeitado o artigo 75 do Projeto n.o 1835/56 — que, no entender dos impetrantes dos mandados, revela a intenção do legislador de beneficiar os funcionários com o cômputo do tempo de serviço público prestado anteriormente à vigência da lei — ainda face à interpretação analógica entre os dispositivos da Lei 3.780 e inserto no art. 146 do Estatutodos Funcionários Civis da União.

E em tôrno destes argumentos, enxamearam tôda a Nação com mandados de segurança, o que alemanha com a contagem de triênios de 6, 5, 4 etc. sôbre os vencimentos atualmente pagos aos funcionários, ônus nos cofres públicos que não estavam preparados para essa arrancada tremenda do funcionalismo público federal.

A Lei criara o benefício para vencimento futuro em 1963 e não retroagindo ao início de cada classe e dando de barato até 6 triênios nos servidores antigos.

Comenta-se e a Imprensa publicou que algumas Delegacias Fiscais fecaram, no dia 31 do mês de dezembro até altas horas pagando êste benefício para certos que fôssem transladados para "exercícios findos".

Neste particular Sta. Catarina esteve de parabéns, através o MM. Juiz dr. João Marcondes de Matos, que, em sentença cautelosa e prudente, indeferiu êsse benefício que, dias antes em liminar, o dr. Clóvis Aires havia mandado reservar à disposição daquele Juízo, a fim de acautelar caísem em exercícios findos medida de muito saber, já que não mandou pagar e sim depositar até que se apreciasse o mérito, o que foi feito posteriormente, de forma patriótica e jurídica pelo citado dr. Marcondes de Matos.

A este ato, seguiram outros Estados, inclusive São Paulo, cujo Juiz negou há poucos dias o mérito destes mandados. Porém a surpresa desta acertada decisão cabe a Santa Catarina que, através de seu escalonado Poder Judiciário, na pessoa do honrado Juiz antes referido, não chegou a pagar aquele benefício ilegal.

Junto se assinale a interferência, sempre pronta e eficaz dos Procuradores da República e da Fazenda Federal drs. Nicolau Soveriano de Oliveira e Louro Luiz Linhares, os quais de forma correta combateram os mandados interpostos, as dezenas na Vara desta Capital.

O Tesouro Federal neste Estado saiu incólume dessa avalanche de mandados, mandados que trouxeram ao país um ônus pesadíssimo, em época em que o país se vê a braços com a inflação inesgotável.

Será em Belo Horizonte o novo encontro de Governadores

RIO, 12 (V.A.) — Governadores de pelo menos sete Estados — Nei Braga (Paraná), Magalhães Pinto (Minas), Aluízio Alves (R. Grande do Norte), Celso Ramos (Sta. Catarina), Newton Belo (Maranhão), Carlos Lacerda (Guanabara) e Badger Silveira (Estado do Rio) — deverão encontrar-se no Rio numa reunião decidida em Belo Horizonte pelos governadores do Paraná e Minas Gerais.

O temário ainda não foi estabelecido mas os governadores deverão discutir sua posição diante do governo federal, com o objetivo de sedimentar o espírito federativo da Constituição pondo-se em funcionamento. Reivindicações específicas serão expostas, durante o encontro, e, no dia 20 deverão ser levadas aos governadores ao presidente João Goulart, em Brasília.

Por outro lado, os srs. Nei Braga e Magalhães Pinto decidiram fixar a data de dia 19 para a conferência de governadores para coincidir com a concentração, dia 20, de secretários da Fazenda dos Estados. Pretendem — e daí a possibilidade de que a reunião de governadores se antecipe até o dia 20 — influir amplamente nos assuntos da Fazenda e estimular o ministro da Fazenda de modo a o tratamento não apenas administrativo mas também político.

Novo Polaris: SUCESSO

CABO CANAVERAL, Flórida, 12 (V.A.) — O novo modelo de projétil "Polaris A-3" registrou hoje seu segundo sucesso consecutivo num vôo de 2.900 km pelo Oceano Atlântico. O modelo "A-3" assinalara seu primeiro êxito na quinta-feira passada, após seus fracassos consecutivos. A Marinha anunciou os resultados do teste de hoje e um porta-voz disse que aparentemente o programa já eliminara seus problemas iniciais. O "Polaris A-3" deverá se tornar operacional em meados de 1964, segundo o programa. Seu planejado alcance de 4.600 km é quase 1.600 km maior que o dos modelos anteriores de projéteis "Polaris", presentemente utilizados a bordo dos submarinos nucleares.

Desmoronamento Provoca Mortes

SANTOS, 12 (OE) — Até agora apenas 4 mortos em consequência do desabamento do edifício da Rua Cidade Toledo, foram identificados pela polícia. Sanitária. Trata-se de Raimundo Sousa Amorim, Edna Fernandes Bullata e João Franco Junior. 60 pessoas estão internadas no pronto socorro e outros hospitais, com ferimentos recebidos durante o desmoronamento. Muitas conseguiram escapar ao presentirem os primeiros indícios da catástrofe.

MARINHA TERA' MAIS DOIS SUBMARINOS A PARTIR DE SETEMBRO

RIO, 12 (V.A.) — A Marinha do Brasil contará com mais dois novos submarinos que serão entregues pelos Estados Unidos da América e que receberão os nomes de "Rio Grande do Sul" e "Bahia". Seguirão ainda êste mês os membros da comissão de recebimento e os comandantes. As guarnições selecionadas para as duas novas unidades de guerra estão em intensivo adestramento no Brasil, após o que seguirão no próximo mês de maio, para o Havaí, sede da Comissão.

O "Rio Grande do Sul" e o "Bahia" após terem passado por um período de adaptação deverão ser incorporados à nossa Marinha em setembro.

SERA' ATUALIZADA A LEGISLAÇÃO DE SEGUROS

RIO, 12 (V.A.) — O ministro Antônio Balbino, da Indústria e Comércio designou uma comissão para, sob a direção do presidente do Instituto de Seguros do Brasil, estudar e propôr as alterações necessárias à atualização da legislação de seguros privados. A atualização refere-se só ao retorno à evasão de divisas, nacionalização, simplificação administrativa e incremento ao seguro e crédito à exportação.

Integram a comissão, além do presidente, o sr. Oyama Pereira Teixeira, srs. Aloisio Lopes Pontes, representante do Ministério da Indústria e Comércio, Luiz Felipe Indio da Costa, representante do IRB; Valdemar Costa Leite, representante do DNSPC e Paul Teles Rudge, representante da Federação Nacional das Empresas Privadas e capitalização.

NOVAS TARIFAS NAS FERROVIAS

RIO, 12 (O ESTADO) — Informações obtidas na sede ferroviária federal revelam que deverão vigorar a partir de dia 1.o de março as novas tarifas da central do Brasil para os trens de suburbios.

Serão também majoradas as passagens dos trens da Leopoldina.

Segundo estudos procedidos pelos técnicos da rêde ferroviária, as passagens passarão de 2 para 10 cruzeiros.

Exonerados 79 Altos Funcionários DO ESTADO DO RIO

NITEROI, 12 (OE) — O governador Badger Silveira assinou decreto exonerando setenta e nove altos funcionários do Estado nomeados pelos ex-governadores Celso Peçanha e Carvalho Janotti. Alega o governador Silveira, abuso de poder nas nomeações. Entre os exonerados figuram o sr. Celso Peçanha que havia sido nomeado procurador do Tribunal de Contas e sua espôsa bem como sete parentes do ex-governador. Também foram exonerados cinco parentes do sr. Janotti e outros dez ex-deputados estaduais e seis ex-secretários de Estado.

AO COME'RCIO E INDU'STRIA

As empresas de transporte de carga, que fazem o transporte nos estados de São Paulo, Paraná, Santa Catarina e Rio Grande do Sul, filiadas ao Sindicato das Empresas de Transporte Interestadual de Carga do Estado de São Paulo — SETICESP — em reunião realizada após minucioso estudo, tendo em vista o enorme e crescente aumento havido em todas as utilidades (Caminhões, encerados, peças, pneus, impostos, combustíveis, salários, etc...) impreciscindível ao transporte rodoviário, deliberaram fixar o Frete Mínimo em Cr$ 300,00, Taxa de Expediente em Cr$ 100,00, Taxa de "Ad-Valorem" em Cr$ 3,00 por mil ou fração sôbre o valor declarado, e estabelecer um aumento de 40% (quarenta por cento) a partir do dia 20 de fevereiro de 1963, sôbre os fretes atualmente cobrados.

São Paulo, [illegible]

O ESTADO

O MAIS ANTIGO DIARIO DE SANTA CATARINA

Florianópolis, (Quarta-Feira) 13 de Fevereiro de 1963

AINDA OUTRA DAS MIL

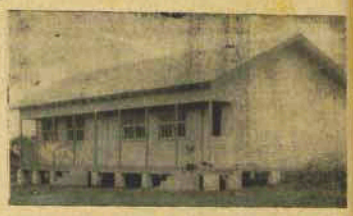

LOCALIDADE: PONTAL — MUNICIPIO: NAVEGANTES — OUTRA DAS MIL.

LUTA CONTINUA NO IRAQUE

BAGDAD, 12 (URG.) "O ESTADO" — Informa-se em carater oficioso que o novo homem forte do Iraque, ABDEL SALAN ARE, teria sido atacado a tiros durante a última reunião do Govêrno revolucionário.

Indica-se, outrossim, que grupos ainda fiéis ao falecido Karin Kassin, resistem em vários pontos de Bagdad.

IMPOSTO DE RENDA TABELA DE RETIRADAS MENSAIS

Consoante dispositivo da Lei do Imposto de Renda, (art. 52), alterado especialmente pelo artigo 27 da Lei n.º 4.154, de 28/11/1962, passou a vigorar nova tabela de "RETIRADAS MENSAIS PRO-LABORE", no corrente ano de 1963, para os diretores de sociedades anônimas, civis ou de qualquer espécie, negociantes em firma individual, sócios de sociedades comerciais e industriais.

Dito dispositivo reformador é o seguinte: "O § 3º do artigo 5º do Regulamento aprovado pelo Decreto nº 47.373, de 7/12/1959, passa a vigorar com a seguinte redação: O valor da remuneração de que tratam as alíneas "c" e "d" do inciso 1º do § 1º não poderá ultrapassar a seis (6) vezes o salário mínimo fiscal, até o número de três (3) beneficiários e, para os demais, a cinco (5) vezes êsse salário."

A Delegacia Regional do Imposto de Renda já está procedendo à entrega, aos interessados, da nova tabela.

DIA 15: "UMA FOGUEIRA" EM FLORIANO'POLIS

É muito comum o têrmo "fogueira" para definir uma liquidação. Tanto mais que se trata de uma dessas liquidações autênticas, que realmente objetivam uma mutação de estoque. No setor de modas e roupas feitas as liquidações são um legítimo imperativo do ramo. Por melhores, por mais bonitas e mesmo por mais atuais que sejam os artigos, a liquidação é uma necessidade. Não se deve e não se pode conservar a mercadoria indefinidamente, de ano para ano. A rotação é elemento vital do ramo.

Quando acontece, como agora, que as mercadorias estão em alta, tanto mais interessante e vantajosa se torna a "queima" ou "fogueira" das mercadorias. Artigos que valem até duas ou três vezes mais do que o preço marcado, são, mesmo assim, remarcados com grandes descontos, para a liquidação.

A Modelar vai iniciar uma oportuna e violenta liquidação de artigos para senhoras, homens e crianças. Começará no próximo dia 15. Será um acontecimento comercial de intensa repercussão.

DATILO'GRAFO

TEXACO BRASIL S.A. — Produtos de Petróleo (Filial de Florianópolis) necessita de elemento do sexo masculino, solteiro, com instrução ginasial, quites com serviço militar e com até 25 anos de idade para serviços de datilografia em geral. O candidato deverá possuir bons conhecimentos de português, alguma experiência em redação e boa prática em datilografia. Ordenado inicial de Cr$ 25.000,00 mensais. Os interessados deverão dirigir-se pessoalmente aos Escritórios da Cia., à Ponta do Leal, no Estreito, no horário comercial.

Busca-pés

Há os que perguntam afoitamente, sem matores andlises, e os que, nas mais simples indagações, revelam não só conhecimento de causa como agilidade mental digna de admiração.

Como ainda que perguntava:

— Não lhe parece que o Governador [illegible] deveria fugir ao jogo político [illegible] Horizonte?

Domingo passado amanheci com vontade de pescar. E saí pela baía norte, rumo ao sul, nem tanto ao mar, nem tanto a terra, absolutamente convencido que não disso.

Depois de dar meio quilo de iscas aos irmãos baiucus, resolvi acabar com as pescarias em 1963. Foi aí que senti na linha algo de substancioso e forçudo. Apavorei-me, sozinho, no *mare nostrum*, com um bicho espetado no anzol destinado às seráficas e angelicas corcoroças.

Com a linha enlesada numa toalha, para proteger as mãos, fui levando... Acabei trazendo para bordo um peixe, em terra identificado, com o nome de VIOLA. Coloquei-o na prôa e fiquei na pôpa, por ignorar como é que ele tocava, se mordendo ou dando coices.

Na praia, depois de exibi-lo e exibir-me, agradeci quem o levasse de presente, certo de que seria inútil oferecê-lo à nossa Orquestra Sinfônica.

Em casa fui recompensado da atividade pesqueira: já estavam dois quilos de camarões saídos do mar um pouco antes, na tarrafa do dr. Aderbal.

No meu anzol só deu isso — peixe viola, bicho mais feio do que o azar...

Já decidi: vou ser benzido, lá no Morro.

Guilherme Tal

Acervo: Biblioteca Pública do Estado de Santa Catarina