DIRETOR
RUBENS DE ARRUDA RAMOS
GERENTE
DOMINGOS FERNANDES DE AQUINO
ANO XLIX
Nº 14.6[illegible]

O ESTADO

O MAIS ANTIGO DIARIO DE SANTA CATARINA

FLORIANOPOLIS, (TERÇA-FEIRA), 5 DE FEVEREIRO DE 1963 — EDIÇÃO DE HOJE — 8 PAGINAS

TAC — CRUZEIRO-DO-SUL — Jiffo-mta

O TEMPO (Meteorológico)
(Síntese do Boletim Geometeorológico, de A. SEIXAS NETTO, válida até às 23,18 hs. do dia 5 de fevereiro de 1963
FRENTE FRIA: Negativo; PRESSÃO ATMOSFERICA MÉDIA: 1012.7 mb; TEMPERATURA MÉDIA: 30.4º C; UMIDADE RELATIVA MÉDIA: 70.5%; PLUVIOSIDADE: 25 mms; Negativo — 12.5 mms; Negativo — Grupos de nevoeiro cumular com chuvas esparsas — Tempo Médio: Estável.

Dia 15 de março, novo periodo de sessões do Congresso

RANIERI MAZZILI reeleito pela sexta vêz

BRASILIA 4 (O ESTADO) Empossados os novos parlamentares e eleitas as mesas diretoras da Câmara e Senado, o Congresso Nacional iniciará, no dia 15 de março, o seu nôvo periodo de sessões. Falando está manhã à uma agência de noticias o Sr. Ranieri Mazzili, Presidente da Câmara, reeleito pela sexta vêz consecutiva reafirmou que a ordem é trabalhar muito visando o cumprimento das tarefas parlamentares em beneficio do povo brasileiro. Disse que recebeu a sua reeleição como uma homenagem aos trabalhos legislativos da Câmara durante a última legislatura.

Assembléia Paulista: Dia 11 Convocação Extraordinária

SÃO PAULO, 4 (OE) — No próximo dia 11 a Assembléia Legislativa iniciará nôvo periodo de convocações extraordinárias. Dois assuntos polarizam as atenções dos parlamentares: A cobertura legislativa para o Governador Adhemar de Barros e eleição do novo Presidente da Assembléia.

SABURG PENSATIVO

O poeta norte-americano Carl Sandburg, famoso também como biógrafo de Lincoln, fuma pensativamente um charuto na vespera de completar 85 anos de idade, em seu gabinete de trabalho na casa-de-campo em que reside próximo a Flat Rock, na Carolina do Norte. Nascido em Galesburg, estado de Illinois, a 6 de janeiro de 1878, Sandburg ganhou duas vêzes o Prêmio Pulitzer por suas obras. Em 1940, recebeu-o como historiador pelo livro "Abraham de Lincoln — Os Anos de Guerra" e em 1951 como poeta pela obra "Poemas Completos". Seu aniversario deste ano foi marcado pela publicação em Nova York de uma nova coletânea de seus poemas e em Washington pela inauguração de uma exposição de manuscritos originais de seus trabalhos na Biblioteca do Congresso. Sandburg está planejando um nôvo livro sôbre a carreira do Presidente Lincoln e afirmou recentemente: "Trabalharei até em meu leito de morte e morrerei com um lápis na mão".

Açucar mais caro a partir de junho

SÃO PAULO, 4 (OE) — Os preços do açucar serão majorados a partir do proximo mês de junho, logo após a fixação do chamado plano de safra. Os indices desta majoração são ainda desconhecidos, sendo mantidos até lá os preços atuais sem qualquer alteração.

Crise na OTAN e o perigo Comunista

BERLIM, 4 (OE) — O Prefeito de Berlim Ocidental advertiu que o ocidente não pode se esquecer da ameaça soviética em Berlim apesar da crise que surgiu na Aliança Atlântica. O Prefeito afirmou que o perigo comunista poderá surgir a qualquer momento.

Encontro Kennedy — Adenauer para estudar o caso do M. C. E.

BONN 4 (O ESTADO) O embaixador norte americano conferenciará hoje com o Chanceler Konrad Adenauer, para saber qual a sua verdadeira posição sôbre o lugar da Grã-Bretanha na comunidade européia. O Diplomata viajará amanhã para Washington a fim de conferenciar com o Presidente Kennedy sôbre a política norte americana na Europa, face as ultimas atitudes da França.

Conferencia Econômica Brasil Estados Unidos

RIO, 4 (OE) — Brasil e Estados Unidos iniciam hoje negociações visando a atualização de suas relações econômicas, considerando a dívida externa brasileira e novos créditos norte-americanos. O Secretario de Estado para assuntos econômicos para América Latina Sr. Herbert Dail, reune-se em Brasília com o Ministro San Thiago Dantas, para o primeiro exame do problema oriundo do nosso balanço de pagamento. Conferenciará ainda com os Ministros Celso Furtado e Antônio Balbino, estando programada para amanhã uma reunião com o Presidente João Goulart.

O mar transformado num Deserto de Gêlo

LUBECA, 4 (DaD) — O frio intenso no Norte da Europa fez gelar grande parte do Báltico, varrido por ventos gélidos do leste. Já se antevia com que todo o Báltico gelasse, à semelhança de numerosas bacias enseadas. Entretanto a temperatura subiu ligeiramente, não estando, porem, afastado de todo o perigo de o frio voltar e de se manter o bloqueio de numerosas linhas e de muitos portos.

INVERNO NA EUROPA
Situação dramática em Paris

PARIS, 4 (OE) — A situação começa a tornar-se dramática na França onde o frio, como em todo o resto da Europa, tenaz e persistente, está produzindo verdadeiros estragos, tanto do ponto de vista economico como do humano. Dramas, desastres em consequências das nevadas geadas, vento frio e neve acompanhada de violentas ventanias, repetem-se com velocidade terrivel. A falta de combustivel é quase total. Os prognósticos são muito pessimistas e já é dificil encontrar-se gasolina na região de Paris.

Farão o Vôo de ida e volta a Lua

WASHINGTON, 4 (OE) — Os quatro capitães da aviação norte-americana, especializados em vôos em aparelhos e reação, serão encerrados amanhã num compartimento onde permanecerão por 20 dias e no qual serão criadas artificialmente todas as condições de uma viagem espacial da mesma duração. Um vôo de ida e volta a Lua, tem a duração aproximada de 20 dias.

Aumento das passagens não diminiu o número de passageiros

SÃO PAULO, 4 (OE) — O aumento das tarifas aéreas não provocou como era esperado, retração no movimento dos balcões das companhias.

Pelo contrário, foi assinalada maior procura de passagens notadamente no trajeto Rio-São Paulo.

Governador Fala sôbre Administração

VITÓRIA, 4 (OE) — O governador Lacerda de Aguiar revelou que a 15 de março proximo, quando o legislativo capixaba inaugurar seus trabalhos, fará uma exposição sobre as metas de seu governo, no Espirito Santo. Disse o sr. Lacerda Aguiar que a industrialização e o aumento da produção agricola do Estado serão os pontos principais de sua administração.

Será na Venezuela o Encontro de Governadores do BID

CARACAS, 4 (OE) — Estão sendo estudados os detalhes finais para a realização da 4ª Conferência de Governadores do Banco Interamericano de Desenvolvimento, de 22 a 26 de abril em Caracas. Será eleito o Presidente da Assembléia examinando o relatorio anual do Banco e relatórios financeiros. A conferência será encerrada pelo Presidente da Venezuela Rómulo Bittencourt.

GB Novos Deputados

RIO, 4 (OE) — Os novos Deputados da Guanabara juram hoje a constituição do Estado em Solenidade a ser realizada na Assembléia Legislativa. A sessão será presidida pelo Sr. Frota Aguiar.

Músicos — Crise Terminou

RIO, 4 (OE) — Será assinado esta tarde na União Brasileira dos Compositores, protocolo definindo as distinções entre Compositores e executores de melodias. Os compositores ficarão subordinados a União Brasileira dos Compositores e os executores a Ordem dos Músicos do Brasil. O protocolo põe fim aos sucessivos incidentes criados com a não diferenciação de compositores e executores, que culminaram com a suspensão das musicas de Ary Barroso.

Ex Secretário diz não existir Deficit em São Paulo

SÃO PAULO, 4 (OE) — Desmentindo afirmações do Governador Adhemar de Barros, o Ex-Secretário da Fazenda Luciano de Carvalho disse não ser exato que o orçamento do Estado tenham um déficit de 110 bilhões de cruzeiros. Reafirmou que para 1.963 é previsto o superavit de 72 bilhões de cruzeiros.

Autores do atentado contra De Gaulle: Julgamento Adiado

PARIS, 4 (OE) — A audiência do julgamento dos autores do recente atentado contra a vida do Presidente Charles De Gaulle, marcada para hoje, foi adiada para amanhã cêdo, em consequência de enfermidade do principal acusado Jean Marri Batian, Tenente Coronel.

Europa: Inverno Rigoroso

Hanover 4 (DaD) — Os centros de desporto de inverno da República Federal da Alemanha tiveram nas últimas semanas um tempo ideal. Camadas de neve de 60 a 120 centimetros maravilharam os desportistas. Normalmente a época de desportos de inverno começa na Alemanha em meados de Janeiro. Este ano os amadores do esqui já se puderam dedicar ao seu desporto desde meados de Dezembro. Na foto vemos um canto afrente das Montanhas do Harz, a célebre Igreja dos Casamentos em Hahnenklee, em cuja construção se seguiram exemplos norueguesses.

ADP é contra a reforma Da Constituição

BRASILIA, 4 (OE) — A Ação Democratica Parlamentar divulgará breve um manifesto no qual afirmará a seus membros não permitir a modificação do artigo 217 da Constituição que exige quorum especial para reforma-la e advogam, todas reformas clamadas a adaptar ao país a nova realidade social.

Amaral Peixoto Ministro Sem Pasta

BRASILIA, 4 (OE) — O Sr. Amaral Peixoto, assumiu o cargo de Ministro sem Pasta para reforma administrativo. Falando a uma agência noticiosa o Sr. Amaral Peixoto adiantou que pretende reunir os técnicos e examinar os projetos existentes, para num curto prazo apresentar os resultados dos seus trabalhos ao Presidente. Acrescentou que seu partido, o PSD, decidiu oficialmente colaborar ao máximo com o Presidente João Goulart.

Limitação na venda de passes aos Jornalistas Causa Surpresa

A noticia de que a Viação TANER empresa que realiza o transporte urbano em nossa capital, havia limitado a venda de passe aos jornalistas a um bloco por mês, foi recebida com surpresa pelos profissionais de imprensa da capital catarinense, que já iniciaram articulações, junto ao Sindicato de classe, no sentido de apresentar protestos a Direção da referida Empresa.

Ultimas Notícias

LONDRES

Nova tempestade de neve assolou a maior parte da Europa e as ilhas Britânicas, causando completa interrupção nas comunicações. A onda de frio procedente da Siberia já matou no velho Mundo 1400 pessoas.

IGLES (Austria)

A Itália conquistou o campeonato mundial de trenó sôbre a neve para quatro tripulantes.

LIVERPOL (Inglaterra)

Os comunistas estão causando danos a indústria britânica mediante sabotagens. Tal acusação formulada pelo arcebispo de Liverpol, John Heal.

CARACAS

A Capital da Venezuela será a sede da quarta reunião da assembléia de Governadores do Banco para Desenvolvimento a realizar-se de 22 a 26 de abril próximo.

NITERÓI

Deverão ser anulados ainda esta tarde pelo governador Badger Silveira do Estado do Rio, 9 mil nomeações feitas pelos Srs. Celso Peçanha e José de Carvalho Janote. Os dois ex Governadores que se nomearam Ministros do Tribunal de Contas, serão também demitidos.

RIO

O Sr. Astir da Silveira Ramos chefiará a delegação brasileira que participará em Genebra da Conferência para aplicação da ciência e da tecnologia às áreas menos desenvolvidas. O certame é patrocinado pela ONU.

OTTAWA

O Ministro da Defesa do Canadá renunciou. A decisão é um protesto contra a negativa do primeiro Ministro John Diefenbaeck de dotar o país de armamentos nucleares.

GOIANIA

O Governador Mauro Borges de Goiás instituiu um bônus rural para incrementar as atividades agro-pastoris. E' o primeiro passo para a criação do Instituto Agricola do Estado.

SÃO PAULO

Teve lugar na manhã de hoje, a cerimônia de posse do Sr. Rui Franco que responderá pelo expediente da Secretaria da Agricultura, até o regresso do titular, só Oscar Thompson que se encontra ainda em Taipé.

SÃO PAULO

Logo mais a tarde os srs. Juvenal Rodrigues de Morais e Zeferino Vaz serão empossados respectivamente no cargos de Secretário do Govêrno e Secretário de Saúde.

Acervo: Biblioteca Pública do Estado de Santa Catarina

Empresa Editora "O ESTADO Ltda.

Rua Conselheiro Mafra, 180
Telefone 2848 — Caixa Postal 119
Endereço Telegráfico ESTADO
Diretor
Hulsene de Arruda Ramos
Gerente
Domingos Fernandes de Aquino
Redatores
Antônio Fernando do Amaral e Silva — Osvaldo Melo
Colaboradores
Prof. Barreiros Filho — Dr. Osvaldo Rodrigues Cabral — Cid Gonzaga — Dr. Aldides Abreu — Prof. Othon d'Eça — Major Ildefonso Jaborski — sr. Milton Leite da Costa — Dr. Roberto Gomes — Walter Lange — Zury Machado — Ubiratã Bartomeu — Ilmar Carvalho — Prof. Paulo Fernando de Araújo Lago — Hamilton Schmidt — A. Seixas Netto — Flávio Alfredo do Amarim — C. Jammima, editor de Informações, Armando Arruda S. Tavares
DEPARTAMENTO ESPORTIVO
Redator-chefe: Paulo Machado
Redatores auxiliares: Maury Borges, Rui T. Lobo e Humberto Mafra
Colaboradores: LIVREIROS
Representantes
Representações: A. E. Lara Ltda.
Rio (GB) — Rua Benedito Hipólito 30 — 8º andar — Tel. 23-06-34
São Paulo — Rua Vitória 867 — conj. 22 — Tel. 348949
Porto Alegre — PROPAL — Rua dos Andradas nº 891 — Sobreloja
Agentes e correspondentes em todos os municípios de Santa Catarina
Anúncios mediante contrato de acordo com a tabela em vigor.
ASSINATURA ANUAL — Cr$ 1.000,00
VENDA AVULSA — Cr$ 10,00
A Direção não se responsabiliza pelos conceitos emitidos nos artigos assinados

Sociais

DESCONFIANÇA

A desconfiança que eu tinha,
o que muitos outros tem,
[illegible] fez-me grande,
[illegible] fazendo sem ninguém.

II

É esta a realidade,
[illegible] ninguém nunca amou.
Foi pela ex-mulher-lo,
Mas ela me abandonou.

De PAULO CESAR NASCIMENTO

Com o Fermento em Pó Royal... todo bôlo é um sucesso!

Receita de confiança, Fermento em Pó Royal é a sua próprio vontade de fazer coisas gostosas para a família, são as chaves do sucesso em bolos, biscoitos e pizzas. O Fermento em Pó Royal faz a massa ficar leve. Os bolos ficam macios, fofinhos. E crescem uniformemente — que beleza! Confie na ação segura do Fermento em Pó Royal.

Grátis! [illegible]

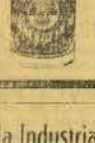

Fermento em Pó Royal

Aos Alunos da Escola Industrial de Florianópolis

AVISO

O Diretor da Escola Industrial de Florianópolis comunica aos interessados:

Estará aberta, o prazo do dia 15 de janeiro próximo até o dia 28 de fevereiro, a matrícula para o 2.o 3.o e 4.o Séries do Curso Industrial e 2.a Série do Curso Técnico, [illegible] repetentes da 1.a Série do Curso Industrial e do 1.o Série do Curso Técnico.

EM HIPÓTESE ALGUMA SERÃO ACEITOS REQUERIMENTOS DE MATRICULA APÓS 28 DE FEVEREIRO.

Maurício Pereyronoff
DIRETOR
20/2/63

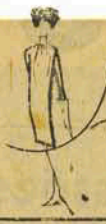

Acontecimentos Sociais

Zury Machado

O Carnaval do Clube Doze — A cegonha Visitará o casal Bauer

1 — Mantendo a tradição que os Foliões da Ilha estão acostumados, admiravelmente realizou-se sábado nos salões do Clube Doze de Agosto, mais uma movimentada noite de carnaval denominada "Zanzibar de Monte". Começou e terminou esta foi a noite que fez vibrar os Foliões do velho Doze de Agosto, as cinco horas da manhã — A brotolândia bem como grande número de caras compareceram em massa.

2 — Porto Belo, que é um dos lindos praias do nosso Estado, está sendo muito turística.

3 — Nomeado para a Procuradoria Geral da República em Santa Catarina o senhor de Velney Cabral de Oliveira.

4 — Procedente do Rio de Janeiro o casal d. Zelly Gonzaga (Clotilde).

5 — Na capela de Divino Espírito Santo realizar-se-á logo após a cerimônia da Igreja de casamento da senhorita Terezinha H. Cechin, com o jornalista João Martins. Os noivos e familiares

recebem os cumprimentos na residência da noiva pela.

6 — Circulou em nossa cidade o simpático e elegante casal dr. Rudi Antonio Bauer (Ruth), quando tivemos a notícia de que a cegonha em questão, está esperando com a espera da cegonha.

7 — Muito elogiado a recepção do casamento de Synova Wadi e Edite Strelz na residência do casal Francisco (Aurora) Moraes.

8 — Estamos informados de que será no próximo dia 18 a inauguração do Grupo "Charles E. Morita".

9 — A beleza morena de Margo Paz Luz, princesinha da movimentada noite carnavalesca "Bondade de Momo", deixou muita gente com água na boca.

10 — O casal desembargador Fernando Viana (Bernardete), em sua simpática residência recebeu cumprimentos pela chegada.

11 — Circulando em nossa sociedade o dr. Rodolfo Otavio Lobo, um dos melhores partidos em nosso Estado.

12 — Jantando na Querência Palace os casais dr. Anes Quaiberto e dr. Zeno Rizzo.

13 — Maria João Bittencourt uma pequena simpática que está circulando em nossa cidade. Em recente reunião social, Maria João com um bonita vestido foi admirada pelos convidados presentes e ausentes.

14 — Também os casais Colombo Salles e Pedro Paulo no último sábado comemoraram na "Querência Bar" do Querência Palace Hotel.

15 — Procedente de Brasília chegou ontem e nos visitou o nosso senhor senador Attílio Fontana.

16 — De mais próxima data, a Lamparada da cidade maravilhosa as senhoritas Maryse Hosterne e Dulce Mangri.

Um cochilo de Homero... de VICTOR HUGO

Arnaldo S. Thiago

Tenho verdadeiro horror à inspiração, que se pode classificar de sádica, dos intelectuais propensos a dilacerar da crítica literária, de quem, em seu que se lamentam, se comprazem em descobrir defeitos, erros, faltas e atentados ao bom senso e à lógica nos escritores submetidos à apreciação de seu contraditório mais bom. Desgraça a reputação alheia, hoje muito do que nunca, é fruto de materialismo agressivo que no mundo campeia desenfreadamente, podendo-se, por isso, afirmar que há mais crítica no mundo das revistas, na, sim, invetivas soeiras, inclusive inferior de uma era de rebaixamento intelectual, arrogância aqueles que ingenuamente ainda acreditam nos ensinamentos de fraternidade e de justiça dos seus irmãos de arte... Ao lado desse muro de invetivas, por vezes, eleva-se [illegible] da inspiração que pretendo seja poetastros e prosadores, sem menção à categoria de homens de letras notáveis, para gaudio das lacrimnas literárias.

Não carecendo a arte, que classifiquei de difícil da crítica, inclino-me, entretanto, a fazer anotações à margem das obras que leio, anotações que vez por outra sem o publico, ao a cigarrete simplista de — ENSAIOS DE CRITICA LITERARIA —, sendo dando a entender os meus objetivos desprendimentos.

Pois exatamente foi o que sucedeu ultimamente à leitura que estou fazendo, do admirável romance — "OS HOMENS DO MAR" — que todos sabem ser da autoria de Vitor Hugo, o escritor do século desenvolve que mais admiro, quer pela pujança dos elementos intelectuais de que dispõe, quer pela excelsitude do estilo, quer pelo bom senso psicológico a refletir-se nos seus conceitos e ainda pelo insuldo das surpresas com que sabe empolgar a imaginação do leitor. Tratando-se de escritor, absolutamente consagrado pela opinião universal e pela crítica antiga, que de muitos homens de talento podem aspirar-se entre os comentadores da sua obra genial, constituída de muitos volumes, em prosa e verso, não se vê que é apenas para defender a tese de que sem [illegible] necessidade de uma inteligência de poquenas lapsos de memória são todos os que escrevem para o grande público, que nos abalançamos a esta referência a um cochilo de Homero... em Victor Hugo, conforme o título que adotamos para este breve artigo de colaboração, que estamos escrevendo.

À página 295 de uma edição de "OS HOMENS DO MAR", de 1965, levada a efeito pela Companhia Gráfica-Editora Monteiro Lobato, lê-se que o cabaz com os viveres levados por Gilliatt para o navio de rodas. Durande, cuja máquina pretendia salvar, fora pelo vento precipitado ao mar, dizendo o romancista, pouco adiante, que "com a bolacha e a farinha de centeio nada mais restava a Gilliatt do que o recurso dos mariscos"...

Pois bem, à página 210, esquecido, provavelmente de que fizera o vento atirar ao oceano, conjuntamente com os demais víveres, a farinha de centeio contida do cabaz de Gilliatt, Victor Hugo escreve que o marinheiro em questão "tinha farinha de centeio, dela fez massa, tinha maçanne, fez dêle estopa".

Um verdadeiro cochilo de Homero, que, por ser dado pelo genial romancista, ninguém ainda se lembrou de denunciar, ao passo que os de outros, ainda que mais suscetíveis de se verificar, são tratados a picine pelos que os descobrem...

Sejamos mais ponderados e justos, meus caros confrades! Todos os que escrevem para o grande público podem dar a vontade os seus cochilos de Homero, desde que não invalidem, por outros motivos as obras a que se dedicam.

Paraquedistas Inquérito Prosseque

RIO 4 (O ESTADO) — Prosseguirão as investigações policiais e militares em tôrno da depredação da Beate Demmig, em Copacabana, por paraquedistas do Exército. A comissão de inquérito presidida pelo General Benjamim Galhardo, que já ouviu vários depoimentos ouviu hoje novas testemunhas. De outro lado, o Delegado Armando de 12.o Distrito Policial confirmou esta manhã a depotagem que já foram ouvidas duas testemunhas que se encontravam no interior do Bote e que foram feridas durante o tiroteio. Outras pessoas serão ouvidas hoje pela Polícia de Copacabana.

Gasolina Analisada

BRASILIA, 4 (OE) — O Conselho Nacional de Petróleo distribuirá na tarde de hoje os resultados das análises feitas nas amostras de Gasolina, recolhidas e mulveres postos da Guanabara, 8 para verificar a falsificação do produto.

Conselhos de Beleza

REIMPLANTAÇÃO DOS CABELOS

Dr. Pires

A idéia da correção da calvície pela enxertia de cabelos não é nova. Há muitas dezenas de anos que se vem pensando no caso, e vários livros já fizeram menção a tais técnicas. De vez em quando a imprensa traz referências a esses métodos, citando os resultados magníficos que os autores do processo dizem ter obtido. Dizem que os americanos já fundaram "bancos de cabelos", tais como os de sangue, olhos e ossos, destinados para todos os homens que têm problemas com a calvície. Essas organizações estariam aptas a fornecer cabelos de cores e tipos os mais diversos tanto para brancos ou indivíduos de cor.

A fim de por a questão nos seus devidos termos podemos assegurar que tudo não passa de puro sensacionalismo. Até o momento atual todas as tentativas procurando solucionar o assunto da calvície por meio de reimplantação dos cabelos têm sido infrutíferas. Pode ser que para o futuro venha a se obter qualquer coisa neste sentido mas nada ainda. Com o propósito de chamar os leitores explicaremos adiante o resumo do que se tem feito a respeito.

Primeiro tentou-se a enxertia baseada dos fios. A técnica consistia em introduzir o cabelo, dobrado ao meio, até a parte profunda do couro cabeludo, onde normalmente deveria existir. A operação era feita por meio de uma agulha de enxerto, porém de forma especial. Retirava-se os fios das partes lateral e traseiras da cabeça, lugares do couro cabeludo sempre respeitados pela calvície. Ao lado disso um dos tratamentos experimentou-se a enxertia por pequenos tufos de cabelos, retirados das áreas pilosas da nuca e regiões temporais e implanta-dos na zona glabra.

Esses e os métodos mencionados foram abandonados pelos a despeito de um ou outro caso citado como favorável. Um das inconveniências é a morosidade, ao lado das irritações observadas nos lugares onde os cabelos foram implantados. Os resultados por acaso obtidos são temporários, pois é fácil de compreender que a aderencia dos fios é puramente artificial improvisada. Qualquer movimento [illegible] cabelos, mesmo o pentear diário, causa-lhes a queda. E a melhor prova da instabilidade dos processos aqui citados reside no fato de terem sido abandonados pelos seus próprios idealizadores.

Já que estamos falando em caspa para o tratamento da calvície, devemos citar, também, que os processos cirúrgicos até agora tentados para esses mesmo fim não tiveram o menor êxito.

NOTA: — Os nossos leitores poderão solicitar qual quer conselho sobre o tratamento da pele e cabelos ao médico especialista Dr. Pires, à rua México, 31 — Rio de Janeiro, bastando enviar o presente artigo deste jornal e o endereço completo para a resposta.

No Mundo da Musica

Nossa coluna apresenta hoje musicas carnavalescas de autoria de Zininho, compositor [illegible] tono.

JARDIM DOS MEUS AMORES

Marcha de Zininho

No jardim dos meus amores
BIS Você era o mais lindo de flores
Muito mais formosa
Que a próprio rosa

Lindo Lindo mal-me-quer
Em forma de mulher
Em forma de mulher
Um dia algêm lhe viu
E o jardim dos meus amores
Perdeu o mais lindo das flores

XXX

PRECONCEITO RACIAL

Samba de Claudin Arvim Barbosa

Quando a princesa assinou
A lei Aurea concedendo a abolição
O negro chorou ... chorou de alegria
Era o fim da escravidão
Mas ainda hoje o negro sofre grande mal
Que é o preconceito racial

Negro não tem coração?
Tem coração sim senhor
Negro não ama também?
Ama também sim senhor
Sim e para morte nos queras
Negro também tem valor
A diferença do negro
Está somente na côr
Vamos acabar de uma vez com êste mal
Que é o preconceito racial

Irão Cursar o Instituto de Estudos Superiores do Uruguai

Com idades pela Universidade de Santa Catarina se gurão dia 8 da corrente mês rumo ao Uruguai, o acadêmico Péricles Luiz de Medeiros Prado e o advogado Ernani Bayer. O primeiro, poeta premiado pela Academia Catarinense de Letras, Professor de Literatura Brasileira do Curso Pré Vestibular de Direito e um dos diretores do jornal literário o "ROTEIRO" e Presidente do Centro de Cultura da Faculdade de Direito, fará um curso especializado de Literatura Hispano-Americana e o segundo jovem advogado de grande talento, ex-presidente do Centro Acadêmico XI de Fevereiro que gozam amplo prestigio intelectual em Florianopolis, estação de [illegible] somente no início do mês de [illegible]. O jornal O Estado cumprimenta a Universidade que leva a brilhante dele de oferecer ao duas bolsas do Instituto de Estudos Superiores a pessoas de tão considerado gabarito.

Quartos

Com ou sem pensão
Rua Esteves Junior, 34

CINEMAS - cartazes do dia

Cine SÃO JOSE
Centro — Fone: 2536
às 3 e 8 horas
Kirk Douglas
Laurence Olivier
Jean Simmons
Charles Laughton
John Gavin
Peter Ustinov
Tony Curtis
— em —
SPARTACUS
— Technirama — Technicolor —
— Censura: — até 14 anos —

Cine RITZ
Centro — Fone: 3425
às 5 e 8 horas
Kirk Douglas
Christine Kaufmann
— em —
CIDADE SEM COMPAIXÃO
— Censura: até 18 anos —

Cine ROXY
às 8 HORA S
Jean Gabin
Pierre Fresnay
— em —
A VELHA GUARDA

BAIRROS

Cine GLORIA
às 8 HORA S
Esther Williams
Cliff Robertson
— em —
... E O CIRCO CHEGOU
— CinemaScope — Cor de Luxo —

Cine IMPERIO
Estreito — Fone: 6290
às 7 e 9 horas
O E Hase
Lili Palmer — EM
A PROFISSÃO DA SRA. WARRENS
Censura até 18 anos
— Censura: até 5 anos —

CINE RAJA
às 8 HORA S
John Mills
Sylvia Syms
— em —
SOB O SOL DA A'FRICA

Acervo: Biblioteca Pública do Estado de Santa Catarina

Nossa CAPITAL

ORESTRADO MELLO

FERIAS Também gou-me ao luxo de gozar férias.

Por isso, creio que neste mês não conversaremos mais.

Pretendendo na volta encontrar assuntos novos.

Porque êstes sempre existem.

O fato é bem aproveita-lo.

Para onde vou tambem encontrarei alguns que possam vir pelo Correio.

Sempre é econômavel reunir o útil ao agradavel.

E como isto hoje é uma despedida e uma satisfação aos leitores desta coluna, à guiza de um bilhete apressado, o meu abraço.

Até a volta.

E um bom e divertido carnaval para todos.

Com muito alegria, muitos turistas e... sem chuva.

Vocês bravos por aqui ouvirei pelo rádio.

Depois eu falo.

Paraná ajuda ao Nordeste

SÃO PAULO, 4 (OE) — Com destino ao Norte e Nordeste do País e procedentes do Paraná passaram por São Paulo dezenas de caminhões carregados de alimentos principalmente feijão e batata.

A entrega desses generos àquela região do País faz parte da ajuda do Paraná aos Estados do Norte e Nordeste já que serão vendidos a preço considerados bastante acessivel.

O que está fazendo o PLAMEG

O transcurso do segundo aniversário do Govêrno ofereceu oportunidade para um exame das atividades do PLAMEG, desde a sua instalação até agora. Consubstanciando o programa governamental do sr. Celso Ramos, o PLAMEG inclui todos os setores administrativos de Santa Catarina, pois sendo o dinamismo da atual gestão se faz sentir de maneira auspiciosa. Sòmente a cegueira dos paixões de certos grupos oposicionista, pode negar a evidência, numa ridicula atitude de solitários monologadores de incoerências em corredores de manicomio.

Aliás, o publico que tem visitado a exposição do PLAMEG no edifício Hoepcke (rua Felipe Schmidt) se capacita de que os recursos obtidos por êsse órgão executor do programa governamental do sr. Celso Ramos estão sendo aplicados com proveito e êxito absoluto, pelo bem estar do povo e desenvolvimento do Estado.

Examinaremos por aqui, em alguma notas que irmos publicando, os índices da atividade do PLAMEG, tais quais se acham expressas através dos gráficos e painels que se apresentram exposto ao público. Antes, queremos acentuar quanto significa para a formação política dos catarinenses o interesse que os leva a visitar aquêle mostruário expressivo do que se está realizando nesta etapa do Govêrno do Estado. E que no Governador Celso Ramos coube o mérito de haver restaurado a confiança popular acêrca do que se passa na administração pública e colimando a prosperidade do povo e da terra catarinense. Ao invés de simples palavras, quase sempre dissimuladoras das intenções facciosas, o que ora se faz é a demonstração inequivoca pelo eloquente e insofismável testemunho dos números e dos fatos.

Para a execução do programa que lhe estava afeto o PLAMEG gastou, em 1962 a importância de Cr$ 2.355.888.243,00. Desta sôma apenas 1,45% se destinou ao castelo da administração daquela Autarquia, convindo acrescentar que a insignificância dessa despesa se acentua quando se sabe que de cada empreendimento contratado o PLAMEG contabiliza, para serviços da administração, uma renda de 3%.

As metas basicas do Plano, nos seus aspectos — o Homem, o Meio e a Expansão Econômica — tiveram a aplicação maciça de 78,53% dos recursos atribuidos a tais setores. As despesas classificadas como "Serviços em regime especial de financiamento — as quais decorrem da incorporação do Plano de Obras e Equipamentos ao PLAMEG — corresponderam a 0,46% do total dos recursos que a Lei 2772 atribuiu à Autarquia.

Assim foi que, durante o exercício de 1962, o PLAMEG executou o seu programa, atendendo às várias frentes da administração do Estado, as quais, imprimindo dinamismo extraordinário, levou maiores e melhores condições de progresso e trabalho, ao mesmo tempo que promovia a todas as iniciativas privadas, meios de expansão e compensações.

Dentro, pois, do objetivo desenvolvimentista, tem o PLAMEG realizado o que lhe cumpre para confirmar as razões de sua criação, o acêrto da orientação que lhe vem imprimindo o dr. Annes Gualberto, seu ilustre Executor, e a simpática expectativa geral do povo catarinense.

"CONVAIR" para o RIO

COM LIGEIRA ESCALA EM CURITIBA

PARTIDAS DE FLORIANÓPOLIS EM DIAS ÚTEIS ÀS 9 horas!

Tac-Cruzeiro do Sul

S. Thiago Apresenta NO DOMINIO DA TELA

CRÍTICA E NOTICIÁRIO

Há dois motivos no Universo pelos quais o ser humano rebela-se, inflama-se e com tôdas as almas possíveis, atira-se à luta expandindo todo o seu âmago: a Fé-me e a liberdade. São dois têrmos sagrados, que levam as massas, mesmo as mais pacíficas, à sua consequente vitória ou aos cáos da derrota, mas esta é apenas aparente, pois sempre fica a semente, que de novo ergue os oprimidos em seu favor. Eles constituem os dois primordiais direitos do homem. Isto é apenas um prefácio para significar a matéria que em cerca a base em que se firma o espetacular "best seller" de Howard Fast: "SPARTACUS", adaptado à tela com o mesmo título, motivando um dos maiores e mais importantes filmes já produzidos em Hollywood. "SPARTACUS", não é ficção, mas sim um fato histórico e social, com pequena deturpação do seu clímax, em contraste com a obra original, não concorrendo isto para impedir o êxito total da película. Trata-se de caso único no gênero, pois sendo um superespetáculo, "SPARTACUS" é um filme perfeito em todos os sentidos: parte artística, técnica, contendo, argumento e interpretação. "E um grande filme, superespetáculo de nobre sentido cinematográfico e belo conteúdo humano e social. (Fernando Ferreira — O GLOBO). "SPARTACUS" é a nobre e comovente odisséia de um escravo trácio que revoltou-se contra a Roma imperial, pois tôda a sua família, inclusive êle próprio foi escravizado. Foi derrotado, mas como se disse acima, uma derrota apenas aparente, pois foi lançada a semente da liberdade, e a chama ardente que as gerações futuras erguerão alto, alcançando assim a vitória definitiva sôbre os déspotas e tiranos, que exterminavam a integridade dos homens.

"SPARTACUS" é a sublime história de um ideal que fracassa mas que se mesmo morto seia na mais vibrante vitória. "SPARTACUS" é único no gênero, pois apesar de longo, (4 horas e 20 minutos), prende a atenção dos espectador da primeira à última cena com um clima pleno de vigor cênico, e, além disso, um espetáculo soberbo, viçoso e comoventemente humano. O ideal sublime por que luta Spartacus, é portanto, a liberdade, o direito por que mais anseiam os sêres, tanto racionais como irracionais. A liberdade é uma palavra divina, que soa com um aroma de flôres e torna-se mais sentida, quando há luta para o sua conquista. O escravo prefere a morte à privação de sua liberdade; o cavalo prefere a liberdade à mais rica cavalariça do mundo; o passaro prefere a liberdade a uma gaiola de ouro. O homem é capaz do mais sobrehumano esfôço para lograr êxito a fim de conquistar a liberdade. "SPARTACUS", finalmente, possui em seu entrecho todos os ingredientes para se constituir em um espetáculo de real valor.

FICHA TECNICA

Direção: STANLEY KUBRICK, um jovem diretor que ensina a fazer cinema verdadeiro.

Produção: EDWARD LEWIS

Produtor Executivo: KIRK DOUGLAS

Roteirista: DALTON TRUMBO

Baseado no romance de: HOWARD FAST

Fotografia: RUSSELL METTY, A.S.C.

Música Composta e regida por: ALEX NORTH

Decenhista de Produção: ALEXANDRE GOLITZEN

Cenógrafo: ERIC ORBOM

Decoração de Cenário: RUSSELL A. GAUSMAN, JULIA HERON

Letreiros e Consultor de Desenhos: SAUL BASS

Sonografia: WALDON O. WATSON, JOE LAPIS, MURRAY SPIVACK, RONALD PIERCE

Auxiliar de Produção: STAN MARGULIES

Conselheiro Histórico e Técnico: VITTORIO NINO NOVARESE

Cenas Adicionais Fotografadas por: CLIFFORD STINE, s.s.c.

Vestuário por: PERUZZI

Traje de Miss SIMMONS: BILL THOMAS

Trajes Masculinos por: VALLES

Coordenador: ROBERT LAWRECE

Assistentes do Coordenador: ROBERT SCHULTE, FRED CHULACK

Maquilagem: BUD WESTMORE

Cabeleireiro: LARBY GERMAIN

Gerente das Produções: NORMAN DEMING

Assistente do Diretor: MARSHALL GREEN

Maestro Adjunto: JOE GERSHENSON

Coordenador Musical: ARNOLD SCHWARZWALD

Technicolor — Superechnicramo — Lentes por Panavision — Uma produção Bryna distribuida pela UNIVERSAL-INTERNATIONAL.

PREMIO DA ACADEMIA pelo: Melhor desempenho de um ator coadjuvante — Peter Ustinov Cinematografia (côres) - Russell Metty, a.s.c. Cenógrafo (côres) Alexander Golitzen e Orbom Decoração de Cenários (Côres) — Russell A. Gausman e Julia Heron — Desenho de Vestuário (côres) — Valles e Bill Thomas.

ELENCO (Excepcional)

Spartacus, KIRK DOUGLAS

Crassus, LAURENCE OLIVIER

Varinia, JEAN SIMMONS

Graccus, CHARLES LAUGHTON

Battiatus, PETER USTINOV

Caesar, JOHN GAVIN

Helena, NINA FOCH

Tigranes, HERBERT LOM

Crixus, JOHN IRELAND

Glabrus, JOHN DALL

Marcellus, CHARLES McGRAW

Claudia, JOANNA BARNES

David, HAROL J. STONE

Drobo, WOODY STRODE

Ramon, PETER BROCCO

Gannicus, PAUL LAMBERT

Guard Captain, ROBERT J. WILKE

Dionysyslus, NICHOLAS DENNIS

Roman Officer, JOHN HOYT

Lucilius, FREDERIC WORLOCK

Symmachus, DAYTON LUMMIS e TONY CURTIS como Antoninus

SABOROSO! SÓ CAFÉ ZITO

Com Fermento Sêco Fleischmann você faz

Pãezinhos "Pic-Nic"

Para levar ao pic-nic, para acompanhar o café-da-manhã, ou para a hora do lanche, experimente êstes deliciosos pãezinhos que têm sabor de laranja. São uma delícia! Um detalhe: a massa fica leve, macia, fofinha graças à ação do Fermento Sêco Fleischmann.

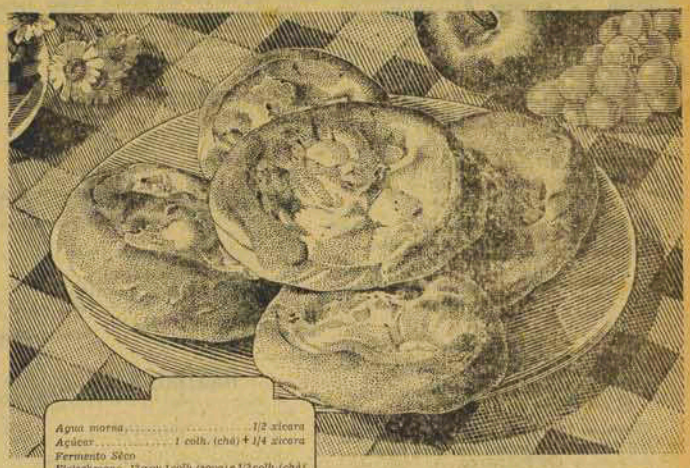

Agua morna ..... 1/2 xicara
Açúcar ..... 1 colh. (chá) + 1/4 xicara
Fermento Sêco
Fleischmann ..... 12 g ou 1 colh. (sopa) e 1/2 colh. (chá)
Leite ..... 1 xicara
Sal ..... 1 colheres (chá)
Gordura ..... 1/2 xicara
Ovo (bem batido) ..... Um
Farinha de trigo (peneirada) ..... 5 xicaras
Laranja ..... Uma

Meça a água morna numa vasilha. Junte 1 colher (chá) de açúcar. Polvilhe com o fermento. Deixe descansar 10 minutos, depois mexa bem. Enquanto isso, aqueça o leite; misture com o restante do açúcar, sal e gordura. Deixe amornar. Junte o fermento já dissolvido à mistura de leite, o ovo bem batido e a farinha. Bata bem até obter uma massa macia e elástica. Coloque em vasilha untada; engordure também a parte superior e cubra com um pano. Deixe crescer em lugar quente, livre de correntes de ar, até dobrar de tamanho (aprox. 45 minutos). Passe no açúcar os pedaços de laranja e coloque um no centro de cada pãozinho, calcando um pouco. Pode-se polvilhar com uma mistura de açúcar e canela. Asse em forno quente, durante 10 a 15 minutos.

Grátis! Peça à Dona Maria Pereira (Caixa Postal 1179 — ZC-00 — Depto. PSD-2/62 — Rio de Janeiro), o folheto "Conselhos Úteis" sôbre o Fermento Sêco Fleischmann.

FERMENTO SÊCO FLEISCHMANN

Mais um Produto de Qualidade da Standard Brands do Brasil, Inc.

Departamento Central de Compras

Edital n.o 001 — 28 - 1 - 1963

O Departamento Central de Compras, por seu Presidente, torna publico que nas Concorrências Públicas e Administrativas, destinadas à aquisição de material para as repartições públicas do Estado, deverão ser observadas por parte dos respectivos concorrentes, as seguintes formalidades:

I — Os concorrentes deverão apresentar, em envelope fechado e lacrado os documentos mencionados a seguir.

1.o Proposta, em duas vias ambas seladas com Cr$ 2,00 de Sêlo Estadual, Cr$ 10,00 sêlo do Plameg e mais a Taxa da Educação e Saúde de Cr$ 10,00 por fôlha:

a) designação do nome e endereço da firma proponente;

b) especificação, a mais detalhada possível inclusive marca, do material que se propõem fornecer;

c) prêço unitário e global com a explicação de se acharem ou não incluidas as despesas de imposto, taxas, fretes, correios, seguros, etc.;

d) condições e prazo de entrega de material no local indicado pelo edital respectivo, onde será procedido o exame e certificado o seu recebimento;

e) declaração de conhecimento e submissão às normas dêste Edital e da Legislação referente a Concorrência.

NOTA: Serão recusadas as materiais com dimensões e outras características aquem das especificações, ou que ocasionarã exigência de substituição, retirada urgente, chamamento do segundo colocado, recolhimento da diferença de prêço pelo fato, causas futura, suspensão do registro de fornecedor, etc.

2.o Na parte externa do envelope contendo as propostas deverão constar os seguintes dizeres: CONCORRÊNCIA PÚBLICA N.o ..... DESTINADA a..... etc.

3.o Em envelope separado, contendo os dizeres do inciso anterior, além do têrmo DOCUMENTOS, em caracteres bem destacados, encontrar-se-ão os seguintes documentos comprobatórios de identidade e idoneidade da firma:

a) certidão do Registro na Junta Comercial ou Diário Oficial que tenha publicado os atos de sua constituição;

b) atestado de idoneidade passado por Banco ou duas firmas de comprovada idoneidade comercial;

c) prova de quitação com as Fazendas Estadual, Federal e Municipal;

d) procuração, se fôr o caso, passada a pessoa que apresentante de proponente a abertura das propostas.

4.o Os documentos acima citados (alíneas «b» e «d») poderão ser substituídos pelo Registro da firma no Departamento Central de Compras do Estado de Santa Catarina.

5.o As propostas deverão ser apresentadas em duas vias com a rubrica dos proponentes em todas as suas folhas na forma do item 1.o

6.o Os envelopes, contendo as propostas ou documentos, deverão ser entregues no Departamento Central de Compras, à Praça Laurio Muller, no 2. até duas horas antes da abertura das propostas, mediante recibo em que se mencionará data e hora do recebimento, assinado por funcionário do DCC.

7.o Abertos os envelopes cada um dos interessados tem o direito de rubricar as fôlhas das propostas dos demais concorrentes.

8.o As propostas (item 1.o 001 a ends na Imprensa Oficial do Estado) deverão obedecer as condições estabelecidas neste Edital, nas instruções constantes do verso das mesmas, bem como as exigências do Decreto n.o SF — 25 — 06 — 61/362, de 1961, e demais disposições Estaduais e Federais sobre Concorrências.

9.o As firmas localizadas fora do Estado, exigir-se-ão, além dos documentos oficiais das respectivas localidades, mais as certidões negativas da Coletoria Estadual e da Prefeitura Municipal de Florianópolis.

II — Este Edital é válido para tôdas as concorrências e entrará em vigôr na data de sua publicação.

Departamento Central de Compras, em Florianópolis, 28 de Janeiro de 1963.

Bancários Retornaram ao Trabalho

CURITIBA, 4 (OE) — Atendendo apêlo da Justiça do trabalho, os bancários anunciaram que retornarão hoje ao trabalho, depois de alguns dias de greve. Os bancarios aguardarão o pronunciamento da justiça do Trabalho com respeito às suas reivindicações.

Conversações Brasil EUA Prosseguem

RIO, 4 (OE) — Serão iniciadas hoje as conversações entre o Sr. Hebert, sub-secretário de assuntos econômicos dos Estados Unidos e o Ministro da Fazenda do Brasil, Sr. San Thiago Dantas. O Sr. Herbert declarou que veio ao Brasil em missão do Govêrno norte-americano para examinar com o Ministro San Thiago Dantas, diversos aspectos da nossa balanço de pagamentos.

FLAMULAS

Confecciona-se qualquer quantidade, na melhor qualidade e menor preço.

Ed. Zahia — 7.o andar apto. 701. Fone 2.424

Novos Vereadores Tomam Posse

Foram recentemente empossados os vereadores da Câmara Municipal de Tubarão, Jaraguá do Sul e Morro da Fumaça, juntamente com os demais vereadores eleitos em 7 de outubro de 62.

A Câmara Municipal de Tubarão tem na presidência o vereador Raul Zigot, eleito pela legenda do PSD, e, como primeiro e segundo secretários, respectivamente, os vereadores Luiz Napoleão (PSD) e João Prazeres Teixeira (PL). Em Morro da Fumaça, ocupa o lugar de Presidente o vereador Fernando Zanetta (PSD), tendo como Vice o vereador Waldemar Novakoski (UDN). Os Secretários são os vereadores Getúlio Pagani (PSD) e Lirio Frázon (PSD), ambos eleitos pelo PSD. Em Jaraguá do Sul, o Presidente da Câmara é o Vereador Loreno Marcos, também do PSD.

Acervo: Biblioteca Pública do Estado de Santa Catarina

A. GONZAGA
INCORPORAÇÃO E VENDA DE IMOVEIS
TRAJANO 12 - SALA 7
FONE 3450 - FPOLIS - SC

VENDAS

CASAS

CENTRO — R. Artista Bittencourt 18 — Sala Sala Jantar Copa, 2 Quartos Banheiro Cozinha Q. Empregada. — Terreno de 13 x 18. Preço Cr$ 2.500.000,00

AGRONOMICA — Rua Delminda Silveira n.o 250 — Casa Alvenaria c/garagem terreno de 28x40. Preço Cr$ 1.100.000,00

BARREIROS — Casa de Madeira — R. Francisco L. Pires n. 32 — 3 quartos e demais dependencias Cr$ 400.000,00 — Financiada.

SÃO JOSE' — Na Praça n.o 191 — De Alvenaria todo conforto terreno amplo com 50 metros de fundos — Preço Cr$ 650.000,00.

ESTREITO — Vila Florida rua no. 1 fundo do F. Neves, com 3 quartos — sala — cozinha — banheiro — água e luz.

Casa de madeira de 43 m2 e terreno 10 x 19,30 Preço Cr$ 350.000,00.

Terreno de 10 x 19,30 — R. 14 de julho 953 — Casa Alvenaria — terreno com duas frentes — 782 m2 preço — Cr$ 850.000,00.

TERRENOS

AGRONOMICA — Dois lotes na Rua Joaquim Costa. Terreno plano.

SÃO LUIZ — Inicio da Frei Caneca. Magnificos lotes com vista Baia Norte, para residências de fino gosto.

BARREIROS — Vários lotes, pagamento a combinar.

ESTREITO — Alto da Visão Vários lotes.

CHACARA — Itacorubi com água corrente árvores frutíferas pequena propriedade para plantações.

Dr. NEI GONZAGA

Ex Assistente da Clinica Urológica da Santa Casa de Misericórdia de São Paulo (Serviço Prof. Matheus Sabbatamaria).

Ex Assistente do Prof. Moacyr Tavolaro (Chefe de Urologia do Hospital São Camilo de São Paulo)

Cirurgia e Clinica Urológica.

Rins — Ureter — Bexiga — Uretra — Próstata Endoscopia Urinária.

Atende pela manhã No Hospital de Caridade Residência: Tel. 2984

CLINICA SANTA CATARINA

Clinica Geral

Doenças Nervosas e Mentais

Anpristia — Complexos — Ataques — Manias Problemática Afetiva e sexual.

Tratamento pela Eletrochoque com anestesia Insulinoterapia — Cardiazolterapia — Sonoterapia Psicoterapia.

Direção dos Psiquiátrar —

DR. PERCY JOÃO DE BORBA

DR. JOSE TAVARES IRACEMA

DR. IVAN BASTOS DE ANDRADE

HORARIO — 9 às 12 hs. Dr. Percy

15 às 18 hs. Drs. Ivan e Iracema

Endereço Avenida Mauro Ramos 288

(Preço Fielvina Luz) Fone 37 55

REX-MARCAS E PATENTES

Agente Oficial da Propriedade Industrial

Registro de marcas, patentes de invenção, nomes comerciais, título de estabelecimento, insignias, frases de propaganda e marcas de exportação

Rua Tenente Silveira 29 — 1º andar — SALA 8 — (ALTOS DA CASA NAIR — FLORIANOPOLIS — CAIXA POSTAL 97 — FONE 3912

VENDE-SE

UM GRAVADOR MAGNETOPHON 75 TELEFUNKEN

2 Velocidades

2 Frequências

Olho Mágico

4 Horas de duração

Tratar com **BARCELOS** — Fone 2994

Das 7,30 às 13 horas.

30/1/63

ESCOLA SANTA CATARINA

Curso primário para meninos dirigido pelas Irmãs Franciscanas à rua Vitor Konder 4.

Matrícula: 4 à 9 de fevereiro

Horário: das 9 às 11 e das 15 às 17 horas.

DEUS LHE PAGUE

A Sociedade de Amparo aos Tuberculosos, com sede à Rua Deodoro, números 7 e 28, comunica as pessôas afeitas ao bem que aceita quaisquer tipos de auxilios, em benefício de seus doentes fichados.

Outrossim, que os telefones números 2287, 2940 3146 e 2288 estão à disposição das pessoas que desejarem auxiliá-la, bastando discar, dizendo o local onde deve ser apanhado o donativo.

Curso Preparatório Continente

CURSOS ESPECIAIS

PARA PROFESSORES

DE DATILOGRAFIA

AULAS PARA CONCURSOS

ARTIGO 91 (GINASIO EM UM ANO)

PRE-GINASIAL ADMISSÃO DURANTE O ANO DA TILOGRAFIA

— Baseado nos mais modernos processos pedagógicos.

— Equipado com máquinas novas

— Dirigido pelo:

— PROF. VICTOR FERREIRA DA SILVA

HORARIOS: DIURNOS E NOTURNOS

Faça sua inscrição a Rua Dr. Fulvio Aducci ang. 24 de Maio, 748 — 1º andar

ESTREITO FLORIANOPOLIS

TERRENOS A VENDA

Rua Tiradentes 53 — Florianópolis

VENDE-SE

40 lotes na Vila Palmira — Barreiros

1 — lote 28x22 — Jardim Atlântico — Barreiros (Bem próximo a Estrada Federal)

1) — Terreno com 64 mts.x810 mts frente para a Estrada Federal Barreiros

1 lote 12x30 na zona balneário de Camboriú próximo à sede do lote Clube.

1 — lote 10x30 na zona balneária de Camboriú próximo a sede marítima do lote Clube.

1 lote 15x15 na zona balneário de Camboriú próximo a zona Comercial.

1 lote 15x30 na Vila Pompéia — Curitiba

1 lote com a Area de 700 mts2, junto ao Hospital Protestante em Blumenau

1 lote 14x30 junto à Fundição Tupy, Joinville

1 lote 22x31 em Pilarzinho Curitiba

Duas Peças em UmAto,

Num Só Espetáculo

Dia 12 de Fevereiro, às 20,30 no Teatro Alvaro de Carvalho: "Antes do Café" e "O Banquete".

Intérpretes:

Geny Borges, Fernando Pereira e Marli Bregeron

WALI publicidade

1º em Sta. Catarina

Confecção e conservação de painéis em toda o Estado

R. Fernando Machado, 6 - 1º andar - fone 24-13

FLORIANOPOLIS

GINA'SIO EM UM ANO

Agora com maiores probabilidades — Faça a sua inscrição à Rua Dr. Fulvio Aducci, 748 **CURSO CONTINENTE.**

RA'DIO PATRULHA SOCORRO POLICIAL DE URGENCIA TEL 2911

VENDE-SE

Pela melhor oferta até dia 10 a "Lavanderia Lincoln do Brasil", máquinas a sêco e a vapôr, 3 mêses de uso. Motivo mudança.

Ver e tratar à rua José Cândido da Silva, 679 — ao lado da Soberana — ESTREITO.

DUBLE

A BOLA MAIS PERFEITA DO BRASIL

Atenção

Mudanças locais ou para outras cidades; Serviços de mudanças.

Não é necessário o engradamento dos móveis.

Informações à rua Francisco Tolentino, nº 34 — Fone — 3203.

AGRADECO UMA GRAÇA ALCANÇADA.

C. L.

EMPREGADA

Precisa-se uma empregada para cozinhar e arrumar apartamento de casa. Paga-se bem. Tratar rua Joaval Melquiades Souza — edifício Serra Apto. 21.

4-2-63

- Desenhos
- Painéis
- Pinturas de propaganda
- Faixas
- Flâmulas

WALI publicidade

rua fernando machado, 6

1º andar - fone 24-13

PERFEIÇÃO - RAPIDÊZ

Dr. Walmor Zomer Garcia

Diplomado pela Faculdade Nacional de Medicina da Universidade do Brasil

Ex interno por concurso da Maternidade Escola (Serviço do Prof. Otávio Rodrigues Lima). Ex-interno do Serviço de Cirurgia do Hospital I.A.P.T.C. do Rio de Janeiro. Médico do Hospital de Caridade e da Maternidade Dr. Carlos Correa.

PARTOS — OPERAÇOES DOENÇAS DE SENHORAS — PARTOS SEM DOR pelo método psico-profilático. Consultório, Rua João Pinto n. 10 — das 16,00 às 18,00 horas. Atende com horas marcadas. Telefone 3055 — Residência, Rua General Bittencourt, 101.

CAFEZINHO, NÃO! CAFE ?!?!

RADAR na SOCIETDADE

LAZZARO BARTOLOMEU

Rainha do Atlântico Catarinense de 1963

O Casamento de Maria Regina Campos

A bonita noiva Maria Regina Campos — agora Senhora Dr. Ernesto Damerau.

A RAINHA

do Atlântico Catarinense de 1963 será coroada no próximo sábado, no Hotel Balneário Cabeçudas com movimentada festa que reunirá os veranistas daquêle bonito e fino ambiente social do Vale do Itajaí. Marcia Reis, Rainha 62, fará a entrega simbólica da faixa que está sendo confeccionada por d. Lorena, em letras "Japonesas".

ACONTECEU

no sábado, o casamento de Maria Regina Campos, com o dr. Ernesto Damerau, na capela do Divino Espirito Santo. Após o ato Religioso, os convidados foram recepcionados na Sociedade Atiradores, com um almoço americano. A noiva trajava um belissimo vestido de cetim, confeccionado por sua sra mãe d. Florisbela Campos e bordado pela senhora Mucho Brand. — Foram paraninfos: Sr. Emanuel Campos e Sra.; Sr. João Alcantara e Sra.; Sr. João Alfredo Campos e Sra.; Sr. Antônio Carlos Campos e Sra. Maria Rosalo; Sr. José Rosa e Sra.; Sr. Jackson Kuerten e Sra.; Sr. Helio Arelas e Sra.; Sr. Ernesto Damerau e Sra.; Dr. Danilo Duarte e Sra.; Dr. Prisco Paraiso e Sra.; Dr. Leo Xavier e Sra.; Des. Oldemar Menezes e Sra.; Sr. João João Cuz e Sra.; Filas e Sra.; Sr. Nélson Valente e Sra.; Sr. João A. Machado e Sra.

O bolo da noiva em forma de dois "corações", chamou atenção dos convidados. A decoração da mesa com um variado de frutas e os serviços apresentado pelo Sr. Eduardo Rosa, foi digno de elogios por todos os presentes no grande acontecimento que marcou um casamentão. Os noivos viajaram para Pôrto Alegre, São Paulo e depois Poço de Caldas.

A FUNDIÇÃO

Tupy, vai comemorar, Bodas de Prata no próximo dia nove de março. Um telegrama está sendo elaborado por uma comissão. Poderemos adiantar que um jantar festivo acontecerá oferecido às autoridades que serão convidadas.

NO CONCURSO

de Ilustração do Conto "Natal no Mar", organizado pela Diretoria de Cultura, da Secretaria de Educação, pelo Centenário do Escritor Catarinense "Virgilio Tavora." 1.o lugar Hasse Corrêa — 2.o lugar Ricardo Barreto.

RECEBI

convite para o casamento de Leda Cotrin com o capitão da Marinha, Francisco Sergio Marinho próximo dia treze, às 18 horas. A recepção acontecerá no Querência Palace Hotel.

NA SEXTA

feira a Senhora Dr. Rodolfo Fernando (Anastacia) Ponto da Luz e sua filha Maria Lucia, festejaram 1º ano.

O ROYAL

Hotel, vai inaugurar ainda de Carnaval, o seu moderno e luxuoso restaurante.

O CASAL

Dr. Carlos Krebs (Leal) Filho, regressou de uma temporada na praia de Imbe, no RGS.

NOTAS

O Sr. Henrique Cassio Abreu, passando uns dias de semanas na praia de Cambo riú. — Os srs. Haroldo Gilvan e Raulino Rosa, participaram do Banquete das Treze Industrias do Ano.

NA SEMANA

pp. circulou na Florianópolis o casal Dr. Izeu de Almeida, Presidente do Conselho Nacional de Medicina. Jantou no Querência Palace com o Sr. e Sra Dr. Fernando de Oliveira; Secretário de Saúde; Sr. e Sra D. Muniz Aragão; Sr. e Sra Dr. Armando Valerio de Assis; Professores. Madeira Neves e Polydoro Santiago

EM VIAGEM

de Nupcias, na Florianópolis o recem-casados — Sr. e Sra Joseval (Elelvina) Peixoto, é o conhecido radialista da Rádio Bandeirante de São Paulo. São hospedes do Querência.

A RADIO

Santa Catarina, gravou e retransmitiu os discursos dos Srs. Dr. Rubens de Arruda Ramos e Dr. Nilson Bender, pronunciados brilhantemente no Banquete das 13 Industrias do Ano. Meio Prata, o autor do furo.

No centro a bonita Miriam Peixoto, filha do casal dr. Hélio Peixoto, que festejou os seus quinze anos, com inúmeros convidados e convidadas — a esquerda Celia Lobo, a direita Wânia Tavares, Guilhermina Nunes e Maria Kolsias

MUSICAL BAR

ARA UM BOM PASSA TEMPO COM SUA FAMILIA — REUNIOES SOCIAIS

DANÇANTES COQUITEIS — FESTAS DE ANIVERSARIOS — CHA

DANÇANTES — ETC.

ANDAR TERREO DO ROYAL HOTEL — Tel 25-A (Portaria)

POLI FÁCIL

Limpa móveis, geladeiras, artigos de couro etc.

Representantes e Distribuidores:

Representações Irmãos Nunes Ltda. Pronta entrega.

R. dr. Fulvio Aducci, 1040 — Estreito - Fpolis

CHAVES Em 5 minutos

CONFECCIONA-SE HOLERITES

Rua Francisco Tolentino, nº 34

Acervo: Biblioteca Pública do Estado de Santa Catarina

NOTICIAS DE JOINVILLE

CONSTRUÇÃO DE NOVO HOSPITAL

Acaba de ser constituida em Joinville uma sociedade civil o Centro Médico Hospitalar de Joinville, cujo objetivo é o de construir e manter em funcionamento moderno hospitalar contribuindo assim, para a melhoria dos serviços de assistência médico-hospitalar da cidade. Dentro de poucos dias segundo se ciulgou serão colocados a subscrição públicos 10.000 títulos de sócios-proprietários Para a construção do hospital prevê-se despesas num montante de cêrca de 250 milhões de cruzeiros

SITUAÇÃO DOS TRANSPORTES COLETIVOS

A fim de procurar uma solução para o problema transportes coletivos em Joinville estiveram reunidos, recentemente com o prefeito municipal, representantes da emprêsa que explora êsse serviço público e numerosos dirigentes de sindicatos de trabalhadores. Da reunião ficou resolvido que a Emprêsa Santa Catarina terá o prazo até fins de fevereiro para reequipamento de sua frota e até junho para normalização dos serviços evitando os inconvenientes que até agora se verificavam e que deram causa constantes reclamações do público. Ficou também deliberado na ocasião que em caso de não serem observadas as condições assentada a Empresa Santa Catarina perderá a concessão exclusiva de exploração dos serviços de transportes coletivos na cidade.

23.º ANIVERSARIO DA FUNDIÇÃO TUPY S. A.

No corrente ano a 8 de março a Fundição Tuby S. A., de Joinville. Santa Catarina completará o seu 25.º aniversário de fundação. Iniciando suas atividades em 1938, é a Fundição Tuby S. A. a pioneira na fabricação do ferro maleável na América do Sul. Sua linha de produção abrange atualmente além de conexões, auto-peças peças eletrotecnicas e material para a indústria ferroviária, situando-se entre as três maiores emprêsas do Estado de Santa Catarina. Para a comemoração de seu 25.º aniversário está sendo elaborado extenso programa de commemorações.

NOVO PERIODO LEGISLATIVO

Está marcado para o próximo dia 5 de fevereiro o início de novo período da Câmara Municipal de Joinville, com a renevação total de legislativo, em consequência das últimas eleições de 7 de outubro. Já se articulam entendimentos para a composição da Mesa, não tendo se esboçado até o momento um possível esquema de composição da futura Mesa. As treze cadeiras do Legislativo joinvillense estão assim distribuidas: UDN 5. PSD 3, PTB 3 e PRP 2.

REABERTURA DO CANAL DO LINGUADO

Esboça-se movimento de opinião em favor da reabertura do canal do Linguado que liga ao continente a ilha de São Francisco e que é cortado pelos trilhos da RVPSC e pela rodovia estadual Joinville-São Francisco. Os inconvenientes daquêle aterro estão se fazendo mais visíveis nêstes últimos anos, com a obstrução do canal sul da Bahia de São Francisco e considerável erosão em seu extremo norte. Em virtude dos trabalhos de pavimentação da rodovia Joinville-São Francisco renovam-se agora as manifestações em favor da reabertura do canal, preconizando-se a construção de ponte, removendo-se o entulho considerado na opinião de muitos como êrro imperdoável.

PREFEITURA: DESPESAS MINIMAS

O prefeito municipal de Joinville acaba de recomendar a mais estrita contenção de despesas na execução das obras públicas num esfôrço no sentido de equilibrar receita de despesa da municipalidade. Em consequência, várias medidas restritivas foram impostas que virão, indiscutivelmente em detrimento dos serviços que necessitam em detrimento dos serviços que necessitam ser executados na cidade, principalmente os que se relacionam com a conservação das ruas não calçadas e ampliação da rêde de água.

CONFERENCIA

Realizou-se no Clube Joinville, desta cidade, no dia 25 do corrente, a conferência do arquiteto paulista Eduardo Knesse de Mello nome conhecido no país, tendo colaborado inclusive com Oscar Niemeyer na elaboração do projeto de construção de Brasília. O sr. Eduardo K. de Mello além de abordar aspectos de arquitetura e urbanismo, focalizou interessantes observações colhidas em recente viagem à União Soviética, realizando paralelo entre a vida atual da Cortina de Ferro e no mundo Ocidental, concluindo pelas indiscutíveis vantagens do regime democrático.

Os EUA lançarão amanhã Satélite de grande altitude

Cabo Canaveral, Flórida, 4 "O.E." — Os Estados Unidos tentarão pôr em órbita amanhã o "Syncom" — primeiro satélite de comunicações de grande altitude para estabelecer comunicações entre a América do Norte e a Africa por via espaço.

O lançamento, por meio de um foguete, enviará o satélite a exatamente ... 35.680 km de altitude. O satelite deverá colocar-se por si mesmo sôbre o Oceano Atrântico, perto do Equador. Dali, mandará transmissões por telefone e teletipo entre os E. U. A. e a Africa. Ao contrário de seus predecessores "Telstar" e "Relay", o "Syncom" não poderá transmitir programas de televisão.

Em sua maxima altitude o "Syncom" girará em ... de 24 horas, com a terra, e permanecerá na mesma longitude.

Uma estação especial em Laxenhurst (nova Jersey) enviará sinais ao "Syncom", que os ampliará para enviá-los de novo a uma nave especial de comunicações ancorada na Nigéria.

O satelite tem 28 polegadas de diâmetro por 15 e meia de altura. Suas partes laterais estão cobertas por 3.630 celulas solares atraem a energia solar para dar fôrça e ativar seus dispositivos. Leva antenas na parte superior e nos lados.

"A semelhança o "d'Telstar", o "Syncom" leva seus próprios instrumentos para receber, ampliar e retransmitir canais radiais. A maior parte de seus sistemas foram duplicados e são intercambiáveis. Caso falhe um dispositivo, há outro cuja missão explicita é a de substitui-lo.

Comunicações a

Dra. IARA ODILA NOCETI AMMON

CIRURGIÃO — DENTISTA

Atende gros e crianças
Metodo psicológico moderno — especializado para crianças — ALTA ROTAÇÃO
Aplicação topica do fluor
Atende dos 10 ás 12 e das 15 ás 18 horas
Rua São Jorge n.o 30

Delegacia Fiscal do Tesouro Nacional em Santa Catarina Tabela de Pagamento do mes de Janeiro de 1963

DIA 7 — APOSENTADOS DEFINITIVOS — SALARIO FAMILIA — ADICIONAL DOS APOSENTADOS QUE RECEBEM PELO IPASE
DIA 6 — MINISTERIO DA SAUDE E OS QUE NÃO RECEBERAM NOS DIAS PRO'PRIOS
DIA 8 — APOSENTADOS PROVISORIOS E PRO CURADORES
DIA 11 — PENSIONISTAS MILITARES E PRO VISORIOS
DIA 12 — PENSIONISTAS CIVIS
DIA 13 e 14 — TODOS OS QUE NÃO RECEBERAM NOS DIAS ANTERIORES

NOTA — Os pagamentos, sem exceção são condicionados à apresentação do titulo eleitoral, comprovando o cumprimento daquele dever na última eleição ou o devido justificação da falta. Aos que estão obrigados o "atestados de vida e de viuvez" — e exigir-se-á, tambem este documentos.

D. F. — Florianópolis, 30 de janeiro de 1963

Natalicio Pereira Barcelos
DELEGADO FISCAL

REDUZ HEMORRÓIDAS SEM OPERAÇÃO

NOVO TRATAMENTO FAZ CESSAR A IRRITAÇÃO E ALIVIA A DOR!

Nova York (Especial) — Finalmente a ciência encontrou uma substância cicatrizante com a extraordinária propriedade de permitir a redução das hemorroidas e o pronto alivio da dor — sem operação.

Em caso após caso, foi constatado e comprovada uma melhoria surpreendente. A dor foi aliviada de pronto, verificando-se ao mesmo tempo verdadeira redução ou recolhimento das hemorróidas.

O mais surpreendente, porém, é que essa melhora se manteve em casos em que as observações médicas se prolongaram por muitos meses!

De fato, os resultados foram tão marcantes que os pacientes ouviram expressões como essa: "As hemorroidas já não são mais problema!" Note-se que grande número dêstes pacientes eram portadores de casos crônicos, alguns de 10 a 20 anos.

Tudo isso, sem o uso de narcóticos, anestésicos ou adstringentes de qualquer espécie. O segredo está numa nova substância cicatrizante natural-FRP-recentemente descoberta por uma instituição de pesquisas mundialmente famosa. O FRP já está sendo largamente empregado como cicatrizante dos tecidos em qualquer parte do corpo.

Agora essa nova substância cicatrizante é apresentada em pomada e supositórios sob o nome de *Preparado H*.

Em tôdas as farmácias peçam *Preparado H - Pomada* em tubos com aplicador especial ou *Preparado H - Supositórios* em ampolas com 12 unidades embaladas individualmente.

EDITAL

JUIZO DE DIREITO DA 1ª VARA CIVEL DA COMARCA DE FLORIANOPOLIS

EDITAL DE PRAÇA COM O PRAZO DE 20 DIAS

O Doutor EUCLYDES DE CERQUEIRA CINTRA, Juiz de Direito da 1ª Vara Civel da Comarca de Florianópolis, S.C., na forma da lei,

FAZ SABER aos que o presente edital virem ou dêle conhecimento tiverem que, no dia 28 de fevereiro proximo vindouro, às 16 horas, na sede dêste Juizo (Praça Pereira Oliveira, n. 10), o Porteiro dos Auditórios levará em praça os bens penhorados a NICOLAU BATTAS na ação executiva que lhe move MANOEL BOAVENTURA FEIJÓ, que se processa nesta Vara, bens êsses constantes de:

1º — Uma garlopa, máquina mecânica Acerbi, com motor Charleroi, nº76939, em bom estado de conservação e funcionamento, avaliada em Cr$ 30.000,00; e

2º — Uma serra circular, marca General Electric, nº 102584, motor Trieiad, usada, em bom estado de conservação e funcionamento, avaliada em Cr$ 25.000,00, e tudo no total de Cr$ ..... 55.000,00, preço por quanto serão levados à praça para serem arrematados por quem maior oferta fizer acima dêsse total. Em virtude do que, expede-se êste e outros iguais, que serão afixados e publicados na forma da lei. Dado e passado nesta cidade de Florianópolis aos vinte e três dias do mês de janeiro do ano de mil e novecentos e sessenta e três. Eu, (a) Carlos Saldanha, Escrivão, o fiz e subscrevo. (A) EUCLYDES DE CERQUEIRA CINTRA — Juiz de Direito da 1ª Vara Cível.

Confere com o original.

CARLOS SALDANHA,
Escrivão

INSTITUTO DE IDIOMAS YA'ZIGI

O INSTITUTO DE IDIOMAS YAZIGI comunica a todos os interessados que já estão abertas as matriculas para o CURSO DE CONVERSAÇÃO EM INGLES, para quaisquer dos três Estágios, oferecendo horários adequados nos periodos da manhã, tarde e à noite.

Outrossim, comunica aos alunos vigentes que o reinicio das aulas será na semana em curso, obedecendo aos horários já estabelecidos.

Melhores informações na Secretaria do Instituto, no horário das 9 às 11 horas e das 15 às 20,45 horas, de segunda à sexta feira e aos sábados, das 9 às 10,30 horas.

Florianópolis, 4 de fevereiro de 1963

A DIREÇÃO

VENDE-SE

Um lote de terreno, medindo 17,50 x 12,00 metros, sito à Servidão Vieira defronte o Abrigo de Menores Preço de Ocasião.

Uma casa sita à rua Francisco Tolentino, esquina com a Bento Gonçalves, nº 1.

Um terreno, medindo 32 x 189 metros, com uma casa de material nº 77 em Coqueiros na rua geral. Tratar com o Major Antônio Nunes Pires, à rua Conselheiro Mafra, 147.

Curso Antonieta de Barros

EXTERNATO FUNDADO EM 1922

Alfabetiza e prepara para os exames de admissão aos ginásios.

DIREÇÃO: PROFESSORAS: Aurélia de Mello Bottaro e Maria Helena Gevaerd.
MATRI'CULA: Todos os dias úteis, dos 9 às 12 horas, na rua Fernando Machado, 32.

Dr. Milton F. da Cunha

CIRURGIÃO DENTISTA
CLI'NICA DIURNA E NOTURNA
Horário: das 9 às 11,30 e das 18,30 às 21,30 horas.
Consultório: Rua Arcipreste Paiva 13 térreo.
Residência: Av. Mauro Ramos 71 — térreo.

VENDE - SE

Vende-se uma propriedade sito a Rua Leoberto Leal Pontanal com três casas tôdas com água luz e esgôto, tratar na FIAMBRERIA OTA'VIO no Mercado Público Municipal N.o 38 com o senhor Otávio Augusto do Espirito Santo.

Convênio Nacional de Unificação das Associações Religiosas Espiritualistas, Umbandista e Afro-Brasileira — (Registro nº 1.297, do Cartório do Registro Civil das Pessoas Jurídicas — D. F.)

— — —

Art.1º — As negociações religiosas espiritualistas, umbandistas e afro-brasileiras em geral, signatárias dêste Convênio, decidem se apresentar às Autoridades Públicas e ao Povo Brasileiro, como um conjunto orgânico, unificado, tendo o pensamento em Deus, Senhor e Criador do Universo.

Art. 2º — Esse conjunto compreende dois setores diferenciados, independente, porém solitários, denomina dos "Setor administrativo e setor religioso".

Art. 3º — O setor administrativo fica a cargo da Comissão Central Executiva do Convênio, da qual participam dois representantes de cada associação signatária.

Art. 4º — O setor religioso fica a cargo do Supremo Conselho Sacerdotal Afro-Brasileiro, já criado pelo art. 9º dos Estatutos da União Nacional dos Cultos Afro-Brasileiros, registrados no Cartório do Registro Civil das Pessoas Jurídicas — D.F., sob o número de ordem 3.666, devendo participar dêsse Supremo Conselho um sacerdote representante de cada associação signatária.

Art. 5º — A filiação de qualquer centro, tenda, terreiro ou das associações signatárias, será por esta comunicada para exame religioso, ao Supremo Conselho Sacerdotal. Será revista a situação dessas entidades já filiadas, respeitando-se, todavia, os diplomas e carteiras já expedidas pelas associações signatárias.

Art. 6º — Cada associação signatária conserva sua autonomia e livre administração, exceto no que se relacione com a matéria dêste Convênio.

Art. 7º — O julgamento sôbre o candidato a chefe de terreiro, centro, tenda ou entidade semelhante, será comunicada, pela Comissão Central Executiva do Convênio, às autoridades competentes.

Art. 8º — O conjunto aceitará a adesão de qualquer outra associação não signatária, após a necessária indagação.

Art. 9º — O texto dêste Convênio, a ser registrado em cartório, será amplamente divulgado e comunicado, entre outras, as seguintes Autoridades Públicas — Presidente da República, Congresso Nacional, Ministros da Justiça e da Educação, Chefe de Polícia do Departamento Federal de Segurança Pública, Prefeito do Distrito Federal, Governadores dos Estados e Territórios Federais, Assembléias Legislativas Estaduais, Prefeitos e Câmaras Municipais.

Rio de Janeiro, 6 de julho de 1956 — (a) Tancredo da Silva Pinto, Presidente da Confederação Espirita Umbandista; Benjamim Gonçalves de Figueiredo, pelo Primado de Umbanda; Floriano Manuel da Fonseca, pela União Espiritista de Umbanda do Brasil; Byron Torres de Freitas, pela União Nacional dos Cultos Afro-Brasileiros; Maire Iarandesã, pela Ordem Mistica Espiritualista Agia-Avid; Jerônimo de Souza, pela Federação Nacional das Sociedades Religiosas de Umbanda.

(Reportagem de Byron Torres de Freitas, presidente da União Nacional dos Cultos Afro-Brasileiros e da Federação Espirita Umbandista do Estado do Rio de Janeiro especial para o jornal "O ESTADO" — Florianópolis — SC).

— — —

CONFEDERAÇÃO ESPIRITA UMBANDISTA (Sede à rua do Lavradio 102 — Bdo. — Recomenda seus Ambulatórios e Consultórios Médico — Médico-Espiritas, atendem a tódos os que necessitam de cuidados, para tratamento de saúde — Clinica de Senhoras — Ginecologia, etc. — à Rua Riachuelo, 386 — Tel. ..... 22-6671 e na Praça da Bandeira, 189, Casa 10 (Junto ao Banco Mineiro da Produção) — Consultas diariamente: 8 às 19,30 horas — Solicitamos divulgar esta comunicação. (Rio de Janeiro — Estado da Guanabara).

FLORIANÓPOLIS, UMA DAS MAIS POBRES CAPITAIS DE ESTADOS DO BRASIL

RECEITA TRIBUTÁRIA ARRECADADA EM 1960

SÃO PAULO	7.529.044.000,00
RECIFE	1.146.276.000,00
BELO HORIZONTE	926.699.000,00
SALVADOR	903.066.000,00
PORTO ALEGRE	781.210.000,00
NITEROI	431.300.000,00
CURITIBA	339.870.000,00
BELEM	271.950.000,00
FORTALEZA	245.640.000,00
VITORIA	141.044.000,00
MACEIO	136.249.000,00
ARACAJU	111.479.000,00
NATAL	102.716.000,00
JOÃO PESSOA	71.185.000,00
GOIANIA	63.740.000,00
SÃO LUIZ	62.649.000,00
MANAUS	56.300.000,00
FLORIANOPOLIS	51.698.000,00
TERESINA	40.607.000,00
CUIABA	16.330.000,00

APENAS DUAS CAPITAIS TÊM ARRECADAÇÃO INFERIOR À DE FLORIANOPOLIS: TERESINA E CUIABÁ

MUNICIPE:

AJUDA A COMBATER OS QUE SONEGAM IMPOSTOS:

SEM MAIOR RECEITA NÃO TERÁS MELHORES SERVIÇOS..

Acervo: Biblioteca Pública do Estado de Santa Catarina

Ladrões modernos vestem-se como os agentes da City e furtam cientificamente

LONDRES, janeiro — Um exame dos métodos e da técnica empregada no ano que passou, nos furtos e assaltos, revela que os criminosos também estão evoluindo na Inglaterra. Confiam cada vez menos na improvisação, preferindo, ao contrario, a planificação [illegible] que não deixa ao imprevisto.

[illegible] grandes assaltos empregam oito ou nove homens. A figura do "gangster" de rosto coberto é substituída, agora, pela do delinquente que usa roupas elegantes e rigorosas, como os agentes da City, não falando o classico gírias [illegible] gam a se [illegible] tellyes [illegible] ou menos [illegible] prevam [illegible] vois, [illegible] ou [illegible] gões.

Tudo isso comporta uma "analise financeira" digna de um perito. Basta dizer que para empregar oito ou nove homens, num assalto, é preciso pagá-los antecipadamente, prepará-los, alimentá-los, ensiná-los. E isso dura meses. É uma operação cara, dispendiosa. A tendencia de empregar veiculos de varios tipos, em geral furtados, exige dispendio tambem, pois é preciso mantê-los escondidos, modificá-los, reformá-los. Segundo algumas estimativas da policia, os financiadores de um "golpe" têm que gastar pelo menos 4 milhões de cruzeiros logo de saida, o dobro durante os preparativos e, finalmente se o empreendimento dá certo, a divisão dos lucros.

Essa nova orientação do delito que se faz cada vez mais insidiosa, está suscitando preocupação à policia e ao governo. Por outro lado juntamente com esses grandes "empreendimentos", nascem os outros, menores, nos quais se empregam, cada vez mais, armas de fogo e com extrema desenvoltura. Esse aspecto está trazendo à discussão a necessidade de armar os agentes policiais, providencia que entretanto continua a encontrar resistencia junto aos proprios interessados.

Há ainda outro aspecto: a delinquencia juvenil. Autoridades e educadores têm feito o possivel para corrigir os jovens presos depois do primeiro crime. Todavia, as proprias autoridades policiais acabam de confessar que o "tratamento brando demais" não tem dado resultado: os jovens delinquentes primarios voltam ao crime, depois da reeducação.

Diante de tudo isso, é quase certo que a Inglaterra passará a adotar medidas mais energicas, no sentido de dotar a sua policia de meios mais eficientes na luta contra o crime. Provavelmente, armas serão entregues aos agentes policiais, como primeiro passo.

Walita auto peças traz Escola sobre Rodas

A extraordinaria evolução da indústria automobilistica nacional, a que está intimamente ligado o setor de auto-peças, exige o constante aprimoramento do pessoal técnico. Compreendendo a WALITA AUTO-PEÇAS S.A. foi a primeira a instituir uma Escola especializada na parte elétrica dos veículos. Funciona na própria fábrica e já diplomou milhares de profissionais.

O êxito da iniciativa estimulou sua ampliação. E assim a WALITA criou a "Escola Técnica Volante", ou seja, um "Onibus Escola" com moderna e completa oficina, cujas atividades se iniciaram pelo Interior do Estado de São Paulo, ministrando aulas teóricas e práticas, acompanhadas de projeção. Só no Estado de São Paulo mais de 3.500 mecânicos e eletricistas já frequentaram o curso.

Agora chega até nós a espléndida realidade que é a "Escola Técnica Volante" da WALITA. Vai realizar nesta cidade um "Curso Alternativo de Aperfeiçoamento", inteiramente gratuito — destinado a mecânicos e eletricistas de automóveis. O programa do Curso, sob a supervisão de competentes instrutores, obedece resumidamente à seguinte orientação: através de filmes coloridos, a demonstração de todo o esquema elétrico de um veículo; instruções sôbre os produtos fabricados pela WALITA, montagem e desmontagem das mesmas; esclarecimento de dúvidas, orientações de ordem prática e teórica; demonstração dos aparelhos de testes e distribuição de manuais de instrução.

Mas a melhor referência sôbre a vida do Curso está na própria posição da WALITA dentro da indústria automobilística nacional. É a maior produtora de determinados componentes originais do sistema elétrico para veículos, fornecendo dinamos, motores de partida e reguladores de voltagem para treze importantes fábricas de veículos e motores.

Visita o Presidente do Instituto D. Pedro II

Com destino ao interior do Estado viajou na primeiras horas de hoje, o sr. Valmer José da Silva, que vai a serviço da entidade que preside.

Falecimento do Cardeal Causa Consternação

CIDADE DO VATICANO 4 (VA) — O Papa João XXIII teve ontem em sua capela privada, pela alma do cardeal John D'Alton primas da Irlanda, imediatamente depois de ter sido informado sôbre seu falecimento. Em fontes do Vaticano se informou que o Santo Pontífice recebera com profunda pesar a notícia do falecimento do prelado irlandês.

O falecimento de cardeal D'Alton renovou as conjecturas de que o Papa poderá convocar um novo consistório para designar outros príncipes da Igreja. O prelado irlandês é o segundo membro do Sacro Colégio de Cardeais que faleceu este ano. A 22 de janeiro morreu o cardeal William Godfrey, arcebispo de Westminster.

No consistório de março do ano passado, o Papa consagrara dez novos cardeais e elevara o número de membros do Sacro Colégio para 87, o maior de sua história. A partir de então, seu número foi sendo reduzido pelos falecimentos, além dos pupurados já mencionados aos cardeais Giovanni Panico, a 7 de julho, e Gabriel Araújo Cousas, a 29 do mesmo mês.

Escritor presenteia livros ao Instituto Brasil – Estados Unidos

Em uma solenidade simples, na sede do IBEU, com a presença da Diretoria, foi entregue ao Dr. Orlando Schroeder, Presidente em exercício, pelo Dr. William Coyle, professor de literatura americana, da Universidade de Wittenberg e atualmente lecionando na Universidade de São Paulo, os livros de sua autoria, The Poet and the President Paragraphs for practice e Recherarch Papers.

Agradecendo a oferta em nome da Diretoria e de seus associados, o dr. Olrando Schroeder, disse que era uma honra para o Instituto, poder contar com a presença do Dr. William Coyle naquela reunião e que os livros ora ofertados, iriam contribuir imensamente para elevar o nivel cultural dos associados de IBEU.

ATUALIDADES MEDICAS

NOVAS [illegible] PODERÃO DETERMINAR AS CAUSAS DO CANCER.

As pesquisas [illegible] câncer nos hospitais da Administração de Veteranos dos Estados Unidos não sòmente prolongam as vidas de milhares de pacientes como também poderão chegar a determinar as causas dêste terrível mal. Vinte e dois dêsses hospitais têm programa para o desenvolvimento de técnicas cirúrgicas para melhor remoção do câncer e mais eficiente remoção de tumores que anteriormente não podiam ser retirados. Existem também programas de pesquisas que prometem no campo do desenvolvimento dos testes de diagnóstico para câncer. Outro importante área de pesquisas é o campo da imunologia. Grande progresso foi alcançado num dêsses hospitais onde estão sendo realizados estudos sôbre relações do paciente a bem sucedida vacinação de paciente contra câncer. Também está sendo pesquisada a causa do câncer e com particular referência à relação vírus filtraveis ao câncer.

[illegible] ESVAZIAMENTO DE ESTOMAGO SUBSTITUI CIRURGIA

O esvaziamento do estômago substitui a cirurgia no caso de úlcera duodenal. O método consiste em [illegible] introduzindo a temperatura por uma hora.

[illegible] hoje, é inserido no estômago e através de 20 a 12 graus abaixo de zero. Esta técnica parece dêle é circulado [illegible] gelado para obter temperatura de 20 a 12 graus abaixo de zero. Esta técnica parece diminuir os acidos dos sucos digestivos que contêm acido [illegible] hidroclórico que se acredita ser um irritante.

ADESIVO FLEXIVEL NO TRATAMENTO DE VASOS SANGUINEOS

Um novo adesivo flexivel pode ser aplicado sôbre incisões nos vasos sanguineos simplificando assim o trabalho do cirurgião nas operações cardíacas. Estudos dos experimentos com animais mostraram que um grupo de resinas sintéticas — chamados propolímeros poliuretano — formavam um "produto firme, estável e elástico" que "fechou adequadamente" as incisões sivo é sua capacidade de esticar com o vaso quando em vasos sanguíneos. A maior vantagem do novo adesivo é sua pulsa através dêle com cada batida do coração. A inflamação dos tecidos rodeando o novo adesivo é bem pequena. Existem quatro circunstâncias em que êsse produto poderá ter grande valia no futuro: para suturas dos arteriais que tendem a quebrar por estarem de antes; para fechar incisão, em vasos minúsculos em lugar das suturas; para reforçar suturas de incisões no coração; e para envolver aneurismas de vasos sanguíneos no sítio, os quais não podem ser [illegible] de outra maneira reduzindo o perigo de que possam arrebentar e causar hemorragia.

JOHN LEE

Deverá chegar hoje a esta Capital, o Adido Cultural do Consulado Americano, para o Paraná e Santa Catarina, sua senhoria virá acompanhado do senhor Julio Neto, encarregado do Serviço de imprensa do USIS, no Paraná.

Em sua estada nesta Capital, o senhor Lee, tomará parte no Seminario de Lingua Inglêsa, que ora se realiza no Instituto Brasil Estados Unidos, sob o patrocínio da Secretaria de Educação e Cultura. No Seminario o senhor Adido Cultural, fará uma palestra sobre a personalidade de Edgard Poe, a qual será assistida pelos professores presente ao Seminário e pelos interessados no assunto.

Mister Lee, que já visitou esta cidade por diversas vezes desejamos a tão amigo hóspede uma ótima estada em Florianópolis.

Associação Helenica de Sta Catarina

RECEBEMOS

Prezado Senhor —

É com satisfação que levamos ao seu conhecimento, que em Assembléia Geral, realizada em 13 do corrente, foi eleita e empossada a nova Diretoria, que no período de 1963-1964, regerá os destinos desta Associação, ficando assim constituida:

Presidente - Ioanomis Atherino
Vice-Pres. — Miguel Ketzias
1º Secret. — Syriaco Diamantáras
2ºSecret. — Emilio Jonnis
1º Tesour. — Apóstolo Kosmos
2º Tesour. — Jean Jordanau

Conselho Fiscal
Theodoro Nicolacopulos
Theodoro Constantópulos
Pantoleão Athanazio

Apresentamos a V. S. os nossos protestos de elevada estima e consideração.

Atenciosamente
IOANOMIS ATHERINO — PRESIDENTE
SYRIACO DIAMANTARAS 1º SECRETARIO

A Reforma Agrária e o Caráter Sagrado do Direito de Propriedade

Carta ao sr. Presidente da República.

Os autores de "Reforma Agrária — Questão de Consciência", D. Geraldo de Proença Sigaud, S.V.D., Arcebispo de Diamantina, D. Antônio de Castro Mayer, Bispo de Campos, Prof. Plinio Corrêa de Oliveira e Economista Luiz Mendonça de Freitas, acabam de dirigir ao Exmo. Sr. Dr. João Goulart, Presidente da República, a seguinte carta, transcrita de: Diamantina, 8 de junho de 1963

Excelentíssimo Sr. Dr. João Goulart
DD. Presidente da República
Senhor Presidente

Apresentando a Vossa Excelência nossas cordiais e respeitosas saudações, pedimos sua valiosa atenção para algumas considerações que nos sentimos no dever moral de lhe expor, como autores do livro "Reforma Agrária — Questão de Consciência".

AS GRAVES APREENSÕES DE UMA CORRENTE DE OPINIÃO ORDEIRA E PATRIÓTICA

Esse livro, Senhor Presidente, de tal maneira exprimia as convicções, as preocupações e os anelos de milhares de brasileiros, que em tôrno dêle se constituiu uma corrente de opinião generalizada e atuante. Tal corrente de opinião, que a todo instante auscultamos, não tem outra aspiração senão de cooperar com todos os brasileiros, para o bem comum, no mais inteiro respeito à lei e às Autoridades constituídas. Ela é, pois, uma fôrça desejosa de colaborar desinteressadamente com Vossa Excelência para a solução dos problemas nacionais.

Assim, em um espírito de respeitosa cooperação, trazemos ao conhecimento de Vossa Excelência a angústia de que no momento se sentem presas os que consideram os problemas rurais do Brasil, segundo as teses do livro "Reforma Agrária — Questão de Consciência". Com efeito, a primeira condição da colaboração com um Govêrno realmente bem intencionado consiste em dizer-lhe com ânimo ordeiro e respeitoso tôda a verdade. E a verdade que nos cumpre afirmar neste momento é que milhões de brasileiros se sentiram desconcertados e sobressaltados ante o pronunciamento sôbre a reforma agrária, contida no discurso que Vossa Excelência pronunciou em Santos, a 13 de maio p.p. Permita-nos Vossa Excelência trazer a seu alto conhecimento os motivos dêsse modo de sentir.

(Cont. no próximo número).

Acervo: Biblioteca Pública do Estado de Santa Catarina

REDATOR
PEDRO PAULO MACHADO
REDATORES-AUXILIARES
MAURY BORGES, RUI LOBO E
GILBERTO NAHAS
COLABORADORES: DIVERSOS

O ESTADO ESPORTIVO

47 ANOS DE LABUTA CONSTANTE
PELO PROGRESSO DE
SANTA CATARINA
NO SETOR
ESPORTIVO

Campeonato prosseguiu com goleada do Metropol sôbre o Caxias, na pugna principal da rodada

O Campeonato Catarinense de Futebol teve sabidamente na tarde de ontem, com a realização de apenas quatro jogos já que o programado para a cidade de Brusque que reuniria Carlos Renaux e Flamengo foi transferido para a noite de quinta feira, devido ao péssimo estado das estradas, impossibilitando assim a viagem normal da delegação do clube serrano.

No principal partida do Metropol conseguiu sua segunda goleada, agora diante do até então co-líder o Caxias por 6x2. O jogo foi travado no estádio Eurico Lira em Criciuma. Niles 3 Jairton 2 e Waldir marcaram para o clube Blevenpeão enquanto João Carlos e Zezinho para os caxienses. Como detalhe especial trabalhe-se que Niles marcou dois tentos e Jairton dois de um minuto.

No outro prélio também de grande importância Almirante Barroso, após um primeiro tempo apenas regular, empreendeu uma reação que acabou por levar a uma estupenda vitória por 5x0, frente ao Tiradentes Luz Doble 2, Mimi, Geraldo e Mirinho em seu consumiram o marcador. A renda somou cr$ 136.950,00.

Em Joinville, num prelio que transcorreu sem algum tumulto, pois o match esteve paralisado durante 7 minutos o América surpreendeu nos últimos instantes da partida ao Marcílio Dias, por 2x1.

Finalmente em Lajes, o quadro local do Guarani conseguiu apenas um empate diante de Atletico Operário por 3x3, em coteja que transcorreu com algumas anormalidade.

A CLASSIFICAÇÃO

Após a realização da certa volta do certame barriga-verde eis como se apresentam os clubes na tabua de classificação:

1.º lugar: Metropol, 0 p. perdido

2.º lugar: Caxias, América, Marcilio Dias e Barroso, 2

3.º lugar: Carlos Renaux, 3

4.º lugar: Hercilio Luz, Atletico Operário e Flamengo, 4

5.º lugar: Guarani, 5

A PROXIMA RODADA

será composta de classicos regionais a saber:

Em Joinville: Caxias x América.

Em Criciuma: Metropol x Atletico Operário.

Em Itajai, Marcilio Dias x Barroso

Em Tubarão: H. Luz x C. Renaux.

Em Lajes: Guarani x Flamengo no classico serrano.

ME DÁ MEU BONÉ!

Gilberto Paiva

Por que deixei o cargo de segundo secretário da Associação dos Cronistas Esportivos do Estado de Santa Catarina (ACESC)? Por que?

Muito simples: sentindo-me alguns em ofício renuncia anunciando aquela entidade que devido a afazeres particulares impossibilitam-me de prosseguir no cargo. E realmente foi este o meu primeiro grande problema. Os demais... ...feri não citar, pois já que me cabe a carta, a farei.

Todo dirigente de uma associação ou sociedade esportiva quando assume um cargo o desejam fazer jus e cumprir, trabalhar, alimento pelo clube ou entidade e realizar uma gestão feliz e pontilhada de sucesso. Nem sempre, entretanto, as suas qualidades pessoais e sua inexperiência, os seus defeitos incontráveis permitem o alcance dêsse objetivo. Os insucessos em muitas casas agências aparecem abrasedos ao infortúnio, prejudicando tôda uma boa idéia. A diretoria anterior da ACESC já não havia sido muito feliz em sua gestão. Foram muitos os contratempos, mas mesmo assim tomaram em remar contra águas bravas levando ao término uma tarefa árdua espinhosa. Alguns elementos da gestão passada dignificaram ao máximo sua moral fisica e material no bem de nossa entidade de classe. Surgiram as eleições e tudo se transformou. A atual diretoria encabeçada pelo competente e habil colega Luiz Osmildo Marcinelli não conseguiu realizar sequer uma reunião até a presente data. Em vista disso, é claro, eu devera tomar rápida atitude deliberação como segundo-secretário que era da entidade. Optei pela renúncia! Preferi exonerar-me do cargo a ter que ser criticado injusta e severamente pela imprensa esportiva de Santa Catarina. Aliás digo-se de passagem, com justa razão.

Renunciei e não me arrependo de o ter feito. Lamento apenas a boa vontade do colega Luiz Osmildo Marcinelli em querer balhar de manga arregaçadas por nossa entidade de classe porque, acredito, que não conseguirá contar com o apoio integral de nossos demais colegas que, ao que parece, nada querem ou desejam fazer por nossa Associação que tanto precisa e necessita de nossa ajuda e de nosso incentivo.

Perdoem-me se desando em críticas, mas a verdade é que o momento é por demais delicado e merece estudado com certo carinho.

Que Luiz Osmildo Marcinelli consiga um roteiro de milagres à frente dos destinos da ACESC são os nossos desejos, pois ainda o temos como um jovem trabalhador, dinâmico e idealizador.

I.J.D. decidiu a favor do Marcílio que ganha os pontos perdidos diante do Carlos Renaux

Na última sexta feira esteve reunido o TJD F.C.F. julgando diversos processos destacando-se o processo 5/63 em que o Marcílio Dias protestou contra o Carlos Renaux, por ter o clássico brusquense que o venceu por 2x0 incluído em sua equipe atletas condenados irregularmente.

No primeiro processo o Presidente do Depto. de Arbitros da Liga Serrana, indiciado no artigo 183 por unanimidade foi pedido seu com advertência.

No processo 273/62 o árbitro Aujor Branco de Moraes indiciado no artigo 213 foi absolvido de acordo com o que estabelece o art. 88 do CBF no processo 274/62 os atletas Antonio Peres Macedo, José de Lima Agenor Trichio e Doryal Maffioroni do Vasco da Gama de Lajes, foram absolvidos por maioria indiciados que estavam no art. 261. No processo 2/63 referente ao protesto do Guabirubense contra o Avaiore F. C., por unanimidade de votos foi o processo julgado prescrito.

No processo referente ao protesto do Marcílio Dias contra do Marcílio Dias x protesto do Marcílio Dias x TJD por 4x2 aplicou ao Renaux perda de pontos e multa de cr$ 3.000,00 (...) 50 por cento de abatimento. O Juiz Relator solicitou revisão do processo conforme se observa o TJD conheceu o protesto e baseado em leis e ensinamentos deu demonstração de conhecimento e justiça. Assim o Marcílio Dias que sedrera por 3x0 venceu a partida no Tribunal e perigo aos demais clubes que fizeram novas contratações. Isto sem ação tab atletas, sob pena de perderem também pontos.

Dr. Flávio Alberto de Amorim
ADVOGADO
ATENDE DIARIAMENTE, DAS 8 ÀS 11 30
RUA ESTEVES JUNIOR, N.º 34

CAMOSSEL

— PEDRO PAULO MACHADO —

Perde os pontos o Carlos Renaux, em favor do Marcílio Dias. Assim decidiu o Tribunal de Justiça Desportivo da FCF, que julgou sexta feira último o recurso do clube de Itajaí pleiteando os pontos da peleja em que foi derrotado pelo campeão brusquense, na rodada inaugural do Campeonato Catarinense de Futebol de 1962, em andamento. O motivo reforçou o Carlos Renaux, com a permissão do Conselho Arbitral do F.C.F., seu quadro com jogadores pertencentes a clubes que não lograram classificação para a etapa final.

x x x

Fizemos contra a decisão do Conselho Arbitral que cometeu a arbitrariedade de permitir o espezinhamento do Código Brasileiro de Futebol, que como todos sabem, dito tudo quanto se concerne ao esporte das multidões. Para a disputa do certame catarinense em andamento o C.A. resolveu ignorar o CBF embora advertido por um dos seus membros, no caso o representante do Metropol, o qual, mesmo sabendo que é absurda esta decisão viria beneficiá-lo como clube milionário, que é, preferiu a observância fiel da lei, ameaçado de perder por tôda vez que seus adversários levassem o melhor quando irregularmente. Pelo que se pode observar, o C.A. não esteve inspirado na celebre reunião, acabo a entender que não se constituiu de homens ponderados e criteriosos, exceção feita ao digno representante do Metropol.

x x x

O que causou espanto a todos naturalmente, foi o procedimento do representante do Marcílio Dias, que votou contra o CBF, mas que perdendo a partida da rodada inaugural, frente ao Carlos Renaux, por 3x0, voltou como tábua de salvação, pormem só os leitores, do próprio CBF. E ganhou os pontos. Hoje, na reunião do Arbitral, sabia que estava procedendo errocinamente, e não sabia vê-se logo que a diretoria marcilista não ponderou bem para as consequências, caviando um representante sem qualquer noção das coisas relacionadas com as leis esportivas. O mesmo se pode dizer dos demais clubes, excetuando-se, é claro, o Metropol, que esteve representado por um homem acima de tudo honesto.

x x x

Muito coisa está para acontecer, após conhecida a resultado de sexta feira, quando o TJD decidiu que acima dos regulamentos e decisões, está o Código Brasileiro de Futebol.

x x x

Poderá até suceder a invalidação do Campeonato não acham, caros leitores?

Falando de cadeira...

Afinal foi julgado o rumoroso caso Marcílio Dias x Carlos Renaux, referente ao protesto do clube praiano contra a inclusão de alguns atletas na equipe do Renaux, atletas esses que já haviam disputado jogos por outras equipes na fase inicial do certame estadual, que muitos querem fazer crer tratar-se de outro campeonato, quando na verdade é apenas a continuação do campeonato catarinense.

Não se pode confundir campeonato regional com campeonato estadual.

As leis são claras neste sentido e as determinações contidas nos regulamentações são contrárias.

Apenas um decisão do FCF, que foi homologada por um conselho arbitral numa noite em que todos dizem "amem", foi aprovado com exceção do E. C. Metropol.

O próprio recorrente aprovou a decisão, entretanto, como perdeu no campo dos pontos, recorreu.

Recorreu e baseado em artigos do Código Brasileiro de futebol.

Na verdade não interessa a decisão do C.N. Marcílio Dias foi simpática ou não, o que interessa ao clube, é que recorrendo ou protestando como o fêz, dentro das leis encontrou amparo legal.

Isto vem provar claramente o que escrevemos anteriormente quando afirmamos que muitas decisões importante são aprovadas no "grito" por uma maioria que tem preguiça de falar, de explanar e de discutir.

O Carlos Renaux, que pretendeu reforçar sua equipe, contratou atletas de outros clubes, baseado na permissão da FCF, e na decisão do conselho Arbitral.

Contudo, foi de encontro a dispositivos legais do CBF, e viu-se na iminência de perder uma partida que venceu por 3x0.

Este foi apenas o primeiro dos outros casos que surgirão.

E ninguém está errado em protestar. Protestarão outros clubes baseados no julgamento do TJD da F. C.F. que, além de dar ganho de causa ao Marcílio Dias ainda multou o Renaux em Cr$ 3.000,00.

Caso por certo certo ainda se prolongará, hoje visto que o juiz relator de acôrdo com o artigo 142 do CBF solicitou revisão do processo e o próprio Carlos Renaux apregoara anteriormente que recorreria, inclusive com mandado de segurança ao CND, Etc... etc...

Certo correto está o EC. Metropol que votou contra a decisão aprovada pelo Conselho Arbitral.

Os demais, embora aprovando tal decisão que achamos errônea, protestando, como o fêz agora o Marcílio Dias, embora se tornem antipáticos ante alguns desportistas estão protestando certo e estão demonstrando claramente que naquela reunião, faltou-lhes bom senso, faltou-lhes um representante mais lucido, faltou-lhes decisão, sabemos que é fácil ganhar os pontos de uma partida num tribunal de justiça, mas sabemos também que nem isto existem as órdens de justiça, as leis e regulamentos que regem os desportos.

TÓPICOS DO DIA

Maury Borges

A Revista dos Desportos, editada na Guanabara por Adolpho Chermann, homem dos mais destacados do esporte brasileiro, já está circulando em nossa capital, trazendo também notícias de Sta. Catarina.

Os campeões catarinenses de remo (Skiff). Os campeões catarinenses de futebol, Detalhes sôbre o Ginásio SESC SENAC erguido na Praça da Bandeira que se inaugurará no próximo dia 16. Celso Ramos, O Desportista do Ano, são assuntos que estão focalizados no n. 22 da Revista dos Esportes, ora em circulação nesta capital.

Finalmente teremos no próximo dia 16 a inauguração do Ginásio do SESC SENAC cuja obra está avaliada em 50 milhões de cruzeiros aproximadamente. Para as solenidades de inauguração aqui estarão altas autoridades do país e do Estado, inclusive o sr. Jango Goulart Presidente da República.

No setor esportivo o público florianópolitano se deliciará com jogos de primeira linha tendo como atração Flamengo e Vasco da Gama, o sensacional combate basquetebolístico. Também jogarão equipes de Florianópolis Joinville, Blumenau e Brusque. Será um acontecimento para a vida esportiva da cidade.

A diretoria do Avaí Futebol Clube vem divulgando que tem um plano a cumprir na presente temporada e que será armando uma esquadra realmente capaz de classificar-se para a fase de classificação do certame catarinense.

Porém até o momento o plano não foi divulgado. Será que os planos constam sòmente no papel?

A diretoria do São Paulo Futebol Clube continua empenhada em armar uma equipe de categoria para a temporada prestes a se iniciar. Neste sentido, contratou o treinador Nelton Garcia, que vem realizando experiências com alguns valores e testando outros. O São Paulo deverá formar com uma equipe a base de jogadores conhecidos do público que militavam em outros clubes como Aniel Don do, Totó Olmi, Olódio, Guará, Góia, e Zé Bacé, Edemir e outros.

O veterano mas eficiente jogador Bonga, atualmente com contrato em vigor com o Avaí FC, vai solicitar à Federação Catarinense de Futebol a medalha de ouro Belford Duarte a ... O veterano jogador atingiu ... mais de 10 anos sem sofrer qualquer punição tendo realizado brilhantemente de 135 jogos nesse período.

Esperamos agora que a Federação Catarinense Futebol saiba bem pensar os serviços e os esforços de Bonga, providenciando de imediato o prêmio maior que um jogador de futebol pode desejar, a medalha de ouro, prova inconteste da disciplina, da cavalheirismo que deve imperar no bom desportista. Que o FCF providencie a comprovação dos dados que Bonga irá apresentar em ofício e trate de homenagear o atleta exemplo de dedicação e disciplina. Bonga bem o merece!

A diretoria da Associação dos Cronistas Esportivos de Santa Catarina em reunião a ser realizada, vai decidir sôbre o envio de um ofício aos diretores do Ginásio SESC SENAC, inserindo a possibilidade de ser respeitado a Carteira Social da entidade, para a fruição dos ingressos ... a vigorar do próximo dia 16, data de sua inauguração.

Acervo: Biblioteca Pública do Estado de Santa Catarina

CELESC Mais Duas Linhas de Transmissão

O Chefe do Poder Executivo catarinense vem de atribuir à Centrais Elétricas de Santa Catarina S/A o encargo de realizar as obras e operar os sistemas relacionados com as linhas de Transmissão Tubarão — Lajes — Joaçaba — Ilhota — Rio do Sul e Joinville — São Bento do Sul — Mafra — Pôrto União e respectivas subestações.

Com a transferência à CELESC dos encargos, o Estado entregará à mesma os recursos previstos no convênio com a CEPCAN e outros que vieram a ser disponíveis em decorrência do mesmo instrumento ou de dotações orçamentárias federais atribuíveis, até o montante necessário à execução das obras e serviços.

Na hipótese dos mencionados recursos se mostrarem insuficientes, o Estado assegurará à CELESC os meios necessários ao cumprimento das obrigações que houver assumido. A CELESC estabelecerá como prioridade de construção de linhas e subestações as que forem definidas pelo Estado. De outra parte, promoverá junto aos órgãos governamentais competentes as necessárias autorizações e concessões em observância à legislação que rege a matéria, substituindo-se ao Estado naquilo em que êste já se tenha manifestado. A CELESC caberá também promover todos os atos e medidas que importem na liberação dos recursos atribuídos pelo convênio com a CEPCAN e outros que lhe forem destinados pelo Estado à execução das obras e serviços previstos.

Medicação dos Serviços de Construção Rodoviária no Oeste

Comissão de engenheiros, composta pelos drs. Adayr Marcolla, Paulo Domingos da Nova e Aldayr Bernardoni Ganz, procederá à 1ª. Medicação Provisória dos serviços de construção, pelo Govêrno catarinense da Rodovia SC-41, no trecho Veadas — Santa Catarina, executados pela firma Lysimaco S.A., Engenharia, conforme contrato firmado com o Departamento de Estradas de Rodagem.

O ESTADO

O MAIS ANTIGO DIARIO DE SANTA CATARINA

Florianópolis, (Terça-Feira), 5 de Fevereiro de 1963

Martinho de Haro volta a expor

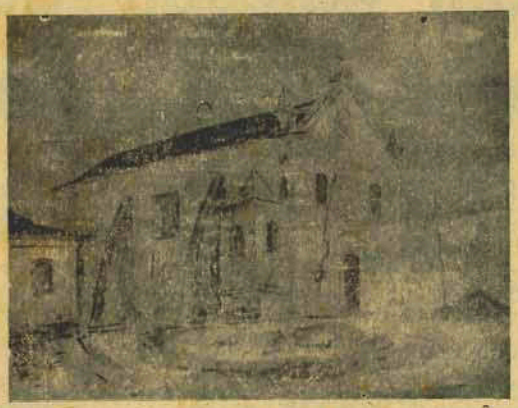

Atendendo a convite do Govêrno do Estado, abrirá exposição no próximo dia 7, às 20 horas, no "hall" do Palácio das Diretorias o consagrado pintor catarinense Martinho de Haro.

Recorda-se que a última mostra de renomado artista, verificou-se em Florianópolis, há dez anos passados. Desde então Martinho de Haro não voltou a expor limitando-se a continuar seu trabalho afastado das galerias de arte, produzindo várias obras de real destaque, entre os quais o gigantesco mural de 100 metros quadados, em mosaico na Escola Industrial do SENAI, na cidade de Lajes.

A nova exposição exibirá cêrca de vinte telas, entre retratos e paisagens. Estas últimas são aspectos da Velha Florianópolis, suas construções antigas, suas ruas estreitas e pitorescas. Nota-se aí a predominância da côr de barro, característica do colorido adquirido pelo correr dos tempos, tão frequente nessas seculares construções.

Martinho de Haro já recebeu prêmio de viagem à Europa, onde em Paris fez estudos na Grande "Chaumière" e com o "jauve" Othos Friez. Têm quadro na Pinacoteca Nacional, ao lado de Portinari, Pancetti e outros contemporâneos.

A abertura da exposição contará com a presença do grande expoente intelectual de Florianópolis prevendo-se o mais amplo sucesso, observando-se desde já o grande interêsse que vem despertando.

No flagrante, Irerjitha de Canavieiras, uma das telas exibidas na exposição

Pagamento das Pensões da Lei 1.236

O Governador Celso Ramos baixou decreto que dispõe sôbre o pagamento das pensões da lei 1.236, de 13 de dezembro de 1.954. Dentro do prazo de 60 dias a contar de 1.o do corrente, sob pena de suspensão do pagamento, deverão os ex-combatentes beneficiados com a pensão instituída apresentar à Secretaria do Interior e Justiça laudo expedido por junta médica oficial, que os declare enquadrados no dispositivo do artigo 3.o da lei 1.236.

A Secretaria do Interior e Justiça, depois das anotações na ficha do beneficiário, remeterá o laudo ao Tesouro para a devida averbação.

A inspeção médica deverá ser feita em Centro de Saúde do Estado, preferencialmente no que tem jurisdição na localidade da residência do interessado.

Nos meses de junho e dezembro de cada ano, todos os beneficiados apresentarão à repartição pagadora atestado de vida e residência, fornecido por autoridade policial e ainda, anualmente, nos meses de dezembro, as viúvas beneficiadas provarão não terem contraído novas núpcias e que seus filhos menores beneficiados continuam em estado de solteiros e que não estão percebendo proventos do próprio trabalho.

Conferência da ONU: Interesse dos Subdesenvolvidos

GENEBRA, 4 (OE) — A conferência da ONU sôbre a aplicação da ciência e da técnica no interesse das nações pouco desenvolvidas, teve início esta manhã, no Palácio das Nações em Genebra, com a presença de delegados de mais de 100 países. Na sessão inaugural usou da palavra o Delegado brasileiro que leu mensagem enviada pelo Presidente Goulart.

Inquéritos na Previdência e o Ministro do Trabalho

BRASILIA, 4 (OE) — O Ministro do Trabalho Sr. Almino Afonso começou a investigar rigorosamente as denúncias sôbre irregularidades que estariam ocorrendo na Previdência Social. O Ministro informou que os inquéritos a respeito serão divulgados amplamente.

Busca-pés

Ainda a propósito do pagamento das cotas do art. 20 da Constituição, ilustre correligionário, com o pedido de lhe enviarmos as certidões de leis de Lages, autorizando seu prefeito a negociá-las — para poder recebê-las — solicita-nos outros documentos, porventura relacionados com o assunto.

Mandamos-lhe cópias de vários telegramas, todos muito significativos, passados nos últimos dias de dezembro de 1960, pelo então Secretário da Fazenda, deputado Laert Vieira.

Embora o mês último do ano estivesse praticamente terminado, o Secretário não sabia a arrecadação... para poder pagar os prefeitos pessedistas ou da oposição. Os outros, seus correligionários já estavam pagos até por adiantamento.

As desculpas, nos telegramas, era sempre a mesma, como abaixo:

"Aurélio Paci Civilit

Rio

Pagamento cota Joinville depende arrecadação dezembro. Saudações — Laert Ramos Vieira — Secretário da Fazenda.

Bernardo Muller

Presidente Getúlio

Resposta seu radio senhor governador, informamos pagamento cota artigo 20 dependendo arrecadação dezembro. Saudações cordiais. Laert Ramos Vieira — Secretário da Fazenda.

Todos os demais, no mesmo sentido, para os da oposição: para os da situação havia adiantamento das cotas, desde janeiro. E, desmentindo o Secretário, o palavra do governador de então: a situação financeira do Estado era perfeita — havia saldos e tudo estava pago religiosamente em dia.

XX XX XX

Os maiores críticos do atual governo são os mesmos que, por politicagem e interêsses pessoais, exploravam os municípios a base de manipeas e rapinhas.

Representações no Hospital de Caridade de Laguna

Ato do Governador Celso Ramos designa os srs. Armando Mattar, Alberto Crippa, Jaime Carneiro, Luiz Francisca Widmer, Adelino Walter Kemper, Custódio Teixeira e Nilton Bertoluzzi de Souza para as funções de Representantes da Comissão Administrativa do Hospital de Caridade de Laguna, sem ônus para o Estado.

SR. BENTO AGDO VIEIRA

Completa no dia de hoje seu 80º aniversário natalício, o Sr. Bento Agudo Vieira, funcionário público estadual, já aposentado, com longos anos de incansáveis serviços prestados ao Estado e à própria classe.

Às 20 horas, na sede da Associação dos Servidores Públicos, será prestada uma homenagem ao aniversariante, ocasião em que será inaugurado um retrato seu naquela entidad eda qual foi fundador e, por muito tempo, batalhou pelo engrandecimento e reivindicações, hoje vitoriosos. Ao lado dessas atividades, é personagem bastante ligado à imprensa barrivá-verde.

COM VISTAS AO PROBLEMA DA FISCALIZAÇÃO

Fundição Tupy Congratula-se com a Secretaria da Fazenda

Repercute ainda nos círculos econômicos de Santa Catarina as medidas de fiscalização adotadas pelo Secretário da Fazenda, Dr. Eugênio Doin Vieira, quando da realização do recente encontro em que pela primeira vez em nosso Estado, o contribuinte foi convidado a participar da elaboração da legislação tributária estadual.

Transcrevemos abaixo o ofício recentemente enviado ao Secretário Eugênio Doin Vieira, em que a Fundição Tupy, por intermédio de seu Diretor Sr. H. Dieter Schmidt, congratula-se com a Secretaria da Fazenda pela nova orientação adotada:

"Prezado Senhor;

Havendo conversado longamente com o Sr. João Acelino de Senna, há pouco retornado de Florianópolis, onde esteve tratando dos assuntos relacionados com a reunião em tôrno dos problemas da fiscalização estadual, tive também oportunidade de ouvir, segunda-feira últimia, na Associação Comercial e Industrial desta cidade, a exposição do Sr. Hans Peter Stein, ocasião em que o encontro de Florianópolis foi objeto de amplos debates, com repercussão favorável no espírito dos presentes.

Congratulamo-nos com V. Sa. pela louvável iniciativa tomada e fazemos votos que os objetivos visados encontrem concretização plena, através de eficaz aplicação dos planos elaborados.

Em comunicando-lhe o exposto, desejamos também acusar o recebimento de seu gentil telegrama de 21 do corrente, em que agradece nossa participação no conclave.

Podemos assegurar-lhe que o prazer foi todo nosso e que a nós caberia agradecer a oportunidade ensejada de prestarmos nossa contribuição num assunto de tamanha envergadura. Convictos de que da discussão, favorável ou contrária — se preciso — surgem as soluções dos problemas que a todos afetam, parece-nos que outra coisa não temos feito senão o cumprimento da obrigação de colaborar com os órgãos competentes, seja aplaudindo, seja discordando, sempre no sentido construtivo, pois entendemos que, diante da complexidade dos problemas com que se defronta o Govêrno e face à carência de homens competentes em número suficiente, necessária se torna a cooperação bem intencionada de todos quantos se encontrem animados de propósitos de servir a causa pública, que é, afinal, a causa de cada cidadão em particular.

Com renovados protestos de consideração e aprêço, firmamo-nos atenciosamente

FUNDIÇÃO TUPY

H. Dieter Schmidt"

Centro Acadêmico XI de Fevereiro

COMUNICAÇÃO

O Centro Acadêmico "XI DE FEVEREIRO" comunica aos acadêmicos de Direito que abriu concurso de Teses para a escolha de dois representantes ao 1º SEMINÁRIO NACIONAL DE REFORMA AO ENSINO JURÍDICO, a realizar-se na cidade de São Paulo, de 3 a 9 de março.

As teses constantes do TEMÁRIO são as seguintes:

a) Levantamento da realidade jurídica brasileira.

b) Antecedentes históricos do ensino jurídico no Brasil.

c) O ensino atual e sua adequação à realidade.

d) Reforma do Ensino Jurídico e Reforma Universitária.

As teses deverão ser apresentadas, na Sede do Centro Acadêmico, até o dia vinte do corrente mês, inclusive.

Florianópolis, 4 de janeiro de 1963

Everton Jorge da Luz

Presidente

Vencimentos da P M

O Governador Celso Ramos sancionou a lei 3.190, de 30 de janeiro último, que eleva em 20% os vencimentos da Polícia Militar do Estado.

O benefício atinge, também, os militares da inatividade.

Maternidade Tem Novo Diretor

O dr. Célio Belizário Ramos vem de ser nomeado pelo Governador do Estado para exercer o cargo de Diretor da Maternidade "Tereza Ramos", de Lajes, vago em virtude da exoneração do Dr. Nilson Idone Biavatti.

Mobiliários de alta classe

O comércio da nossa Capital está atualíssadíssimo. O que de melhor se possa adquirir nos grandes centros, também aqui existe. Qualidade, bom gôsto e espírito são apanagios do nosso melhor comércio.

Visitamos, outro dia, A Modelar de Móveis. Essa viagem foi o primeiro em Santa Catarina. Um crediário que funciona numa carreiristica de boa compreensão e interesse de servir há quase quarenta anos.

Visitamos, outro dia, A Modelar de Móveis. Essa viagem foi o primeiro em Santa Catarina. Um crediário que funciona numa carreiristica de boa compreensão e interesse de servir há quase quarenta anos.

Para facilitar as compras funciona ali o sistema crediário, um crediário que possue a mais simpática das tradições em camaradagem e que foi o primeiro em Santa Catarina. Um crediário que funciona numa carreiristica de boa compreensão e interesse de servir há quase quarenta anos.

Novos Prefeitos Provisórios

O sr. Setembrino Silva foi escolhido pelo Chefe do Executivo catarinense para ocupar o cargo de Prefeito Provisório do município de Galvão, comarca de Xaxim. De outra parte, para Prefeito de São Domingos, na mesma Comarca, a nomeação recaiu no sr. Germano Griss.

Mais encargo para a C. E. E.

Foi conferida à C.E.E. a tarefa de realizar as obras da linha de transmissão rural Tubarão-13 de Maio — Gravatal-Armazém-Braço do Norte-Azambuja-Madre e respectivas subestações.

De acôrdo com o ato do Governador Celso Ramos, aquela Comissão promoverá junto aos órgãos governamentais competentes as necessárias autorizações e concessões, em observância à legislação em vigor. Com a transferência dêste encargo, caberá à Comissão de Energia Elétrica a aplicação dos recursos previstos no convênio com a CEPCAN com essa destinação específica e outras dotações orçamentárias federais, para a mesma finalidade.

A CEE caberá também promover todos os atos e medidas que importem na liberação dos recursos atribuídos pelo convênio com a CEPCAN às obras e serviços previstos.

Bancada do PTB — Plano de Ação a partir de março

BRASILIA, 4 (OE) — O Deputado Mocaiuva Cunha, nôvo líder do PTB na Câmara Federal, informou hoje que já extruturou o plano de ação para a Bancada que será submetido aos seus companheiros a partir de 15 de março. Indicou que a bancada do PTB não tem compromissos, senão com os Ministros que estão vinculados ao programa do Partido.

Como se fôssemos escritórios de informações, recebemos de vez em quando algumas consultas bem interessantes.

Esta, por exemplo, que nos manda J. Alvim Nimeyer, de Corupá:

"Afinal existem mesmo os tais discos voadores?"

E o caso das bruxas. Não creio nelas, mas *qui tas ay, ay!*

A última referência certa, quanto aos discos, ficou-me na recordação: em Santos, um deles, raptara um advogado, levando-o para os espaços siderais e devolvendo-o, com saúde, mas um tanto desmemoriado, três dias depois.

Passados já dois ou três anos, encontrei num livro alegre tôda a explicação do caso.

O taj colega, além de um farrista inveterado, era o mais ousado mentiroso doméstico — para o que muito concorria sua esposa, a mais santa e a mais ingênua das mulheres deste mundo!

Guilherme Tal

Tecnico Catarinense Convidado a representar o INEP

O professor Anísio Teixeira, Diretor do Instituto Nacional de Estudos Pedagógicos, enviou ao professor Orlando Ferreira de Melo, membro do Conselho Estadual de Educação, o seguinte convite telegráfico:

"Considerando projeto Educação Rio Grande Norte verdadeiro projeto piloto consulto aceitaria ser representante INEP perante Estado afim assessoramento tecnico Educação [illegible] resposta urgente. Abraços, Anisio Teixeira".

Em resposta, o professor Orlando Melo enviou ao diretor do INEP o seguinte telegrama: "Referência convite constante telegrama 1467, de 28 de dezembro 1.962, lamento comunicar não poder aceitar. Inadiáveis compromissos assumidos Conselho Estadual Educação impedem-se ausentar-me Santa Catarina durante corrente ano. Segue carta. Saudações [illegible]

Acervo: Biblioteca Pública do Estado de Santa Catarina