Biblioteca Pública — Rua Arci-
o Paiva — Nesta

DIRETOR
RUBENS DE ARRUDA RAMOS
GERENTE
DOMINGOS FERNANDES DE AQUINO
ANO XLIX
N.º 14.620

O ESTADO

O MAIS ANTIGO DIARIO DE SANTA CATARINA

FLORIANOPOLIS, (TERÇA-FEIRA), 29 DE JANEIRO DE 1963 — EDIÇÃO DE HOJE — 8 PÁGINAS

BIBLIOTECA PÚBLICA

TAC — CRUZEIRO-DO-SUL — Informa:

O TEMPO (Meteorológico)
(Síntese do Boletim Geometeorológico, de A. SEIXAS NETTO, válida até às 23,18 hs. do dia 29 de janeiro de 1963
FRENTE FRIA: Em curso; PRESSÃO ATMOSFERICA MÉDIA: 1009,8 mb; TEMPERATURA MÉDIA: 32,8º C; UMIDADE RELATIVA MÉDIA: 68,7%; PLUVIOSIDADE: 25 mmá; Negativo — 12,5 mmá; Negativo — Grupo de nevoeiro cumular com ligeiras chuvas — Tempo Medio; Estavel-Bom.

Dia 31, às 11 horas, o governador Celso Ramos Estará inaugurando o Hospital Infantil Edith Gama Ramos, anexo à Maternidade Carmela Dutra.

Inaugurada em Bruxelas a reunião dos Países do M.C.E.: em Pauta o ingresso da Inglaterra

LONDRES, 28 (O. E.) — Foi inaugurada esta manhã em Bruxélas uma reunião dos Ministros dos Países integrantes do Mercado Comum Europeu, com assistência de um observador norte americano. O objetivo da reunião é o de decidir quanto a admissão da Grã-Bretanha, no Mercado Comum. Adianta-se que na reunião iniciada hoje será jogado o futuro das relações entre às Nações Ocidentais já que existe o obstáculo apresentado pela França, sob a alegação de que a Grã-Bretanha não está apta a entrar para o Mercado Comum. Circulos bem informados admitem que as negociações hoje iniciadas em estado de pessimismo, com seu desenvolvimento venham abrir caminhos para uma mudança no futuro por parte do Govêno de París.

Poesia e Religiosidade

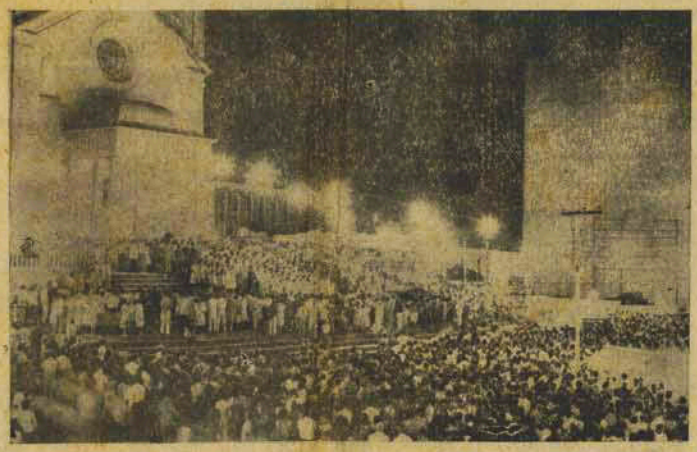

MISSA DO MAESTRO MIGNONE, INTERPRETADA PELA ASSOCIAÇÃO CANTO CORAL, DO RIO DE JANEIRO, NUMA NOITE EM QUE A MÚSICA E AS LUZES POUSAVAM UM MOMENTO DE POESIA E RELIGIOSIDADE ENTRE OS ASSISTENTES. (Leia texto na 4ª página)

Em normalização o movimento dos Navios Mercantes

RIO, 28 (OE) — Marcha para a completa normalização o movimento dos navios mercantes nacionais, afetados pela greve dos oficiais de náutica, de máquinas e comissários. O Ministro da Viação expediu instruções as companhias de navegação subordinadas ao seu Ministério, para que encaminhem os marítimos para os seus respectivos navios, sem maiores protelações. Igualmente nas emprezas particulares estão sendo cumpridas as promessas feitas aos grevistas, com a sustação das penalidades e do andamento dos inquéritos.

Kruel Homenageado

RIO, 28 (OE) — Está sendo esperado hoje às 12 horas na Guanabara o Ministro da Guerra, General Amaury Kruel, procedente de Brasília. Uma grande homenagem ao General foi programada devendo ter início o seu desembarque no Aeroporto Santos Dumont, culminando no Palácio da Guerra, quando vários generais usarão da palavra.

Funcionários Federais querem Salário Móvel

RIO, 28 (OE) — Uma caravana de funcionários federais civis e militares irá a Brasília para entregar ao Presidente João Goulart, o memorandum reivindicando 70 por cento de aumento a partir do dia 1º de janeiro. O documento pleiteará também a instituição do salário móvel, a elevação no salário família para 4 mil cruzeiros e o restabelecimento das natalinas.

Ultimas Notícias

RIO — No auditório do Sindicato dos Bancários Dom Helder Câmara pronunciará amanhã às 19 horas uma palestra sôbre os resultados do Concílio Ecumênico.

—x—

RIO — Comemora-se hoje o aniversário da "ABERTURA DOS PORTOS" do Brasil ao Comércio das Nações amigas; determinada pela "CARTA REGIA" do Príncipe regente Dom João, em 28 de janeiro de 1.808, portanto a 155 anos.

—x—

LONDRES — Esta manhã tiveram início nesta capital as negociações ânglo-filipinas, sôbre a segurança e estabilidade do sudeste asiático.

Aumento das Passagens Não Diminuiu o Número de Passageiros

SÃO PAULO, 28 (OE) — O aumento de 25 por cento nas passagens de aviões nas linhas domésticas até o momento não afetou o movimento de passageiros em Congonhas, pois é muito grande o número de pessoas que deixam São Paulo após o fim de semana.

GB: 150 Salvamentos Num Só Dia

RIO, 28 (OE) — Os cariocas acorreram ontem em massa às praias da cidade, registrando um índice de comparecimento, sem precedentes este ano. Tôdas as guarnições foram mobilizadas, sendo retirados das águas 150 banhistas em perigo. Houve dois afogamentos fatais.

Tudo Pronto Para a Posse de Adhemar

SÃO PAULO, 28 (OE) — A apenas três dias da mudança do Governo o Palácio dos Campos Elísios apresenta-se completamente deserto, principalmente na parte matutina, não havendo pauta, nem audiências marcadas. O Governador já providenciou sua mudança. Os Deputados e outras autoridades que frequentemente estavam no Palácio, ultimamente deixaram de ali comparecer em virtude da própria mudança da administração. De outro lado, tudo está pronto para receber o novo Governador. A operação, limpeza já terminou. O serviço de pintura deverá estar concluido até amanhã e os velhos tapetes das várias dependências serão trocados por novos.

Vencedor do Concurso «Semana da Marinha» é Catarinense

O representante da Petrobrás cumprimenta o vencedor do Concurso "Semana da Marinha", jorn. J. J. Silva Jr., vendo-se, ainda, o comandante Hélio Stuner Melecchi, titular da Delegacia da Capitania dos Portos do RGS, em P. Alegre, e o sr. Alberto André, presidente da Associação Riograndense de Imprensa. (Texto na 3ª pág.)

Celso Furtado Falará Sobre o Plano Trienal

BELO HORIZONTE, 28 (OE) — Está sendo aguardado no próximo dia 31, nesta capital, o Ministro Celso Furtado quando explicará às classes produtoras os principais pontos do plano trienal do Govêrno. Um grupo de economistas está elaborando uma série de perguntas, sôbre os diversos pontos do plano elaborado pelo Ministro extraordinário.

Albino Silva no Rio

RIO, 28 (OE) — O General Albino Silva, Chefe da Casa Militar da Presidência da República, encontra-se no Rio. Vai supervisionar junto a COFAP e outros orgãos os meios para combater a inflação.

Sessões Extraordinárias da Câmara Terminam Quinta Feira

BRASILIA, 28 (OE) — Prosseguindo no período de sessões extraordinárias o Congresso Nacional, Câmara e Senado vão se reunir hoje. O período de sessões extraordinárias determinará na próxima quinta feira. Hoje a mesa da Câmara traçará o programa para o próximo período legislativo, inclusive a posse dos novos membros das casas do Congresso, nos primeiros dias de fevereiro.

Farinha de Trigo: Aumento

SÃO PAULO, 28 (OE) — Nova reunião será realizada esta tarde pelo Sindicato da Indústria da Panificação de São Paulo para debater os problemas do aumento da farinha e do pão e do mercado negro. No Rio, o Presidente da Cofap Major Nazir Nasser, deverá fixar esta tarde os novos preços da farinha de trigo pura. A saca passará a custar 4 mil ou 4 mil e 500 cruzeiros. O quilo do pão poderá ir a 200,00 cruzeiros.

Passagens Aéreas: Aumento

RIO, 28 (OE) — Entraram em vigôr hoje os novos preços das tarifas aéreas com um aumento geral de 25 por cento. A majoração abrange apenas as linhas domésticas.

Greve Terminou

MIAMI, 28 (OE) — Os estivadores da costa do Atlântico retornam hoje ao trabalho pondo fim a greve que durou mais de um mês. Com isso normalizou-se a vida portuária norte-americana, pois as demais categorias que haviam deflagrado greve também já retornaram ao trabalho.

Não se faça Política com a saúde do povo

Ao dar posse do cargo de Secretário da Saúde e Assistência Social ao novo titular, Dr. Fernando Osvaldo de Oliveira, o Governador Celso Ramos, em belo improviso, teve uma expressão que lhe define a elevada orientação de Chefe do Govêrno. Recomendando a máxima objetividade na solução dos problemas afetos à Pasta, com a exclusão total de atos que não consultem o sentido técnico daquele setor administrativo, disse o Governador: "Não é lícito que se faça política a custo da saúde do povo".

Tôda a gestão governamental dêste quase dois anos passados nem ponda em relêvo êsse critério altamente democrático e humano que o sr. Celso Ramos imprime aos seus atos administrativos. O interêsse do povo adquiria preeminência nas diretrizes administrativas que o Governador sempre fêz questão de que presidisse também aos atos de seus auxiliares de confiança. Pensando nas soluções recíprocas para os complexos problemas sociais e econômicos do Estado, é para o Homem, sobretudo, que as suas atenções se volvem, no anseio de dar-lhe tanto as condições físicas e espirituais para uma atuação profícua e compensadora, como o ambiente propício às expansões de tôdas as faculdades de que é dotado, nas atividades e nos campos, o Homem Catarinense, o trabalhador, o construtor da grandeza de sua terra.

Político de longa fôlha de serviços à formação de uma consciência cívica bem esclarecida em Santa Catarina, nem por isso quer o Governador Celso Ramos que os mesmos vícios que tanto infelicitaram o povo por muitos anos de desatenção nos problemas gerais venham inquinar a sua gestão, de que deve resultar precisamente uma completa recuperação de processos administrativos que visem a fiel interpretação da vontade popular e das aspirações coletivas.

O setor da Saúde Pública vinha exigindo uma reorganização. Tem-na agora, de modo a melhor preencher os seus objetivos técnicos da Secretaria e, como bem o definiu o Governador Celso Ramos, isenta de cinzas que favorecessem as incursões de interêsses políticos nos diversos serviços destinados à assistência ao povo. Na verdade, a saúde pública é condição fundamental para que se promova a valorização do homem e o rendimento de suas atividades. Já assim pensava o imortal estadista Nereu Ramos, que foi quem, meritòriamente, criou, no Estado, os serviços de saúde, indo ao encontro das mais prementes problemas como o da profilaxia da lepra, o tratamento das doenças mentais, a assistência às populações assoladas pelas endemias, o tratamento das moléstias infecciosas, etc. Aí estão, para glória de seu nome inesquecível, a Colônia de Leprosos, a Colônia de Psicopatas, o Hospital Nereu Ramos e o próprio Departamento de Saúde Pública dominando uma extensa rede de centros e postos de saúde no Estado. Serviços assim de importância capital para o povo sofrerem, no entanto, num período que já se vinha dilatando demais, a influência nociva da política, que subordinava a conveniências partidárias as finalidades humanas e sociais daquele setor assistencial.

Eis por que o Governador Celso Ramos, no empenho de restaurar as finalidades e a eficiência dos serviços de Saúde Pública, confiou-os à supervisão técnica e preservou-os, por essa forma, dos transvimentos a que poderiam levar-los os interêsses meramente políticos.

O Gabinete do Cerimonial do Palácio do Govêrno, comunica que Sua Excelência, o Senhor Governador Celso Ramos, estará, dia 31, das 16 às 17 horas no Salão de Despachos do Palácio do Govêrno, para receber aqueles que desejarem cumprimenta-lo pela passagem do 2º aniversário de seu Governo.

Nota da Delegacia Regional de Polícia

Servimo-nos desse Orgão de Imprensa para esclarecer o seguinte, com relação à recém-instalada nesta Capital GUARDA URBANA:

I — Como entidade que não possue caráter público, não têm seus elementos função policial;

II — A GUARDA URBANA, organização particular presta seus serviços, quando remunerada por loja ou residência interessada na vigilância;

III — Inexplicàvelmente, os componentes da Guarda Urbana vem se arvorando em agentes da autoridade ou mesmo em autoridade policial atribuições que não lhes são conferidas;

IV — Nossa Capital já possue a decenária GUARDA DE VIGILANTES NOTURNOS, subvencionada pela Associação Comercial, que, há anos, vem prestando seus serviços sem atrito com a autoridade Constituida.

Florianópolis, 26 de Janeiro de 1963.

Léo Mayer Coutinho
Capitão Delegado Regional de Polícia

Acervo: Biblioteca Pública do Estado de Santa Catarina

CLUBE DOZE — DIA 2 — "Saudades de Momo"

MESAS NA SECRETARIA

Empresa Editôra "O ESTADO" Ltda.

Rua Conselheiro Mafra, 166
Telefone 3022 — Caixa Postal 139
Endereço Telegráfico ESTADO

Diretor
Hubaldo de Arruda Ramos

Gerente
Domingos Fernandes de Aquino

Redatores
Antônio Fernando do Amaral e Silva — Osvaldo Mello

Colaboradores
Prof. Barreiros Filho — Dr. Osvaldo Rodrigues Cabral — Cel. Gonzaga — Dr. Acides Abreu — Prof. Oswaldo Cruz — Major Ildefonso Juvenal — Dr. Antônio Leite da Costa — Dr. Rubens Costa — Walter Lange — Zury Machado — Laura Bartolomeu — Ismar Carvalho — Prof. Paulo Fernando de Araujo Lago — Hermínio Carvalho — A. Gomes Neto — Flávio Almeida de Amorim — C. Janiunda, editor de [illegible] — Arcelino Armando S. Thiago.

DEPARTAMENTO ESPORTIVO
Reporter: Pedro Paulo Machado
Redatores-artistas: Maury Borges, Rui T. Lima e Gilberto Nunes

Fotomontadores: FUVESOS

Representantes
Metropolitanos: A. P. Lara Ltda.
Rua Cel. Alves Guimarães Dantas 80 — 9º andar — Tel. 32-50-94
Rio — Rua Vitória 657 — conj. 22 — Tel. 34-6-40
Porto Alegre — PROPAL — Rua dos Andradas 1.184 — Galeria Malta.
Agentes e correspondentes em todos os municípios de Santa Catarina.
Somente mediante contrato de acordo com a Editora em vigor.

ASSINATURA ANUAL — Cr$ 200,00
VENDA AVULSA — Cr$ 10,00
Não devolvemos os originais publicados ou não, nem [illegible] dos mesmos, salvo [illegible]

OUTRA DAS MIL

1ª Concentração de Corais do...

de Emanoel Cotrim, dirigindo o canto e o coro da — "CORAL DE SÃO FRANCISCO".

CORAL DA UNIVERSIDADE DE SANTA CATARINA — O Coral da Universidade de Santa Catarina, formado há pouco tempo graças à colaboração do professor Flávio Cupim de Carvalho Medeiros Raiter da Universidade do Paraná, que estuda na Universidade de Santa Catarina e dirige a Coral da Universidade Catarinense, [illegible] Coral [illegible] estará à altura dos outros participantes da "I CONCENTRAÇÃO DE CORAIS UNIVERSITÁRIOS DO SUL DO BRASIL", interpretando FOI BOTO SINHÁ, BOIADEIRO e ALELUIA a ser dia 27, respectivamente, QUIRINHI EU CAELO, O BONSUSEU, ROSATINO BEI BARROSO, LEONOR BAIANO e INVOCAÇÃO EM NOME DA PÁTRIA. Obtive professorado [illegible] e os demonstrando que a sociedades de Estado, [illegible] condições excelentes para representar Santa Catarina em concurso [illegible]

COBERTURA — Para [illegible] a I Concentração de Corais" compareceu [illegible] um nosso repórter, portador de credenciais dos [illegible] [illegible] de Imprensa do País. Jornais de [illegible] do mundo jornalístico brasileiro estão desde o primeiro dia, dando ampla cobertura ao Festival, que foi uma consagração. Com isto será mais conhecida a atuação da jovem universidade de Santa Catarina, que tendo a colaboração do Conselho Nacional de Cultura, através da pessoa do Ilustre do Embaixador Carlos Magno e da Secretaria de Educação e Cultura do Governo do Estado, através o apoio do seu Secretário Rubens Nazareno Neves, apresentará para um futuro próximo outros programas deste gênero.

GOVERNADOR CELSO RAFOS: — CONCENTRAÇÃO.

Para que os leitores tenham conhecimento do interêsse do governador Celso Rafos na I Concentração Universitária, suas palavras estampada no programa do Festival: — "É sempre com entusiasmo que ouvimos os estudantes da nossa cidade expondo o que visam à divulgação da arte. E o Brasil, na sua mais ferrenha unidade, sente que é a [illegible] na [illegible] quando Florianópolis transformada em palco de vibração universitária, [illegible] reportam [illegible] últimas esperanças da [illegible] [illegible] A Primeira Concentração de corais universitários do sul do Brasil, [illegible] mais uma oportunidade demonstração da [illegible] vocações, como também pelo sentido de divulgação da cultura artística, [illegible] que se entenham os governos e os procuram os estudantes. Nesta mensagem que aplaude a mocidade, interessa ainda, o [illegible] [illegible] os estudantes jovens universitários brasileiros.

MISSA DE UM ANO

A família de sempre lembrado
JOÃO CHRISTAKIS
convida seus parentes e pessoas de suas relações para a missa de 1 ano a ser realizada dia 31 (quinta-feira) às 8 horas na Igreja São Nicolau (ORTODOXA) e às 18,30 horas no Colégio Catarinense.
Antecipam agradecimentos.

Acontecimentos Sociais

Zury Machado

— O CASAMENTO DE CARLOTA —
Sábado "Saudades de Momo"

1 — Deu entrada na Capela do Divino Espírito Santo no último sábado de janeiro a bonita Carlota Carpes Costa, para sua benção nupcial com o Dr. Carlos Alberto Ganzo Fernandez. Após a cerimônia que uniu as famílias Carpes Costa, Ganzo Fernandez, os noivos e familiares recepcionaram as convidados nos Salões do Oscar Palace Hotel.

2 — Na abertura da 1.a Concentração de Corais Sul Brasileiros Universitários", o senhor Lucy Bloch, com [illegible] do Govêrno do Estado, [illegible] sua [illegible] elegância e simplicidade deu nota alta, deixando em nosso [illegible] as melhores impressões a [illegible] dama.

3 — Quinta feira, acontecerá, com elegante Soirée. A inauguração da sede da Sociedade "Palmeiras".

4 — Em nossa cidade, a senhora Dr. Amir Muiz (Miley), uma das mais elegantes senhoras da Sociedade de Blumenau. O Casal em foco, está em atividades com a decoração de sua nova residência, que ocupará um renomado decorador carioca, para os trabalhos.

5 — Não poderíamos deixar de comentar a elegância e beleza da senhora Senador Atílio Fontana (Ruth), em elegante reunião quando se apresentou em moderno azul, modelo "Dennet".

6 — De parabens o casal senhor e senhora Dr. Norberto Brand (Eliana) pelo nascimento de Adriana.

7 — O Lira Tênis Clube no último sábado, encerrou com o movimento da Soirée denominado "Noite de Carnaval", com o canto campeão das sucessos carnavalescos, "Jamaica". Estão de parabens o Clube do Coral no, pela bonita festa que proporcionou aos seus associados.

8 — Moças do "Society", em recente reunião dançante, deram mesmo nota alta, com os seus tormados azul.

9 — A bonita e elegante Silveyde Meffessoni, circulou rapidamente pela nossa cidade. Fomos informados de que esta no roteiro para fim de ano o casamento de Silveyde, com um milionário do cidade de Cocodrilo.

10 — Sábado "Saudades de Momo" a festa pré-carnavalesca nos salões do Clube Doze de Agosto, que terá prêmios aos melhores "Foliões", de inteira Reserva de mesas, na Secretaria do Clube.

11 — Chegará em breve a nossa cidade procedente do Rio de Janeiro, o senhor Charles Edgard Moritz, "Presidente da Confederação Nacional do Comércio.

12 — Em sociedade surgiu um novo romance. Depois conentaremos, e temos certeza de que muita gente vai ficar com água na boca.

13 — O Senador Irineu Bornhausen e senhora, encontram-se em Patagonia viagem de Turismo.

14 — Na sua bonita residência de [illegible], o casal Dr. João Moritz (Maria Stela), recebeu um grupo de amigos para almoço informal.

15 — Numa promoção do jornalista [illegible] Sabastião Reis, realizou-se, ontem, em Hotel movimentado festa-baile no Salões da Sociedade Guarani pré-carnavalesco.

Relatório do Ministro Djas Carneiro no plenário do 1. congresso brasileiro da definição das reformas de base

Realizou-se, ontem, pela manhã, a primeira sessão plenária do 1 Congresso Brasileiro para Definição das Reformas de Base, promovido pelos jornais "Folha de São Paulo" e "Correio da Manhã".

A sessão foi dedicada à apresentação do relatório do Ministro Otávio Dias Carneiro, que no seu trabalho acentuou a necessidade inadiável do aceleramento do desenvolvimento econômico do país, objetivando a reduzir em pelo menos a manter a diferença entre os níveis de vida dos países menos evoluídos e dos já industrializados. O autor salientou que esse desenvolvimento exige, a admitir, substancial e contínuo das importações, principalmente de ações de bens de capital, serviços e técnica, que a nossa economia ainda não pode supprir e que são essenciais, aos aperfeiçoamento da mão de obra e à execução, sem a inflação e sem o desenvolvimento cambial, de programas e projetos econômicos.

O Ministro Dias Carneiro mostrou a necessidade da aplicação de capitais estrangeiros destinados à dinamização do nosso progresso econômico, frisando que o primeiro dêsses fatores é o volume anual do afluxo seja de ordem de participação societária, provenientes de fonte externas, públicas e privadas, nacionais e internacionais, líquido desse cálculo pela dedução do ingresso bruto dêsses capitais de todos os pagamentos dos serviços de dívidas, rendas de investimentos, juros e lucros, amortizações, dividendos e repartições que tenham sido efetuadas durante o ano.

Em seguida, ao analisar os fatôres que limitam as exportações brasileiras, o autor apontou os seguintes: evolução das rendas ou do nível da atividade econômica dos países importadores; modificações tecnológicas nos processos de fabricação; práticas protecionistas da agricultura e mineração dos países industrializados; mudanças nos custos da produção; primazia brasileira em comparação com a dos demais países; são consumo dos produtos alimentares por deficiência da demanda efetiva; inconversibilidade monetária no comércio bilateral, e, ainda, [illegible] desordenado dos excedentes, competição dos substitutos sintéticos, e sua [illegible] interna nos países importadores ou nos outros a êsses associados.

O Ministro Dias Carneiro comentou, ainda, a política do café para observar que a valorização dos preços que vimos praticando tem sido a causa principal da perda [illegible] de mercados, além da baixa contínua das contações internacionais motivada pela competição dos cafés "suaves" americanos e a "robusta" africanos. Depois, disse que teríamos evitado a superprodução se, desde o fim da Segunda Guerra Mundial, tivessemos adotado uma política cafeeira adequada às demandas internacionais, isto é, visando a levar ao máximo a receita cambial pela manutenção da participação do Brasil no mercado mundial.

Depois de outras considerações, o relatório do Ministro Otávio Dias Carneiro sugeriu diversas recomendações a serem feitas do nosso Govêrno, inclusive a aprovação de lei que aperfeiçoem o Instituto Brasileiro do Sal, o Instituto Nacional do Mate, o Instituto Nacional do Pinho, e a lei básica do IAA, recomendando ainda, que o Instituto do Cacau da Bahia e o Instituto Riograndense do Arroz passem para a órbita federal. Outras recomendações incluem a criação do Instituto Nacional de Algodão e do Instituto Nacional do Trigo. O relatório do Ministro Dias Carneiro, foi discutido pelo plenário, tendo recebido várias sugestões e emendas que serão impressas e discutidas, no decorrer dos trabalhos.

Na parte da tarde, reuniram-se as cinco comissões para o estudo das teses apresentadas, devendo as primeiras considerações ser apresentadas ao plenário na sua sessão de hoje.

O destino da aviação nas próximas décadas é analisado por perito Britanico

LONDRES — A necessidade de impulsionar o desenvolvimento dos aviões supersônicos de passageiros, apesar de seu alto custo, foi assinalada, nesta cidade, por um dos mais distintos e competentes peritos na aviação da Grã-Bretanha.

Com efeito, o Sr. H. B. Morgan, do Ministério da Aviação, que se dirigia a engenheiros aeronáuticos de uma vinte companhias aéreas estrangeiras durante um simpósio realizado na Real Sociedade Aeronáutica, disse que a investigação e desenvolvimento militares estavam ajudando a reduzir os custos, já que muito do trabalho feito no setor da aviação militar podia ser aplicado à esfera civil.

Ao mesmo tempo, declarou o perito britânico que o desenvolvimento dos aviões supersônicos não significava, em absoluto o fim da aviação subsônica, e que as companhias aéreas ainda [illegible] por muito tempo a empregá-los em larga escala.

Morgan disse que brevemente estaria os céus, em seu primeiro vôo, o H-121, projeto britânico que vai realizar testes da maior importância no campo da aerodinâmica, submetendo os fabricantes a perfeita estabilidade no controle dos modernos aviões.

O problema do ruído dos grandes aviões de nossa época foi também assunto nos debates e chegou-se à conclusão que êle poderia ser resolvido anualmente embora viesse a redundar, inevitavelmente, numa elevação sensível do custo das aeronaves.

Engenheiro Brasileiro Contratado Para a Hidroelétrica de "Volta River"

Embarcou para Gana (África) o técnico brasileiro em computação, Edem Patelini, contratado pela Kaiser Engineers para a equipe que está trabalhando no projeto de "Volt River", uma das maiores usinas hidroelétricas do mundo.

O Engenheiro Patelini destaca-se na construção da Hidroelétrica de Furnas e na Barragem de Três Marias e leva agora a sua experiência para o campo internacional.

O projeto do "Volta River" inclui, numa primeira etapa, a construção de uma barragem de 110 metros de altura para a produção de 312.000 KW e 400 KM de linhas de transmissão.

Advogados de Todo o Mundo Discutirão a Questão da Solução Pacifica de Litígios Internacionais

Iniciou-se, [illegible] — Uma conferência internacional de advogados [illegible] realizada em Atenas em janeiro ou julho do corrente ano, [illegible] se a elaborar um programa prático de obtenção da paz através da [illegible] dos princípios [illegible] segundo se deduz na Convenção Jurídica Australiana, que ora se realiza nesta cidade.

O Dr. Sylvester Smith, Presidente da Associação Americana de Advocacia, informou aos seus pares que onze associações congêneres em todo o mundo haviam sido convidadas a enviar representantes.

E acrescentou êle: "Esperamos obter nessa conferência de advogados de todo o mundo ideias práticas sôbre um programa que permita a substituição do uso da fôrça na solução dos litígios internacionais pela aplicação das princípios do Direito e dos métodos judiciais.

Acervo: Biblioteca Pública do Estado de Santa Catarina

O Vencedor do Concurso Jornalistico Semana da Marinha é Catarinense

ORVALDO MELLO

CORAIS — Dizer mais do que já dissemos sôbre a grande e magnífica festa de vozes e canticos maravilhosos que nos foi dado ouvir e mais ainda do que registrou êste jornal no sua ampla cobertura o respeito seria até fastidioso, porque todos sabem, porque todos ouviram e saubaram aplaudir aquela grande e inesquecivel promoção de suprema arte musical.

Agora o Alvaro de Carvalho está vazio.

Falemos, então do nosso Teatro.

Bonito, inteiramente renovado.

Um Teatro porém condenado para abrir suas portas no verão.

O que passaram os espectadores e principalmente quantos tomaram parte nos corais é lastimavel, devido ao intensissimo calor que tiveram de suportar ante o lamentavel e até certo ponto incompreensivel esquecimento de não se pensar em dar àquela casa de diversões públicas, o necessário para oferecer melhores condições quanto a ausência absoluta de uma refrigeração.

Não há um exaustor no salão.

Não existe um aparelhamento para refrigeração.

Nem mesmo, por mais precaria que fossem as providências, ventiladores.

Tudo hermeticamente fechado.

Sem uma entrada de ar.

Um erro, um lamentavel erro cometido e que continuou a ser erro e quando o deixará de ser?.

Com o calor para nós anormal com 30 graus durante à noite, o platéia do Alvaro de Carvalho sentia-se metida num verdadeiro forno, suando, passando mal, não abandonou com leques e até com os próprios programas.

Que dizer então dos maestros e maestrinas, regendo?

E que dizer dos coristas?

Notava-se a inquietação que a todos dominava, suando, meio constrangidos fazendo esforços para se mantirem atentos ao comando dos que os conduziam durante sua apresentação no palco, tudo fazendo para não se deixarem vencer pelo cansaço, o que conseguiram graças à suas qualidades de raça e domínio absoluto sôbre si, para manter integro, a arte que tão dignamente souberam elevar.

Si providências não forem tomadas em tempo, o Alvaro de Carvalho ficará impedido de reabrir suas portas no verão.

Esta é que é a verdade

Aliás, uma dolorosa e desconfortanoe verdade.

Foi procedida, em Pôrto Alegre, em cerimônia realizada na Delegacia da Capitania dos Portos daquela Capital, a entrega do prêmio à que fez jus o jorn. J. J. Silva Jr. vencedor do Concurso Jornalistico "Semana da Marinha", com a reportagem publicada no "Correio do Povo", em sua edição de 9 de dezembro de 1962.

Conforme foi divulgado, concorreram ao referido concurso, jornalistas do Paraná, Santa Catarina e Rio Grande do Sul (jurisdição do 5º Distrito Naval), tendo a comissão julgadora, que se reuniu em Florianópolis, apontado a citada reportagem como vencedora por ter sido considerada a que mais se enquadrou no espírito do concurso, como um trabalho completo e onde era mostrado ao público a valiosa colaboração prestada ao país pela Marinha Brasileira, não apenas na guerra mas, especialmente, na paz.

O ato de entrega do prêmio, no valor de Cr$ 50.000,00, instituido pela Petroleo Brasileiro S.A. (Petrobras), foi presidido pelo capitão-de-fragata Heitio Sidnei Meierelli, titular da Delegacia da Capitania dos Portos de P. Alegre, que representou o contra almirante Jurandir Muller de Campos, comandante do 5º DN, contando, ainda, com a presença do dr. Fernando A. Ramos Ribeiro, Superintendente da Petrobrás no Rio Grande do Sul e chefe das Obras da Construção da Refinaria "Alberto Pasqualini", do sr. Alberto André, presidente da Associação Riograndense de Imprensa, chefes de serviços da Petrobrás e de vários jornalistas.

Como já foi noticiado, atendendo ao valor dos trabalhos, embora não logrado jus a prêmio, foram destacados os trabalhos dos jornalistas Antônio Fernandes do Amaral e Silva (Funsol das Marinhas — Militar e Comercial) e Ildefonso Juvenal (A Nossa Gloriosa Marinha de Guerra), ambos publicados em "O Estado".

O jorn. J. J. Silva Jr. da Cia. Jornalística Caldas Júnior (Correio do Povo, Fôlha da Tarde, Fôlha Esportiva e Rádio Guaiba), é natural de Santa Catarina, tendo nascido em Lajes.

Com Fermento Sêco FLEISCHMANN você faz

Bôlo Delícia de Abacaxi

Agua morna ..... 1/2 xicara
Açucar ..... 1 colher (chá) + 1/3 xic.
Fermento Sêco Fleischmann ..... 1 colh. (sopa) e 1/2 colh. (chá)
Leite ..... 1/2 xicara
Sal ..... 1 1/2 colh. (chá)
Gordura ..... 1/2 de xicara
Abacaxi em calda ..... 1 lata
Ovo (bem batido) 1
Farinha de trigo peneirada ..... 3 xicaras
Manteiga derretida ..... 1/3 xicara
Açucar mascavo ..... 1/2 xicara

Meça a água morna numa vasilha. Junte 1 colher (chá) de açucar. Polvilhe com o fermento. Deixe descansar 10 minutos, depois mexa bem. Enquanto isto, aquece o leite, misture com o restante do açucar, sal, gordura e 1 xicara de calda do abacaxi. Deixe amornar. Adicione a mistura do leite ao fermento já dissolvido. Acrescente o ovo bem batido. Junte a farinha; bata até obter à massa macia e elástica.

Coloque em vasilha untada, engordura também a parte superior. Cubra, deixe crescer em lugar quente, livre de correntes de ar, até dobrar de tamanho (aprox. 2 horas).

Unte bem 2 fôrmas usadas para bôlo de cenoura. À parte, misture a manteiga derretida e o açucar mascavo. Amasse o abacaxi e esprema bem. Acrescente a mistura do açucar. Espalhe no fundo das fôrmas.

Retire a massa da vasilha; leve para uma superfície enfarinhada. Divida a massa em 2 porções. Estenda cada uma, observando a fôrma das fôrmas. Coloque-as sôbre a mistura de açucar. Pincele a parte superior com manteiga derretida. Cubra e deixe crescer em lugar quente, livre de correntes de ar, até dobrar de tamanho (aprox. 45 minutos). Asse em forno quente, durante 20 a 25 minutos. Ao retirar, vire a fôrma sôbre um prato e deixe por 1 minuto. Retire a fôrma. Sirva quente.

Grátis!

Peça à Alvaro Maria Silveira (Caixa Postal 1179-20-00 Depto. PTO-6-Rio de Janeiro), o folheto "Receitas Deliciosas com o Fermento Sêco Fleischmann."

FERMENTO SÊCO FLEISCHMANN

Mais um produto de qualidade da Standard Brands do Brasil S.A.

Curso Antonieta de Barros

EXTERNATO FUNDADO EM 1922

Alfabetiza e prepara para os exames de admissão aos ginásios.

DIREÇÃO: PROFESSORAS: Aurélio de Mello Bottaro e Maria Helena Gevaerd

MATRICULA: Todos os dias, úteis, das 9 às 12 horas, na rua Fernando Machado, 32

REDUZ HEMORRÓIDAS SEM OPERAÇÃO NOVO TRATAMENTO FAZ CESSAR A IRRITAÇÃO E ALIVIA A DOR!

Nova York (Especial) — Pela primeira à ciência encontrou uma substância capaz de reduzir as hemorroidas e o prolapso através da dor sem operação.

Em caso após caso, foi comprovado e comprovado uma melhora surpreendente. A dor foi aliviada, o prolapso reduzido e a irritação e inchamento das hemorroidas.

O mais surpreendente, porém, é que esta melhora se manteve em casos em que os observadores indicaram não prolongarem por muito tempo.

De fato, os resultados foram tão marcantes que os médicos tiveram expressões como para "A hemorroida já não tem mais problema!" [illegible]

número dêstes pacientes eram portadores de casos crônicos, com de 10 a 30 anos.

Todo isto foi o fim de marcos, operações e sofrimentos de anal sem [illegible] O material [illegible] foi usado em forma de pomada [illegible] de [illegible] mundialmente [illegible] o. O FRP é não sendo [illegible] interessado como [illegible] em [illegible] de [illegible]

Agora não [illegible] substância [illegible] e anunciada em forma de [illegible] sob o nome de *Preparo H*.

Em vidro de [illegible] chamado *Preparado H*. *Pomada* [illegible] *Preparo de H*. *Supositórios* [illegible]

Televisão a côres só a partir de 1966

Francfort — Nas últimas semanas os televisores do Hesse ligaram por várias vezes os seus aparelhos nas horas livres, aguardando durante alguns minutos se surgiriam quaisquer imagens. "Não dá nada" comentavam finalmente e apagavam a televisão. Os técnicos, porém, chegaram a outras conclusões. Tentativas de televisão a côres corridas de "exito" participou a estação de televisão de Francfort, no Feldberg.

De tanto, os êxitos não eram visíveis nos aparelhos do tempo, ainda de morada alguns anos mais exatamente até fins de 1966 — até a televisão na Alemanha Ocidental passar de preto e branco para a televisão a côres. Por enquanto as emissoras da televisão da Alemanha Ocidental tentam investigar o sistema de televisão a côres mais adequado às condições na Europa. Exige que o sistema de televisão a côres seja competivel com a televisão a preto e branco e ainda que a televisão a côres possa ser recebida com os aparelhos do tipo normal.

Depois de várias setenas europeus terem instalado sistemas diferentes de televisão a preto e branco distinguindo-se as várias normas que tanto dificultam transmissões de um país para o outro, as grandes emissoras europeias esperaram adotar um sistema único na televisão a côres. Para tal fim constituiram-se na República Federal uma Comissão de Televisão a Côres, da qual fazem parte representantes da rádio e da televisão dos correios e da indústria. Em Francfort instalou-se um estúdio de televisão a côres que se encarregou de realizar emissões diretas, de diapositivos e de filmes. Dois especialistas da Comissão estiveram no Japão e nos Estados Unidos para coligir material e sugestões.

A data para o início da televisão alemã a côres foi fixada em fins de 1966 não tanto por razões técnicas mais por motivos econômicos. A indústria alemã de televisão conta com que nos próximos três anos se vendam ainda pelo menos nove milhões de aparelhos de televisão a preto e branco. Até se atingir certo grau de saturação com dezenas de milhões de assinantes. Nessa altura seria conveniente que a televisão a côres viesse a ser um novo incentivo para ativar as compras. Além disso a indústria poderá colocar o aparelhamento complementar necessário para a televisão a côres. Cancellaram-se desta maneira os desejos da indústria e das intenções do rádio e da televisão. Acresce ainda que para os anos de 1963 e 1964 a introdução da televisão nas cadeias de frequência modulada e a organização do segundo e do terceiro programa de televisão ainda vão dar muito que fazer aos diretores, aos técnicos e ao pessoal da rádio e da televisão. Adiou-se, também por isso, por alguns anos a idéia da televisão a côres. A grande vantagem está em que a sua introdução poderá ser preparada conscientemente sob todos os aspectos.

CARTA DA ALEMANHA

Sete anos do novo exército alemão

Professor Dr. Hermann M. Georgan

Em janeiro de 1956 realizou-se, na pequena cidade de Andernach (s/Rheno) uma cerimônia simples e significativa: os primeiros 1000 soldados dos novos forças armadas da República Federal da Alemanha prestaram juramento à bandeira. Onze anos depois de término da segunda guerra mundial iniciou-se a organização de um novo exército alemão em circunstâncias imprevistas. As novas forças armadas diviam a sua origem às exigências das forças inimigas da segunda guerra mundial, com as quais nem tratado de então dentro do planejamento estratégico foi ass nado!

Entre 1956 e o fim de 1962 surgiu gico do OTAN o novo exército alemão cujos quadros então colocados totalmente sob o supremo comando da OTAN com sede em Paris e com um americano no posto do supremo comandante. Hoje as forças armadas da Alemanha Ocidental contam com mais ou menos 400.000 homens, ficando o objetivo a alcançar por enquanto marcado em 500.000. A Alemanha Ocidental está contribuindo desta maneira com o contingente mais forte para forças conjuntas das 15 nações da OTAN.

Não era fácil a vitória sôbre todas as forças conjuntas das 15 nações da natureza ligados à existência de um novo exército alemão. Dois grandes problemas exigiram solução: 1.o no plano interior, o quasi total reserva do povo alemão quanto ao rearmamento; 2.o no plano exterior, a quasi total reserva do mundo quanto à expectativa de ver novamente armados os alemães.

Plano interior: as dificuldades de ordem política e psicológica eram imensas. A oposição desencadeou a campanha do sem mim", baseada na aversão profunda do povo alemão contra novas aventuras bélicas. Psicologicamente o povo alemão não era preparado para o rearmamento, apesar dos indícios já terem surgido desde a fundação da República Federal da Alemanha em 1949. Um truque mágico transformou desde os tratados de Petersberg, em 1955, as tropas de ocupação estacionadas na Alemanha em tropas aliadas. De repente os alemães — sem ter assinado tratado de paz ainda se viram armados e na mesma linha do mesmo campo de batalha junto com os adversários de ontem — lutando de ombro a ombro — lutando de ontem: Americanos, Ingleses, Franceses, Canadenses, Italianos, Holandeses, Belgas, etc.

A oposição evocou o papel do exército alemão na República de Weimar ou mesmo no império do Hohenzollern, sem falar da época nazista. Com argumentos e preocupações em parte justificados e compreensíveis, de modo que o novo exército nasceu com planos e regulamentos destinados a produzir um novo tipo de soldado "de cidadão em uniforme" e evitar o que o mundo se apostumou a chamar o ressurgimento do "militarismo alemão".

Conseguiu o "Bundeswehr" em escala crescente, o reconhecimento e os louvores do povo alemão da oposição parlamentar, que apesar de profunda desconfiança resultando em severa vigilância, hoje está aprovando a política do rearmamento alemão.

Quanto ao plano exterior não eram menos importantes as dificuldades a serem vencidas. Os antigos adversários da Alemanha de Hitler haviam pareda em 1945, que nunca mais o povo alemão se aventaria desta derrota a ponto de perigar novamente a paz do mundo. O conflito com os Soviéticos, as pretensões nítidas de Moscou de conquistar o mundo para o bolchevismo obrigaram os antigos inimigos ocidentais a refletir sôbre o seu futuro em comum. Disto resultou a fundação da República Federal da Alemanha e a sucessiva e total independência dessa nova Alemanha democrática e pacífica, que aderiu ao pacto de defesa da OTAN, o qual está reunido 15 países ocidentais com o objetivo de organizar a defesa mais eficiente possível contra o avanço do bolchevismo. A "Bundeswehr" está compreendendo bem a sua posição dentro do conjunto. Não é um exército nacional no sentido antigo, com pretensões de domínio mundial, é um exército dentro de um esquema total de defesa ocidental. É um exército, cujo funções fazem parte da estratégia global da OTAN. As forças armadas alemães de hoje — como outras forças armadas europeias — pesam significam consideradas isoladas. Não há mais na Europa objetivos puramente nacionais dignos de serem alcançados por meio de guerra. O mundo é um só e os interêsses nacionais tanto valem quanto pesam no conjunto dos interêsses ocidentais.

Em sete anos os 1000 recrutas alemães de Andernach se têm transformado em 400.000 homens, que servem no Exército, na Aviação e na Marinha, a causa comum de todos os povos amantes da paz e da justiça.

FOME: Possivel espantalho do ano 2.000

ROMA (BNS) — A produção de alimentos deve ser dobrada para 1980 e triplicada nos fins do século, se registrar uma "moderada melhoria" nos níveis de nutrição dos povos do mundo, segundo informa a Organização Para a Alimentação e Agricultura das Nações Unidas (FAO) em um folhêto publicado, há alguns dias, nesta cidade.

O relatório acrescenta que se pode calcular entre 300 e 500 milhões o número de pessoas que carecem de meios adequados e racionais de sustentação própria enquanto que perto da metade da população atual do globo, estimada em 3 bilhões de almas sofria de fome ou má-nutrição.

Espera-se que para o ano 2000 o número de habitantes da Terra deva ceder a cifra de 6 bilhões, como se pode inferir das tabelas de crescimento demográfico feitas por técnicos altamente especializados das Nações Unidas.

Candau Novamente na O.M.S.

RIO, 26 (OE) — O Itamaraty informou que o Conselho Executivo da Organização de Saúde recomendou a reeleição do delegado brasileiro Marcolino Candau para o cargo de diretor geral do organismo. Esta é a terceira vez consecutiva que o médico brasileiro é indicado para o posto.

EDITAL

O SERVIÇO DE ASSISTÊNCIA MEDICA DOMICILIAR E DE URGENCIA — SAMDU, COMUNICA para as Firmas Especializadas em Montagem e Conserto de Aparelhos de Raios X; Ultra Violeta; Ondas Curtas; Auto Co Clave; Aparelho de Anestezia; Aparelho de Infra Vermelho etc., que necessitam montar, instalar e consertar os aparelhos acima mencionados, para os quais solicitamos orçamento.

Informações à rua Alvaro de Carvalho nº 70 — Fpolis, na Secção de Material

Florianópolis 17 de Janeiro de 1963

Ailton F. Cardoso

Chefe da Secção de Material

VENDE-SE

UM GRAVADOR MAGNETOPHON 75 TELEFUNKEN

2 Velocidades

2 Frequências

Olho Mágico

4 Horas de duração

Tratar com **BARCELOS** — Fone 2994

Das 7,30 às 13 horas

30/1/63

REX-MARCAS E PATENTES

Agente Oficial da Propriedade Industrial

Registro de marcas, patentes de invenção, nomes comerciais, títulos de estabelecimento, insígnias, frases de propaganda e marcas de exportação.

Rua Tenente Silveira 29 — 1º andar — SALA 8 — (ALTOS DA CASA NAIR — FLORIANÓPOLIS — CAIXA POSTAL 97 — FONE 3912

Acervo: Biblioteca Pública do Estado de Santa Catarina

Duas Peças em UmAto,
Num Só Espetáculo
Dia 12 de Fevereiro, às 20,30 no Teatro Alvaro de Carvalho: "Antes do Café" e "O Banquete".
Intérpretes:
Geny Borges, Fernando Pereira e Marli Bregeron

VENDAS

CASAS

CENTRO — R. Artista Bittencourt 18 — Sala, Sala Jantar Copa, 2 Quartos Banheiro, Cozinha Q. Empregada. — Terreno de 13 x 18.
Preço Cr$ 2.500.000,00

AGRONOMICA — Rua Delminda Silveira n.o 250 — Casa Alvenaria c/garagem terreno de 28x40. Preço Cr$ 1.100.000,00

BARREIROS — Casa de Madeira — R. Frontino C. Pires n. 32 — 3 quartos e demais dependencias Cr$ 400.000,00 — Financiada.

SÃO JOSE' — Na Praça n.o 191 — De Alvenaria tudo confortá terreno amplo com 50 metros de fundos — Preço Cr$ 650.000,00.

ESTREITO — Vila Florida rua no. 1 fundo do F. Neves, com 3 quartos — sala — cozinha — banheiro — água e luz.
Casa de madeiro de 43 m2 e terreno 10 x 19,30 Preço Cr$ 350.000,00.

Terreno de 10 x 19,30 — R 14 de Julho 953 — Casa Alvenaria — terreno com duas frentes — 782 m2 preço — Cr$ 850.000,00.

TERRENOS

AGRONOMICA — Dois lotes na Rua Joaquim Costa. Terreno plano.

SÃO LUIZ — Inicio da Frei Caneca. Magnificos lotes com vista Baia Norte, para residências de fino gosto.

BARREIROS — Vários lotes, pagamento a combinar.

ESTREITO — Alto da Visão Vários lotes.

CHACARA — Itacorubi, com água corrente árvores frutiferas pequena propriedade para plantações.

Dr. NEI GONZAGA

Ex. Assistente da Clinica Urológica da Santa Casa de Misericordia de São Paulo (Serviço Prof. Mathieus Sattomaria).
Ex Assistente do Prof. Moacyr Tavolaro (Chefe de Urologia do Hospital São Camilo de São Paulo)
Cirurgia e Clinica Urológica.
Rins — Ureter — Bexiga — Uretra — Próstata Endoscopia Urinaria.
Atende pela manhã No Hospital de Caridade
Residência: Tel: 2984

Curso Preparatório Continente

CURSOS ESPECIAIS PARA PROFESSORES DE DATILOGRAFIA
AULAS PARA CONCURSOS
ARTIGO 91 (GINASIO EM UM ANO)
PRE-GINASIAL ADMISSÃO DURANTE O ANO
DATILOGRAFIA
— Baseado nos mais modernos processos pedagogicos.
— Equipado com maquinas novas
— Dirigido pelo:
— PROF. VICTOR FERREIRA DA SILVA
HORARIOS: DIURNOS E NOTURNOS
Faça sua inscrição a Rua Dr. Fulvio Aducci antigo 24 de Maio, 748 — 1º andar
ESTREITO — FLORIANOPOLIS

TERRENOS A VENDA

Rua Tiradentes 53 — Florianópolis

VENDE-SE

40 lotes na Vila Palmira — Barreiros
1 — lote 28x22 — Jardim Atlântico — Barreiros. (Bem próximo a Estrada Federal).
1) — Terreno com 64 mts x810 mts frente para a Estrada Federal. Barreiros.
1 lote 12x30 na zona balneario de Camboriú próximo a sede da Iate Clube.
1 — lote 10x30 na zona balneario de Camboriú próximo a sede maritimo do Iate Clube
1 lote 15x15 na zona balneário de Camboriú próximo a zona Comercial
1 lote 15x30 na Vila Pompéia — Curitiba
1 lote em A'ren de 700 mts2 junto ao Hospital Protestante em Blumenau
1 lote 14x30 junto à Fundição Tupy, Joinville.
1 lote 27x31 em Pilarzinho Curitiba

ATENÇÃO

O Comandante do Destacamento de Base Aérea de Florianópolis chama a atenção, a quem interessar possa, que o D. O. do Estado de Santa Catarina de 22 de janeiro do corrente ano, publicou um Edital de Concorrência para a venda de viaturas, e sucata variada

Aos Alunos da Escola Industrial de Florianópolis

AVISO

O Diretor da Escola Industrial de Florianópolis comunica aos interessados:

Estará aberta, a partir do dia 15 de janeiro próximo até o dia 28 de fevereiro, a matricula para a 2.a 3.a e 4a Séries do Ginásio Industrial e 2.a Série do Curso Técnico, bem como para os repetentes da 1.a Série do Ginásio Industrial e da 1.a Série do Curso Técnico.

EM HIPÓTESE ALGUMA SERÃO ACEITOS REQUERIMENTOS DE MATRICULA APÓS 28 DE FEVEREIRO.

Moacir Benvenutti
DIRETOR
20/2/63

GINA'SIO EM UM ANO

Agora com maiores prerrogativas — Faça a sua inscrição à Rua Dr. Fúlvio Aducci 748 **CURSO CONTINENTE.**

VENDE - SE

Vende-se uma propriedade sito a Rua Leoberto Leal Pontonal com três casas tôdas com água luz e esgôto, trator no FIAMBRERIA OTA'VIO no Mercado Público Municipal N.o 38 com o senhor Otávio Augusto do Espírito Santo.

DEUS LHE PAGUE

A Sociedade de Amparo aos Tuberculosos com sede à Rua Deodoro, números 7 e 28 comunica as pessôas afeitas ao bem que aceita quaisquer tipos de auxilios em benefício dos seus doentes fichados.

Outrossim, que os telefones números 2287 2340 3146 e 2288 estão à disposição das pessoas que desejarem auxiliá-la, bastando discar, dizendo o local onde deve ser apanhado o donativo

RA'DIO PATRULHA: SOCORRO POLICIAL DE URGENCIA TEL. 3911

CLINICA SANTA CATARINA

Clinica Geral

Doenças Nervosas e Mentais

Angustia — Complexos — Ataques — Manias Problemático Afetivo e sexual.
Tratamento pelo Eletrochoque com anestesia Insulinoterapia — Cardiozolaropia — Sonoterapia Psicoterapia.
Direção dos Psiquiátrar —
DR. PERCY JOÃO DE BORBA
DR. JOSÉ TAVARES IRACEMA
DR. IVAN BASTOS DE ANDRADE
HORARIO — 9 as 12 hs. Dr. Percy
15 as 18 hs. Drs. Ivan e Iracema
Endereço. Avenida Mauro Ramos 288
(Praça Eteivina Luz) — Fone 37 — 55

Dr. Flávio Alberto de Amorim

ADVOGADO

ATENDE DIARIAMENTE, DAS 8 ÀS 11 30
RUA ESTEVES JU'NIOR, N.o 34

Quartos

Com ou sem pensão
Rua Esteves Junior, 34

POLI FÁCIL

Limpa móveis, geladeiras artigos de couro etc.
Representantes e Distribuidores:
Representações Irmãos Nunes Ltda. Pronta entrega
R. dr. Fúlvio Aducci, 1040 — Estreito - Fpolis

Dra. IARA ODILA NOCETI AMMON

CIRURGIÃO — DENTISTA

Atende adultos e crianças
Método psicológico moderno — especializado para crianças — **ALTA ROTAÇÃO**
Aplicação tópica do flúor
Atende das 10 às 12 e das 15 às 18 horas
Rua São Jorge n.o 30

FLAMULAS

Confecciona-se qualquer quantidade, na melhor qualidade e menor preço
Ed Zahia — 7.o andar apto 701 Fone 3494

Conselhos de Beleza

REMEDIOS QUE AUMENTAM A PILOSIDADE FEMININA

Dr. Pires

A questão da pilosidade das mulheres sempre constituiu um assunto grave, pelas perturbações mentais que muitas vezes esse fato ocasiona.

Nos braços, nas pernas e no vetre ainda é possivel escender a desgraciosidade por meio de peças do vestuário, mas se a ocorrencia se verifica no rosto o problema, então, se agrava.

Esse aumento de cabelos no ventre ainda é possivel sentir pelo nome de hirsutismo, enquanto ainda se recorrendo a palavra hipertricose para designar os que se manifestam, especialmente, no rosto. São palavras gramaticais e que significam um aumento de pelos emoção na pratica, haja a diferenciação que acabamos de citar.

Para explicar a razão pela qual o hirsutismo se manifesta apareceram diversas teorias, a mais parte delas jogando a culpa nas glandulas de secreção interna. A verdade, entretanto, é que ninguem pode provar coisa alguma e tudo constitue, ainda, um enigma.

Sabe-se que quando se [illegible] a menopausa, e a [illegible] que muitas mulheres [illegible] do hirsutismo [illegible] de casos de hirsutismo, [illegible] observações que fizeram chegar à conclusão que [illegible] de os cremos medicamentos introduzidos no organismo com determinadas finalidades terapeuticas mas, que produzem, como efeito colateral, um aumento excessivo dos pelos e que pode levar, como está acontecendo, ao hirsutismo.

Entre os remédios causadores desse estado de coisas estam-se o ACTH e a cortisona. Poucas semanas após o uso desses medicamentos, não só a pilosidade existente aumenta de espessura, como também começa a aparecer em áreas cutaneas que antes do uso daquelas drogas, eram absolutamente glabras.

Uma vez constatado o aumento da pilosidade resta a questão do tratamento. No rosto o problema não é dificil e a eletrocoagulação nas mãos de um especialista trabalhador, resolverá facilmente a questão. Já em outras partes do corpo o que se deve fazer é a descoloração dos pelos o que se consegue com o auxilio da agua oxigenada. O emprego de depilatorios é absolutamente condenavel. Os remédios internos não fazem cair os pelos existentes.

NOTA: Os nossos leitores poderão solicitar qualquer conselho sobre o tratamento da pele e cabelos ao médico especialista Dr. Pires à rua México, 31 — Rio de Janeiro, bastando enviar o presente artigo deste jornal e o endereço completo para a resposta.

Dr. Walmor Zomer Garcia

Diplomado pela Faculdade Nacional de Medicina da Universidade do Brasil
Ex-interno por concurso da Maternidade Escola (Serviço do Prof. Otávio Rodrigues Lima). Ex-interno do Serviço de Cirurgia do Hospital I.A.P.T.C. do Rio de Janeiro. Médico do Hospital de Caridade e da Maternidade Dr. Carlos Corrêa.

PARTOS — OPERAÇOES DOENÇAS DE SENHORAS — PARTOS SEM DOR pelo método psico-profilático.
Consultório, Rua João Pinto n. 10 — das 16,00 as 18,00 horas. Atende com horas marcadas. Telefone 3035 — Residência, Rua General Bittencourt 161.

RADAR na SOCIETDADE

LAZARO BARTOLOMEU

Amanhã Jantar das 13 Indústrias do Ano no Querência — A missa cosposta por Mignoni Muito Aplaudida ....

COM "CHAVE DE OURO"

o 1.o Congresso de Cronistas Universitarios do Sul do Brasil, encerrou-se no domingo com missa que marcou a estreia musical com peça pelo maestro Mignone, que foi muito aplaudido pelo publico. Voltarei para comentar...

ASSUMIU

ontem, as funções de Capitão dos Portos de Santa Catarina o Capitão de Fragata Paulo Antonioli, recebendo do Capitão de Corveta Arolido Nicolau Parsinios Pedermeiras. Altas autoridades civis, militares e eclesiasticas compareceram na cerimonia, presidida pelo Comandante do 5.o Distrito Naval. A morante Maria Candir Muller de Campos.

AMANHA

no Querência Palace Hotel, às vinte horas, acontecerá o Jantar de Confraternização das Treze Industrias do Ano de Santa Catarina. Altas autoridades civis militares e eclesiasticas estarão presentes. Na oportunidade haverá entrega de Diplomas e Medalhas Honra ao Mérito. Em homenagem às industrias falará o dr. Rubens de Arruda Ramos, enquanto que o mnome das mesmas o dr. Nilson Bender que fretou um taxi aéreo de Curitiba para vir a esta Capital e participar do banquete.

HERA'CLITO

Lobato, foi o primeiro jornalista profissional a consentar-se em Santa Catarina, com mais de 33 anos de serviços. Atualmente Redator Chefe de "A Noticia" de Joinville.

CIRCULANDO

na "Feriacap" o Marechal Olimpio Falconieri e o dr. Nemesio Gomes da Cunha. Hospedes do sr. João Alcantara da Cunha.

EM VIAGEM

de "Lua de Mel", passaram por esta Capital o casal Nelson (Ana Maria) Farvessani. Procedentes de São Paulo, com destino a Joaçaba.

O MUSICAL

Bar, no sabado e domingo, aconteceu superlotação de turistas reunidos em noites dançantes. Emeu e Rose Marie Rupp. Teresa Maria Medeiros e Leila Silveira que deu nota alta num bonito modêlo areto. Ele é proprietário da nova boa vez e faz parte do Coral Universitário do Paraná.

O GOVERNADOR

Celso Ramos, que no proximo dia 11 nia é um completará o seu aniversario de governo, das 16 as 17 horas receberá aqueles que nesse dia lhe cumprimentá-lo pelo acontecimento. Podemos adiantar que não haverá festejos.

SABADO

foi realizado o casamento de Carlota Carpes Costa, com o engenheiro dr. Carlos Alberto Ganzo Fernandes. Amanhã comentarei...

PROXIMO

dia nove de fevereiro, vamos conhecer a Rainha do Atlântico Catarinense de 1963, numa promoção do Colunista, no Hotel Balneário Cabeçudas.

A PRAIA

da Jurerê, no domingo, aconteceu muito movimentada com inúmeros veranistas. Brotos deram "show".

NO 12 DE AGOSTO

aconteceu uma Soirée, oferecida ao 1.o Congresso de Coreia Universitarios do Sul do Brasil.

O CLUBE

da Colina, ofereceu aos associados o Grito de Carnaval 63, com **"JAMELAO"**.

JANTANDO

no Querência Palace — o dr. Nelson Teixeira Nunes, acompanhado do dr. Sauro Oliveira do C. N. de Cultura, dr. Telmo Faria e da Silva, funcionário do Gabinete do Ministro de Educação.

TRANSCURSO

do Serviço Informativo do Departamento de Relações Públicas da Fundição Tupy S. A.

Joinville, 16 de Janeiro de 1963

As 13 Industrias "MAIS"

Repercutiu em Joinville com simpatia a iniciativa do jornalista Lázaro Bartolomeu de "O Estado" de Florianópolis, na promoção da escolha das 13 industrias do Estado que mais se destacaram em 1962

Entre as industrias escolhidas cinco se encontram em Joinville: Fundição Tupy, S. A. — Industria de Refrigerações Consul S. A. — Moinhos Riograndense — Drogaria e Farmacia Catarinense S. A. — Companhia Antárticas Paulista, Filial Catarinense.

NOTAS

Carlos Ademar Gonzaga, Cadete do Ar, filho do capitão dr. Ademar Guilhon Gonzaga, está circulando em Joinville. " Quinhentos e oitenta mil litros de gasolina desapareceram em poucas horas — esconderam para vender por "baixas das bombas".

O DE HOJE

Seja um do que concorrem para o melhoramento da humanidade — Zorostro.

MUSICAL BAR

ARA UM BOM PASSA TEMPO COM SUA FAMILIA — REUNIÕES SOCIAIS

DANÇANTES COQUITEIS — FESTAS DE ANIVERSARIOS — CHA

DANÇANTES — ETC.

NOAR TERREO DO ROYAL HOTEL — Tel 25 8 (Portaria)

CINEMAS - cartazes do dia

Cine SÃO JOSE

Centro — Fone 3536
ás 3 e 8 horas
Elizabeth Taylor
Vittorio Gassman
— em —
RAPSO'DIA
— Tecnicolor —
— Censura até 14 anos —

Cine RITZ

Centro — Fone: 3435
ás 5 e 8 horas
Cliff Robertson
Esther Williams
— em —
... E O CIRCO CHEGOU
— CinemaScope — Cor de Luxo —
— Censura até 5 anos —

Cine ROXY

ás 8 horas
Peter Seller
Jean Seberg
O RATO QUE RUGE
— EastmanColor —
— Censura até 14 anos —

--BAIRROS--

Cine GLORIA

Estreito — Fone: 6252
ás 8 horas
Rory Calhoun
Lea Massari em:
O COLOSSO DE RODES
CinemaScope - TechniColor
— Censura até 14 anos —

Cine IMPERIO

Estreito — Fone: 6295
ás 7 e 9 horas
John Saxon
— em —
OBSESSÃO DE MATAR
— Censura até 14 anos —

CINE RAJA

ás 8 horas
Richard Burton
Barbara Rush
— em —
ESTINHOS DA CARNE
— Tecnicolor —
— Censura até 18 anos —

Acervo: Biblioteca Pública do Estado de Santa Catarina

Conferência sôbre problemas de desenvolvimento da ONU

BONN. — No quadro da "Década do Desenvolvimento", promovido pelas Nações Unidas, realizar-se-á, de 4 a 20 de fevereiro, em Genebra, uma conferência internacional sôbre a aplicação de conhecimentos técnicos e científicos em países em desenvolvimento.

Um total de 110 govêrnos foram convidados a participar do conclave. Igualmente serão representadas as organizações regionais e especiais das Nações Unidas, da mesmo forma como as organizações não-governamentais junto ao Conselho Econômico e Social da ONU.

Na agenda encontram, até agora, cerca de 2000 estudos profissionais, dos quais 24 da República Federal que servirão como material e base de debates para os trabalhos. O material foi traz.d. para as quatro línguas oficiais de trabalho, isto é, inglês, francês, espanhol e russo.

O programa prevê reuniões de cerca de 80 grupos de especialistas, com os seguintes temas básicos: riquezas do sub-solo, mão de obra, agricultura, indústria, transportes, saúde e alimentação, problemas sociais, planificação econômica, planificação científica, cooperação internacional, formação profissional, comunicações.

A delegação alemã para a Conferência será composta de 29 membros, principalmente de peritos para os diversos setores do auxílio ao desenvolvimento. Conforme as disposições do Secretariado da Conferência a delegação fornecerá um Presidente da Sessão Especializada, nove encarregados de debates e um relator.

Tratado de Paris Repercute na Imprensa Alemã

BONN — A assinatura do Tratado Franco-Germânico em Paris e as declarações do chanceler Adenauer a respeito estão sendo comentados pela imprensa alemã. O "Stuttgarter Nachrichten" escreve a respeito:

"O chanceler federal tem tôda a razão quando adverte contra as tentativas de condicionar a ratificação desse tratado a uma concordância de Gaulle a Comunidade Economica Europeia. A aproximação franco-germânica se justifica por si só e o presente Tratado serve a esse propósito de um modo que não afeta os demais membros da Aliança Pretextos seriam não pouco justificáveis como uma manobra de pressão sabida.

Alem disso é de notar que a política francesa e a orientação de Gaulle poderá ser debatida muito melhor no quadro do Tratado do que de outro modo. E de esperar, justamente, que os compromissos formais entre a República Federal e a França reduzam eventual resistência de Paris contra uma absorção da Grã-Bretanha pela Europa. Nós só podemos constatar que a República Federal não pode evitar de aceitar a oferta de amizade francesa. Sem a unidade dos dois países não haverá Europa Unida."

O "Frankfurter Rundschau", por sua vez, escreve:

"Um acôrdo francês para um balanço da situação poderia, teòricamente, preparar a situação para a continuação das negociações. Isso em si, todavia, não deixaria de representar um ganho de tempo, embora não alteraria as posições. É improvável que uma intervenção alemã já tenha mudado as posições de Gaulle. Sòmente um ajuste radical das condições britânicas e outras concessões pode preparar o terreno para uma solução."

AGRADEÇO UMA GRAÇA ALCANÇADA
C. L.

Representante: Ladislau Kuschwahl — Rua 15 de Novembro, 592 — 1º andar — Caixa postal, 407 — Blumenau — S. C.

Atenção

Mudanças locais ou para outras cidades; Serviços de mudanças.

Não é necessário o engradamento dos móveis.

Informações à rua Francisco Tolentino, nº 34 — fone — 3805.

COSTA DE CAFÉ? ENTÃO PEÇA CAFÉ ZITO

Liberados os preços da carne verde em todo o País

O Sr. Roberto Oliveira Presidente da COAP de Santa Catarina recebeu nesta data, do Sr. Presidente da COFAP o seguinte telegrama:

"NR 191 COMUNICO VOSSORIA LIBERAÇÃO PREÇOS CARNE TODO TERRITORIO NACIONAL ATRAVES PORTARIA NR 14 DE 17 DO CORRENTE VG PUBLICADA DIARIO OFICIAL DE 21 1 63 PT SDS NASIR NASSER — PRESIDENTE COFAP"

Florianópolis, 28 de janeiro de 1963.

No mundo das Artes

BALLET DA INDIA EXIBIU-SE NOS ESTADOS UNIDOS

A Companhia de Danças Udey Shankar da Índia apresentou-se no Centro da Cidade de Nova York no começo de uma viagem transcontinental de 25 cidades norte-americanas e do Canadá. O famoso dançarino indiano havia feito a coreografia de novas obras para essa viagem e apresentou-se em alto espetáculos. Um dos programas foi dedicado inteiramente a "Samatya Kshati", uma obra baseada num poema de Rabindranath Tagore e foi criada para comemorar o 100.º aniversário de nascimento do poeta. O dançarino de 62 anos que também é coreografo, cuja companhia consiste de 22 bailarinos e seis músicos, exibiu-se também na Feira Mundial de Seattle.

BALLET NOVAIORQUINO VIAJA PELA EUROPA

O Ballet da Cidade de Nova York fez uma viagem de três mêses no Europa, tendo dado espetáculos na Alemanha, Suiça, Austria e União Soviética.

O MELHOR DA ARTE NORTE AMERICANA REUNIDA EM EXPOSICAO

"Arte: Estados Unidos: Atualmente" é uma coleção de 102 quadros norte-americano escolhidos para uma exposição. Após 18 mêses de exibição na Europa, a mostra voltará aos Estados Unidos e iniciará uma tourné que durará indefinidamente. Já há pedidos de 132 museus americanos para a exposição, que constitue um estudo compreensivo do que há de melhor na atual arte norte-americana. Muitos dos artistas representados são "velhos mestres" da arte moderna — Willem de Kooning, Stuempefig, Hofman, Graves, McIver, Davis, Burchfield, Hopper, Levine, O' Keefe, Tobey, Shahn, Sheeler — mais grande número de jovens ou menos conhecidos pintores também foram escolhidos. Sòmente 9 dos 102 quadros foram pintados antes de 1959. Todos menos um dos artistas representados ainda vivem. Dois terços dos quadros são representativos — variando do abstrato com a ligeira sugestão de imagem, através do surrealismo até o realismo absoluto.

MOSTRA RETROSPECTIVA DE KLINE

A nova Galeria de Arte Moderna em Washington, D. C., foi inaugurada com a primeira grande mostra retrospectiva de Franz Kline, falecido líder do expressionismo abstrato. Cêrca de 70 quadros e desenhos de Kline entre 1938 e 1961 foram emprestados por museus e colecionadores de todos os Estados Unidos. Kline liderou a escola do expressionismo abstrato com Jackson Pollock e Willem de Kooning. O museu também realizou uma mostra da escultura de Reuben Nakian, quadros de Arshile Gorky da Bienal de Veneza e uma exposição conjunta da obra de Jacques Villon.

a fibra polyester exclusiva da SUDAMTEX

Dr. Milton F. da Cunha

CIRURGIÃO DENTISTA
CLINICA DIURNA E NOTURNA
Horário: das 9 às 11,30 e das 18,30 às 21,30 horas.
Consultório: Rua Arcipreste Paiva 13 térreo.
Residência: Av. Mauro Ramos 71 — térreo.

Caminhão F-600 — 1959-60

Vende-se um com pintura, pneus, motor, estepes, encerados e ferramentas tudo novo, pronto para viajar. A tratar nesta Redação. Com Divino.

29 — 1 — 63

Notícias de Imbituba

Manuel Martins

HOSPITAL SÃO CARLOS

Inaugurado em Dezembro p. findo, o Hospital e Maternidade São Camilo entrará em funcionamento em princípios de Fevereiro do corrente ano. O nosocômio deverá receber ainda êste mês, as Irmãs de caridade que procedem da Itália.

NOTA SOCIAL

A fim de gozar férias nas belas praias de Imbituba, encontram-se hospedadas na luxuosa mansão de seus tios Dr. João Rimsa e espôsa, as elegantes senhoritas Margarida e Alicia, da alta sociedade da capital uruguaia. Alice se faz acompanhar de seu noivo, também de Montevidéo.

NAVIOS DA CSN CONTINUAM OPERANDO NORMALMENTE

Os navios da Cia. Siderúrgica Nacional, apesar da greve dos oficiais de máquinas e náutica, continuam operando normalmente no pôrto de Imbituba, no transporte do carvão sulino para Volta Redonda. Oficiais da Marinha de Guerra permanecem no comando da frota da CSN.

SUCESSÃO MUNICIPAL

O eleitorado imbitubense já se prepara para as próximas eleições de Outubro, quando deverá eleger o novo Prefeito. Os círculos políticos no sentido de encontrarem candidatos para a sucessão do Sr. Nelson Sousa.

Pelo PSD, fala-se no nome do Sr. João Cargnin, cidadão de indiscutível prestígio no município.

Pelo PTB, caso não haja acôrdo com o PSD, deverá concorrer o Sr. Moacyr Orige, Coletor Federal.

Pela UDN, tem-se como certa a candidatura do Sr. Mauro Vieira, o vereador mais votado no último pleito.

Cogita-se ainda, em círculos bem informados, no lançamento da candidatura do industrial Dr. João Rimsa.

CAFEZINHO, NÃO! CAFÉ ZITO!

SEMINARIOS PARA LIDERES ESTUDANTIS NA SUECIA

ESTOCOLMO — Será organizado na Suécia pela SFS (União Nacional Sueca dos Estudantes), um seminário para líderes estudantis latino-americanos, a ser realizado de 1º de fevereiro a 31 de maio de 1963, sob o patrocínio da Direção de Assistência Internacional da Suécia (NIB).

O ponto fundamental do programa serão as atividades práticas empreendidas pelas organizações estudantis suecas e o importante trabalho realizado pelas mesmas, principalmente nos campos sociais e educativos.

A SFS é a federação nacional dos 21 órgãos locais de estudantes universitários suecos. Será estudado em detalhe o trabalho destas organizações, em escala nacional e nos centros universitários locais.

Serão oferecidas 15 bôlsas de estudos a líderes estudantis-americanos, que cobrirão todos os gastos, inclusive transporte, alojamento, alimentação, despesas pessoais, etc.

Foram enviados formulários para tôdas as uniões nacionais de estudantes dos países latino-americanos, podendo ser solicitadas informações também ao Sveriges Forenade Studentkorer, Estocolmo K, Suécia.

CARLOS HOEFCKE S. A. Comércio e Indústria

ASSEMBLEIA GERAL EXTRAORDINÁRIA

2.a CONVOCAÇÃO

Pelo presente edital são convidados os senhores acionistas de Carlos Hoepcke S. A. Comércio e Indústria para se reunirem em assembléia geral extraordinária, a realizar-se na séde social, à rua Conselheiro Mafra n.o 30 nesta Capital, no dia 8 de fevereiro de 1963, às 16 horas, a fim de deliberarem sobre a seguinte **ORDEM DO DIA:**

1.o — Aumento do capital social;
2.o — alteração do estatuto social;
Outros assuntos de interesse da sociedade.

Florianópolis, 28 de janeiro de 1963.

ACELON DARIO DE SOUSA
Diretor-Secretário

31/1/63

Acervo: Biblioteca Pública do Estado de Santa Catarina

DIRETOR
PEDRO PAULO MACHADO
REDATORES-AUXILIARES:
MAURY BORGES, RUI LOBO E
GILBERTO NAHAS
COLABORADORES DIVERSOS

O ESTADO ESPORTIVO

47 ANOS DE LABUTA CONSTANTE
PELO PROGRESSO DE
SANTA CATARINA
NO SETOR
ESPORTIVO

Barroso Convidado a jogar na Argentina: 500 dólares livres!

Esteve na cidade de Itajaí um emissário do Boca Júnior, da Argentina, que assistiu o cotejo Barroso e Atlético Operário, oportunidade em que o time barrosista colheu expressiva vitória, fazendo uma exibição excelente.

Tendo ficado bastante impressionado com o time praiano,, o emissário do conjunto portenho endereçou convite ao Barroso para um jôgo em Buenos Aires, contra o Boca Júnior, oferecendo por sua exibição 500 dólares livres de despesas.

ÚLTIMAS DO ESPORTE

LAURI NO GUARANY

O jogador Lauri que se encontrava na equipe de Paula Ramos vem de se transferir para o Clube Atlético Guarani oficialização que defenderá na próxima temporada.

REFORÇOS

A diretoria do São Paulo Futebol Clube, através de seu Departamento de Futebol Clube, através do seu Departamento de Futebol vem realizando entrevistas visando os jogos do campeonato a se iniciar em março. Guará, Tato, Gôia, Orni e Bandeira elementos conhecidos do público devendo vestir a camisa do tricolor paulista na próxima temporada. Além dêsses jogadores outros de valores estarão defendendo as côres samaritanas.

ELMO NO "FOGO"

A diretoria do Guarani que também prepara-se ativamente para o campeonato regional está interessada em contratar o atleta Elmo atualmente radicado ao Avaí FC. Todavia os dirigentes do clube azul negaram ao Hugre a transferencia do atleta.

CONTRATOS

Os jogadores, oriundos de futebol paranaense, Rocca, Zé Carlos, e Antonhinho já firmaram compromisso com o G.E. Olimpico por uma temporada, tendo seus contratos registrados na Liga Blumenauense e encaminhado a Federação para o devido registro.

NO SETOR AMADORISTA

REMO —

— O assunto no momento é a realização da II Regata Internacional marcada para o próximo mês de maio em nossa capital. A regata poderá ser realizada à noite constituindo-se portanto em "meditismo" em todo o Brasil.

VELA —

— Terminado o XV Campeonato Nacional de Vela Classe Sharpie, os velejadores catarinenses vão agora prosseguir nos treinos com vistas à próximas disputas programadas pelo clube da capital: Veleiros da Ilha e Iate Clube de Florianópolis.

ATLETISMO —

— A cidade de Blumenau já se movimenta no sentido de treinar com o pensamento voltado para as disputas do certame catarinense de atletismo a ser efetuado na capital de Estado.

CICLISMO —

— O campeonato catarinense de ciclismo também deverá ser efetuado em nossa cidade pela como se recorda, a cidade de Jaraguá do Sul, destaque de pistas no certame, ainda referente ao ano de 1962.

REMO —

— Caso o Martinelli deseja representar o Brasil nos Jogos Pan Americanos, será que realizar uma eliminatória em nossa cidade, contra gaúchos e paulistas mente cariocas. Esta a deliberação que tomou a Confederação Brasileira de Desportos.

FUTEBOL DE SALÃO —

— A Federação Catarinense de Futebol de Salão ainda não marcou a data para a efetuação de uma Assembléia Geral Extraordinária que decidirá o programa a ser seguido pela entidade.

VOLEIBOL —

—O Conselho Técnico da FAC resolveu determinar para os dias 2 e 3 de fevereiro a realização do campeonato estadual de voleibol relativo a temporada de 1961 a ter por sede a cidade de Joinville.

O representante da capital do Estado será o Vera Cruz de Palhoça.

Protesto do Marcílio na F.C.F.

O protesto que o Marcílio Dias havia dado entrada já na liga de Itajaí, chegou à Federação Catarinense de Futebol.

O protesto marcilista contra o Carlos Renaux será encaminhado pela entidade ao Tribunal de Justiça Desportiva. O processo em referencia será julgado sexta feira próxima.

NOTICIAS DIVERSAS

O atacante Nilson, que brilhou no futebol da capital, assinou contrato com o Hercílio Luz por uma temporada.

Ultimamente, o jogador defendia a equipe do Sadia de Concórdia.

A Federação Catarinense de Futebol de Salão continua inativa pois vai deliberar uma Assembléia Geral para decidir o que fazer para realizar ou não o campeonato regional de 1963.

A nova diretoria do Clube Atlético Guarani ainda não remetera a Federação Catarinense de Futebol, a relação dos nomes de seus novos dirigentes.

Aniel e Oládio, a dupla que durante algum tempo formou o "meio de campo" do Figueirense Futebol Clube, deverá disputar o campeonato da cidade de 1963 atuando pelo São Paulo Futebol Clube.

O treinador Alípio Rodrigues que deu grandes vitórias ao Marcílio Dias, dirigiu o Carlos Renaux na tarde de domingo último justamente contra seu ex clube, colhendo espetacular triunfo por 3x0. A boa equipe está acompanhando o competente treinador Alípio Rodrigues.

O atacante Teixeirinha, com 39 anos, continua dando o "show" de futebol. Atualmente, o veterano jogador que foi dispensado da última seleção, que disputou o brasileiro através de uma de suas melhores fases.

A diretoria de Palmeiras, de Blumenau, atendendo a um pedido de seu treinador Expedito de Oliveira, resolveu atendê-lo, dispensando as funções de treinador. Para o cargo foi convidado o sr. Amauri Pacheco que aceitou.

ME DÁ MEU BONÉ!

Gilberto Paiva

A marinha de Guerra do Brasil de tantas gloriosas batalhas e que tem sido uma de nossas maiores forças, colaborando sempre na distribuição dos vários produtos nacionais e estrangeiros, notadamente no que concerne a parte dos generos de primeira necessidade, presta agora inestimável serviço ao desporte nacional, ou mais precisamente ao futebol dos Estados aceitando em suas fileiras e transportando para outro centros mais desenvolvidos aqueles que se iniciam nas diversas modalidades esportivas.

Para tanto a Armada Nacional possue no Estado da Guanabara, um bem montado e aparelhado Centro de Esportes onde são desenvolvidas e aperfeiçoadas as mais diversas modalidades desportivas que se disputam no Brasil. A campanha da heroica Armada Brasileira em prol do progresso do desporto do país, tem sido apreciada nos mais diversos prismas de admiração e simpatia por todos aqueles que se dizem verdadeiros desportistas.

E nós, que sempre fomos batalhadores incansáveis pela causa esportiva no Brasil voltamos a nossa admiração e satisfação à Marinha de Guerra do Brasil por haver aberto as portas do futuro e da glória a dois extraordinários desportistas catarinenses que a que é's assim como José Luiz e outros procurarão alcançar dentro do mais mais breve espaço de tempo possível o caminho da fama no desporto.

Falamos de Isaac Julmer e Antonio Carlos que, pelo fato de não terem tido maiores chances de brilhar no futebol de sua terra, parecem dispostos a aproveitar a oportunidade que lhes estão sendo oferecidas pela briosa Marinha de Guerra do Brasil, seja de mostrar que podem dar inúmeras alegrias não só a seus familiares como a propria torcida catarinense que em outras epocas os aplaudiu.

Para tanto, Isaac e Antonio contaram com o apoio não só da Armada, como também dos preparadores do São Cristóvão e Fluminense, respectivamente, que aprovaram com satisfação o ingresso de ambos os atletas em suas agremiações.

Isaac Julmer surgiu e se projetou nas hostes do Internacional, do Balneário, tendo integrado depois os juvenis do Figueirense FC. e Bocaiuva local.

Quanto ao goleiro Antonio Carlos, mais conhecido nos meios esportivos de nosso Estado por "Toto" surgiu jogando futebol nas agremiações varzeana, tendo integrado entre outras as equadras do Internacional, Continente, G. E. Santos Dumont e a equipe principal do Bocaiuva EC. de nossa capital.

Ingressando na Escola de Aprendizes de Santa Catarina, ambos os atletas tiveram de deixar forçosamente nossa metropole para cumprir ordens. Embora lamentando ter de deixar o Estado, acederam em transferir-se para a Guanabara, onde continuam prestando serviços a Marinha Brasileira sob a jurisdição do primeiro Distrito Naval e ao São Cristóvão e Fluminense, respectivamente, imbuidos pela vontade de que são possuidores de agradar aos desportistas da cidade maravilhosa.

VOLEIBOL

Na reunião realizada na Federação Atlética Catarinense, o Conselho Técnico de Voleibol resolveu finalmente marcar as datas de 2 e 3 de fevereiro para a realização do Campeonato estadual Juvenil referente ao ano de 1961, sendo que o mesmo terá como palco a Manchester Catarinense.

Deu entrada na FAC o pedido de Transferência dos atletas Cláudio Sebesti ao Ferrari. Ivo de Castro Farias, Carlos Pessi do Clube Universitário Catarinense e Adilson Pires Nunes e João Carlos Maciel Daniel lewicz da S.E. Cruzeiro, todos para o C. 12 de Agosto, o qual está se preparando para as disputas voleibolísticas a serem realizadas este ano na FAC.

Com a transferencia do atleta João Carlos Danielewicz para o clube 12 de agosto perde assim a S.E. Cruzeiro do Saco dos Limões, um dos seu melhores valores.

A equipe que participará no campeonato juvenil referente ao ano de 1963, será o valoroso sexteto da S. E. Vera Cruz de Palhoça, campeão do Ultimo certame naquela modalidade.

Podemos antecipar que os dirigentes daquela Entidade, já vem se movimentando com relação aquele certame, afim de representar condignamente a capital.

Colaboração de Alcioty Luz

Liga Tangaraense Quer Filiação à F.C.F.

Deu entrada na Federação Catarinense de Futebol de um pedido da Liga Tangaraense de Desportos solicitando filiação à entidade catarinense.

A cacula anexou todos os devidos fins todos os documentos necessários, devendo receber despacho favoravel.

CHAVES
Em 5 minutos
Rua Francisco Tolentino, n.º 18

Campeonato Brasileiro de Futebol

Em Belo Horizonte.

MINAS GERAIS 1 x GUANABARA 0

Local:
Estadio Independencia
Juiz:
Armando Marques
Renda —
Cr$ 9.500.000,00

MINAS GERAIS
Marcial; Villan, Procopio, Geraldino, Masinha; Dion, Amauri; Luiz, Carlos, Rosi, Marco Antonio e Ari.

GUANABARA
Castilho; Jair Marinho, Zózimo, Luiz Carlos, Altair Carlinhos, Gerson, Henrique (Nelson) Fogueti e Nilo.

1.o tempo:
1 x 0 Minas — Ari
Final:
1 a 0.
Próximo Jôgo:
Dia 30; 4.a feira no Maracanã.

PLACARD ESPORTIVO O ESTADO

CAMPEONATO ESTADUAL

Marcílio Dias 5 x Guarani 1
Metropol 3 x Hercílio Luz 0
América 4 x Flamengo 2
Carlos Renaux 3 x Atlético Operário 3
Caxias 3 x Barroso 1

VENDE-SE

Um lote de terreno, medindo 17,50 x 12,00 metros, situado à rua Vieira defronte o Abrigo de Menores. Preço de Ocasião.

Uma casa sita à rua Francisco Tolentino, esquina com a Bento Gonsalves, nº 1.

Um terreno, medindo 22 x 189 metros, com uma casa de material nº 77 em Coqueiros na rua geral. Tratar com o Major Antônio Nunes Pires, à rua Conselheiro Mafra, 147.

Agora
DUNLOP
o Novo pneu de classe para o seu carro!

O moderno e revolucionário desenho da banda de rodagem do novo DUNLOP proporciona maior aderência ao solo, seja nas curvas mais fechadas ou nas freadas mais rápidas, em qualquer tipo de estrada, sob sol ou chuva. Máxima quilometragem, garantida pelo composto especial de borrachas selecionadas com que é construída sua banda de rodagem. Sua flexibilidade oferece maior conforto, através de um rodar macio e silencioso.
...e com faixa branca
— maior distinção para seu carro.

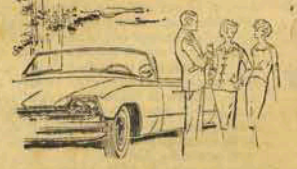

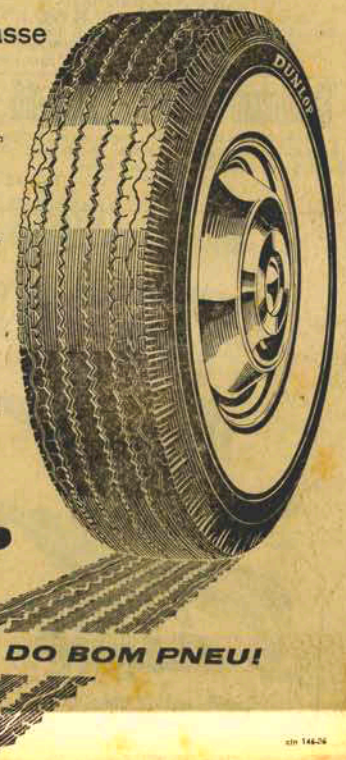

DUNLOP
A MARCA DO BOM PNEU!

Acervo: Biblioteca Pública do Estado de Santa Catarina

Nota da embaixada nos EUA sôbre a ajuda financeira

RIO, 23 (O ESTADO) — O Itamaraty distribuiu hoje comunicado contendo a íntegra da nota divulgada pela embaixada brasileira em Washington, a respeito da ajuda financeira dos Estados Unidos ao Brasil.

NOTA

E' o seguinte ao integra o comunicado:

"Em vista de várias declarações sôbre a ajuda externa ao Brasil, que parecem conter uma interpretação errônea, no montante dessa assistência, do ônus real sôbre os recursos fiscais americanos e a eficácia da utilização da ajuda concedida, a embaixada do Brasil em Washington solicitou distribuir à imprensa daquela capital uma nota com os esclarecimentos seguintes:

"O montante dos recursos realmente postos à disposição da economia brasileira é muito inferior ao que geralmente se imagina.

Usam-se, frequentemente, na imprensa norte-americana, cifras relativas a compromissos ou subsídios; contudo, tanto o mais sôbre os recursos americanos como os efeitos econômicos no país receptor só podem ser medidos pelos desembolsos efetivos. Ainda mais o fluxo do retorno a título de amortizações e juros deve ser reduzido. Daí a cifra bruta da ajuda, a fim de medir-se a transferência líquida de recursos da economia americana para a brasileira. Os dados revistos vão então os seguintes:

Desembolsos líquidos de ajuda dos Estados Unidos ao Brasil entre 1940 e setembro outubro 1962, em milhares de dólares:

EXIMBANK pagamentos brutos — 1 233.841, em nos amortização e juros de 644.836, num desembolso líquido de 524.674, correspondente a 43,3% do total;

PL 480 — 267.300 — 9,7% do total;

Agência Internacional para o Desenvolvimento (incluindo operações do ICA e DLF anteriores a 1961), 128.500 — 12% do total;

Tesouro dos Estados Unidos, 30.160 — 3,7% total.

Banco Internacional (Social Trust Fund), 2.071 — 0,2% de total, ao todo US$ 1.064.205.000,00

O componente tributário e a conseqüente operação do contribuinte norte-americano em virtude de programas de ajuda ao Brasil têm sido exagerado.

Os dados acima indicam que:

a) cerca de metade das contribuições foi dada sob a forma de empréstimo do Eximbank, cujos fundos provêm da venda de letras do Tesouro aos investidores. O Eximbank tem consistentemente auferido lucros em suas operações;

b) trinta e cinco por cento dos pagamentos representam fornecimento de excedentes agrícolas, da acôrdo com o PL 480. O ônus fiscal destinou parte do programa de manutenção de preços agrícolas. A ajuda externa não foi a causa principal da sobrecarga fiscal, mas apenas um meio construtivo e engenhoso de utilizar para a promoção do desenvolvimento economico no exterior mercadorias que, de outra maneira, ficariam sujeitas a altos custos de armazenagem e risco de deterioração.

BENEFICIOS

"Os consumidores e contribuintes americanos têm se beneficiado nos últimos anos (1959-1961) de uma quota substancial dos pagamentos por produtos brasileiros de importação, em virtude dos preços de alguns dos exportações dos Estados Unidos crescerem em cerca de 10%. O efeito dessa quota de pagamentos nos últimos anos tem sido maior do que o total da ajuda de todo o período de após guerra.

a) valor cumulativo corrente do total das exportações brasileiras em 1950/61 a preços correntes — US$ 9.494 milhões;

b) poder aquisitivo cumulativo das mesmas exportações considerando as relações de troca do Brasil no período 1950/53 US$ 10.890 milhões;

c) perda em poder aquisitivo das exportações brasileiras durante o período — US$ 1.486 milhões;

d) economia possível de recursos para a economia americana, considerando que em média 43% das exportações brasileiras se destinam aos Estados Unidos — US$ 669 milhões.

Praticamente toda a ajuda dada ao Brasil foi especificamente destinada à compra de bens e serviços americanos contribuindo assim para a utilização de capacidade ociosa em indústria de exportação.

Isso resulta dos seguintes fatos:

a) a maiorparte da ajuda tem sido dada na forma de empréstimos do Eximbank, que são estatutariamente ligados à compra de bens e serviços americanos; b) — a ajuda através do PL-480 é dada sob a forma de excedentes aferidos principalmente de trigo; c) — todo dinheiro da AID tem sido dado sob o processo de "conta discriminada", condicionando os os pagamentos à prova de importação de bens e serviços americanos.

O dinheiro de ajuda tem sido bem utilizado, seja para os projetos especificados de desenvolvimento, seja para importações essenciais.

Isso se deduz de duas considerações:

a) a taxa de crescimento da economia brasileira para a década 1950/1961 foi de 6,5% ao ano, em termos reais e à luz dos dados disponíveis, uma das mais altas da América Latina, indicando um razoável grau de sucesso na mobilização de recursos. Na verdade, não há melhor índice de utilização adequada da ajuda externa do que a obtenção de uma alta taxa de crescimento;

b) na pauta brasileira de importações, mais de 50% é representado por matérias-primas essenciais, produtos alimentícios básicos, equipamentos e peças.

A pequena porcentagem restante de importações não essenciais, provêm, na sua maior parte, de áreas de moedas não conversíveis".

CRESCIMENTO

A nota contém ainda um quadro estatístico sôbre o crescimento economico e populacional de vários países da América Latina, em que se demonstra que no período de 1957/7 o crescimento "per capita" do Brasil de 2,5% menor do que o Peru, o México, a Venezuela e o Chile.

"Já no período de 1957-61, embora com uma taxa de crescimento somadorial das mais elevadas, 5% ao ano, o crescimento "per capita" do produto foi de 3,9% a mais elevada, enquanto cai a taxa de crescimento de todos os outros países baixando a Argentina por exemplo a apenas 0,1%. No biênio 60-61, a taxa de crescimento "per capita" do Brasil novamente elevou-se a 4,8%, enquanto vários países, como a Venezuela, o Peru e o Equador e a Colômbia, registraram taxas negativas".

SABOROSO! SO CAFE ZITO

- Desenhos
- Painéis
- Pinturas de propaganda
- Faixas
- Flâmulas

WALI publicidade

rua fernando machado, 6
1º andar - fone 24-13

PERFEIÇÃO-RAPIDÊZ

"CONVAIR" para o RIO

COM LIGEIRA ESCALA EM CURITIBA

PARTIDAS DE FLORIANÓPOLIS EM DIAS ÚTEIS ÀS 9 horas!

Tac-Cruzeiro do Sul

NOTI'CIAS DA NORUEGA

Oslo — Janeiro

Aprovado o Orçamento da Noruega para 1963 Mais de 9 Bilhões de Coroas

Foi aprovado pelo Storting (Parlamento Norueguês em 15 de dezembro p. p., isto é, duas semanas antes de entrar em vigor, o orçamento oficial para 1963 (que coincide com o ano do calendário). Atingo o total de 9 bilhões e 46 milhões de coroas cerca de 450 bilhões de cruzeiros, ou Cr$ 125.000,00 per capita), o que supera apenas em 25 milhões a proposta original do Govêrno. Os debates detalhados sôbre seus vários itens ocuparam considerável parte da sessão outonal do Parlamento.

Oslo — Janeiro

Antecipada a Reprodução das Tarifas Entre a Noruega e os Países da E. F. T. A.

Entrou em vigor a partir de 1 de janeiro e não 30 de abril de 1963 como estava previsto — a nova redução, que somada às anteriores perfaz 50% nas tarifas entre a Noruega e os 6 países a ela associados na EFTA. Esses países haviam concordado em acelerar a redução gradativa, a partir de 31 de outubro 1962, para atingir 50% das tarifas anteriores à criação da EFTA; à Noruega porém, fôra concedido o prazo até fim de abril do ano seguinte, para acompanhá-los nessa redução. O Ministro do Comércio, senhor O. C. Gundersen informou ao Storting (Parlamento), ao qual coubera a decisão, que deverão ser esperados no futuro, pedidos de novas reduções de tarifas.

Oslo — Janeiro

O Govêrno da Noruega Adquirirá Mais Ações da Industria Siderurgica

O Parlamento Norueguês aprovou uma verba de 25 milhões de coroas, destinadas à compra de mais ações da A/S Norsk Jernverk, indústria siderúrgica de propriedade estatal. A concessão da verba foi oposta por 37 conservadores e parlamentares do centro; segundo opinião por eles defendida, o Estado em vez de comprar mais ações, devia assegurar um empréstimo de igual quantia.

O trabalhista Harald Lossbak observou que toda a comissão industrial estava de acôrdo quanto à necessidade de se obter 25 milhões de coroas, para ajudar a A/S Norsk Jernverk, vencer suas dificuldades atuais causadas por preços mais baixos de seus produtos e custo mais elevado dos fatores de produção. As opiniões divergiam apenas quanto ao meio de se conseguir os recursos.

Afirmou o Ministro da Indústria Kjell Holler, que a Companhia provavelmente apresentaria contas equilibradas ou até saldo favorável, se pudesse ter cobrado os preços que prevalecem dentro do Mercado Comum Europeu. A participação da Noruega na Comunidade Econômica Européia viria com certeza solucionar o problema, disse ele.

O conservador Kristian Asdahl, líder da minoria, era de opinião que está em tempo de investigar se interêsses privados noruegueses estariam dispostos a assumir o posse e direção da A/S Norsk Jernverk.

Oslo — Janeiro

A quota de Moedas Estrangeiras a Tarifas Estrangeiras que vão da Noruega ao Exterior

Foi aumentada, do equivalente a £100 para £175 por ano, as crianças abaixo de 12 anos são concedidas £67.10.0.

Oslo — Janeiro

Animadoras as Perspectivas Para a Produção de Energia Na Noruega

As reprêsas das usinas hidro-elétricas da Noruega receberam durante o ano findo, quantidades excepcionais de água, estando atualmente tão cheias que tornam muito animadoras as perspectivas para a produção de energia nos próximos meses de inverno. Num relatório apresentado à Associação Leste Norueguesa de Energia Elétrica, o Diretor C. G. Blydt revelou que a produção total de eletricidade na região no período de 1961/62 superou em 9,5% a do ano anterior, tendo havido um aumento de cerca de 10% no consumo geral de energia.

Expôs o senhor Blydt aos 50 diretores de centrais elétricas presente à reunião geral da Associação, que a rêde de fôrça não tardará a estender-se ao Distrito de Rana, na Noruega Setentrional, com seus novos estabelecimentos industriais, e que o intercâmbio regular de eletricidade com a Suécia será então uma realidade.

No último ano de funcionamento, couberam às usinas geradoras pertencentes à Rêde da Noruega Oriental 72,5% da produção total de eletricidade da região e às usinas de propriedade da grande indústria 27,5%. A produção nacional de energia atingiu o total de 30,0 bilhões de KWhs, o que representa um aumento de 13,5%. A parte da Associação foi de 51,8% da produção total. Pelo fim de 1962 as usinas geradoras norueguesas atingiram a capacidade instalada total de 7,4 milhões de KWs.

Oslo — Janeiro

Novos Acôrdos Salariais para 1963 Na Noruega

O Conselho Geral da Federação Norueguesa de Sindicatos aprovou as recomendações para o reajustamento dos próximos acôrdos coletivos de salários. Instou junto aos sindicatos filiados para que discutam o mais cedo possível a revisão das tarifas de salário com seus respectivos empregadores. Como não existe base para um ajuste coletivo, cada sindicato foi solicitado a realizar suas próprias negociações.

Lembrou o Conselho que o objetivo deve ser a obtenção de acôrdos para um ano. Sob o convênio do salário igual para homens e mulheres, os ajustes iniciais deverão ser efetuados durante 1963. Devem os sindicatos continuar exigindo semana de 43 horas de trabalho para os sócios em funções não contínuas, e pagamento integral pelos feriados nacionais móveis. Nas negociações, salientou o Conselho, os sindicatos deviam analisar e avaliar cuidadosamente a situação economica da Noruega, que no momento é ambivalente, dedicando atenção especial aos grupos de trabalhadores de salários mais baixos.

Oslo — Janeiro

Escolhido o Local para Nova Fábrica de Papel na Noruega

A fábrica de papel de imprensa, orçada em 250 milhões de coroas, a ser construída pela Norsenfiberfabrik Treforedling A/S, fundada no ano passado pela Associação Norueguesa de Proprietários de Florestas, ficará situada perto de Levanger, norte de Trondheim. A decisão depende da aprovação do Govêrno.

Explicou o Diretor Presidente Rolf Lindseth, que o local de 500.000m2 foi escolhido após analisados 7 outros lugares. Os trabalhos preliminares de construção deverão começar no próximo verão. A fábrica, cuja capacidade de produção será de 160.000 toneladas, deve entrar em funcionamento em 1966/67. Em plena atividade, dará trabalho a 300 pessoas, além de muitos homens que serão empregados no corte e transporte de madeira das florestas vizinhas.

Oslo — Janeiro

A Federação das Indústrias Norueguesas decide estabelecer escritório permanente em Bruxelas

Foi decidido estabelecer escritório permanente em Bruxelas, para proporcionar melhor contato com órgãos internacionais estabelecidos na capital do Mercado Comum Europeu.

Lavrador

DOBRE SUAS COLHEITAS!

Use adubos, simples ou compostos

Cientificamente dosados, fornecidos em fórmulas especiais para diferentes culturas, de acôrdo com a natureza dos solos. Diversos tipos de adubos para batata, cana, mandioca, fumo, milho, arroz, feijão, trigo, pomares, jardins, etc

BUSCHLE & LEPPER S/A.

JOINVILLE: RUA DO PRINCIPE, 173
BLUMENAU: RUA BRUSQUE, 173
CURITIBA: AVENIDA BARÃO DO RIO BRANCO, 1

ADUBO BUSCHLE & LEPPER S/A

Acervo: Biblioteca Pública do Estado de Santa Catarina

1a. Concentração de Corais do Sul do Brasil: êxito espetacular

NO FLAGRANTE O EMBAIXADOR PASCHOAL CARLOS MAGNO, DOM FELICIO DA CUNHA VASCONCELOS, GOVERNADOR CELSO RAMOS, REITOR FERREIRA LIMA, ASSISTEM A MISSA.

clamação, sendo que em seguida sob a regência do maestro Aldo Krieger foi interpretado por todos os corais o Hino Nacional Brasileiro. Findo êste usaram da palavra o embaixador Paschoal Carlos Magno, o professor João David Ferreira Lima, Magnífico Reitor da Universidade de Santa Catarina e governador Celso Ramos. Depois para a satisfação do público, apresentaram-se a Associação Coral de Florianópolis, o Coral da Câmera da Casa de Alfredo Andersen, o Coral da Universidade de Santa Maria, o Coral de Filosofia da URGS, o Coral do Centro Acadêmico XI de Agôsto da Faculdade de Direito da Universidade de São Paulo e Coral da Universidade de Santa Catarina regidos respectivamente pelos maestros e maestrinas, Aldo Krieger, Luiz Fernando Coelho, Lígia Romano, Madeline Rutter, Roberto Zeidler e Marie Garau. Todo nesta primeira audição do Festival interpretaram três números, salvo o de Filosofia da URGS que apresentou somente um.

DIA 26: — Três Corais participaram da noite de 26 de janeiro: o da Universidade de Santa Maria, o da Câmera da Casa de Alfredo Andersen e do Centro Acadêmico XI de Agôsto da Faculdade de Direito da Universidade de São Paulo. O primeiro apresentou ZUM-ZUM, BALAIO, NOITES GAUCHAS, VA PENSIERO, CORO DOS PEREGRINOS e BRINDISI. Este Coral foi regido pela mestrina Lígia Romano e pelo maestro Irmão Olindo. O 2º sob a regência do maestro Luiz Fernando Coelho, brindou o público com IL EST BEL ET BON, AVE MARIA, ET INCARNATUS EST, MARINGA', NA BAHIA TEM. O terceiro ofereceu a Pitéia PANIS ANGELICUS, VOLTA A SORRENTO, NOITES DE MOSCOU, ALE NA LOJA DO MESTRE ANDRE', CASCATA DE RISOS. FIZ A CAMA NA VARANDA, SÃO JOÃO, ARÃO, ANDORINHA PRETA, BOI-BUMBA' ENGENHO NOVO e ALELUIA DO ORATORIO "O MESSIAS". A nota alta foi a homenagem prestada pelo Centro Acadêmico XI DE AGOSTO da Faculdade de Direito da Universidade de São Paulo ao professor João David Ferreira Lima, Magnífico Reitor da Universidade de Santa Catarina e

(Cont. no 2º pag.)

ASSOCIAÇÃO CORAL DE FLORIANÓPOLIS, NO MOMENTO EM QUE SE APRESENTAVA

FLAGRANTE FOCALIZANDO UM GRUPO DE CORALISTAS NUM DE SEUS ENSAIOS

Com o Teatro Alvaro de Carvalho completamente lotado, a Coordenação da "I. Concentração de Corais Universitários do Sul do Brasil", proporcionou domingo, data do encerramento do Festival, um espetáculo dos mais excelentes e maravilhosos. Em seu último dia, o Teatro teve como programação a apresentação do Coral da UNIVERSIDADE DE SANTA CATARINA, Coral de Câmera da Faculdade de Filosofia da URGS e Associação Coral de Florianópolis. Convém ilustrar, que participou desta noite artística, a fim de abrilhantar a Concentração, a Associação Canto Coral do Rio de Janeiro, cantando a missa em "si bemol" de renomado FRANCISCO MIGNONE, obtendo êxito espetacular. Este músico conceituado internacionalmente, foi homenageado pelos organizadores da "I Concentração de Corais", recebendo prolongados aplausos do público de Florianópolis, numa demonstração de reconhecimento e admiração. Foi realmente um sucesso de mais um filho, êste da Universidade de Santa Catarina. Conselho Nacional de Cultura e Secretaria de Educação e Cultura de Santa Catarina.

Retrospectiva da "I. CONCENTRAÇÃO:

Para melhor informar aos leitores do jornal "O ESTADO" apresentamos uma retrospectiva da "I Concentração de Corais Universitários do Sul do Brasil" DIA 25. — Após o Ato Inaugural no Teatro Alvaro de Carvalho foi feita a recepção às autoridades e a concha dos corais e a posse do Gabinete do Cerimonial do Palácio do Govêrno, convida às autoridades civis, militares e eclesiásticas e ao povo em geral, para assistirem a Missa em Ação de Graças a ser celebrada pela passagem do 2º aniversário do Govêrno do Senhor Celso Ramos, dia 31, às 9 horas, na Catedral Metropolitana.

No cliché vê-se o Governador Celso Ramos, acompanhado pelo acadêmico Péricles Prade, do Gabinete da Reitoria e responsável pelo Comitê de Relações Públicas da I Concentração de Corais Universitários do Sul do Brasil, momento em que o conduzia ao Camarote Central do Teatro Alvaro de Carvalho

Desenvolvimento da Capital

O Govêrno do Estado volta as suas atenções, ou melhor concretiza seus propósitos, para a capital do Estado. O acôrdo entre o Govêrno do Estado, através do Gabinete de Planejamento, e a Prefeitura de Florianópolis, criando a Comissão de Desenvolvimento da Capital (CODEC), propicia apreciável recursos para aplicação imediata, no município de Florianópolis.

Retificação e pavimentação de rodovias, para o acesso às praias. Ampliação da rêde de energia elétrica, com vistas ao interior do município, de forma a incentivar o progresso em importantes núcleos populacionais.

A CODEC, integrada de um representante do Govêrno do Estado, um representante da Prefeitura de Florianópolis, um representante da Secretaria de Viação, um representante da Secretaria da PLAMEG, um representante do Departamento Autônomo de Engenharia Sanitária, um representante da CELESC, um representante da Câmara de Vereadores, um representante da Federação do Comércio e um representante da Federação das Indústrias, cabe:

I — efetuar o levantamento sócio-econômico do município (da Capital), estudar os problemas, equacionar e propôr soluções, de forma e elevar o padrão de vida da população e promover o seu bem estar;

II — formular diretrizes da política de desenvolvimento do município da Capital, em consonância com os planos estaduais e em coordenação com os organismos de planejamento do Estado e da União.

III — coordenar as iniciativas do capital público e privado, que visem a instalação, ampliação ou reaparelhamento de emprêsas industriais, promovendo os meios de atração de investimentos.

IV — proceder estudos gerais destinados à organização de programas detalhados de serviços necessários ao desenvolvimento econômico e social e ao bem estar da população.

V — atrair investimentos que objetivem a exploração da indústria do turismo da Capital.

Evidencia-se, portanto, que o novo organismo trabalhará à base do planejamento, via do qual os recursos financeiros serão aplicados dentro de normas rígidas, onde o que fôr vital e importante terá prioridade.

É essencial o planejamento e um critério seletivo, a fim de que os problemas mais prementes, que gritam por soluções imediatas, como rodovias, obras de arte, rêde sanitária e de energia elétrica não cedam lugar a outros, embora importantes, de execução adiável.

Programa na Rádio Guarujá Alcança Grande Sucesso

A rádio Guarujá de Florianópolis está apresentando desde o dia 13 do corrente um novo programa, trata-se de PONTA NA ILHA, que tem alcançado o maior sucesso.

Todas as terças e quintas feiras no horário das 8 as 8,30 dirigido por Cedrinho (Piritubo Junior) o mais novo animador recém-lançado no sul do país e com a participação do Duo Florianópolis o programa vai ao ar, para deleite de milhares de ouvintes de todo o país.

O animador do programa, como se sabe, é artista exclusivo dos dicos Continental, Sertanejo e da Rádio Guarujá e criador do popular programa "NO GALPÃO DO PIRITIBA".

Ensino e Desenvolvimento

A atual administração pública de Santa Catarina entende o ensino como uma meta — talvez a mais importante — do desenvolvimento.

É possível que alguém duvide da influência do ensino como fator de desenvolvimento.

Mas, é certo que poucos investimentos propiciarão a uma comunidade social, na atualidade, tão altos dividendos quanto o que é feito com o ensino.

Oradores especialmente convidados dizem às diferentes platéias, às escâncaras, que nem só de pão vive o homem.

O cultivo da mente é tão importante como o cultivo do corpo. Estudos realizados, recentemente, indicam que as despesas com a educação operam grandes aumentos da produção.

Carlyle chamou os economistas de eruditos professores da ciência do desespero.

Aplicando-se o tipo de cálculo que a Carlyle tanto repugnara, poder-se-ia dizer que um cruzeiro investido no desenvolvimento intelectual, produz, frequentemente, maior aumento da renda pública que o cruzeiro empregado em outra qualquer atividade.

Libertar agricultores e operários do analfabetismo pode ser, por certo, um fim em si mesmo.

Mas constitue também um primeiro e indispensável passo em qualquer forma de progresso agrícola.

Em nenhuma parte do mundo encontramos gente do campo analfabeta e que seja, ao mesmo tempo, progressista.

Em nenhuma parte há camponês alfabetizados que não o sejam desenvolvimentistas. A educação, assim considerada, torna-se forma altamente produtiva de investimento.

Basta recorrer à Lei de Meios — o Orçamento para 1963 —, onde o Governador Celso Ramos destinou cerca de 2 bilhões e meio para o custeio e o desenvolvimento da instrução pública.

Ao longo do Diário Oficial, colhe-se uma atuação louvável, em pról do ensino, nestes últimos 2 anos.

Quase não se passa um dia, na administração estadual, em que o ensino não seja fortalecido por alguma providência.

São cursos de treinamento, reuniões de professôres e Bôlsas Escolares que sucedem atos de administradores catarinenses.

O ensino é uma meta que não se afasta das preocupações do Governante catarinense. E ele renderá, não tenham dúvidas, os mais altos dividendos [illegible]

Encerradas as Inscrições

Foram encerradas, no dia 25 as inscrições para os concursos de Ingresso e Remoção, promovido pela Secretaria de Educação e Cultura, através da Diretoria dos Serviços de Extensão e Planejamento.

A escolha das vagas será realizada nos meses de fevereiro e março. Oportunamente serão publicadas as relações de vagas existentes.

Busca-pés

A nota política da semana passada foi a decisão do deputado Sebastião Neves de abandonar, como abandono-nos, a UDN.

Nesse partido, como se sabe, o deputado Sebastião Neves ocupou vários postos do maior destaque, dentre os quais os de líder da bancada na Assembleia, durante os anos de maior conturbação política no Estado.

[illegible] o que [illegible] melhor o acêrvo da tribuna sem contestação dos da sua ex-bancada, [illegible] mais um claro nas fileiras udenistas [illegible] quanto dela, por longos anos, [illegible]

Mais um desarvorado.

Gov. Fluminense Anula Nomeações

NITERÓI, 28 (OE) — O Governador interino do Estado do Rio, Sr. Luiz Pinô, assinou decreto anulando tôdas as nomeações publicadas no Diário Oficial a partir de 18 deste mês, data em que tomou posse. O Governador fluminense anunciou medidas para impedir a publicação de nomeações com data atrasada.

Recursos Para o Ensino

Muito sábia e acauteladora foi a preocupação dos Constituintes Catarinenses, ao redigirem o art. 127 da Constituição do Estado.

Manda êsse dispositivo que os Municípios reservem, nos seus orçamentos, uma porcentagem nunca inferior a 20%, anualmente, para a manutenção e desenvolvimento do ensino.

Ao lado dessa preocupação, o legislador catarinense previu, com alta sabedoria, o auxílio a alunos necessitados, aos quais o mundo pôs dentro da referida porcentagem, "obrigam-se ao fornecimento gratuito de material escolar e de assistência alimentar.

Nas leis catarinenses e na preocupação dos homens públicos que dirigem o nosso Estado, o ensino é quase uma obsessão, e num ponto alto que há de recomendar o atual governante catarinense à permanente gratidão do nosso povo.

Dia por dia, quem observar a administração pública, não se surpreenderá, ao ler o Diário Oficial e nêle encontrar as mais concretas providências, em benefício do ensino.

Assim, os municípios catarinenses a que têm direito a percentagem do art. 40 da Constituição do Estado, para recebê-la, no Tesouro do Estado, não de oferecer prova de que a sua lei orçamentária, no respectivo ano consignou e aplicou uma parcela mínima de 20% da receita, para a manutenção e desenvolvimento do Ensino.

É uma prática da qual o govêrno de Santa Catarina jamais se afasta, essa de carrear, sempre e sempre, maiores recursos e melhor assistência ao setor de ensino.

Para tanto, o Estado conta, na Secretaria de Educação e Cultura, com um conselho estadual de educação, organismo composto de educadores do mais alto gabarito moral e intelectual.

Diziam por aí, repetindo uma surrada citação filosófica, "ser fácil falar e difícil realizar".

A administração do governador Celso Ramos [illegible]

O ESTADO

O MAIS ANTIGO DIARIO DE SANTA CATARINA

Florianópolis, (Terça-Feira), 29 de Janeiro de 1963

Mais de 400 Mortos Em Consequência do Frio na Europa

LONDRES, 28 (OE) — Mais de 400 pessôas já morreram em consequência do inverno que cai sôbre a Europa, um dos mais duros dos últimos anos. Na Grã-Bretanha já se eleva a 105 o número de vítimas fatais em consequência do frio. Inúmeras rodovias e ferrovias estão bloqueadas pela neve, sendo vultosos os danos materiais. Em vários países os teatros e escolas foram fechados.

Situação na Marinha Mercante Praticamente Normalizada

RIO, 28 (OE) — Está se normalizando rapidamente a situação na Marinha Mercante, cujos serviços estiveram parcialmente paralizados, mais de um mês em consequência da greve dos Oficiais de Máquina Náutica e Comissários. Hoje o comparecimento ao trabalho foi total devendo prosseguir os estudos sôbre a hierarquia salarial e profissional da classe.

GB: Quarta Feira: Pão Com Novo Preço

RIO, 28 (OE) — Tôdas as padarias estão trabalhando normalmente esta manhã, não se concretizando o noçaute anunciado na semana passada. A manhã o Presidente da COFAP major Nasir Nasser compareceu à assembleia geral dos panificadores, sendo possível que anuncie, na oportunidade, os novos preços da farinha de trigo. Quarta feira será divulgado o novo tabelamento do pão. Por outro lado, na tarde de hoje o Presidente da COFAP deverá assinar o reajustamento do preço do arroz, sendo certo que o produto não será liberado.

LIQUIDIFICADORES LUSTRENE Apenas Cr$ 990,00 Mensais

Numa das suas sempre oportunas promoções de vendas, os Estabelecimentos A Modelar, estão apresentando os liquidificadores Lustrene, a repudisima marca, de inuperável qualidade, numa oferta de grande facilidade de pagamento.

Para as donas de casa que conhecem os inúmeros proveitos que se pode tirar de um liquidificador, a oferta de A Modelar é, de verdade, útil e tentadora.

E sempre inovando, sempre apresentando vantagens, sempre vendendo o que há de melhor e mais proveitoso, que os Estabelecimentos A Modelar se solidam cs firme e [illegible] com a nossa população. Daí também porque se afirma, constantemente, que A Modelar vive na [illegible] do povo!

Passou uma motocicleta super-explosiva — bruuuum — pruque — pruque — brum — pru — — brum!!!

Depois uma bicicleta motorizada e poquepoque — pcquepoque!!!

Em seguida um onibus pediu passagem: fon — fon — foooooun!!!

Poucos instantes mais, surgiu um caminhão com o glorioso "Senta-o-pê Futebol Clube", vitorioso numa pelada varzeana aos berros: ip — ip — hurraaa!!!

Viva! Viva! Conosco ninguem podemos!!!

Depois voltaram buzinas estridulas, escapamentos abertos, motores ronquejantes...

Tudo isso antecontem, ali nas esquinas do Palacio com o prédio das Secretarias e a Catedral, quando no adro desta o Coral do Rio de Janeiro cantava a estréia da missa de Maestro Francisco Mignone.

Se Florianópolis não fôsse a terra dos casos [illegible] ros, a IVTP teria tido a lembrança de fechar o transito.

Mas é! Que é que se vai fazer?

Guilherme Tel

Acervo: Biblioteca Pública do Estado de Santa Catarina