Acervo: Biblioteca Pública de Santa Catarina

DIRETOR
RUBENS DE ARRUDA RAMOS
GERENTE
DOMINGOS FERNANDES DE AQUINO
ANO XLIX
N.º 14.509

O ESTADO

O MAIS ANTIGO DIARIO DE SANTA CATARINA

FLORIANÓPOLIS, (QUINTA-FEIRA), 23 DE AGOSTO DE 1962 — EDIÇÃO DE HOJE — 8 PÁGINAS

BIBLIOTECA PÚBLICA DE SANTA CATARINA FLORIANÓPOLIS

TAC — CRUZEIRO DO SUL — Informa:

O TEMPO (Meteorológico)
(Síntese do Boletim Geometeorológico, de BIESEIXAS NETTO, válida até às 23,18 hs. do dia 23 de agôsto de 1962

TEMPO FRIA: Negativo; PRESSÃO ATMOSFÉRICA MÉDIA: 1020,8 mb; TEMPERATURA MÉDIA: 16,8º C; UMIDADE RELATIVA MÉDIA: 92%; PLUVIOSIDADE: 25 mms: Negativo — 12,5 mms: Instavel — Grupos de nevoeiro cumular com precipitações (chuvas) esparsas — Tempo Médio: Estavel.

Senado iniciará hoje a discussão da Delegação de Poderes

BRASILIA 22 ("O ESTADO") — O Senado Federal, sob a Presidencia do Sr. Auro Soares de Moura Andrade, voltará a se reunir hoje, debatendo em sua sessão diversos projetos que se encontram na ordem do dia.

Fonte parlamentar revelou que até amanhã a Câmara Alta iniciará a discussão dos projetos da delegação de poderes, pedida pelo Primeiro Ministro Brochado da Rocha.

Como se sabe, a Câmara Federal aprovou vários projetos que estão agora aguardando o pronunciamento do Senado Federal.

Na sessão de hoje serão apreciados diversos desses projetos.

Casa Militar — Cel Peters Toma Posse

Tomou posse na Chefia da Casa Militar do Governador Celso Ramos, o tenente coronel Elvidio Peters, designado para aquêle importante cargo em ato publicado no Diario Oficial do Estado do dia 14 do corrente.

Com uma brilhante carreira na PM do Estado, para agora a exercer uma função das mais significativas, e da mais alta confiança do Chefe do Executivo.

Da mesma forma como nos seus anteriores cargos, estamos certos de que, também aqui, o Cel. Peters corresponderá inteiramente à confiança nele depositada, emprestando o melhor de seus esforços no desempenho da árdua tarefa que lhe coube.

Nosso flagrante foi tomado durante a solenidade, quando o novo Chefe da Casa Militar assinava o têrmo de posse. Presentes na foto o Governador Celso Ramos, o Cel. Ayrton S. de Souza, que deixava aquele cargo e o Cel. Ruy S. de Souza.

NAVIO ATOMICO

WASHINGTON, 21 (V. A.) — O "Savannan", primeiro navio mercado do mundo, movido a energia nuclear, iniciou hoje sua viagem inaugural — uma travessia de 800 km ao longo da costa sul-oriental dos Estados Unidos, até Savannah, Georgia.

O navio, pertence aos EUA, retornará a Virginia, por volta do dia 28 próximo, para testes de lastro, em Norfolk.

Em meados de setembro, o "Savannah" atravessará o canal do Panamá e subirá a costa ocidental do continente até Seattle, Washington, onde chegará a 1.º de outubro.

Zona De Livre Comércio

BUENOS AIRES — 21 (O ESTADO — A Câmara argentina enviou nota ao presidente da República solicitando que não se negocie a respeito da zona livre de comércio. Solicita a respeito, que foram dadas precisas instruções a delegação argentina, para que não participe de negociações, com representantes do regime castrista.

Alemanha Emprestará Ao Brasil

BOON 22 (O ESTADO) A Alemanha Ocidental, emprestará 200 milhões de marcos ao Brasil, conforme declarações do presidente da Sociedade teuto-brasileira Herman Guerguer, que pronunciará palestras fim de neutralizar mal entendimentos entre duas nações.

Premiado

EDUARDO RIOMEY YASSUDA, (esquerda) São Paulo, Brasil, (Professor Catedrático da Universidade de São Paulo) foi o autor de um dos cinco trabalhos vencedores no concurso para o prêmio dos melhores trabalhos da "Allied Chemical International Corporation", no 8º Congresso da Associação Inter Americana de Engenheiros Sanitaristas, (AIDIS, 10 a 15 de junho de 1962) em Washington DC William H. Winfield, Presidente da Allied Chemical International Corporations, faz a entrega da medalha de ouro ao Sr. Yassuda, premiando seu trabalho des pesquiza intitulado "Alguns aspéctos fundamentais da armazagem e distribuição da agua.

Fala A "O ESTADO" O Des. Ivo Guilhon Pereira De Mello

"A nova Lei Eleitoral simplificou o sistema da votação e atendeu aos problemas da Justiça Eleitoral"

A reportagem de "O ESTADO" procurou o Desembargador Ivo Guilhon Pereira de Mello, Presidente do Tribunal Regional Eleitoral, afim de entrevistá-lo sobre a nova lei eleitoral.

Nossa primeira pergunta foi a seguinte:

Finalmente, há pouco mais de um mês das eleições de 7 de outubro, está o eleitor em condições de votar, face à nova Lei Eleitoral, já sancionada pelo Presidente da República, que alterou dispositivos da lei anterior.

Entende que ela resolve o complicado sistema da lei anterior 4.109, de 27 de julho último?

Sem dúvida. Ela foi ao encontro das necessidades do eleitor, simplificando a maneira de votar e atendeu certos problemas da justiça eleitoral, que se mostravam insolúveis. Resultou ao apêlo do Ministro Ary Franco, Presidente do Tribunal Superior Eleitoral e da reunião dos Presidentes dos Tribunais Regionais Eleitorais, principalmente das sugestões dos Presidentes de São Paulo e Guanabara. Já não é preciso o eleitor procurar os nomes dos candidatos em extensas listas. Basta preencher no quadrilátero as iniciais do Partido e nas linhas ao lado o nome ou número do candidato preferido. Para as eleições majoritárias a cédula contém os nomes dos Senadores, Governadores e Prefeitos e o eleitor assinalará no quadrilátero ao lado o nome em quem quizer votar. Mesmo que o eleitor erre no nome do candidato, no número ou na sigla do Partido, está assegurado a contagem do voto, o que torna prático o sistema. O próprio apelido servirá para a contagem do voto, o que é um estimulo para o eleitor que não perdeu o seu tempo atendendo ao chamamento de um dever civico.

Nessas eleições o eleitor votará sòmente uma vez?

Não. O eleitor irá à cabine duas vêzes, uma para as eleições federais e estaduais e outra para as eleições municipais, menos quanto às eleições fora da Capital, onde não se utilizará a cédula única. A regra para o comparecimento da cabine indevassável duas vêzes é só para a Capital.

Quais os dispositivos importantes revogados pela nova Lei?

O que tratava do desdobramento das seções receptoras de votos, previstas para conter o máximo de 300 eleitores nas capitais e 200 no interior. Agora, permanece aquele mesmo preparo de mesas eleitorais até 400 eleitores nas capitais e 300 no interior. Avaliei-se a dificuldade se tivessemos que reduzir êsse número para 250. E o tempo, o material para tudo isso, a confusão que seria estabelecida? Os juizes eleitorais alarmados com essa possibilidade estão tranquilos diante de comunicação recebida dando conta da revogação. Outra revogação importante foi a que diz respeito ao terço dos lugares a preencher. Pela nova lei, cada partido ou coligação, além dos lugares a preencher, terá mais um terço.

E o prazo para o registro de candidatos?

Foi alterado, será até o quadragésimo dia anterior ao pleito.

O que nos adianta sôbre os números no registro de candidatos?

O Tribunal ou o Juiz Eleitoral reservará a cada partido ou coligação, na ordem dos pedidos de registro, uma série de tantos números quantos forem os lugares a preencher, mais um terço. Cada candidato terá um número a partir de 100, correspondente à série reservada ao partido ou coligação.

Há que haver ampla divulgação pela imprensa, pelo rádio, por cartazes, quanto aos nomes e números dos candidatos registrados, para que o eleitor saiba como votar.

E o que nos poderá dizer sobre a propaganda eleitoral?

A lei, regula a matéria, dispondo sôbre a obrigatoriedade das estações de rádio concederem gratuitamente, duas horas diárias aos partidos políticos, para que façam a sua propaganda, nos períodos compreendidos entre 13 e 18 horas e 20 às 22 horas tudo pelo sistema do rodizio, cabendo ao partido de maior representação mais tempo e à Justiça Eleitoral fixar êsse tempo e estabelecer as regras do rodizio.

Terá outros esclarecimentos a prestar?

Futuramente terei que dar, pedindo aos eleitores que compareçam a 7 de Outubro, pois o voto é a arma com que a democracia conta para a sua defesa.

BROCHADO FALOU ONTEM

RIO — 22 — (O ESTADO) O primeiro ministro Brochado da Rocha falará ao país através de uma rêde de rádio e televisão. O premier abordará a situação política, econômica e financeira do Brasil, e sua fala está marcada para as 21 horas e 30 minutos.

Passageiro Procurado

ROMA 22 (OESTADO) As autoridades sanitarias italianas buscam atualmente um passageiro que chegou dos EE.UU. depois de ter feito a viagem entre o Rio e Nova York, trata-se do menino Tony Willians portador de variola. Todos os passageiros que viajaram no aparelho procedente do Rio de Janeiro estão sendo aconselhados a se vacinarem contra a moléstia. O menino possuia o atestado de vacinação, sem entretanto estar imune contra a moléstia.

Ultimas Noticias

RIO — O Senador Jeferson Aguiar, informou que a comissão parlamentar de inquérito que investiga a crise no abastecimento sobre os generos alimenticios na Guanabara, ja está abilitada a elaborar um projeto destinado a sanar as irregularidades. Disse que o projeto terá por base o esquema de co-autoria, criando o orgão unico para orientar a produção, o transporte e o abastecimento, extinguindo todos os outros existentes atualmente.

RIO — Ja começou a ser içado o bojo do DC-8 sinistrado no Galeão. A operação que deverá prolongar-se ainda por algum tempo, está sendo realizado pelos homens rãs e agentes do serviço de salvamento da Marinha de guerra. Antes de completar o içamento, os mergulhadores deverão retirar dos destroços do avião, o aparelho gravador de vôo que se encontra na cauda e dará as chaves principais para o inquérito sobre o acidente.

ROMA — A cidade de Napóles voltou a ser sacudida por nóvos terremótos, provocando pânico e morte. Pelo menos 10 pessoas já morreram, e 500 mil abandonaram seus lares em direção ao campo. O ambiente é o da mais completa dissolução em toda a cidade.

BRASILIA — Apesar da gréve deflagrada pelos funcionarios da Rádio Nacional de Brasilia, a agencia nacional informa que transmitirá a partir das 21 horas, a palavra do primeiro ministro Brochado da Rocha. A Vôz do Brasil será irradiada normalmente, porque ja dispõem de estudios próprios. Os grevistas reinvindicam melhoria salarial.

O Prof. Paulo Preis acompanhou comissão de 30 professores aposentados, representando tôda essa nobre classe que esteve em Palacio, onde se avistou com o Governador Celso Ramos, pleiteando na oportunidade avanços trienais para a categoria de que fazem parte. O Chefe do Govêrno recebeu das mãos dos integrantes dessa Comissão um memorial em que reivindicam aquele benefício, determinando, na mesma hora, um estudo daquela pretensão, após o que ficou de enviar mensagem à Assembléja Legislativa, para dar força de lei a tão justo pedido.

AINDA UM

RIO — 22 — (O ESTADO) Será tentado hoje o içamento do DC — 8 da Panair do Brasil, que na noite de ante ontem acidentou-se ao decolar do aeroporto do Galeão. Somente um cadáver encontra-se ainda presso às ferragens retorcidas do aparelho.

Ainda o DC 8

RIO — 22 — (O ESTADO) Rebatendo declarações do Sr. Durval Viana, chefe do serviço de salvamento da Guanabara, o brigadeiro Dario Azambuja diretor do DAC, informou que jamais recebeu dele qualquer relatório sobre problema de segurança maritima dos aeroportos do Estado. Disse que por determinação do ministro da Aéronautica, enviara em Janeiro último oficio ao Sr. Durval Viana propondo um convenio para resolver definitivamente a competência para agir na segurança maritima dos aeroportos, mas que até hoje não houve resposta.

Avanços Trienais Professores aposentados

Todas as Faculdades de São Paulo Estão Funcionando Desde Ontem

S. P. — 22 (O ESTADO) A partir de hoje estão funcionando todas as faculdades da Universidade de S. Paulo, voltando assim a normalidade a vida universitária da capital bandeirante. Termina a greve dos estudantes, com a participação de 3 alunos no conselho universitário.

POLICIAMENTO DO TRAFEGO

Para a segurança dos que utilizam as estradas, especialmente, as de grande comunicações, as patrulhas da Policia Rodoviária, velam constantemente afim de evitar acidentes e para reprimir as violações das regras do trânsito.

O problema do tráfego na Itália é muito sério e, o Govêrno e várias organizações estão fazendo grandes esforços para incutir nos cidadãos um senso de responsabilidade e para isto, recebem grande ajuda da policia rodoviária, pela sua veloz intervenção e capacidade técnica, o que tem possibilitado o registro de ótimos resultados.

Acervo: Biblioteca Pública de Santa Catarina

Exposição de Arte Sacra

Coopere Com a Campanha de Combate ao Câncer Visitando a "Exposição de Arte Sacra" nos Dias 20 a 23 de Agôsto na Casa de Santa Catarina à Rua Tenente Silveira

Emprêsa Editôra "O ESTADO Ltda."

Rua Conselheiro Mafra 180
Telefone 3022 — Caixa Postal 139
Endereço Telegráfico ESTADO
Diretor
Rubens de Arruda Ramos
Gerente
Domingos Fernandes de Aquino

Redatores
Antônio Fernando do Amaral e Silva — Osvaldo Mello

Colaboradores
Prof. Barreiros Filho — Dr. Osvaldo Rodrigues Cabral — Cid Gonzaga — Dr. Aleides Abreu — Prof. Othon d'Eça — Major Ildefonso Juvenal — Dr. Milton Leite da Costa — Dr. Rubens Costa — Walter Lange — Zury Machado — Lazaro Bartolomeu — Ilmar Carvalho — Prof. Paulo Fernando de Araujo Lago — Hamilton Schmidt — A. Seixas Netto — Flávio Alberto de Amorim.

DEPARTAMENTO ESPORTIVO
Redator: Pedro Paulo Machado
Redatores auxiliares: Maury Borges, Rui T Lobo e Gilberto Nahas

Colaboradores: DIVERSOS
Representantes
Representações: A. S. Lara Ltda.
Rio (GB) Rua Senador Dantos 10 5º andar Tel: 22-59-24
São Paulo — Rua Vitoria 657 — conj. 32
Pôrto Alegre — PROPAL — Praça D. Feliciano 15 — conj. 11 — Tel.: 74-40
Agentes e correspondentes em todos os municipios de Santa Catarina
Anúncios mediante contrato de acordo com a tabela em vigôr.
ASSINATURA ANUAL — Cr$ 2.000 00
VENDA AVULSA — Cr$ 10 00
A Diretoria não se responsabiliza pelos conceitos emitidos nos artigos assinados

Manchas... sardas... espinhas?
Leite de Colonia
é único para sua beleza!

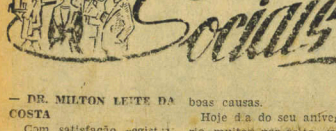

— DR. MILTON LEITE DA COSTA

Com satisfação registramos na efeméride de hoje, mais um natalício do nosso particular amigo e ilustre conterrâneo dr. Milton Leite da Costa, elemento que mercê seu trabalho profícuo à testa da Procuradoria Geral do Estado com larga fôlha de serviços prestados se destaca enormemente em nossa capital nos mais variados setores, dadas as suas qualidades de homem probo com propósitos convergentes, sempre, para as boas causas.

Hoje dia do seu aniversario, muitos por certo, serão os cumprimentos que a êle serão conferidos das mais diversas camadas sociais, já que por sua irreprimivel linha de conduta se faz, incontestàvelmente, merecedor das mais significativas provas de aprêço e estima.

Associando-nos, prazerosamente, às muitas homenagens que lhe serão tributadas, enviamos as nossas, com os nossos mais afetuosos abraços extensivos aos seus familiares.

Fizerão Anos Ontem

— srta. Rosemarie Valente Vieira
— sr. Plaxedes Alves de Souza
— sr. Amauri José Martins
— srta. Cléia Fijiani de Oliveira
— sr. Oni José Cidade
— sra. Silvia Avila
—sra. Raul Tolentino
— sr. Romeu Santana
— sra. Hilda Gomes Ulysses
— sra. vva. Benedita Damiani
— srta. Maria Tereza Borges
— sra. vva. Vitória Fernandes
— sra. Zenita Lessa.
— sra. Iracema Zommer Garcia
— menina Marialva da Fonseca
— sr. dr. João Querino Neto
— sr. João Guedes da Fonseca Neto
— sr. Mendes Dias Pimpão
— srta. Eunice Machado
— sr. João de Espindola
— srta. Suely Heusi
— menino Ademar Gonzaga Neto

PREFEITO LUIZ BALDISSERA

Procedente do Futuroso Município de Maravilha encontra-se nesta Capital o nosso distinto amigo senhor Luiz Baldissêra diligente Prefeito Municipal de Maravilha aquém o "O ESTADO" envia seus cumprimentos e deseja longa permanencia entre nós.

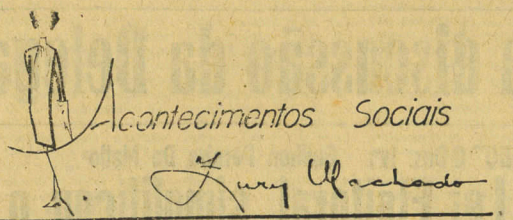

A Sociedade em movimento com a Campanha do Brinquedo - Jóias de Burlo Marx em desfile no próximo dia 11

1 — O senhor e senhora Aurélio Krüger (Carol) Manoe" Brandão (Ligia), receberam em sua residência um grupo de amigos para um jantar, quando era festejado o niver de sua filhinha Ana Alice.

* * *

2 — Em São Paulo, o grande desfile de modas promoção da "Fenit", contará com a presença de Miss Universo.

* * *

3 — Na confortável residência do senhor e senhora Osni Ramos (Irene), aconteceu elegante jantar americano, que além de outros convidados tambem compareceu o casal Alvaro Catão (Lourdes).

* * *

4 — E sempre muito atencioso o discutido locutor Antunes Severo, na Rádio Diário da Manhã.

* * *

5 — Preocupados com a vista da cegonha o casal senhor e senhora dr. Marco [illegible] na).

* * *

6 — O brotinho Alzirinha Ferreira em recente reunião social, com muita classe deu "show" de "Twist".

* * *

7 — As bonitas e cobiçadas jóias do credenciado artista Burlo Marx, serão exibidas em desfile dos Manequins profissionais, no próximo dia 11, nos salões do Querência Palace Hotel.

* * *

8 — Viajou para São Paulo, a senhorinha Mará para o Natal da criança Jane Modas.

* * *

9 — E continua em fran[illegible] cas atividades a Campanha do Brinquedo, que será para o Natal da criança pobre, em nossa cidade.

* * *

10 — Infelizmente motivos superiores impediram a realização do Desfile Bangú sábado nos salões do Clube 15 de Outubro. O [illegible] será realizado, proximo dia 1.º, quando será escolhida a nova Miss Elegante Bangú Clube 15 de Outubro.

* * *

11 — Procedente de Pôrto Alegre, o engenheiro Francisco Zenott.

* * *

12 — O "Lions Clube" promoveu movimentado Bingo nos salões do Clube Doze de Agosto, em prol do Hospital de Reabilitação.

* * *

13 — Num patrocinio da Câmara Júnior de Florianópolis, sexta-feira o ilustre Desembargador Osmar do W. da Nóbrega, fará palestra sobre o tema "Tendências do Direito Civil Moderno".

14 — No Rio o pianista soviético Serge Dorenski para um recital no Teatro Municipal.

Kruschev participará da Assembléia da ONU

NOVA YORK, 23 (V.A.) — A possibilidade de participação de Nikita Kruchev nas sessões de abertura da 17.a sessão da Assembléia Geral da ONU está sendo considerada com interesse pelos observadores. A visita que o secretario-geral interino da ONU, U Thant, realizará a Moscou a partir de 24 de agosto é relacionada com essa possibilidade, embora Kruchev ainda não tenha manifestado, oficialmente, sua inteneão de participar dos trabalhos.

Sabe se que uma das questões que serão debatidas durante a visita do secretario geral a Moscou é a do Congo. Os sovieticos não estão de acordo com a politica ali adotada por U Thant, mas jamais chegaram a atacá lo com a mesma intensidade com que atacavam seu antecessor Dag Hammarskjoeld.

Os observadores duvidam de que Kruchev pretenda pedir a substituição do atual secretario geral — que é asiatico — e proponha novamente a constituição da "troika". Os mesmos observadores consideram provavel que Kruchev se disponha a explorar o grande exito colhido em 1960 pela diplomacia sovietica, representada pela resolução da Assembléia Geral sobre a independencia dos paises e povos coloniais. Essa resolução resultou em dificuldade para o Ocidente, entre as quais dissenções entre os aliados. A situação ambigua da crise Leopoldville-Ellizabethville, bem como a luta de Angola por sua independencia, poderiam dar base a nova ofensiva sovietica, que encontraria, provavelmente, apoio macico por parte dos subdesenvolvidos. Não se deve esquecer, por outro lado, que Kruchev, em recente pronunciamento, aluciu à possibilidade de substituição das tropas de ocupação de Berlim por contingentes da organização mundial. O primeiro-ministro sovietico poderia formular tal proposta à Assembléia Geral.

Finalmente, não se excluí a possibilidade de que Kruchev faça espetaculosas propostas de colaboração no dominio espacial aos Estados Unidos. Os trabalhos da Comissão da ONU para a utilização pacifica do espaço extra-atmosferico poderiam servir de base para essa ofensiva.

PARIS, 22 (V.A.) — De acordo com Geneviève Tabouis, correspondente de "Paris-Jour", o secretario de Estado Dean Rusk, teria encarregado o secretário-geral da ONU, U-Thant, de submeter ao primeiro-ministro sovietico, Nikita Kruchev, algumas propostas da organização mundial.

"Considerando a entrada em cena dos paises do "terceiro mundo" — diz a correspondente — Washington deseja atribuir um papel importante ás grandes potencias, membros permanentes do Conselho de Segurança. Isso só seria possivel com base em acordo URSS EUA, que não podetas a respeito de modificações do funcionamento ser negociado diretamente entre Washington e Moscou. Os Estados Unidos estariam dispostos a renunciar à formula de "Assembléia Geral restrita", recurso a que apelaram ao irromper a guerra da Coréia. Em troca de seu acordo, os sovieticos poderiam exigir a admissão da China na ONU".

P. S. D. Para Deputado Estadual

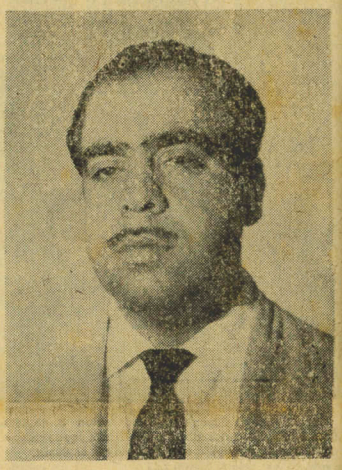

DIB CHEREM EFICIÊNCIA E TRABALHO

Nova CAPITAL

OSVALDO MELO

MAIS UM BANCO NA PRAÇA 15 — Vimos abertas as portas do antigo Rosa-Bar, fechado faz muito tempo, na Praça 15 de Novembro.

Varios operários trabalhavam, retirando das paredes uma série de azulejos.

— Que é que vai sair aqui? perguntamos curiosos.

— Dizem que é mais um Banco.

Agradeci e sai pensando: Muito bem. Mais um Banco. Qual será como chamar-se-a, não sei.

Bem. Si for um Banco mesmo, teremos á noite, isso é certo, mais um espaço escuro, porque os Bancos nada querem com iluminação externa.

Nêste particular, as provas estão em todas as ruas onde eles se fixam.

É pena.

Verdade, entretanto é que esses estabelecimentos bem que poderiam ajudar a Capital, iluminando suas fachadas.

TAC CRUZEIRO E QUERÊNCIA PALACE COLABORARÃO — Dando seu apoio e valiosa cooperação, a Tac Cruzeiro do Sul e o Querência Palace Hotel, respetivamente no transporte e hospedagem dos astros, cineastas e criticos de cinema que estarão nesta Capital de 1º a 7 de setembro próximo, quando, por feliz iniciativa do Gabinete de Relações Públicas do Estado, teremos em Florianópolis a esperada Semana do Cinema Novo.

Vale registrar essa valiosa cooperação, que por certo, possibilita á grande festa do Cinema, o mais completo êxito a que está fadada.

UMA CARTA — Recebemos uma longa carta pedindo que por nosso intermédio fossem solicitadas das autoridades competentes a proibição do abuso de portadores de Rádios Transistor nas casas de diversões desta Capital, para que se não repita o que aconteceu no Teatro Alvaro de Carvalho, domingo passado.

Cada qual com seu rádio, abrindo espetacularmente o volume de seu aparelho, ligado para diversas Emissoras, deram uma nota que mereceu justos protestos das familias ali presentes, como tambem, o uso de cigarros com baforadas de fumo na cara dos presentes.

Aliás, o costume está igualmente a chamar a atenção e a provocar protestos em nossos cinemas.

A carta como disse é desasiadamente longa e termina apelando para a fiscalização do Teatro e dos Cinemas para que proibam esse abuso que distoa de uma Capital civilizada.

Aqui fica o apelo do missivista, que assina: A. Silveira. De acordo.

Sur AP aprende toneladas de generos na Guanabara

RIO 22 (VA) — Quatrocentas e dez toneladas de feijão preto é o total da apreensão daquele produto feita até o momento pela COFAP, na atual crise. Esta informação foi prestada ontem pelas autoridades daquele orgão, tendo a propria administração central da COFAP, se encarregado de seu estocamento e distribuição, sob a obrigação de entregar o produto ao povo, pelo preço da tabela.

Por seu turno, os moinhos de trigo iniciaram ontem a entrega das cotas de farinha às padarias, reduzidas em 50%. A reducão, segundo alegam os responsaveis por aqueles estabelecimentos, foi forçada, de vez que os estoques existentes são minimos.

Os navios "Pietro Canalli" e "Producer", que o Serviço de Expansão do Trigo anunciou que chegariam ontem, somente aportarão na Guanabara em fins do corrente mês. O primeiro procedente da URSS, carrega 8.500 toneladas do produto, enquanto o outro transporta dos EUA, 20 mil toneladas.

O sr. Max do Rego Monteiro, presidente da COFAP manteve ontem, amplo entendimento com autoridades de São Paulo, para tratar na coordenação do abastecimento geral de São Paulo, visando ainda estabelecer a posição daquele Estado na elaboração do Plano Nacional de Abastecimento. A tal encontro estiveram presentes representantes do governador de São Paulo, da Prefeitura da capital paulista, do SESI, do SAPS e da COAP paulista.

Não Teve Numero

BRASÍLIA, 21 (V. A.) — Presentes apenas 12 parlamentares o Senado não teve numero, ontem, nem sequer para abrir a sessão. O sr. Moura Andrade expediu telegramas para todos os membros da Casa, convocando-os para, a partir de amanhã, voltarem a reunir-se, a fim de votar as delegações de poderes ao Executivo, aprovadas pela Camara, assim como outros projetos de importancia, que já se encontram em pauta.

CAFEZINHO, NÃO! CAFÉ PURO!

CHAVES
Em 5 minutos
CONFECÇÕES E QUIMICOS LTDA
DE CHAVES
Rua Francisco Gonçalves, n.º 48

ORDENS

MOSCOU — 21 (O ESTADO) — Adrian Nicolayew, revelou a imprensa esta manhã, que aterrissou de paraquedas e separadamente do VOSTOK IIIo. Disse que poderia continuar voando por mais alguns dias, mas, ordens, são ordens.

A BOLA MAIS PERFEITA DO BRASIL

Dr. Ayrton Ramalho
CLINICA DE CRIANÇAS
Consultório: Pela manhã no Hospital de Caridade.
A tarde, no consultório das 15.30 hs. às 17.30 hs.
Consultório: Rua Nunes Machado, 7 — 1.º andar — Telefone 2786.
Residência: Rua Padre Roma, 63 — Telefone 2786

Banco Nacional do Paraná e S. Catarina S/A

AVISO

O BANCO NACIONAL DO PARANÁ E SANTA CATARINA S.A. comunica aos Senhores Acionistas que no dia 2 (dois) de Setembro próximo termina, impreterivelmente, o prazo estipulado para que exerçam o seu direito de preferência na subscrição de ações do aumento de capital.

Para êsse fim, os Senhores Acionistas poderão se dirigir à qualquer Agência do NOSSOBANCO mais próxima do seu domicilio.

A DIRETORIA

Acervo: Biblioteca Pública de Santa Catarina

EDITAL

ESTADO DE SANTA CATARINA
JUIZO DE DIREITO DA VARA DE FAMILIA E SUCESSÕES
ESCRIVANIA DE FAMILIA E SUCESSÕES
EDITAL DE CITAÇÃO DE AUSENTES EM LUGAR INCERTO

O DOUTOR OSWALDO ARÉAS HORN Juiz de Direito da Vara de Família e Sucessões, da Comarca de Florianópolis, Capital do Estado de Santa Catarina, na forma da Lei, etc.

FAZ SABER aos que o presente edital virem ou dele conhecimento tiverem (expedido nos autos nº 1.737, registrado a fls. 55v., do livro nº 4, de Ação Ordinária de desquite, em que é autora — VANDA KUENZER DE ANDRADE e Réu — ABELARDO LUZ DE ANDRADE, que atendendo ao que lhe foi requerido pela mesma senhora, que afirmou estar o citado em lugar incerto e não sabido pelo presente edital que será fixado na sede dêste Juizo, no lugar de costume, e por cópia publicado no prazo máximo de quinze (15) dias a contar desta data, uma vez no Orgão Oficial do Estado, e por (2) vêzes em jornal local, cita, digo, cita ABELARDO LUZ DE ANDRADE, brasileiro, casado, residente em lugar incerto e não sabido, para que o mesmo compareça na sede dêste Juizo, à Praça 15 de Novembro nº 12, às 14 horas do dia 20 de setembro do ano em curso, local data e hora em que a realizará a audiência de conciliação requerida pela parte e determinada por êste Juizo, valendo dita citação para constestação, por todo o conteúdo de petição do teôr seguinte:

PETIÇÃO DE FLS. 2) — Exmo Sr. Dr. Juiz de Direito da Vara de Família e Sucessões. VANDA KUENZER DE ANDRADE, brasileira, casada, do lar, domiciliada à rua Trajano, nesta Capital, vem, por seu advogado abaixo-assinado, propor contra seu marido ABELARDO LUZ DE ANDRADE, a presente ação ordinária de desquite no curso da qual provará: 1. — Que casou com o réu pelo regime de comunhão de bens, digo, comunhão universal de bens a 1º de fevereiro de 1943, conforme certidão junta sob o nº 2. 2. — Que o casal possui uma filha, de nome Vera Kuenzer de Andrade cf doc. nº 3. 3. — Que no dia 9 de dezembro de 1958, o suplicado abandonou o lar conjugal, a êle não mais retornando, tomando destino incerto e ignorado. 4. — Que o mesmo não deu qualquer explicação à família, não se preocupando mesmo em prover a subsistência da requêrente e de sua filha menor, obrigando-as a promoverem uma ação de alimento, da qual vieram a desistir, por se haverem empregado. 5. — Que o abandono do lar, voluntário e continuando, por mais de dois anos, suficientemente caracterizado na época, digo, na espécie, constitui motivo para a Ação de Desquite, na forma do art. 317, n. IV do Código Civil, pelo que o considerando que o réu se encontra em lugar incerto e ignorado, pede-se seja citado por edital, na forma do art... 177, inciso I do Código Civil, para a audiência de conciliação a que se refere a Lei 968, de 10 — 12 — 1949, ficando desde já citado, caso não compareça, ou, em comparecendo, não tome curso amigável o desuiut, digo, o desquite, para todos os ulteriores têrmos e atos de causa, até final sentença pena de revelia, contado o prazo da contestação da data da referida audiência. 6. — Requer mais que, decretado e homologado o desquite, seja o réu condenado à perda da posse da filha, deixando a requerente de pedir a separação de corpos por já se encontrarem os Cônjuges de fato separados 7 — Protestando por todo gênero de provas em direito permitino, digo permitidas, inclusive depoimento de testemunhas e depoimentos pessoal do réu, pena de confesso, juntada de decumentos, etc., requer a condenação do suplicado nas custas, honorárias de advogado, fixados por v. Excia, dando à presente o valor de Cr$ 5.000,00 para os efeitos da taxa judiciária. Nestes Têrmos Pede Deferimento. Florianópolis, 6 de agôsto de 1962. (ass.) João José R. Shaeffer. Dita petição estava selada com Cr$ 22,00, inclusive a taxa de Educação e Saúde.

DESPACHO DE FLS. 2): — A; citem-se os cônjuges para a audiência de conciliação, sendo que o réu por edital, valendo dita citação para a contestação. Em, 6-8 1962. (ass) ARÉAS HORN, Juiz de Direito da Vara de Família e Sucessões, da Comarca de Florianópolis.

E para que chegue ao conhecimento dos interessados e ninguém possa alegar ignorancia, mandou expedir o presente edital, na forma da Lei. Dado e passado nesta cidade de Florianópolis, Comarca de igual nome, Capital do Estado de Santa Catarina, aos dez dias do mês de agôsto do ano de mil novecentos e sessenta e dois (10 8 1962) Eu..... Ilegível Escrivão, o conferi subscrevi e assino.

OSWALDO ARÉAS HORN
Juiz de Direito da Vara de Família e Sucessões da Comarca de Florianópolis.

23—8—62

PARA DEPUTADO FEDERAL
JOAQUIM RAMOS

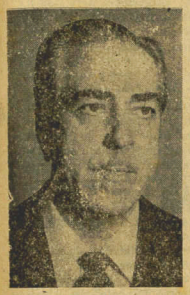

SANTA CATARINA
PRECISA DE SEU
PRESTIGIO NO
CENÁRIO
NACIONAL

P. S. D.

RESTAURANTE ESTRÊLA
Praça 15 de Novembro, 24
Florianópolis

DRIBLE EXTRA
A BOLA MAIS PERFEITA DO BRASIL

Indústria e Comércio de Madeiras TANGARA' S. A.
Assembléia Geral Extraordinária
CONVOCAÇÃO

São Convocados os senhores acionistas da Imariho S. A. Indústria e Comércio, a se reunirem em Assembléia Geral Extraordinária, a realizar-se às 9 (nove) horas da manhã do próximo dia 28 (vinte e oito) do corrente, em sua sede social nesta ciadde de Tangará, Estado de Santa Catarina, a fim de deliberarem sôbre a seguinte ordem do dia:

a) Efetivação do aumento do capital social de acôrdo com a Proposta da Diretoria e Parecer do Conselho Fiscal;

b) Alteração do Art. 5o. e seus parágrafos, dos Estatutos Sociais;

c) Outros assuntos de interesse social.

Tangará, 9 de Agôsto de 1962.

A DIRETORIA

22 — 8

Dr. Flávio Alberto de Amorim
ADVOGADO
DAS 9 AS 13 HORAS
AV. RIO BRANCO, 72

CASA ALUGA-SE
URGENTE

Necessitamos de uma casa bastante ampla, localizada em zona central destinada à instalação dos servicos da COOPERATIVA DOS RODOVIÁRIOS LIMITADA.

TELEFONAR PARA 2441

25 — 8

Partido De Representação Popular
DIRETO'RIO REGIONAL
Convenção Regional Extraordinária
CONVOCAÇÃO

O Presidente do Diretório Regional do Partido de Representação Popular, Secção de Santa Catarina, convoca, na forma dos Estatutos, uma Convenção Regional Extraordinária, a realizar-se nesta Capital, no dia 27 do corrente, às 8 horas, na séde partidária, à rua Conselheiro Mafra, nº 33, 1º andar, com a seguinte ordem do dia:

I — Proclamação dos candidatos do Partido ao Senado;

II — Deliberação sôbre questões que forem propostas pelo Diretório Regional e referentes ao pleito de 7 de outubro próximo.

Florianópolis, 20 de agôsto de 1962.

Érico Müller
Presidente

Instituto Brasileiro Do Café
Resolução No. 236

A Diretoria Executiva do Instituto Brasileiro do Café, tendo em vista a Instrução n.o 229 do Conselho da Superintendência da Moeda e do Crédito,

RESOLVE:

O valor em cruzeiros a ser pago pelos cambiais de exportação de café, o que se referem as Resoluções n.s 231 e 232 deste Instituto, não poderá ser inferior ao que resultar da conversão do valor em moeda estrangeira à taxa que vigorar para as de cambio do Banco do Brasil, após deduzida a quota de contribuição de US$ 23,00 por saca.

Rio de Janeiro, 15 de agosto de 1962

as.) Newton Ferreira de Paiva
Presidente Substituto

Festa Do Purissimo Coracão de Maria

A Irmandade de Nossa Senhora do Parto fará realizar a festa em louvor ao Purissimo Coração de Maria, com o seguinte programa:

Nas noites de 23, 24, 25 do corrente será rezado triduo preparatório com Benção do Santissimo Sacramento às 19 horas

Domingo dia 26 às 8 horas Santa Missa Festiva com Comunhão Geral para todos os paroquianos devotos do Purissimo Coração de Maria Padroeira desta Paroquia.

26_8_62

Superada a crise na ARGENTINA

BUENOS AIRES 21 (VA) — O ministro interino da Defesa, Carlos Adrogue, declarou sabado à imprensa que a crise argentina esta completamente suprada. Interrogado sobre a possibilidade de novas demissões, respondeu: "E' bom que alguns ministros salam, porque atrás deles irão também certos colaboradores seus, o que pode dar lugar a uma solução radical da recente crise". A ambigüidade e a aparente contradição desta afirmação de Adrogue poderia significar que a esperada reorganização ministerial talvez se proctsse nesta semana.

Seis milhões e meio de habitantes desta capital e dos treze distritos que compreende Buenos Aires, aé a cidade do Prata, capital da Provincia de Buenos Aires, sofrerão, a partir de hoje uma grande restrição na energia eletrica, como consequencia de um incendio que destruiu, totalmente no dia 11 de agosto, a usina eletrica "Dock Sud".

De acordo com o decreto do Goder Executivo, determinandi a restrição da energia eletrica as industrias que trabalham em dois periodos deverão fazê lo, a partir de hoje, das 22 às 6 horas da manhã, enquanto outras apenas trabalharão três dias por semana. Os que trabalham em três turnos deverão reduzir o consumo da energia em 30%. O comércio não poderá iluminar as vitrinas nem ter cartazes luminosos entre as 6 e as 22 horas, e as familias deverão reduzir o consumo de energia em 20%. Serão aplicadas multas para as infrações cometidas.

Novamente hoje o público viu-se privado dos jornais matutinos, que há varios dias não circulam, com exceção de "La Prensa" e "Democracia". Em virtude do conflito que entre "La Nacion", "El Mundo" "Clarin" e "La Prensa" com seu pessoal grafico, que pede um aumento de 4 mil pesos as empresas editoras destes quatro matutinos suspenderam suas atividades de 15 a 21 do corrente. "La Prensa" mediante o trabalho dos chefes das oficinas, pôde circular nesses dias, com uma grande redução de páginas.

"Como consequencia da retração do mercado interno da escassez de meios de pagamento e de desvalorização do peso, a industria nacional está atualmente estrangulada financeiramente e à beira da bancarrota, sem que se tenham adotado as medidas imprescindiveis para remediar o problema" — afirmou o presidente da Confederação Geral Economica, Alberto Mansonat, em declarações à imprensa.

Depois de assinalar que a industria nacional requer um sistema mais liberal em materia de credito, acrescentou: "Para sair do estancamento atual, devem observar se os planos de desenvolvimento programados respeitando as prioridades estabelecidas: siderurgia, carvão, energia, petroquimica, química pesada, celulose transporte e vias de comunicações. A situação na Argentina, como pais em vias de desenvolvimento, é diversa da dos paises altamente industrializados — Estados Unidos e Alemanha — onde os planos de obras publicas, desempenharam papel preponderante para tirá-los do estado de repressão em que tinham caido. A realidade é que estamos sem recursos sem perspectivas de encarar um vasto plano de obras publicas que exceda as possibilidades economicas do país. O que é necessário — concluiu — é que o Estado com a ajuda do investimento privado, tanto nacional quanto estrangeiro, acelere os planos de desenvolvimento e execute as obras produtivas necessárias para esse fim".

Um produto de qualidade SIKA

Sika

CONSERVADO P
tinta para fachadas
protege - embeleza - impermeabiliza
tinta em pó com vários côres

SIKA S. A. Produtos Quimicos para Construção

Vendas em FLORIANÓPOLIS:
Tom T. Wildi & Cia.
Rua Dom J. Câmara - Av. R. Branco - Tel. 2850 - 3503 - 3128

Notas diversas

S. PAULO — Os padeiros da capital bandeirante continuarão de braços cruzados até que se resolva o caso do fornecimento da farinha de trigo, aos preços de tabela e também a questão do aumento do preço do pão.

BRASILIA — O embaixador Henrique Valle partirá depois de amanhã para o México a fim de participar da reunião da associação latino americana de livre comércio. Visitará também vários paises latinos, com a missão de incrementar relações diplomaticas.

WASHINGTON — Por ter sido o primeiro homem a iniciar um vasto programa de pesquisas servicos e combate ao retardamento mental, o presidente John Kennedy dos EEUU foi eleito benfeitor do ano, pela campanha da criança retardada do Brasil.

BRASILIA — (UR) O govêrno federal, acaba de declarar ponto facultativo para o dia 24 próximo, sexta feira, em homenagem à memória do ex presidente Getulio Vargas.

RIO — O presidente João Goulart viajará no proximo dia 24 para S. Borja onde assistirá as homenagens a serem realizadas no tumulo do ex presidente Getulio Vargas.

GUARDA URBANA DE SANTA CATARINA
EDITAL N.o 4 — 62 — J

Para conhecimento das autoridades e do público em geral damos a seguir a escalação geral dos serviços da Corporação:

1º.) DIRETORIA DO PESSOAL
Rua Pedro Lobo, 40 — Joinville
— Diretor: AUREO SIMÕES
— Sub Diretor: ANTONIO CÁRLOS NASCIMENTO
— Secretário: MODESTO MARCANTE

2.º) COMANDO GERAL DAS DIVISÕES
Rua Pedro Lobo, 40
— Comandante HANS HOFBAUER

3.º) 1ª DIVISÃO DE JOINVILLE
Rua Paraná, 338 — séde —
Destacamentos em Jaraguá do Sul, São Francisco do Sul.

4.º) 2ª DIVISÃO DE ITAJAÍ
Destacamentos em Camboriú, Rio do Sul, Gaspar

5º.) 3ª. DIVISÃO DE FLORIANÓPOLIS
Destacamento no Estreito.

6.º) 4ª. DIVISÃO DO SUL (em abertura)
URUSSANGA — TUBARÃO E LAGUNA.

Outrossim informamos que deve ser observado que qualquer documento de responsabilidade da Guarda deverá levar a assinatura de um dos 2 DIRETORES, inclusive recibos de contribuição.

JOINVILLE (SC) 10 de agôsto de 1962
ANTONIO CARLOS NASCIMENTO
Sub-Diretor

CASADA OU SOLTEIRA
use
REGULADOR GESTEIRA

Nova Diretoria Da Federação Do COME'RCIO DE SANTA CATARINA Empossados Ontem Novos Membros Para Biênio 1962/64

Em eleições realizadas há dias, na sede da Federação do Comércio de Santa Catarina, à rua Silva Jardim, nesta Capital, os novos membros da Diretoria dessa entidade máxima do comercio catarinense assumiram os respectivos cargos, ontem, os quais terão seus mandatos no biênio de 1962 a 1964.

A Diretoria está assim constituida: Presidente, sr. Haroldo Soares Glavam, que vinha exercendo êsse cargo como Vice Presidente, em virtude de o efetivo, sr. Charles Edgard Moritz estar afastado nos exercer a Presidência da Confederação Nacional do Comércio, sr. Severo Simões Vice Presidente, João Batista dos Santos, Secretário e Rudolpho Scheidmantel, tesoureiro. Para suplentes da Diretoria: José Soares Glavam, Aloysio Michels, Aldory João de Souza e José Marques Vieira. Para o Conselho Fiscal — Alberto Gonçalves dos Santos, Manoel Tertuliano Vieira e Laerth Meio e para Suplentes José Elias, Carl Heinz Buechler e Adhaemar Garcia.

Delegados Representantes do Conselho da Confederação Nacional do Comércio — Efetivos: Haroldo Soares Glavam, Charles Edgard Moritz, João Batista dos Santos e Severo Simões e para Supientes, José Soares Glavam, Aldory João de Souza, Rudolpho Scheidmantel e Hélio Douat de Menezes.

Lavrador
DOBRE SUAS COLHEITAS !
Use adubos,
simples ou compostos

Cientificamente dosados, fornecidos em fórmulas especiais para diferentes culturas, de acôrdo com a natureza dos solos. Diversos tipos de adubos para batata, cana, mandioca, fumo, milho, arroz, feijão, trigo, pomares, jardins, etc.

BUSCHLE & LEPPER S/A.
"JOINVILLE: RUA DO PRÍNCIPE, 123
BLUMENAU: RUA BRUSQUE, 175
CURITIBA: DESEMBARGADOR WESTPHALEN, 442"

Acervo: Biblioteca Pública de Santa Catarina

Curso Preparatório Continente

DATILOGRAFIA
ARTIGO 91 (GINASIO EM UM ANO)
PRE_GINASIAL ADMISSÃO DURANTE O ANO
AULAS PARA CONCURSOS
CURSOS ESPECIAIS
PARA PROFESSORES
DE DATILOGRAFIA
— Baseado nos mais modernos processos pedagógicos.
— Equipado com máquinas novas
— Dirigido pelo:
— PROF. VICTOR FERREIRA DA SILVA
HORÁRIOS: DIURNOS E NOTURNOS
Faça sua inscrição a Rua Dr. Fulvio Aducci antiga 24 de Maio, 748 — 1º andar.
ESTREITO — FLORIANÓPOLIS

INGLES 18
APRENDA CONVERSANDO FRANCES EM 12 MESES
ALEMÃO 12
ITALIANO 12

YAZIGI

Matriculas abertas na Secretaria e também para
CURSOS DE CONVERSAÇÃO PRÁTICA
Trajano, n. 14
(Altos da Farmácia Central)

DR. SAMUEL FONSECA

CIRURGIÃO_DENTISTA
Preparo de cavidades pela alta velocidade.
BORDEN AIROTOR S S WHITE
Radiologia Dentária
CIRURGIA E PRÓTESE BUCO_FACIAL
Consultório: Rua Jerônimo Coelho 16 — 1o andar — Fone 2225
Exclusivamente com horas marcadas

A. GONZAGA
INCORPORAÇÃO E VENDA DE IMOVEIS
TRAJANO 12 - SALA 7
FONE 3450 - FPOLIS - SC

Vende uma casa com 3 lotes de terrenos por apenas Cr$ 1.500.000,00.

Uma casa de praia por Cr$ 150.000,00 toda de tijolos.

Vários lotes de terrenos no inicio de Barreiros desde Cr$ 90.000,00 com facilidade de pagamento.

Aproveite comprar o último apartamento do condimino Luiz Gonzaga.

Grande Loteamento nos Coqueiros — Restam Poucos —

ATENÇÃO

Mudanças locais ou para outras cidades:
Serviços de mudanças.
Não é necessário o engradamento dos móveis.
Informações à rua Francisco Tolentino, no. 34 fone — 3805

OLHOS - OUVIDOS - NARIZ e GARGANTA
Operações das AMÍGDALAS por processo MODERNO
EQUIPO de OTORRINO (único no Capital) para exame de OUVIDOS, NARIZ e GARGANTA
Refrator BAUSCH & LOMB para receita de OCULOS
Tratamento dos SINUSITES por ULTRASOM
Dr. GUERREIRO da FONSÊCA
CONSULTAS PELA MANHÃ E À TARDE
Consultório — Rua João Pinto, 35 — Fone 3560
Residencia — Rua Felipe Schmidt, 89 — Fone 3560

DR. CLO'VIS DIAS DE LIMA
CLINICA ME'DICA

Estomago, intestinos, figado e vias biliares.
Consultorio: Rua Felipe Schmidt, n.o 38
Residência:
Rua S. Jorge, 32 — Fone 2721
Diàriamente das 15 às 18 horas
Atende das 8 às 10.30 horas no Hospital de Caridade

DR. MARIO GENTIL COSTA

MÉDICO
OUVIDO — NARIZ — GARGANTA
CLINICA E CIRURGIA
ESPECIALIZAÇÃO NA CLINICA PROF. JOSÉ KOS DO RIO DE JANEIRO
OPERA NOS DOIS HOSPITAIS DE FLORIANOPOLIS
HORARIO DE CONSULTAS: — Das 14 às 18 horas
Pela manhã, hora marcada inclusive aos sábados
Telefone: 2989
CONSULTORIO — Rua Ten. Silveira 15 — Conj. 203

Participação

João Jose Ramos Schaeffer e Sra.

Participam aos parentes e pessoas de suas relações o nascimento de seu filho MA'RCIO, ocorrido na Maternidade Dr. Carlos Corrêa dia 18 do corrente.

CASA VENDE-SE

NEGO'CIO DE OCASIÃO
Por motivo de transferência vende_se uma casa no Estreito à rua Tobias Barreto, 75.
Tratar pelo fone 6357.
26—8—62

ATILIO FONTANA — Trabalhará no Senado da República Por Santa Catarina

RA'DIO PATRULHA: SOCORRO POLICIAL DE URGÊNCIA FEL 3911

Prepare-se para o Futuro

Aquirindo lotes de terras, pequenas chácaras e áreas para indústrias em

BARREIROS

no "BAIRRO YPIRANGA, onde está situado o Grupo Escolar local.
Os interessados poderão dirigir_se diretamente ao ESCRITÓRIO DE VENDAS DE IMOVEIS de

Otto Julio Malina

Rua Felipe Schmidt, 14 — Sobrado — Fone — 2347 — Florianópolis.
SERVICOS TECNICOS ADMINISTRATIVOS
ORGANIZAÇÃO E REORGANIZAÇÃO DE SERVIÇOS
RUA CONSELHEIRO MAFRA — 160
FLORIANO'POLIS —— SANTA CATARINA

CLINICA SANTA CATARINA

Clínica Geral
Doenças Nervosas e Mentais

Angustia — Complexos — Ataques — Manias
Problemático Afetiva e sexual.
Tratamento pelo Eletrochoque com anestesia
Insulinaterapia — Cardiozolorapia — Sonoterapia
Psicoterapia.

Direção dos Psiquiátros —
DR. PERCY JOÃO DE BORBA
DR. JOSÉ TAVARES IRACEMA

DR. IVAN BASTOS DE ANDRADE
HORÁRIO — 9 às 12 hs. Dr. Percy
15 às 18 hs. Drs. Ivan e Iracema
Endereço: Avenida Mauro Ramos, 288
(Praça Etelvina Luz) — Fone 37 — 53

ADVOGADOS

ADVOGADOS:
DR. HELIO PEIXOTO.
DR. MOACYR PEREIRA.
PREVIDÊNCIA SOCIAL: — Recursos à Juntas de Julgamento e Revisão. Aposentadorias. Beneficios etc.
QUESTÕES TRABALHISTAS
CI'VEL e CRIMINAL
Rua Felipe Schmidt no. 37 — 2o. Andar — Sala 4

VENDE-SE

Um radio marca "SEMP" em bom estado, tratar nesta redação, das 8 às 19 horas Preço de ocasião.

Nota

ESTOCOLMO, 20 (V.A.) — A sra. Sherry Finkbine — a cidadã americana que, tendo tomado thalidomida no inicio da gravidez, resolveu abortar para evitar o nascimento de uma criança deformada — foi submetida sabado à prevista intervenção cirurgica. Logo depois da operação, soube-se que o feto apresentava sinais evidentes de deformação. As condições da senhora Finkbine são satisfatorias.

VOLEY OFICIAL DUPLE
A BOLA MAIS PERFEITA DO BRASIL

Eleições Na Argélia

ARGEL, 20 (O ESTADO) A Prefeitura de Argel anunciou esta manhã a apresentação das listas dos candidatos a assembléia geral. Entre 23 nomes registrados pelo departamento de Argel, figuram os de Ben Bella e do Cel. Nossak.

• Desenhos
• Painéis
• Pinturas de propaganda
• Faixas
• Flâmulas
WALI publicidade
rua fernando machado, 6
1º andar - fone 24-13
PERFEIÇÃO - RAPIDÊZ

Dr. Acácio Garibaldi S. Thiago

ADVOGADO

Escritório especializado em Questões trabalhistas.
Administração de bens Imóveis. Defesas fiscais
Rua Felipe Schmidt, 14 —1º andar — Fones: 2511 — 2216

Henrique Arruda Ramos Para Deputado Estadual P. S. D.

POR ONDE ANDOU, NO EXERCICIO DE FUNÇÕES PUBLICAS, DEIXOU O NOME CERCADO DE RESPEITO E DE ESTIMA.

RADAR na SOCIETY SOCIEDADE

LAZARO BARTOLOMEU

ELZA SOARES NA COLINA — SABADO

Hoje e amanhã, Exposição de Arte Sacra, na Casa "Santa Catarina" — pro Campanha Contra o Cancer.

* * *

No Instituto Yásigy, assistimos a apresentação do Quarteto Vocal americano "The Morman Melodaires", composta dos jovens Elders Gordon L. Ridd, Douglas M. Curran, Kenneth A. Nielson e James A. Smith. Gostamos muito — Sucesso.

* * *

Após a apresentação do "The Morman Melodaires" no Instituto Yázigy — foi improvisada uma movimentada reunião dançante. Na ocasião "Celebrated Thin Birthday", do professor Udo von Wangenheim. As secretárias Geraldina Koning e Miriam Guedes, gostaram do chá-chá-chá.

* * *

O Departamento de Relações Públicas déste matutino, está providenciando uma edição especial em homenagem o Dia da Independência e as nossas Fôrças armadas.

* * *

Amanhã, o Quarteto Vocal "The Morman Melodaires", estará se apresentando no Lira T. C. e no Teatro Alvaro de Carvalho. Antes às 17,05 hs., no programa Radar na Sociedade — Rádio Guarujá.

* * *

Dia primeiro de setembro no Instituto Yásigy teremos a festa da "Suetar" com a escolha da Missi Yásigy — Castelani e seu conjunto abrilhantarão a noitada.

* * *

Sábado, na Colina, teremos uma elegante soiree, com ELZA SOARES um dos grandes cartazes de rádio e TV do Brasil.

* * *

O conhecido violinista Octacilio Amaral, vai dar "show" no Musical Bar sexta feira para os universitários, representantes das Faculdades. O mesmo será franqueado pelo jovem Mario Rigueira.

* * *

Próxima sexta feira, na Salão Nobre da Faculdade de Direito, será realizada uma palestra proferida pelo professor Osmundo da Nóbrega, sôbre o tema "Tendências do Direito Civil" — ás 20 horas promovida pela Câmara Júnior de Fpolis.

* * *

Trocou idade ontem a elegante senhora dr. José (Zoraide) Hulse.

* * *

No Quitandinha, em Petrópolis, foi inaugurada a 11.ª Exposição de Assistência Social, promovida pela Legião Brasileira de Assistência. D. Edith Gama Ramos, prestou valiosa colaboração com a mesma, enviando caixas com trabalhos de artes de Santa Catarina, que serão vendidos e a importância em dinheiro adquirida, será remetida para a Primeira Dama do Estado.

* * *

O D. Eros Clovis Merlim, hoje está somando mais uma idade.

* * *

A Ação Democrática, esta em grandes atividades em todo o Pais.

* * *

O industrial Luiz Battistotti, candidato a deputado federal (eleito) festejou "niver". Recebeu muitas felicitações.

* * *

Fomos informados que o dr. Osni Régis, será um dos candidatos a deputado federal (eleito) nas próximas eleições.

* * *

A funcionária estadual, Maria de Lourdes Mafra, regressou do Rio de Janeiro, onde esteve no Hospital dos Servidores sob cuidados médicos.

CAIU O JATO DA PANAIR

RIO, 22 (V.A.) — Um avião a jato de passageiros da "Panair" caiu em chamas, ante ontem a noite, nas aguas da Baia da Guanabara. O aparelho, um DC 8 da linha Rio-Londres, via Lisboa, conduzia 87 passageiros e 6 tripulantes.

O desastre ocorreu às 22 h 03, quando o avião levantava voo no aeroporto do Galeão. Testemunhas oculares informaram que o avião chocou contra uma bomba de gasolina antes de cair em chamas no mar.

A Panair do Brasil informa que há sobreviventes.

Enquanto isso, o Serviço de Buscas e Salvamento da FAB faz sucessivos apelos aos proprietarios de barcos para que iniciem a procura de passageiros que ainda se encontram nas aguas do mar.

Encontravam se no aparelho sinistrado, segundo as primeiras informações, o embaixador Josué de Castro e familia, o sr. Hermilio Tissinio, diretor do Instituto Nacional do Pinho, e um dos membros da delegação sovietica que participou do recente Congresso de Esterilidade e Fertilidade.

O embaixador Josué de Castro seguir para Genebra, a fim de assumir o posto de chefe da delegação brasileira junto a organismos da ONU na Europa

LIRA TENIS CLUBE COMUNICAÇÃO

Comunicamos aos nossos associados que, a partir de 1º de setembro p. vindouro, estarão abertas as inscrições para as debutantes do Baile de Aniversário do Clube, a realizar-se no dia 13 de outubro do corrente ano.

As referidas inscrições sòmente poderão ser efetuadas na Secretaria do Clube, que atenderá de 2ª a 6ª feira das 9 às 11 horas e, também aos sábados à tarde das 14 às 17 horas, ou com os diretores, senhores Othon d'Eca, Cals de Abreu, Carlos Augusto Schmidt, Luiz Armando Wolff, Laércio Luz e Raimundo Vieira Filho.

Outrossim, cientificamos de que as festas do LIRA TENIS CLUBE e, principalmente o Baile de Aniversário, são única e exculsivamente organizadas pelo Departamento Social.

Gratos.

A DIRETORIA

MUSICAL BAR

PARA UM BOM PASSA TEMPO COM SUA FAMILIA — REUNIÕES SOCIAIS
DANÇANTES COQUITEIS — FESTAS DE ANIVERSARIOS — CHÁ
DANÇANTES — ETC.
ANDAR TERREO DO ROYAL HOTEL — Tel. 2515. (Portaria)

CINEMAS - cartazes do dia

Cine SÃO JOSE
Centro — Fone: 3634
às 3 — 7 3/4 — 9 3/4 horas
Roberto Cañedo
Ana Luiza Peluso
— em —
DIANA A CAÇADORA
— Mexiscope —
— Censura até 14 anos —

Cine RITZ
Centro — Fone: 3435
ás 5 e 8 hs.
Paul Newman
Joanne Woodward
— em —
PAIXÕES DESENFREADAS
— CinemaScope — Technicolor —

Cine ROXY
CENTRO — FONE 3435
ás 8 horas.
Miguel Aceves Mejia
Libertad Lamarque em:
SAIBAS QUE TE QUERO
— Censura até 14 anos —

—BAIRROS—

Cine GLORIA
Estreito — Fone 6252
às 7 1/2 — 9 1/2 horas
Ray Danton
Karen Steele
— em —
O REI DOS FASCINORAS
— Censura até 18 anos.

Cine IMPÉRIO
Estreito — Fone 6295
as 8 horas.
Ray Danton
Karen Steele
— em —
O REI DOS FACINORAS
Censura até 18 anos

Cine RAJA (S. José)
às 8 horas.
Nigel Patrick
Yvone Mitchell
— em —
SAFIRA, A MULHER SEM ALMA
— EastmanColor. —

Acervo: Biblioteca Pública de Santa Catarina

Departamento Central de Compras

Edital de Concorrência Pública número 22-06-61

O Departamento Central de Compras (D. C. C.), de conformidade com o art. 11, item II, do Regulamento aprovado pelo Decreto SF—25—08—61/382 torna público que fará realizar, no dia 17 de setembro de 1962, na sua séde, à Praça Lauro Muller, nº 2, (fone 3410) CONCORRÊNCIA PUBLICA nas condições seguintes:

I — OBJETO DA CONCORRÊNCIA

AQUISIÇÃO

I — Cortina, de veludo italiano, com todos os pertences, Unidade — Cortina, Quantidade — 10.

II — "Brise Soleil", com todos os pertences, Unidade — "Brise-Soleil", — Quantidade — 8.

I — A — Colocadas no local. Esclarecimentos sobre tecidos, côres, tamanhos, feitio, material, acessório, com o sr. Nelson Luiz Teixeira, chefe do cerimonial do Palácio do Govêrno.

II — ESTIPULAÇÕES

Os interessados deverão apresentar os documentos mencionados a seguir.

1. — Proposta, seladas ambas as vias com Cr$.... 12,00 de sêlo Estadual e mais a Taxa de Educação e Saúde de Cr$ 10,00, por fôlha, em envelope fechado e lacrado, contendo:

a) Designação do nome e endereço da firma proponente;

b) especificação, a mais detalhada possível, inclusive marca, do material que se propõem fornecer;

c) preço unitário e global com a explicação de que estão ou não incluidas as despesas de impóstos taxas, fretes, carretos, seguros, etc;

d) condições e prazo de entrega do material, no local indicado: PALACIO DO GOVÊRNO, EM FLORIANOPOLIS, onde será procedido o exame de recebimento;

e) declaração de conhecimento e submissão às normas deste Edital e da Legislação referente a Concorrência.

NOTA: Serão recusados os materiais com dimensões e outras características aquém das especificações, o que ocasionará exigência de substituição, retirada urgente, chamamento do Segundo colocado exigência da diferença de preço pelo faltoso caução futura suspensão do registro de fornecedor, etc.

2 — Na parte externa do envelope contenedor da proposta deverão constar os seguintes dizeres: CONCORRENCIA PUBLICA Nº .... 22 06 61, (Aquisição de Cortinas e "Brise Soleil", para o Palácio do Govêrno.

3 — Em envelope separado contendo os dizeres do inciso anterior, além do termo DOCUMENTOS, em caracteres bem destacados, encerrar-se-ão os documentos comprobatórios de identidade e idoneidade:

a) certidão de Registro na Junta Comercial ou Diário Oficial que tenha publicado o documento de constituição.

b) atestado de idoneidade de passado por Banco ou duas firmas de comprovada idoneidade comercial

c) prova de quitação com as Fazendas Estadual, Federal e Municipal;

d) procuração, se fôr o caso, passada a pessôa representante do proponente à abertura das propostas

4 — Os documentos acima (ou parte dêles) poderão ser substituidos pelo Registro da firma no Departamento Central de Compras do Estado de Santa Catarina

5 — As propostas deverão ser apresentadas em duas vias, com a rúbrica dos proponentes em tôdas as páginas, seladas na forma do item 1, dêste Título.

6 — Os envelopes, contendo propostas ou documentos, deverão ser entregues no Departamento Central de Compras, à Praça Lauro Muller, nº 2 (fone 3410), até às 14 horas do dia 17 de setembro de 1962, mediante recibo, em que se mencionará data e hora do recebimento, assinado por funcionário do D. C. C.

7 — As propostas serão abertas, às quinze horas, do mesmo dia 17-9 62, por funcionários designados pelo Presidente do D. C. C. e na presença dos proponentes ou seu representates legais.

8 — Abertos os envelopes, cada um dos interessados tem o direito de apôr a sua rúbrica nas fôlhas de propostas dos demais concorrentes.

9 — As propostas (modêlo 001, à venda na Imprensa Oficial do Estado) deverão obedecer às condições estabelecidas neste Edital, nas instruções constantes do verso das mesmas bem como às exigências do Decreto n.o SF — 25—08—61/382, de 1961, e demais disposições Estaduais e Federais, sôbre Concorrências.

III — Julgamento

1 — Pela Comissão Julgadora, posteriormente, será declarado vencedor o proponente que oferecer:

a) Menor preço, considerando-se descontos bonificações impostos, despesas e outras vantagens;

b) melhores condições de entrega;

c) melhores condições de pagamento.

2 — Em igualdade de condições será dada preferência a firma estabelecida no Estado.

3 — Em caso de absoluta igualdade de propostas, será sorteado o vencedor;

4 — A Concorrência poderá ser anulada, uma vez que tenha sido preterida formalidade expressamente exigida pelas referidas Leis e a omissão importe em prejuizo aos concorrentes, ao Estado ou à moralidade da Concorrência.

5 — A Comissão Julgadora reserva-se o direito de anular a Concorrência caso as propostas apresentadas não correspondam aos interêsses do Estado.

Florianópolis, 9 de agôsto de 1962.

(Hermes Justino Patrianova) — Presidente.

28—8—62

PROGRAMA MES DE AGÔSTO

DIA 23 — Quinta Feira — Soirée atração: Quarteto Vocal Norte Americano "The Morman Melodayres".

DIA 25 — Sabado — Soirée com um "show" apresentado por Elza Soares — reservas de mesas na Relojoaria Muller.

DIA 22 de Setembro Miltinho

DIA 13 de Outubro Elizete Cardoso

IMARIBO S.A. Indústria e Comércio

Assembléia Geral Extraordinária

CONVOCAÇÃO

São convidados os senhores Acionistas da Industria e Comércio de Madeiras Tangará S. A. a se reunirem em Assembléia Geral Extraordinária, a realizar-se às 10 horas do dia 31 do corrente mês de agôsto, em sua séde social, nesta cidade de Tangará, Estado de Santa Catarina a fim de deliberarem sôbre o seguinte ORDEM DO DIA.

a) — Elevação do aumento do capital social, de acôrdo com a proposta da Diretoria e Parecer do Conselho Fiscal;

b) — Alteração do artigo 5o. dos Estatutos Sociais.

c) — Outros assuntos de interêsse da Sociedade.

Tangará, 11 de agôsto de 1962

A DIRETORIA

22 — 8

TERRENO NA PRAIA

Vende-se um lote de terreno na praia do Melo Coqueiros entrada na rua "TIBAU" — ideal para uma construção de veraneio.

Os interessados tratar com o sr. Osmar — nesta Redação.

COLUNA CATÓLICA

Amilton Schmidt

A Liberdade Está Em Perigo

INOCENTE U'TIL

Inocente útil é aquele que, embora não comunista, faz-lhe o jôgo.

O deputado demagogo, oportunista ou corrupto pode não ser comunista mas serve-o desprestigiando o congresso. O ministro emprequista pode dizer-se democrata mas beneficia o comunismo com as falhas que comete. Todo aquêle que, de um certo modo desprestigia os principais democráticos nada mas faz do que servir ao comunismo que quer ver a democracia falida, substituindo-a pela ditadura totalitária.

Mas é o homem de govêrno, no executivo, no judiciário no legislativo que mais nocivo se torna à democrácia se não a servir honestamente.

O remédio você o tem: o voto.
Ou então será também um inocente útil!

SO' A DEMOCRACIA ASSEGURA A LIBERDADE

CONTRASTES VIOLENTOS

Falta carne, falta açucar, falta arroz.

Ora a produção não decresceu. Onde estão êsses gêneros?

Certamente que sonegados escondidos no intiúto de impor maiores preços.

Quem os esconde? Certamente não o pobre, nem o remediado.

Há e sempre haverá desigualdade entre os homens mas quando ela chega aos extremos de uns desperdiçarem e outros ficarem à mingua, então estaremos em grave perigo social.

Ora no momento mesmo em que uns se esfalfam em longas filas e que os gêneros faltam, automóveis de luxo passeiam buates se enchem, o luxo se ostenta.

Se não votarmos em homens capazes de curar êsse mal, teremos às algemas totalitárias mais breve do que pensamos.

A ARMA DA DEMOCRACIA E' O POVO

EDITAL

A Doutora Thereza Grisólia Tang, Juiz de Direito da Comarca de São José, Estado de Santa Catarina, na forma da lei, etc. Faz saber a todos quantos êste edital virem ou dêle conhecimento tiverem, que por parte de José Pedro Souza, por intermédio de seu assistente, Dr. João Paulo Ferreira me foi dirigida a petição do teôr seguinte: PETIÇÃO — Exmo. Sr. Dr. Juiz de Direito da Comarça de São José. JULIETA MARIA DA SILVA, brasileira, viúva, domestica, residente e domiciliada em estrada da Fazenda, Picada do Sul, primeiro distrito de São José por seu assistente que esta assina, quer intentar a presente ação de usucapião em que expõe e afina] requer a V. Excia. com o devido respeito o que segue: a) — que há mais de vinte anos, detem a posse mansa e pacifica, sem interrupção, contestação ou oposição de terceiros, de um terreno sito em Estrada da Fazenda, primeiro distrito de São José no local denominado Picadas do Sul, com a área de quatro mil metros quadrados) 4.000 m2 e com as seguintes confrontações: frente, a leste com o caminho das Picadas do Sul, onde mede 95 metros; fundos Oeste, medindo 105 metros com quem de direito fôr; norte com terras da Fazenda Sul com Antônio Amaro, medindo ambas 40 metros; b) — que no terreno em apreço a suplicante construiu uma casa de estuque onde reside com seus cinco filhos; c) — que o terreno dito não pertenceu nem pertence a menores, ausentes ou interditos. Em virtude do acima exposto quer a suplicante regularizar a sua posse, isto por a detê-la com "animus domini", de conformidade com a Lei Federal nº 2.437 de 7 de março de 1.955, que modificou o art. 550 do C. Civil. E para o dito fim requer a designação de dia, hora e local, para com as testemunhas abaixo arroladas que comparecerão independente de intimação, para o justificação do alegado, a citação dos confrontantes e suas mulheres se casados forem, bem como do Orgão do Ministério Público e por editais os interessados incertos, tudo de conformidade com os arts. 454 a 456 do CPC.; devendo afinal reconhecido o domínio sôbre o imóvel referido, cuja sentença lhe servirá de título hábil para a inscrição do Registro de Imóveis. Dando à presente o valor Cr$.... 2.100,00 e protestando por todos gêneros de provas admissiveis em direito, bem como o depoimento pessoal de quem a contestar. São José, 17 de julho de 1.962. (ass) P. P. João Paulo Ferreira, Assist. Judiciário. TESTEMUNHAS. 1) — Max Hablitzel. 2) — José Nazzari. 3) — José Pessoa Maciel. 4) — Zico José dos Santos. — Manoel Estanislau da Silva. DESPACHO. R. h. A. R. — Designo o dia 7 de agôsto p. v. às 10 horas, para a justificação prévia. I. Julho 20/62. T G. Tang Juiz de Direito. SENTENÇA: Vistos, etc. Julgo por sentença a justificação processual nêstes autos de ação de usucapião, procedida a requerimento da Julieta Maria da Silva, para que produza seus efeitos legais. Façam-se as devidas citações: 1 — Por mandado: a) — Aquele em cujo nome esteja transcrito o imóvel (Código de Processo, art. 455 § 2º). Na falta dessa transcrição juste se, impreterivelmente, certidão comprobatória de ausência de transcrição (Arquivo Jud., vol 80, pag. 46, vol. 78, pag. 99); b) — A Fazenda Municipal na pessoa do sr. Prefeito; c) — Aos confrontantes certos e suas mulheres, se casados forem; d) — Ao Representante do M. P.. 2 — Por Precatória ao MM. Juiz de Direito da 4a. Vara Civel da Comarca de Florianópolis: a) — Ao Serviço do Domínio da União, na pessoa de seu M. D. Procurador Fiscal da Fazenda Nacional, conforme dec. lei nº 710, de 15 de setembro de 1.938, art. 12, não revogados pelo Código, de Processo. Não existe revogação nem implicita, nem expressa (A. J. Vols. e pags. citadas) 3 — Por edital, com prazo de 30 dias, afixado na séde do Juizo e publicado uma vez no Diário da Justiça e três vêzes no Jornal "O Estado" de Florianópolis: a) — Aos interessados incertos. Essas publicações deverão ser feitas no prazo de 15 dias, contados de sua afixação na séde do Juizo sob pena de nulidade (art. 178, nº III do C. P. Civil), conforme já dizia, aliás, o autor do ante-projeto do citado codigo (Pedro Batista Martins, "Comentários" ed. de 1.941, vol. II, pág .. 202, nº 127) e ensinou Carv. Santos a pag. 442, vol II, ed. 1940, no Cód. de Proc. Civil Int. Nesse sentido, também, decidiu o Eg. Trib de J. do Dist. Federal: "E' indispensável, sob pena de nulidade, decretada até ex-ofício a publicação da citação por edital no prazo de 15 dias. (cf. Rev. dos Trib. 142-268). T. R. I. Custas a final. Data retro. (Ass) T. G. Tang. Juiz de Direito. E para que chegue ao conhecimento de todos, mandei passar o presente edital. Dado e dassado nesta cidade de São José, aos doze dias do mês de agôsto de mil novecentos e sessenta e dois. Eu. (Arnaldo M. de Souza), Escrivão a fiz datilografar e subscrevo.

Thereza Grisólia Tang, Juiz de Direito

27—8—62

GOSTA DE CAFÉ? ENTÃO PEÇA CAFÉ ZIT

A Verdade Sem Demagogia Para Deputado Federal

Orlando Bértoli

PSD

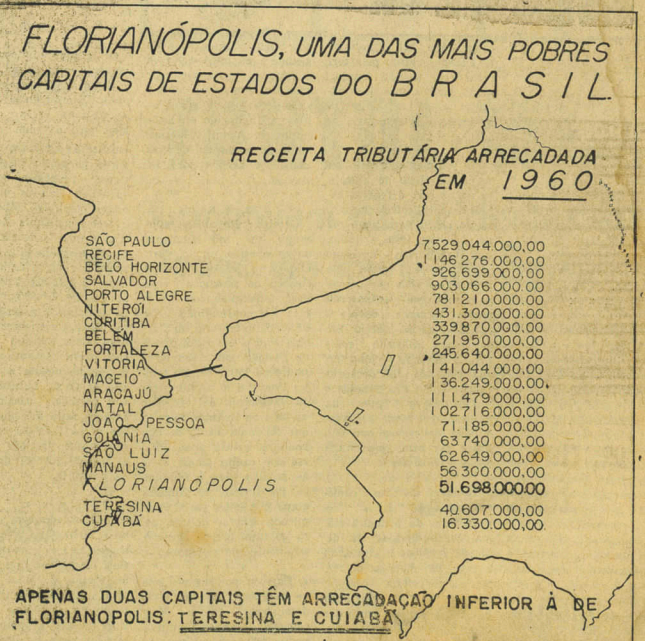

Acervo: Biblioteca Pública de Santa Catarina

REDATOR:
PEDRO PAULO MACHADO
REDATORES-AUXILIARES
MAURY BORGES, RUI LOBO F.
GILBERTO NAHAS
COLABORADORES: DIVERSOS

O ESTADO ESPORTIVO

47 ANOS DE LABUTA CONSTANTE
PELO PROGRESSO DE
SANTA CATARINA
NO SETOR
ESPORTIVO

Ody Varela: 'Verdade está sendo deturpada!'

Em palestra com a nossa reportagem, o sr. Ody Varella Presidente da FAC, esclareceu que a verdade dos fatos está sendo deturpada por elementos desconhecedores do assunto e acostumados a fomentar discórdia e intrigas.

Declarou mais S.S. que, inclusive, alguns cidadãos que se passam por cronistas, guns cidadãos que se passam por cronistas, gregam a desarmonia, inventando fatos inverídicos no afã de angariar simpatia de terceiros e colocá-lo em má situação com os adeptos do futebol de salão. Disse ainda S.S. que o compromisso da FAC com os clubes filiados será cumprido, já que os mesmos têm direito assegurado aos treinos e jogos programados. informando também que a verdade de tudo o que se relaciona com os fatos que estão sendo deturpados, está contida na Nota Oficial da FAC, já dada a público, e que acostumado ao esporte, e, por êle lutando há vários anos, não teria a capacidade de com[illegible]r desatinos que muitos tentam imputá-lo e os fatos falam melhor de sua passagem à frente da Federação Atlética Catarinense.

Segundo conseguiu apurar nossa reportagem, dentro de breves dias a Liga de Futebol de Joinville, seu Presidente homenageará os jogadores juvenis de Santa Catarina que na Guanabara honrosamente conquistram a terceira colocação, fato que enaltece sobremaneira nosso futebol.

Deverão estar presentes todos os jogadores que participam do selecionado, inclusive ainda com a presença do sr. Osni Mello, Presidente da FCF.

Manteve-se invicto e na liderança o Paula Ramos ao derrotar o Olímpico por 1 x 0

(Luiz Osnildo Martinelli — enviado especial da ACESC)

Pequeno foi o público presente ao estádio da baixada, domingo, em Blumenau, para assistir ao cotejo Olímpico x Paula Ramos, pelo certame estadual, segunda zona.

A ausência de um público maior prendeu-se ao fato do maior favoritismo dos metropolitanos que era tributado pela torcida blumenauense, em face das boas jornadas empreendidas pelos comandados de Valério e pela bisonha atuação do Olímpico diante do Barroso.

O resultado de 1 a 0, em favor do Paula Ramos, se bem que não refletisse com justiça o trabalho apresentado em campo pelas duas composições, pois o Olímpico teve maior volume de

(cont. na 7 página)

METROPOL AGRADECE

Da diretoria do Esporte Clube Metropol de Criciuma recebeu o nosso redator o ofício que abaixo inscrimos.

Prezado Senhor

Apraz-nos comunicar-vos que, depois de uma longa gira por gramados do Vemunde, retornamos, na noite de 9 do mês findo, à terra natal onde nos reservavam surpresas agradáveis através os simpatizantes do Clube.

Fazemos questão na oportunidade, após o inolvidável êxito em canchas européias, penhorar-vos os agradecimentos sinceros pela cobertura e incentivo [illegible] dados durante toda a campanha, a que velo em [illegible] o nome sportivo catarinense, aumentando o prestígio plantado em terras de além-mar, juntamos ao presente uma fotocópia do ofício endereçado pela Federação Romena à CBD, onde bem se atesta o futebol praticado, bem como anexamos um boletim de todos os jogos efetuados.

Particularizamos o nosso reconhecimento aos jornalistas Maury Borges e Gilberto Palva pelos comentários elogiáveis que tributaram à campanha vitoriosa empreendida; glória esta que dividimos com todos os esportistas de Santa Catarina.

Reiterando os melhores agradecimentos, fazemos ensejo da ocasião, para [illegible] vos os protestos de [illegible] e consideração.

Atenciosamente

Pelo E. C. METROPOL
José F. de Freitas (DITEF)

TÓPICOS DO DIA

— Maury Borges —

No confronto travado em nossa capital, Atlético e Barroso deixaram muito a desejar. Na verdade, o público de regular para bom que esteve no estádio Adolfo Konder não ficou totalmente satisfeito, como também não saiu decepcionado. No Atlético as falhas foram gritantes na sua retaguarda, enquanto seu ataque apresentou altos e baixos. Já no Barroso, a sua defesa esteve relativamente bem, fraquejando talvez pela falta de ligação mais acentuada entre o ataque e defesa, pois quando o clube alviverde pratano se lançava ao ataque o fazia sem lançar os seus medios que ficavam sem alimentar a composição ofensiva, nascendo daí o desequilíbrio do quadro.

x x x

No Atlético apenas Ronaldo, Pereréca mantiveram-se no ataque e por vêzes recuaram para tentar armar a ofensiva. Oscar foi um mero marcador de Nelinho, executando sua missão com relativo sucesso. Na primeira etapa foi superado por Nélinho, porém recuperou-se gradativamente na etapa complementar, quando se lançou mais a frente, no auxílio de seus companheiros. Aí esteve muito melhor, batendo e superando o consagrado médio barrosista, dando alma nova a ofensiva atleticana que se valeu da maior capacidade individual de que conjuntiva. Este fato explica-se melhor quando Hélinho numa jogada deixou de presente para Pereréca que arrematou a queima-roupa para abrir a contagem. Depois foi Hélinho que se aproveitou de uma falha de tidevai para empatar a partida pois o Barroso já havia conquistado 2x1. Finalmente, Oscar empatou pela terceira vez, quando lançou-se ao ataque uma das inúmeras vêzes na tentativa de consignar tentos.

x x x

Foi realmente, o Atlético um clube cheio de altos e baixos. A sua defensiva esteve irreconhecível na primeira etapa para melhorar na segunda, com Cláudio, aparecendo com destaque para surpresa geral pois encontra-se com excesso de pêso mas que reapareceu prematuramente devido a contusão de Bi. Márcio Pinto estava falhando como quarto zagueiro e como médio volante foi decepcionante. Lento nas jogadas e deixando-se bater na maioria das vêzes foi uma válvula de escape que não soube ser bem aproveitada pelos barrosistas.

x x x

Também Gercino cometeu inúmeras "gaffes" no transcurso da primeira etapa, confundindo-se em diversas ocasiões e chutando a esmo em diversas outras. Porém, na etapa complementar subiu de produção e acabou sendo um dos bons valores, Manoel fez talvez, a sua pior apresentação no conjunto atleticano. Jogou adiantado demais e em virtude disto foi batido na maioria das vêzes por Hélio que apareceu na primeira etapa com bons lanpeios. Na segunda etapa, Manoel deixou de companhar o ponteiro direito, plantando-se mais nas imediações da risca da grande área onde esperava o extrema para lhe dar combate, enquanto Marcio se deslocava para aquele setor em auxílio de seu companheiro. Assim, Manoel também melhorou de produção e acabou por firmar-se.

x x x

Também Ronaldo, mudando do individualismo esteve apático na primeira etapa. No segundo período cresceu de produção com boas tabelinhas com Pereréca e confundindo por vêzes os defensores do Barroso com a troca constante de posição com seu companheiro Pereréca. No tempo final foi a melhor peça da vanguarda do tricolor ao lado de Hélinho. Rogério que foi mais médio do que ponteiro, estava apagado realizou muito pouca coisa de prático para o seu clube. Em síntese, na primeira etapa o Atlético jogou complicado sem se definir, para na final crescer, conjuntivamente, de produção.

x x x

O Barroso, por sua vez esteve magnífico na sua parte defensiva, com os dois centrais Jorge e Zéquinha cumprindo excepcionais atuações. Jorge, marcando bem e se antecipando com perfeição nas jogadas, foi magnífico, enquanto que Zéquinha, emérito cabeceador "limpou" vários lances de perigo para sua meta. Os laterais Mauricio e Merelli cumpriram suas missões com altos e baixos

Já o meio de campo, composto a Nélinho e Luizinho iniciou bem para cair sensivelmente na etapa complementar, perdendo o duelo para seus adversários que tinham a mesma tarefa.

x x x

O ataque inicou envolvente com Mima, Deba e Godeberto se combinando muito bem, com o auxílio de Hélinho pela direita. Mas, na segunda etapa embora as pontadas do alviverde portuário fossem perigosas, perderam de muito aquele elan da primeira etapa com bias tabelinhas e troca constante de posições o que perturbou as de metropolitano. MFFF tante a retaguarda do atlético. O Barroso necessitou apenas de coordenação entre a defesa e o ataque para conseguir melhor resultado. Com Nélinho tendo sua tarefa bastante sobrecarregada devido a marcação de Oscar Luizinho fi cou perdido, ocasionando então a falta de concatenação entre a defesa e o ataque, fator precioso numa equipe de futebol que [illegible] ca a vitória.

x x x

Assim sendo com o Barroso melhor na primeira etapa, isto é, aparecendo com maior destaque, sem entretanto ser uma equipe bem formada, conjuntivamente, e o Atlético superior na etapa complementar em vista do que realizou na primeira, sanando diversas falhas gritantes em seus diversos compartimentos, o cotejo principal da rodada do estadual, findou com um empate de 3x3; contagem que espelhou fielmente, o que realizaram as duas esquadras.

CINOSSEL

— PEDRO PAULO MACHADO —

Na tarde de domingo, quando retornou o frio e o vento sul exerceu o seu domínio a ponto de que se todos os expectadores procurarem um lado só do estádio da rua Bocaiuva Atlético e Barroso protogonizaram um prélio que se não agradou de todo (nosso público é exigente demais), também não decepcionou, devendo-se isso ao empenho dos players que estiveram na liça perfeitamente a vontade sem a presença do astro-rei provocador de estafados jogadores de futebol. Como espetáculo o choque correspondeu em cheio. Nada faltou. Futebol por vezes clássico, com jogadas dignas de um Nilton Santos, um Zito ou um Djalma Santos (não mencionaremos Garrincha porque o "Mané" é mesmo inimitável). Houve tentos sensacionais, como sensacionais foram as intervenções dos dois goleiros, notadamente Edvaldo da equipe visitante o qual, verdade seja dita, evitou a derrota de seu clube um tanto bafejado pela sorte. Mas, como o tricolor do Estreito por duas vezes esteve em inferioridade no marcador o resultado de três tentos para cada lado contentou ao vice campeão que agora nos parece perfeitamente entrosado e apto para os grandes compromissos, sabendo-se que seu adversário de domingo é inegavelmente um dos mais poderosos de Santa Catarina. Gostamos do Barroso. Equipe muito jovem, ardorosa e possuida de muito entusiasmo e fibra. Poderá vir a ser campeão do Estado nos próximos anos, se não acontecer êste ano

Para Blumenau se deslocou domingo a equipe do Paula Ramos, cuja diretoria teima em não fazer grandes contratações coadunantes com a importância do certame, mesmo sabendo existirem no quadro alguns pontos fracos, mas mesmo assim o quadro voltou a acertar e o resultado foi uma nova queda do Grêmio Esportivo Olímpico em seu chão. Assim, em uma semana o clube de Blumenau perdeu quatro preciosos pontos com os quais passou a isolar-se no último pôsto enquanto que o bicampeão da Capital conservava a invencibilidade e ganhava as honras da liderança isolada com a queda do Paysandú em Brusque e empate do Atlético nesta Capital. Assim, efetuada a terceira rodada constatamos que os invictos são agora dois justamente o campeão e vice-campeão florianópolitano, separados por apenas um ponto.

E são justamente os dois clubes da metrópole barriga verde que domingo próximo efetuarão o jôgo atração da rodada número quatro, disputando a liderança e a invencibilidade, o que, certamente, levará enorme público ao local do embate, ensejando um novo recorde de bilheteria em prélios do certame em andamento. Quem vencerá? Eis a pergunta que anda de bôca em bôca e que só terá resposta no próximo domingo quando os dois invictos estarão em sensacional choque. Vamos aguardá-lo.

Ao que se comenta nas rodas ligadas ao futebol o empresário Fauszegier teria aplicado um golpe de dois milhões no Esporte Clube Metropol de Criciuma, ficando de pagar ao clube bicampeão catarinense essa considerável soma pelo giro efetuado em canchas do Velho Mundo. Já não se pode confiar em mais ninguém, tratando-se do vil metal. Daqui desta coluna, antes do embarque do Metropol para a Europa haviamos alertado os seus dirigentes sobre os empresários desonestos que nubulam por todo o país, sequiosos de enriquecerem a custa dos esforços alheio. Deve o clube de Dite de Freitas fazer seus direitos perante a Justiça fazendo com que o empresário em referência entregue o que lhe pertence, ou mesmo, tempo que interceda junto ao Conselho Nacional de Desportos para que elementos como Fauszegier sejam banidos no meio esportivo que vivemos e que não pode ficar a mercê de empresários inescrupulosos.

Falando de cadeira...

Gilberto Nahas

Antes de nosso selecionado de juvenis seguir para a Guanabara, escrevi de nossas esperanças nos rapazes de Joinville, muito embora tivesse, naquela ocasião, discordado da não inclusão de jogadores do capital e de outras cidades no selecionado. Da Guanabara escrevi também sôbre o assunto, achando que alguns atletas não tinham condições para formar no selecionado e que um esfôrço da capital seria benéfico. Hoje entretanto, analisando tranquilamente o fato em causa em sua parte organização e financeira estou de pleno acôrdo que a seleção fôsse formada por elementos de uma só cidade, no caso Joinville, sob vários aspectos mormente o aspecto financeiro, já que o vulto das despesas seria bem maior se fossem convocados atletas de diferentes cidades. A verdade é que se pequenas falhas existiram, se alguns defeitos mínimos foram observados, não chegaram entretanto a deslustrar o mérito da honrosa conquista do terceiro lugar em campeonato de tal vulto, em que, mesmo desfavorecidos por uma tabela meio "coalha", chegamos galhardamente a frente de seleções que, segundo a opinião geral eram superiores a nossa.

Os rapazes de Joinville saíram-se bem da missão que lhes foi confiada, lutando com destemor e bravura pelas nossas côres, subjugando equipes voluntariosas e tècnicamente boas como Minas Gerais e Paraná, e dando conta do recado, suprindo, os mais técnicos e os mais esforçados, as falhas de elementos menos experientes e menos capazes para grande embates.

grandes embates

Se, na qualidade de cronista esportivo apontei algumas falhas e teci algumas críticas não tiveram intenção de ferir a Federação ou a Liga de Joinville bem como seus mandatários, mas sim falar num ponto de vista meu quando dizia que o técnico deveria ser mais ponderado com os atletas, muito embora, tivesse S.S razões de sobra para "apertar" os garotos, muito embora reconheça que a intenção do técnico fôsse um zêlo pela disciplina e, talvez, acostumado a caserna não mudou seu modo de expressar-se e de advertir.

Se falei que os macacões dos atletas traziam às costas o nome da valorosa cidade de Joinville (o que me causou surpresa) não quis com isto dizer que Joinville estava querendo dizer na Guanabara que representava nosso futebol, mas sim, como catarinense envaidecia-me ver o nome de Santa Catarina olhado e respeitado pelos demais participantes (como foi), graças aos rapazes da cidade de Joinville. Desconhecia até então que a Federação não possuía macacões com o nome de nosso Estado e justo se torna reconhecer que tal exige muito dinheiro, e seja de quem fôr aquêles macacões, a verdade é que a delegação de Joinville arrumou e levou para a Guanabara.

Hoje confirmo o que já disse em comentários anteriores através de rádio e jornal: fmoos disciplinados, tècnicamente fomos bem, merecíamos até uma melhor colocação, e os pequeninos casos que existiram não chegaram siquer a tumulto, porque a atenção maior era com a disciplina, e se esta foi quebrada embora longe dos olhos do público e da imprensa, o foi por um outro atleta que se deixavam trair pelos nervos, que se deixavam ofuscar por elogios.

Mereceem os rapazes nosso elogio pela honrosa classificação, bem como os dirigentes da delegação perfeita pois deram a nossa Federação e ao nosso Estado mais uma parcela de glórias, que mais e mais evidenciou nosso futebol no Brasil.

Conquanto jamais mude de opinião porque de vemos ser imparciais em nossas críticas, embora sinceros desprezando amizades, julgo de bom senso que aquele que escreve não pode e nem deve ocultar verdades nem deve (como faz grande maioria) ouvir, ver e silenciar, criticando "êste" na presença "daquele" e vice versa, e no final sair-se bem com ambos as partes. " O Homem Que Vê os Dois Lados de Uma Questão E' um Homem que não Vê Absolutamente Nada" assim nos escreveu Oscar Wilde, e assim não sei agir

Avaí Futebol Clube

CONVOCAÇÃO

De ordem do senhor Presidente do Conselho Deliberativo do AVAI F. C., convoco todos os seus membros para uma reunião ordinária no dia 26-8-62 (domingo) na sede da Federação Catarinense de Futebol gentilmente cedida, às 9,30 horas, para o seguinte ordem do dia:

1.o) — Prestação de contas da Diretoria período de 1960 a 1962.

2.o) Eleição dos novos membros da Diretoria para o período de 1962 a 1964.

Outrossim, não havendo número legal a hora marcada, será reaberta a sessão 15 minutos após, com qualquer número.

Secretário
Célio Soares

Acervo: Biblioteca Pública de Santa Catarina

COLUNA FORENSE

SENTENÇAS

Bi-tributação — quando ocorre. Taxa — histórico e conceito. Taxa e imposto — traços distintivos. Taxa sobre veículos particulares de passageiros (PLAMEG) mas fornecidas,

— constitucionalidade.

Vistos, etc...

I — Oskar Gerstner, Nilson Bender, Günther Weber, Dario Salles, Ruy Parucker, Eugênio F. Wegner, Haroldo Priffer, Maria Elza Cotrim Guimarães, José Joaquim Machado e Silva, Alexandre José da Costa, Guido Muri, Herbert Schwartz, João Konig, Felipe Dippe, João Manoel Gomes, Egidio Fuzinato, Usina Metalúrgica Joinville S. A. e Ormi Bezerra, proprietários de veículos automotores particulares de passageiros, impetraram MANDADO DE SEGURANÇA contra ato do Coletor Estadual de Joinville, que se recusa a proceder o emplacamento dos seus veículos, sem o pagamento da Taxa sôbre veículos particulares de passageiros, instituída pela Lei n. 2.772, de 21 de julho de 1961, regulamentada pelo Decreto n. SF — 14-11-61/679 e contra o Delegado de Polícia, autorizando pelo artigo 4º dêsse decreto, a apreender os veículos que não pagarem a referida taxa.

Alegam os impetrantes ser o mandado de segurança o remédio processual adequado para fazer cessar a coação exercida com a cobrança da Taxa, que consideram ilegal, quer como taxa propriamente dita, quer como impôsto disfarçado em taxa.

Que "sua ilegalidade resulta da circunstância de não ser realmente taxa, pois, não corresponde a contribuição exigida pela utilização de serviços públicos ou pelo fato de tais serviços serem postos à sua disposição, mas verdadeiro impôsto, que se confunde com outro, o de licença, de competência exclusiva do Município".

Que "como taxa (contraprestação de serviços) já existe, na esfera estadual de competência a Taxa sôbre registro de veículos (Lei 372, de 1949), que não foi revogada, continua a ser cobrada e até integra o montante financeiro do "Plameg", a teor do que expressamente preceitua a alínea f, artigo 7, da citada lei 2.772/61".

Que "acresce ainda notar a circunstância de que o exigido o pagamento da citada taxa tão sòmente sôbre veículos particulares de passageiros, o que constitue uma discriminação odiosa e ilegal, uma vez que o Código Nacional de Trânsito (Dec. 3.651/1941), não faz nenhuma distinção quanto ao trânsito entre veículos de passageiros, particulares para carga ou para aluguel, determinando apenas, como norma geral, que sòmente os veículos devidamente licenciados e emplacados para fins de identificação terão livre trânsito pelo país".

Recebido o pedido, com alegassem os autores terá senhor Coletor se recusado a fornecer uma certidão, houve entre êste Juízo e o funcionário apontado como coator, uma dupla troca de ofícios, sendo que no último recebido foi peremptòriamente declarado pelo senhor Exator Estadual de que sem o pagamento do "Plameg", não poderia emplacar os veículos, assim ensejando a reafirmação do pedido de segurança, por parte dos impetrantes.

Solicitadas as informações legais, foram as mesmas fornecidas, afirmando em resumo que a cobrança da taxa em discussão decorre da lei 2.772, de 21/7/61, regulamentada pelo Decreto SF 14-11-61/679, ambos em obediencia ao disposto na Constituição Federal; que não existe impôsto disfarçado e sim uma taxa cobrada como retribuição de serviços que serão postos à disposição dos requerentes no setor da — justiça e Segurança Pública, bem como das rodovias melhoradas e construídas nos têrmos descritos na referida lei.

Disse mais, não ocorre a simultânea concorrência de dois impostos iguais, balxados por entidades distintas, mas apenas dois tributos de indole e natureza diversa; que o fato gerador não constitue o veículo mas, obviamente, a utilização que o veículo virá usufruir das vias de transporte do Estado e demais correlatas; que, finalmente, a apreensão dos veículos estabelecida pelo Código Nacional de Trânsito, em determinadas infrações de trânsito, em todo o território nacional, nenhuma correlação tem com as sanções idênticas estabelecidas na legislação tributária do Estado, na falta de pagamento de seus respectivos tributos, de vez que, as legislações do Estado e União, cuidam na espécie, de discriminação de matéria inteiramente diversa, sem nenhum ponto de similação ou contato.

(Continua no próximo número)

AGRO — PASTORIL TIJUCAS S.A. — EM ORGANIZAÇÃO —

Edital de Convocação

Valério Gomes, na qualidade de fundador da Agro_Pastoril Tijucas S.A — em organização convoca os senhores subscritores do capital social para se reunirem, dia 30 de agosto corrente, às 10 horas à rua Jerônimo Coelho, 1 — sala 5 nesta capital, a fim de em assembléia deliberarem sôbre o laudo de avaliação dos bens que deverão ser incorporados ao capital social, bem assim, sôbre a constituição da sociedade.

Florianópolis, 20 de agosto de 1962

(asi) Valério Gomes.

24_8_62

WALI publicidade

a 1ª em Sta. Catarina

Confecção e conservação de painéis em todo o Estado

Praça Pedro Ivo, 4º andar — Fone 24-13

AVISO

Departamento Central De Compras Concorrência Pública n. 17 04 01.

O Departamento Central de Compras, avisa aos interessados na Concorrência Pública n.o 17 04 01 (aquisição de material para sapataria, alfaiataria e oficinas gráficas, para o Abrigo de Menores), conforme Edital publicado no Diário Oficial do Estado n. 7.051 de 17_5_62, e no jornal "O Estado" n.o 14.439 de 22_5_62, com abertura marcada para o dia 18 de junho, que a mesma Concorrência Pública n.o 17—04—01 será realizada no dia 30 de agosto.

Departamento Central de Compras, em 14 de agosto de 1962.

(Hermes Justino Patrianova)
PRESIDENTE

28_8_62

BANCO DO BRASIL S.A.

Concurso Público Para Escriturário

Comunicamos aos candidatos inscritos no concurso em referência que, as provas realizar-se-ão nos dias 8 e 9 de setembro, nos horários abaixo, no Colégio Catarinense nesta Capital:

Sábado — Dia 8:

Das 13,30 horas às 15,30 — Matemática Comercial

Das 16,00 hs. às 17,00 — Francês

Das 17,15 hs. às 18,15 — Inglês

Domingo — Dia 9:

Das 7,30 hs. às 9,30 — Português

Das 10,00 hs. às 12,00 — Contabilidade Bancária

Das 13,00 hs em diante — Datilografia.

NOTA: —

A prova de datilografia será realizada na agência do Banco do Brasil SA, à Praça VX de Novembro

Os candidatos deverão comparecer ao local das provas com 30 minutos de antecedência, munidos do cartão de inscrição, caneta_tinteiro ou lapis tinta.

Florianópolis, 18 de agosto de 1962

José de Britto Nogueira
GERENTE

Theódoro Miroski
Subgerente interino

21—24—26-8_62

PARA DEPUTADO ESTADUAL

NEREU CELESTE GHIZONI

Dedicação Mocidade, Capacidade, Serviço do Povo

Lira TC — Sabado dia 25 — Soirée com ELZA SOARES — Mesas na Relojoaria Mulier

Despretensiosas Considerações

Atitudes há, destituídas de tal modo do mais rudimentar bom senso, por parte de cidadãos investidos de autoridade pública, que se tem o direito de pensar e dizer que nos está faltando completamente, em política, educação cívica e, na prática da vida, educação moral, sem as quais tôda a arregimentação ao comprimento do dever, é subestancialmente impossível.

Houvesse educação cívica e não nos defrontariamos com crise de espécie alguma, certo como é que todo homem bem educado cívicamente, se investido de autoridade pública, põe os seus serviços ao dispôr da coletividade e não de suas paixões ou de seus interêsses; houvesse educação moral — e não estaríamos a braços com a desonestidade que campeia no mundo dos negócios, com a indisciplina que vai pelas escolas e até pelos lares, com a politicagem que se intromete pelas sacristias, fomentando situações deplorável, como esta que envolve presentemente o snr. Cândido de Oliveira Neto e que se reflete pesadamente no Parlamento e na imprensa

Por que nos está faltando educação cívica? Porque falece a disciplina e o respeito na Família e na Escola — as duas instituições básicas da sociedade; por que nos está faltando educação moral? Porque os pais deviaram-se de Deus e só estão dando apreço a Mamon; porque os professores só entendem de cultura e nada querem saber de religião; porque as religiões ou os religiosos esquecem-se de que a sua missão é cuidar do Espírito e se envolvem descomedidamente em assuntos da competência do poder temporal, procurando assim, contra a expressa determinação de uma consciência religiosa, servir a dois senhores: a Deus e a Mamon...

Clamamos no deserto? Não tanto assim, graças a Deus!

Dois fatos recentíssos, um de ordem internacional, outro de ordem nacional, demonstram eloquentemente que vamos caminhando para o reconhecimento de que sòmente uma boa educação moral e cívica pode salvar o mundo do atoleiro em que imergiu: a solução negociada do conflito entre a Holanda e a Indonésia, a propósito de Nova Guiné e a reunião dos governadores com o Presidente da República e o Conselho de Ministros, em Brasília, para decidirem problemas nossos, de urgente solução.

"Tão importante como solução prática é esta conclusão de ordem diplomática, jurídica e moral — diz um comentarista do D. de Notícias, a propósito de caso da Nova Guiné — que importa ressaltar é importa inscrever nos costumes da vida internacional". Talvez esteja aí, em germen, a árvore frondosa da Paz, a cuja sombra todos os povos estão ansiosos de encontrar-se, para que o progresso humano faça do avante sentir não em têrmos de agressividade e preocupações isolacionistas, mas em têrmos de união fraterna e de ajuda recíproca, sob a inspiração de um intercâmbio cultural, comercial, de efetiva utilidade e que possa trazer tranquilidade aos espíritos e incentivos reais à iniciativa particular de todos os homens, porque sem esta ficam os governos onerados com o peso morto dos cuidados que têm de dispensar aos interêsses particulares, sem resultado prático algum, como bem o está acontecendo no Brasil, ou de a reunião dos governadores com os poderes da União claramente indica a dificuldade em que se encontram a União os Estados e os Municípios, em virtude de "economia dirigida" que temos adotado como política de orientação econômica nacional, para solucionar problemas que foram artificialmente criados, deles de que retirámos da iniciativa particular para o do Estado, série enorme de atividades que o govêrno deve fiscalizar, mas nunca atrair para a órbita das atribuições que lhe cabem.

Que o tenham reconhecido os snrs. governadores dos Estados, Presidente da República e membros do Conselho de Ministros, na recente reunião de Brasília — eis o que de muito contribuiria para a felicidade da Nação.

ARNALDO S. THIAGO

Mantève-se invicto na...

(cont. da 6 pagina)

jôgo, premiou pelo menos o time mais técnico, que foi sem dúvida o tricolor da "estrêla solitária".

Tècnicamente, o jôgo não chegou a se constituir num belo espetáculo esportivo, com as duas equipes em exibições abaixo das suas reais possibilidades, principalmente o Paula Ramos que não repetiu as atuações por ocasião dos encontros contra o Palmeiras e o Carlos Renaux. Apresentando um bom trabalho defensivo, onde o bloqueio era feito com eficiência, scube o Paula Ramos dobrar a primeira etapa mantendo o placard em branco, ajudado, por que não dizer pela sorte e pelo bom comportamento do arqueiro Pamplona, num período em que era era maior o domínio do time blumenaudense.

Na etapa derradeira, articulando se melhor pelo setor de meia cancha o Paula Ramos esteve melhor, sem contudo dominar as ações, pois esporadicamente o tricolor conseguia penetrar na área do adversário para os arremates muito menos pelo pouco rendimento da composição ofensiva, muito mais pelo excelente trabalho do sexteto defensivo do Olímpico, onde apareciam com destaque o central Nilson e o quarto zagueiro Carioca.

O único gol da partida surgiu aos 18 minutos do tempo final, por intermédio do extrema Anisio, que atirou com sucesso na segunda tentativa, depois da primeira ter encontrado um defensor contrário, numa lance em que o time metropolitano concatenou com habilidade para a penetração.

De um modo geral, não foi bom o match, cujo resultado mais certo, mais justo, seria um empate sem abertura de contagem.

Mesmo com maior domínio de jogo, demonstrou o Olímpico a falta de um melhor entrosamento, usando dum demasia o jôgo pelo alto, enquanto que o Paula Ramos, sem desenvolver o belo futebol que lhe é característico, deixou patente ser uma equipe tècnicamente superior procurando sempre armar a triangulação com bola no chão.

Dirigiu o encontro Wilson Silva que, sem correr muito, levou o encontro até ao seu final, dentro de um clima disciplinar excelente.

A renda não correspondeu a espectativa, somando a importância de cr$ 59.470.00, formando as duas equipes da seguinte maneira:

PAULA RAMOS: Pamplona; J. Batista, Nery e Hamilton; Elio e Valério; Maurílio, Amir, Pitóla depois Valtinho, Bentinho e Anisio.

OLÍMPICO: Alemão; Garoto, Nilson e Sarará; Carioca e Tião; Jonil, Jango, Quatorze, Nenê e Lafron.

DR. A. SANTAELLA

DE VOLTA DE SUA VIAGEM AO EXTRANGEIRO REINICIOU A CLÍNICA

REMINGTON RAND DO BRASIL S/A

Necessita urgente de uma moça para auxiliar de escritório. Otima remuneração.

Tratar diariamente a rua Trajano 18_B, até 24 do corrente

24_8_62

NOTA

Inscrição Para Ingresso Na Academia MILITAR DE AGULHAS NEGRAS

O Coronel Comandante da Guarnição Militar de Florianópolis informa que estão abertas as inscrições para aquela escola.

CONDIÇÕES DE MATRICULA

1) — Possuir o Curso Científico completo ou equivalente.

2) — Idade Mínima — 17 anos
Idade Máxima — 22 anos

Os interessados deverão comparecer à 3.a Secção do 14.o BC, das 8,00 às 10,30 horas

José Indio Machado
Cap S/3

AGRADECIMENTO E MISSA

As famílias de João Geraldo da Rosa e Nivaldo Machado profundamente consternadas com o desaparecimento inesperado de sua inesquecível Maria de Suza Rosa (Sinhazinha), vêm publicamente manifestar o seu agradecimento ao ilustre facultativo dr Humberto K. Pederneiras, ao ilustre Comandante da Polícia do Estado, às bondosas Irmãs de Caridade e às enfermeiras do Hospital de Caridade, pelo interêsse demonstrado bem como a tôdas as pessoas que as confortaram no doloroso transe, enviando pêsames e que acompanharam o féretro.

Outrossim, aproveitamos o ensejo para convidar a todos para a missa de sétimo dia que farão celebrar às 7 horas, na Igreja São Francisco no dia vinte e quatro (24) do corrente (sexta feira)

23_8_62

CORTE A GRIPE E RESFRIADOS PELA RAIZ COM FONTOL

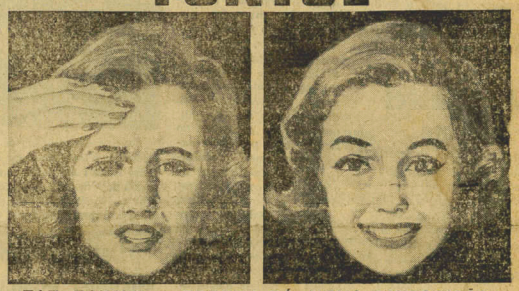

FAZ BAIXAR A FEBRE! DÁ NOVA DISPOSIÇÃO! ELIMINA A DOR DE CABEÇA!

O inverno diminui bastante a resistência natural do organismo, tornando-o sujeito ao ataque constante e agressivo dos germens da gripe e resfriados! Ao primeiro sintoma, tome logo Fontol que faz baixar a febre... corta a dor de cabeça... faz voltar a boa disposição e dá a resistência que seu organismo precisa para vencer as gripes e resfriados! Só Fontol possui uma combinação de poderosos ingredientes, recomendados pelos próprios médicos. Proteja-se com Fontol — o mais eficaz no combate a dores, gripes e resfriados!

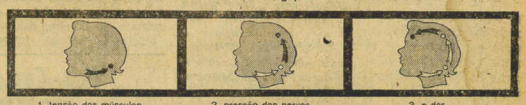

1. tensão dos músculos... 2. pressão dos nervos... 3. e dor...

— a dor provoca mais tensão, mais pressão e mais dor. Só Fontol, com sua fórmula superior, vence êste ciclo vicioso, num instante.

FONTOL

FONTOL FONTOL FONTOL FONTOL

Continuam os incidentes ao longo do muro de Berlim

BERLIM, (VA) — Milhares de habitantes de Berlim Ocidental promoveram violentas manifestações esta noite, com pedradas, insultos e gritos de desafio, ao longo da muralha, apesar dos apelos do governo do setor ocidental da cidade para que conservassem a calma.

Na terceira noite consecutiva de manifestações em frente da muralha erigida pelos comunistas para barrar os passos dos que fogem da Alemanha Oriental, os exaltados do setor ocidental lançaram centenas de pedras contra um onibus russo que transportava um automóvel através da cidade e lutaram com a Policia ocidental que tentou dispersá-los.

Os agentes da Policia tiveram de recorrer aos bastões e se viram obrigados a empregar jatos dagua para afastar a turba do local onde um jovem foi morto a tiros pelos guardas comunistas, quando tentava fugir, sexta-feira ultima.

A Policia de Berlim Ocidental informou que mais de 10.000 pessoas participaram das manifestações, pela primeira vez registradas, no centro da cidade e em frente da muralha.

A Policia Militar norte-americana se viu obrigada a escoltar os oficiais soviéticos, cujo automóvel foi perseguido. Os oficiais refugiaram em um quartel norte americano e exigiram uma escolta até o monumento soviético, no setor britânico.

Uma turba de cerca de mil pessoas foi dispersada quando marchava para juntar-se aos outros manifestantes. Outra multidão de umas 1.500 pessoas foi dispersada nas proximidades da praça Wittenberg, no centro de Berlim Ocidental.

As autoridades policiais de Berlim Ocidental informaram que pelo menos 9 policiais ficaram feridos, quatro dos quais gravemente. Acrescentaram que 15 manifestantes também ficaram feridos, sendo 8 deles gravemente. Outros 10 manifestantes foram detidos.

REX-MARCAS E PATENTES

Agente Oficial da Propriedade Industrial

Registro de marcas, patentes de invenção, nomes comerciais, títulos de estabelecimento, insígnias, frases de propaganda e marcas de exportação.

Rua Tenente Silveira, 29 — 1º andar — sala 8 — (altos da Casa Nair — Florianópolis.

Acervo: Biblioteca Pública de Santa Catarina

Reafirmando A Importancia Dos Partidos e a Excelencia da Democracia

Por sôbre o panorama de intensa e ininterrupta atividade administrativa, que se descortina em todo o território catarinense sob a gestão do Governador Celso Ramos, é de registrar também o ambiente de ordem e de tranquilidade política em que se processam os preparativos para o pleito que se aproxima. Todo o Estado vive um momento de lisonjeira paz, em que de mais importa à generalidade das fôrças de opinião e desenvolvimento econômico e o progresso de Santa Catarina. O honrado Chefe do Executivo, entregue à execução de seu Plano de Metas, não dispersa energias nem perde tempo, tendo em vista a necessidade de aplicar-se inteiramente ao serviço da causa pública em geral.

É assim que se significa o seu Partido, que, tendo-o por um dos valores mais representativos das melhores tradições políticas do nosso Estado, prestigia-lhe o empreendimento mais avançado de tôda a evolução administrativa catarinense, contido num programa de Govêrno a que se obedece, item por item, sem os desvios tão comuns nas administrações subordinadas a interêsses meramente político partidários.

Aliás, o Governador Celso Ramos pertence ao número dos que se acham compenetrados do pensamento de que a melhor política é a que realiza, ao invés de prometer apenas; indo ao encontro das aspirações do povo, dando solução a velhos e prementes problemas de influência no bem estar das populações, é que o atual Governante promove, em tôrno de sua gestão, o apôio de tôdas as classes e categorias sociais, cada vez mais convencidas de que, à frente do Govêrno, está um homem público que verdadeiramente deseja servir ao seu Estado e aos seus coestaduanos.

O Governador Celso Ramos não é, como se sabe, um político sem passado que o recomenda à confiança dos Catarinenses. Ao contrário, tendo sido homem de oposição, não cede, agora no Govêrno, a quaisquer injunções que o quisessem afastar da sua linha de legítima valorização dos postuladas democráticos, que foram sempre o seu ideal, a sua cartilha de civismo, a sua bandeira de campanha. Daí o respeito com que trata os seus adversários, sem ódios e sem rancores, antes vendo em cada um dêles uma expressão válida do mesmo idealismo que converge, através das diversas organizações partidárias, para o anseio comum duma Pátria unida, sôbre os fundamentos da liberdade e do direito de todos.

Vale, portanto, recordar, nesta hora, certo trecho do discurso pelo qual, na memorável convenção pessedista que o fêz candidato a Governador, há cêrca de dois anos, saudou os representantes das demais agremiações partidárias ali presentes. Referindo-se a êles, disse então o sr. Celso Ramos: "Se a presença do convencional pessedista vale e serve como demonstração de vitalidade partidária, e de confiança na ação da sua grei política, a vossa, senhores, representantes dos demais partidos, tem a justa interpretação e a clara inteligência de um ato de fé e de louvor ao regime democrático". Em seguida, uma advertência sempre oportuna: "Mas, justamente por isso, é dever de todos repetir e condenar as campanhas eleitorais que não concorram para o aperfeiçoamento dos nossos costumes políticos, não servem para reafirmar a importância dos partidos e para mostrar a excelência e a claridade da Democracia".

4.000 Mineiros Em Greve

MADRI — 22 — (O ESTADO) — Elevam-se a 4.000 o número de operários em greve no norte da Espanha. O governo enviou emissário à região afetada pela greve para negociar com os trabalhadores a volta do serviço.

Brochado Preparado

RIO 22. — (O ESTADO) O primeiro ministro Brochadi da Rocha encontra-se no seu apartamento em Copacabana, preparando o discurso que proferirá n[illegible] te de hoje. O chefe do go[illegible] verno falará do Radio e te[illegible] levisão.

72 sobreviventes do desastre do DC8

RIO 22 (O ESTADO — A Panair do Brasil informou que ainda estão desaparecidas 23 pessoas que viajavam a bordo do DC — 8, que ontem a noite caiu na Baia da Guanabara. O número de mortos oficialmente até agora, é de 13. Entre os passageiros há 72 sobreviventes, 9 desaparecidos e 12 mortos. A tripulação era composta de 100 pessôas. 9 estão salvas; a aeromoça perdeu a vida. Ao que se informa, o jato teria sofrido um acidente há cêrca de 1 mes em Assuncion no Paraguai, quando sofrera avarias numa das turbinas. Transportado para o Brasil com apenas 3 reatores funcionando, foi submetido a rigorosa revisão geral. Enquanto isso, o aeroporto internacional do Galeão, continuava interditado, com os peritos fazendo o levantamento da pista por onde deslizou o aparelho. O comandante do DC — 8, Lacerda foi medicado no hospital da Aeronáutica, tendo sofrido leves ferimentos nas pernas.

RIO 22 (O ESTADO) Homens rãs e turmas de salvamento continuam as buscas para localizar o DC — 8 a jato da Panair do Brasil que ontem a noite após decolar do aeroporto internacional do Galeão, conduzindo com 92 passageiros e 10 tripulantes caiu em chamas a cêrca de 200 metros da pista de decolagem. De acôrdo com a nota fornecida pela empresa, foram recolhidos 13 cadáveres, entre passageiros e tripulantes, levados posteriormente para o Instituto Médico legal. Até o momento, foram identificados 11 corpos. Falando a reportagem o comandante da aeronave declarou que na decolagem, sentiu que o aparelho não teria subido, tentando a seguir a manobra de recontinuação. O aparelho atravessou a rua e caiu no mar em chamas, permanecendo ainda por vários minutos sobre as águas. O DC — 8, procedia de Buenos Aires e transportava passageiros para Paris e Londres.

RIO 22 (O ESTADO) O presidente João Goulart foi informado do desastre aviatório da noite do dia 20 quando se encontrava na residência do Gal. Nelson de Melo, ministro da guerra. Imediatamente, o chefe da nação, entrou em contacto com o ministro da aeronáutica e ordenou lhe que adotasse todas as medidas cabíveis ao caso.

Compromisso De Recruta

No dia 4 do corrente, no aquartelamento do 20. Batalhão Rodoviário (Lajes — SC), foi realizado o Compromisso de Recruta pelos soldados do 20. Turno de 1962 daquela Unidade de Engenharia de Construção do nosso Exército. Na ocasião, quase três centenas de jovens, provenientes de vários municípios catarinenses, prestaram, perante a Bandeira Nacional, o sagrado juramento de "dedicarem-se inteiramente ao serviço da Pátria cuja honra, integridade e instituições defenderão, com sacrifício da própria vida."

Outra das mil

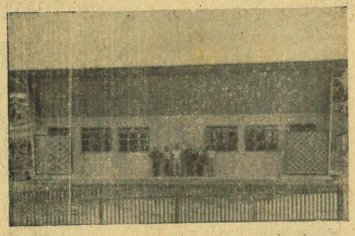

Escola do Aterrado do Tôrto, no municipio de Pouso Redondo, é mais uma das mil unidades que o Governador Celso Ramos anunciou como meta de escolarização para o exercício de 1962. Mais da metade do número anunciado está em funcionamento, enquanto novas unidades, por todos os municípios, estão em construção ou conclusão.

Des. Osmundo Wanderley Da Nóbrega Pronunciará Conferência

Sob o patrocinio da Câmara Junior de Florianópolis, o conhecido catedrático Prof. Osmundo Wanderley da Nóbrega, pronunciará dia 24 do corrente, no Salão Nobre da Faculdade de Direito, conferência sob o tema "TENDENCIAS DO DIREITO CIVIL MODERNO".

A Câmara Junior de Florianópolis, está convidando estudantes de Direito, advogados e pessôas interessadas para a referida palestra que têm o seu inicio marcado para 20 horas do dia 24 do corrente.

Vice Consolato D'ITALIA COMUNICATO

Si porta a conoscenza dei connazionali che, per Decreto del Ministero degli Affari Esteri, del 14 marzo 1962, è stato nominato titolare del VICE CONSOLATO D'ITALIA a FLORIANOPOLIS, il Dott. ARNOLDO SUAREZ CUNEO, che ha assunto le nuove funzioni il 18 agosto 1962.

Florianópolis, li 21 agosto 1962.

IL VICE CONSOLE
Dott. Arnoldo Suarez Cuneo.

Busca-pés

O REBATE, antigo semanário que se edita em Brusque, não é órgão vinculado ao situacionismo. Das suas insuspeitas colunas transcrevemos uma das suas locais. Transcrevemo-la para ficar como um registro de que, em Santa Catarina, não apenas na sua política, mas nas suas entidades assistenciais, estamos vivendo uma vida diferente, superior, sem paixões e sem discriminações, cada vez mais distanciada daquela em que os necessitados, para qualquer amparo, tinham que apresentar atestado de ideologia e para determinados havia sempre um ON NE PASSE PAS...

Eis a locaj do nosso prestigioso confrade:

EM NOSSA CIDADE A ILUSTRE 1ª. DAMA DO ESTADO D. EDITH G. RAMOS

Acompanhada de luzidia comitiva visitou a nossa cidade, dia 14, a primeira Dama do Estado, d. Edith Gama Ramos recepcionada na Prefeitura Municipal, pelo Prefeito e Sra. Cyro Gevaerd, bem como por outras importantes autoridades e figuras representativas de entidades de classe do nosso Município.

Diante de uma completa exposição de fotografias, o Edil brusquense fez uso da palavra, dizendo do prazer que a população local recebia tão significativa e honrosa visita. Agradeceu ainda os inúmeros auxilios concedidos pela ilustre Dama, na qualidade de Presidente da Legião Brasileira de Assistência, aos pobres indigentes desta cidade, por intermédio do Circulo Bom Samaritano.

Finalizou afirmando que todos os que sentiram a sua bondade saberão reconhecê la eternamente como benfeitora ainda que no canto humilde que ocupam no seu mister de menos afortunados.

"Não fiz mais do que o meu dever cristão". Com estas palavras Dona Edite sintetizou a resposta aos agradecimentos proferidos pelo Prefeito. Realçou com isto a altruistica ação que vem desempenhando na Presidência da LBA: auxiliando e proporcionando confôrto de maneira impar às diversas regiões catarinenses.

As 12 horas foi oferecido um almôço na Sociedade Esportiva Bandeirante, como parte das homenagens prestadas à ilustre visitante, comparecendo ao mesmo figuras proeminentes da nossa sociedade.

A tarde a comitiva de d. Edith foi recepcionada na residência do Industrial e sra. Guilherme Renaux onde foi oferecido saboroso lanche.

O ESTADO

O MAIS ANTIGO DIARIO DE SANTA CATARINA

FLORIANOPOLIS, (Quinta-feira), 23 de Agôsto de 1962

VICE CONSULADO DA ITALIA

Por Decreto do Ministério das Relações Exteriores da Itália, datado de 14 de março deste ano, foi nomeado titular do Vice Consulado da Itália em Florianópolis, nosso conterraneo Dr. Arnaldo Suarez Cuneo que, desde alguin tempo, vinha exercendo essas funções na qualidade de Regente.

Essa promoção representa o reconhecimento do Govêrno Italiano, ao trabalho desenvolvido pelo Dr. Arnoldo Cuneo, nos diversos setores da vida social, política, cultural e econômica da Itália.

A LIBERDADE TOTALITARIA

Que liberdade nos oferece o comunismo?

Aquela onde não ha direito de opinar, de divergir, de se locomover, de pensar, de amar e de crer segundo a própria vontade? Aquela em que o estado determina a nossa opinião, pune nos a divergência, dá-nos resistência compulsória, traça o nosso modo de sentir a beleza de pensar; substitui nosso Deus pelos icônes sangrentos de Lenin e Stalin?

Aquela liberdade que mantem milhões de criaturas entre os aramados do trabalho escravo na ereção de Molochs da ciência e economia estatal?

Aquela que escraviza os sentimentos e bane qualquer sentido libertário do pensamento?

Aquela que faz tremer de medo ao menor resaibo de dúvida sôbre os versiculos da biblia marxista-leninista? Aquela em que o homem é pura parcela amorfa de um todo que muito significativamente chamaram de massa?

Aquela que tenta banir Deus, aniquilar a familia, enaltece a rebeldia filial e glorifica o adulterio?

Aquela que solta no espaço, satélites, mas mantém na terra sob o pêso dos esmagantes blindados, outros satélites menos materiais?

Não!

Preferimos a liberdade do mundo cristão, calcada na primazia da pessoa como a sua mais alta expressão. Liberdade tão elevada e pura que não gera fanatismos embora imponha sacerdócio e sacrificios. Liberdades tão ampla que acolhe e ampara as viboras que lhe mordem o seio. Liberdade tão desmedida que deixa vivos, impunes, quantos procuram aniquilá-la.

Liberdade onde podemos opinar, divergir, criticar, gritar onde podemos crer ou não crer; onde podemos ir e vir; onde posso rir mesmo quando os chefes choram.

Liberdade onde nós somos nós responsáveis e livres e não méras fichas numeradas de arquivo.

(AÇÃO DEMOCRÁTICA POPULAR)

Na Guanabara O Fogo Simbólico

RIO, 22 (VA) — O fogo simbolico que há 25 anos é levado a pé até o Rio Grande do Sul, onde no dia 1o. de setembro acende a pira do "Altar da Pátria", dando inicio oficial à Semana da Independência. — chegou ontem, às 17 horas ao Panteão de Caxias, na Praça da Republica, conduzido solenemente por oficiais da Escola de Educação Física do Exército.

Altas autoridades civis e militares compareceram à cerimonia de saudação ao fogo simbolico, promovida pela Liga de Defesa Nacional. Falou na ocasião o acadêmico Austregesilo de Ataide, presidente da Academia Brasileira de Letras. Este ano o fogo foi aceso na Bahia diante do convento da Lapa, onde, durante a guerra da independencia Soror Maria Angelica foi morta ao impedir a entrada de oficiais portugueses que tentavam prender um soldado brasileiro. A chama saiu de Salvador no dia 13 à noite e deverá chegar a Porto Alegre à zero hora do dia 1.o de setembro.

Apreendidas Cópias Do "PAGADOR DE PROMESSAS"

BRASILIA, 22 (V.A.) — Todas as copias de "O Pagador de Promessas" serão apreendidas, por determinação hoje baixada pelo chefe do Serviço de Censura do DFSP.

A madida foi tomada em face da realização de cortes na pelicula pela censura estadual da Gunabara, depois de liberada pela censura federal, que é o orgão competente. A exibição do filme será interditada em todo o territorio nacional, se positivada a denuncia hoje feita por um matutino do Rio de Janeiro.

Em outro ato, o chefe da censura federal proibiu a troca de certificados pelos Estados de São Paulo e Guanabara, devendo os filmes ser examinados pelo Serviço de Censura do DFSP.

Hassis exporá no TAC

Dia 30 do corrente será inaugurada no Teátro Alvaro de Carvalho, sob o Patrocinio da Reitoria da Universidade de Santa Catarina, a exposição de pintura do consagrado artista catarinense Hassis.

A respeito das obras que serão expostas no hall do TAC, tem-se manifestado diversas personalidades.

"Nesta mostra, aventura-se Hassis para um outro horizonte temático, afastando-se das paisagens e das cenas familiares da Ilha, que lhe eram, já, caracteristicas.

E, quem acompanha Hassis desde o inicio, sabe que há nesta mostra também um novo caminho formal, dele.

Hassis renovado, portanto. Catorze telas nas quais o mito do Salvador, tão desgastado em arte e, assim, tão dificil, ganha uma nova interpretação.

O que observo nesta VIA SACRA é o primeiro esfôrço sério de Hassis para transcender a superficie."

SILVEIRA DE SOUSA — Contista

"HASSIS: Que magnificência de côr, que potencial de realidade, que profunda interpretação filosófica, nos XIV quadros da Via Crucis! Sòmente um espirito prodigioso e uma sensibilidade incomum, poderia, como fizeste, elaborar, fixar, apresentar essas quatorze estações do martirjo de Jesús, o Cristo.

A brutalidade humana, representada nos cadaveres acusatórios é um inéditismo; os formidáveis elementos da natureza amortecidos ante o sacrifício, na Crucifixão, escapa ao comum.

A última cena, todavia, eleva a interpretação artistica e te destaca poderosamente como "pensador plástico" nessa incrivel oposição de sobra, onde a ressureição do Mestre ilumina mais que o Sol."

A. SEIXAS NETTO — Cientista

Afastamento da Liga Arabe

LIBANO — 22 (O ESTADO) — Supósta pressão do Egito sobre a Siria, poderá motivar o afastamento da Arabi Saudita, JJordania e Siria da liga arábe. A reunião de hoje será decisiva.

Edição Especial

O Departamento de Relações Públicas dêste Jornal, está providenciando uma edição especial para o dia sete de setembro próximo, em homenagem ao Dia da Independência e às nossas fôrças armadas.

100 RUAS EM 100 DIAS

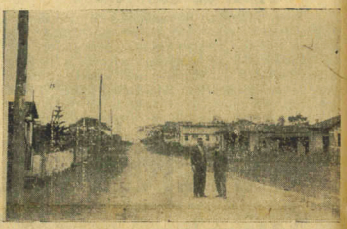

Prosseguindo em sua campanha a ELFFA iluminou, ante ontem, em Capoeiras, a Rua D. Pedro II, de acôrdo com o programa estabelecido para esta semana.

No flagrante, ladeando o Sr. Lúcio Freitas da Silva, é visto o Sr. Nagib Jabor — prestigioso lider politico em nossa Capital, com larga fôlha de serviços prestados ao bairro de Capoeiras, que compareceu à inauguração a convite da Direção da ELFFA.

Leio nos jornais que o deputado Carneiro de Loyola (UDN — Santa Catarina), havendo sido tratado sem a devida importância, por um funcionário do Senado, apelou para a IGNORA e nocauteou o CRIMINOSO.

O caso fôra mais ou menos assim: o funcionário mandara a parte — no caso, o conspicuo deputado — dirigir-se ao porteiro.

— Mas eu sou deputado federal!

— Não posso adivinhar isso. Não traz letreiro na testa!

Da resposta ríspida à mão na cara, foi pra já.

O caso está SUB JUDICE; inquérito, comissão parlamentar, corpo de delito já feito, processo, depoimentos, acareações e ARCHIVE-SE.

xx xx xx

Cáio Freitas, em seu recente livro *"Um canal separa o mundo"*, conta-nos da Inglaterra — a exemplo do que Silveira Junior nos narrou dos Estados Unidos — coisas adoráveis e episódios surpreendentes. Este, para citar, é bem *inglês*: o legislativo abre-se as 9 horas. Na velha Albion (vá lá) 9 horas são NOVE HORAS. E quem o diz, em Londres, é o Big-Ben, quando pinga a nona badalada. Ele assistiu a cena: à porta, vários eminentes representantes do povo, esperavam para entrar na Casa do Povo. Chovia diluvianamente, nem todos portavam paráguas e as marquises eram poupadas e desabrigantes. Dez minutos antes das nove chega o porteiro. Abre a porta, entra e fecha-a. Retorna, abre-a e com os braços em cruz impede qualquer ingresso. Ninguem protesta. Todos esperam o famoso relógio, que afinal chega às 9. Mas sòmente à nona biguebengada é que o sizudo desobstrui a entrada e proclama ritual e solenemente:

— Please, gentlemen, the time has come!

Em linguagem luso-tupi-guarani, a frase pode ser assim traduzida à porta dos nossos clubes, cinemas, concursos para o Banco do Brasil, bingos e loterias:

— Tá na hora, macacada! Podintrá!!!

A porta dos augustos legislativos, é que não dava.

Guilherme Tal