Acervo: Biblioteca Pública de Santa Catarina

DIRETOR
RUBENS DE ARRUDA RAMOS

GERENTE
DOMINGOS FERNANDES DE AQUINO

ANO XLIX
N.º 14.448

O ESTADO

O MAIS ANTIGO DIARIO DE SANTA CATARINA

FLORIANÓPOLIS, (SÁBADO), 2 DE JUNHO DE 1962 — EDIÇÃO DE HOJE — 8 PÁGINAS

TAC — CRUZEIRO DO SUL Informa:

O TEMPO (Meteorológico)
(Síntese do Boletim Geometeorológico de A. SEIXAS NETTO, válida até às 23,18 hs. do dia 2 de junho de 1962

FRENTE FRIA: Em curso; PRESSÃO ATMOSFERICA MÉDIA: 1024.1 mb; TEMPERATURA MÉDIA: 10.7º C; UMIDADE RELATIVA MÉDIA: 90%; PLUVIOSIDADE: 25 mms: Negativo — 12,5 mms: Negativo — Grupos de precipitações (chuvas) esparsas nas formações de nevoeiro cumular — Nevoeiro umido esparso — Tempo médio: Estável.

Ameaçadas as instituições brasileiras: Exército, Marinha e Aeronáutica revelarão o perigo que pesa sôbre a Nação

General Estevam Taurino de Resende, comandante da 8.ª Região Militar da Amazonia

UM DOCUMENTO da mais alta relevância relatando as atividades comunistas numa área de 5 milhões de quilômetros quadrados, mais da metade do Brasil, será encaminhado ao Conselho de Ministros pelo Exército, Marinha e Aeronáutica, após sua elaboração completa pelos comandos da 8ª Região Militar, do 4º Distrito Naval e da 1ª Zona Aérea, chefiados, respectivamente, pelo General Estevam Taurino de Resende, Vice-Almirante José Luíz da Silva Júnior e Major-Brigadeiro Francisco de Oliveira Borges.

Ameaçadas as Instituições

O General Taurino de Resende, comandante da 8.ª Região Militar, encontra-se no Rio e, sôbre o assunto, já falou ao Ministro da Guerra, devendo regressar para a sede de seu comando amanhã.

O General Taurino de Resende revelou que os três comandos militares da Amazônia estavam elaborando documento, para ser tornado público à Nação, a respeito da infiltração comunista em suas áreas. A denúncia dirá que as instituições brasileiras estão ameaçadas e que "as Fôrças Armadas, mercê de Deus a maior guardiã, ainda hoje, para as instituições brasileiras, constituem alvo predileto dos ataques comunistas".

Insultadas

Afirmarão os comandantes das três armas que as "Fôrças Armadas foram insultadas por um deputado estadual, Benedito Monteiro, que permanece influente junto ao Govêrno do Pará". E que "um orador, no comicio de 14 de maio, na Praça do Relógio (Belém), conclamou o povo a pegar em armas e fazer a revolução socialista no Brasil, tomando por modêlo o sangüinário Fidel Castro". No mesmo discurso, "atassalhou a representação das autoridades, minou a fé na democracia e convidou abertamente o povo, desesperado pelas dificuldades que enfrenta, para aderir à tarefa dos comunistas".

Provocações Insolentes

Dirá ainda o documento que, nas "comemorações de 1.º de maio, em Belém, houve provocações insolentes dos comunistas postados à frente do palanque presidencial. Foram de tal ordem essas provocações que, tendo sido negado o microfone ao Arcebispo do Pará, Dom Alberto Galdêncio Ramos, os três comandos militares resolveram retirar-se da festa".

Declarou o General Taurino de Resende que êle e os seus colegas, Vice-Almirante José Luís da Silva Júnior e Major-Brigadeiro Francisco de Oliveira Borges, resolveram fazer um ofício ao Governador Aurélio do Carmo, do Pará, pedindo providências. Decidiram, ainda, manter unidos os seus pontos de vistas e transformar os três comandos num único, com vistas à defesa da Pátria.

Nomes Serão Apontados

Acentuou o General Taurino de Resende que serão apontados ao país os nomes dos agitadores e se mostrarão as atividades dos mesmos nos cinco milhões de quilômetros quadrados que fazem parte da região dos três comandos.

Na semana entrante, aquêles chefes militares firmarão o texto e o encaminharão aos Ministros do Exército, da Marinha e da Aeronáutica, para conhecimento do Conselho de Ministros e da Nação.

Esta é uma das últimas fotos de Adolf Eichmann. Foi tirada pouco depois de o réu ter tido seu pedido de clemência rejeitado pelo presidente de Israel, Izhak Ben-Zvi. O ex-coronel da polícia secreta do regime hitlerista — Gestapo — culpado do extermínio de 6 milhões de judeus europeus, conseguiu sobreviver aos seus crimes por mais de 17 anos mediante ardis e apelos. A caça ao mesmo teve inicio ainda por entre as ruinas fumegantes do império nazista ao término da 2.ª Guerra Mundial. Eichmann teve um fim rapido. Morreu na forca às 23,58 horas de anteontem, numa prisão perto de Tel Aviv. TEL AVIV, 2 (AP) — As seguintes foram as últimas palavras de Adolf Eichmann antes de morrer na forca e dirigidas a um pequeno grupo de pessoas que assistiram à sua execução em uma cela do 3.º andar da prisão: "Senhores, em breve voltaremos a nos reunir. Éste é o destino de todos os homens. Vivi crendo em Deus e morro crendo em Deus. Viva a Alemanha. Viva a Argentina. Viva a Áustria. Êstes são os paises com os quais tive um vinculo mais etreito e não hei de esquecê-los. Saúdo minha espôsa, minha familia e meus amigos. Tenho que obedecer às regras da guerra e à minha bandeira. Estou preparado para a morte."

Comunistas no assalto

LIMA, — Um dos detidos durante os graves acontecimentos registrados segunda feira na cidade de Kauja, onde um grupo de guerrilheiros assaltou três estabelecimentos bancários, o quartel de polícia, e a prisão, declarou que um levante comunista estava preparado para amanhã e que estavam prontos para intervir nêle guerrilheiros das zonas andinas de Urcubamba, Ricran e Monobamba, para dominar a cidade de Jauja.

Leprosos e Missionários foram sequestrados

SAIGON, 2 (AP) — As fôrças do Govêrno vietenamita realizaram uma incursão, ontem, na selva, a 240 quilômetros ao norte desta capital, a fim de destroçar um poderoso bando de guerrilheiros comunistas que atacou um leprosário e seqüestrou três missionários norte americanos. Disse a Embaixada estadunidense que o bando do Viet Cong também levou os alimentos e medicamentos encontrados no local. As noticias do seqüestro, ocorrido têrça feira à noite, chegaram a esta capital quando outro missionário chegou a Man Me Thout, a 10 quilômetros do leprosário, e deu o alarma. Os atacantes não molestaram os 250 leprosos nem os outros nove norte-americanos do acampamento. Em virtude das chuvas que caem torrencialmente, os comunistas levam a cabo operações aquáticas na parte sul do Vietnam. Cêrca de 500 barcos, alguns equipados com motores, realizaram um ataque de surprêsa contra a aldeia de Phy My, têrça-feira, segundo informou uma fonte digna de crédito. Ao chegarem reforços à aldeia, descobriu se que 26 soldados do Govêrno foram mortos e 18 feridos. Não se conhecem as perdas comunistas.

URSS usa desarmamento para debilitar o mundo livre

GENEBRA, 2 (AP) — O Embaixador norte-americano Arthur Dean declarou ontem que nenhum acôrdo importante poderá ser alcançado enquanto a União Soviética persistir em utilizar o desarmamento para debilitar o mundo livre e promover a causa do comunismo. Falando na Conferência das 17 Nações, afirmou Dean que os Estados Unidos encaram o desarmamento como meio de fortalecer um mundo livre e pacifico, enquanto a União Soviética procura fomentar o comunismo e, conforme já salientaram os dirigentes soviéticos, as chamadas guerras de libertação.

O delegado norte-americano comentava um relatório sôbre os trabalhos da conferência, aprovado ontem. O documento será apresentado à Comissão de Desarmamento das Nações Unidas, em Nova York, ainda hoje. Arthur Dean deplorou o fato de a conferência não ter podido informar a conclusão de nenhum acôrdo sôbre questões importantes. Assinalou que o impasse, entre o Oriente e o Ocidente, sôbre o desarmamento não poderá ser rompido enquanto a União Soviética continuar a insistir em reduções completas e imediatas nas fôrças militares que são essenciais para o cumprimento dos compromissos mundiais dos Estados Unidos em defesa do mundo livre.

Dean se referia à insistência soviética para a completa eliminação das bases militares no exterior e a destruição dos veiculos de transporte das armas nucleares, tais como foguetes, aviões e submarinos, na primeira das três etapas de seu plano de desarmento em quinze meses. Os Estados Unidos consideram o plano inaceitável porque paralisaria o poderio nuclear dissuasório e a fôrça de represália e cortaria os vinculos da defesa ocidental entre os Estados Unidos e seus aliados, muito antes de que houvesse garantias de que o desarmamento seria completado nos anos seguintes. Até agora, houve acôrdo na conferência em tôrno de um ponto minimo de desarmamento completo e geral. A URSS retirou inesperadamente o apoio que já dera a um acôrdo conjunto com os Estados Unidos, condenando a propaganda bélica e o conceito da inevitabilidade da guerra. Não há pois indícios de que se possa chegar a acôrdo sôbre nenhum aspecto capital da conferência.

Colégio Interamericano de defesa: instalações quase prontas

WASHINGTON — Estão quase prontas as instalações do Colégio Interamericano de Defesa, instituição da OEA que o Brasil, México, Chile e Venezuela se negam a reconhecer. Funcionará no Forte Mcnair, nesta capital, em cuja adaptação os Estados Unidos gastaram mais de 2 bilhões de dólares. O general Thomas Van Natta foi nomeado diretor do estabelecimento.

O Colégio Interamericano de Defesa será instalado em três edificios que disporão de equipamento necessário ao ensino de tôda classe de disciplinas, desde o civismo até a economia e a politica. Os alunos, de hierarquia superior ao grau de coronel, virão dos países do Hemisfério que reconhecem o estabelecimento e ficarão alojados no estabelecimento. Embora rigidamente militar, o tratamento que lhes será dispensado terá categoria de hotel de primeira classe.

Tenciona-se fazer com que o Colégio Interamericano de Defesa funcione obedecendo às mesmas normas da instituição congênere européia, criada pela Organização do Tratado do Atlântico Norte.

Brasil, México, Chile e Venezuela discordaram da votação de verba para a criação do estabelecimento e dizem que êle não existe oficialmente. As quatro nações procuram ainda fazer com que os Estados Unidos abandonem a iniciativa.

Esta foto foi batida em Berlim, antiga Capital da Alemanha, hoje transformada em cidade da tristêza e do pezar. Um muro erigido pelos comunistas divide a cidade e parte os corações de milhares de habitantes.

No flagrante, um casal de velinhos do lado oriental olha com amargura para parentes e amigos da parte ocidental. Muito idosos não conseguiram transpor as muralhas do terror, erigidas para esconder o "paraiso socialista".

Japão vê com desagrado provas nucleares americanas

TOQUIO, — O ministro do Exterior japonês, sr. Zentaro Kasaka, protestou, hoje, junto ao embaixador norte-americano Edwin Reischauer contra a projetada série de experiências nucleares a grande altura, que começará, hoje, no Pacífico. O ministro exigiu que o govêrno norte-americano informe ao Japão, pelo menos quatro dias antes de cada experiência, acrescentando que o Japão se reserva o direito de pedir indenização pelos possiveis danos ocasionados à aviação e navegação japonêsas, com tais experiencias.

TOQUIO — O govêrno japonês, segundo fontes bem informadas, vê com particular desagrado a nova série de provas nuclea no norte-americano no Pacifico, já que o serres à grande altura, programada pelo govêrviço internacional de tele-comunicações ficará interrompido durante meia hora ou quarenta minutos depois de uma tal explosão. Segundo o Centro de Medições Radioativas Japonês, as experiências interroperiam provavelmente durante várias horas as telecomunicações no Pacífico.

Itália: 72 pessoas morrem em desastre ferroviário

VOGHERA, Itália. — Um trem de carga, puxando 33 vagões carregados de cimento, ultrapassou a luz vermelha, ao amanhecer de hoje, e colidiu com a parte traseira de um trem de passageiros que se achava parado na estação de Vogera.

As autoridades dizem que 62 pessoas morreram e 40 ficaram feridas, porém extra-oficialmente se diz que foram 70 os feridos.

O maquinista do trem de carga e seu ajudante saltaram do mesmo, ao precipitar se o cargueiro contra o trem de passageiros, a uma velocidade que se calculou em 70 quilometros por hora, e fugiram do local. Mais tarde, todavia, entregaram se à policia, que os deteve. Disseram as autoridades policiais que os dois provávelmente serão acusados de homicidio por imprudência. Ambos disseram que o sinal de luz que viram era de côr amarela, e não vermelha.

Hoje a Explosão

WASHINGTON — As provas nucleares a grande altitude, na Ilha Johnston, serão iniciadas sábado, 2 de junho, ás 7 horas GMT (primeiras horas da noite na Ilha Johnston), anunciou ontem uma fonte oficial da Comissão de Energia Atômica norte-americana.

— Sentado no Chão, descalço, apresentando suas meias, vemos o ex-vice-presidente da RAU, sr. Abdel Hamid El Serraj Esta foi a primeira vez que Serraj apareceu em público desde o golpe de Estado na Siria, que se separou da RAU em setembro de 1961. El Serraj participou de uma cerimônia religiosa muçulmana juntamente com o presidente Nasser e outros lideres egipcios. ....

Drástico aumento nos preços da carne e leite na Rússia

LONDRES, 2 (AP) — O Govêrno soviético anunciou, ontem, um drástico aumento nos preços da carne e leite, de 35 e 25 por cento, respectivamente, para levantar fundos em proveito da economia agrícola soviética. Disse a Rádio de Moscou que os aumentos foram decretados através de uma mensagem especial ao povo soviético pelo Comitê Central do Partido Comunista e o Govêrno.

Acrescentou a Rádio que essas medidas foram tomadas para superar dificuldades temporárias no abastecimento da população urbana. Acreditam os observadores ocidentais que a medida representa uma confissão pública de que o sistema agricola soviético não pode satisfazer às necessidades nacionais, e constitui, também, um rude golpe para os esforços pessoais do Primeiro-Ministro Khruchtchev, para elevar a produção agricola aos níveis necessários.

Acervo: Biblioteca Pública de Santa Catarina

Emprêsa Editôra "O ESTADO Ltda.

Rua Conselheiro Mafra, 160
Telefone 3022 — Caixa Postal 139
Endereço Telegráfico ESTADO

Diretor
Rubens de Arruda Ramos

Gerente
Domingos Fernandes de Aquino

Redatores
Flávio Alberto de Amorim , Osvaldo Melo.
Antonio Fernando do Amaral e Silva

Colaboradores
Prof. Barreiros Filho — Dr. Osvaldo Rodrigues Cabral — Cid Gonzaga — Dr. Alcides Abreu — Prof. Othon d'Eça — Major Ildefonso Juvenal — Dr. Milton Leite da Costa — Dr. Rubens Costa — Walter Lange — Zury Machado — Lázaro Bartolomeu — Ilmar Carvalho — Prof. Paulo Fernando de Araujo Lago — Hamilton Schmidt — A. Seixas Netto.

DEPARTAMENTO ESPORTIVO
Redator: Pedro Paulo Machado
Redatores auxiliares: Maury Borges, Rui T Lobo e Gilberto Nahas.

Colaboradores: DIVERSOS

Representantes
Representações A. S. Lara Ltda.
Rio (GB) Rua Senador Dantas 10 5º andar Tel: 22-59-24
São Paulo — Rua Vitória 657 — conj. 32
Porto Alegre — PROPAL — Praca D. Feliciano 15 — conj. 11 — Tel.: 74-40
Agentes e correspondentes em todos os municipios de Santa Catarina
Anúncios mediante contrato de acôrdo com a tabela em vigôr.
ASSINATURA ANUAL — Cr$ 2.000,00
VENDA AVULSA — Cr$ 10,00
A Direção não se responsabilisa pelos conceitos emitidos nos artigos assinados.

Ninguém está mais linda que você com Leite de Colonia

Sociais

ENLACE CARDOSO-AMANTE

Acontecimento social da maior importância será registrado hoje com o enlace matrimonial que unirá duas tradicionais famílias catarinenses. As 10 horas, na Capela do Divino Espírito Santo, estarão unindos pelo sagrado matrimonio o Senhor Carlos Roberto Amânte e a gentil senhorita Clélia Maria Cardoso.

Os nubentes que recepcionarão na residência dos pais da noiva, serão muito cumprimentados pelo mundo social florianopolitano a quem "O ESTADO" se associa desejando felicidades aos noivos.

FAZEM ANOS HOJE:

— sr. Altamiro Marques Morais
— major Manoel da Paz Costa Araújo
— sr. Ires Machado
— sr. Nilton Silva
— sr. Carlos Augusto Caminha
— sra. Maria Grams
— srta. Maria Telma Garcia
— menina Bernadette Borgonovo
— menina Elizabeth Dias
— sra. Edith Coelho Tzilikes
— sr. Waldemar Naspolini
— menino Adi Silva Filho

CONVITE

S.O.R.A.E.

Temos a honra de convidar V. S. e Exma família para uma soirée dançante que se fará realizar hoje às 19 horas no salão do Clube Atlético.

Obs. A entrada só será permitida com a apresentação de seu respectivo convite.

A DIRETORIA

NOTAS

(Cont. da últ. pág.)

O Governador Celso Ramos sancionou a Lei nº .. 3.052, de 22 do corrente, que modifica a estrutura da Contadoria Geral do Estado e dá outras providências. De outra parte, o Chefe do Executivo, em decreto que tomou o número GE 26 05-62/1.427, criou a Tabela Numérica de Mensalistas da Procuradoria Geral da Fazenda Pública, junto ao Tribunal de Contas do Estado.

Noutro ato, o sr. Celso Ramos designou Ibraim Felipe Simão, contratado nas funções de Serviços Especiais, da Secretaria Sem Pasta, para exercer a função gratificada de Chefe de Gabinete.

QUE FA-CI-LI-DA-DE !...

CRUZEIRO a PRAZO

CONSÓRCIO TAC CRUZEIRO DO SUL

AGÊNCIA
Rua Felipe Schmidt, 24
Fones 2111 e 3700
FLORIANÓPOLIS — S. C.

EXATAMENTE...

V. paga 10% do total da passagem, no ato da compra. O restante, desde 4 até 10 prestações mensais, como V. achar melhor.

A SOLUÇÃO para o seu PROBLEMA está no CRUZEIRO A PRAZO, do CONSÓRCIO TAC-CRUZEIRO DO SUL.

Peça detalhes ao agente de sua cidade.

Acontecimentos Sociais

Zury Machado

Decorador em foco — Encontro de Brotos e atração da TV amanhã no clube Doze.

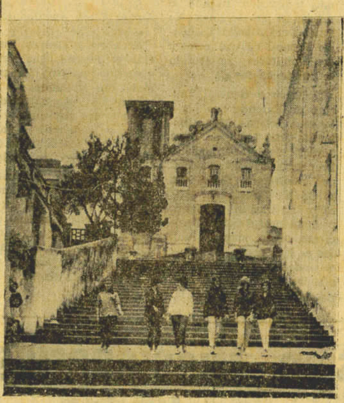

foto do reporter de Manchete Aranken Távora. Silvia Hoepck da Silva — Tania Fialho — Carmem Rosa Caldas — Terezinha Amim — Carmen Lúcia, numa

1 — O Decorador em foco Mario Moritz, com a responsabilidade da decoração do novo escritório do conceituado Advogado Dr. João B. Bonassis.

— — —

2 — Giane a Cantora atração da TV. Paulista domingo estará cantando para a brotolândia em Encontro de Brotinhos, nos Salões do Clube Doze de Agôsto.

— — —

3 — A moreninha Mariza Ramos também possou para reportagem da revista Manchete.

— — —

4 — Diretamente da Fabrica dos fabulosos produtos de beleza Elizabeth Arden, acabamos de receber os lindos brindes, que serão distribuidos durante a festa que escolherá "Miss Perfume' — A elegante e movimentada Soirée será abrihantada pela orquestra "Los Gavilanes de Espanã"

— — —

5 — Amanhã comentarei o elegante casamento realizado na cidade de Tubarão de Dr. Lazaro José Borba e Regina Maria Bleyer.

— — —

6 — Cumprimentamos ao Prof. Nelson Teixeira Nunes pela "Medalha do Mérito Tamandaré" que recebeu recentemente, do Almirante Jurandir da Costa Muller de Campos, Camandandante do 5º D. Naval.

— — —

7 — Montando gabinete de Advocacia o senhor Dr. FLAVIO A. DE AMORIM.

— — —

8 — Nos Salões do Querência Palace reuniu Funcionários do I A P T C, para homenagear com jantar, o novo Delegado daquele Instituto, Dr. Laelio Luz, que compareceu acompanhado de sua exma. espôsa.

— — —

9 — Segundo estamos informados, acontecerá em nossa cidade desfile de modas com maniquins, proficionais.

— — —

10 — O Embaixador da República Federal da Alemanha no Brasil, Senhor Gebhard Seelos, em nossa cidade recebeu significativa homenagens do governador Celso Ramos, bem como da colonia Alemã.

— — —

11 — Brotos bonitos, movimentam se para a festa que se realizará em agôsto próximo. O Baile da Menina Moça'.

— — —

12 — Quem representará Santa Catarina neste ano na elegante festa do Copacabana Palace, quando será apresentada a lista do Broto mais Elegantes do Brasil?

— — —

13 — A Drogaria e Farmacia Catarinense faz lançamento dos produtos de beleza "Payol".

— — —

Angostura deixou FLORIANÓPOLIS

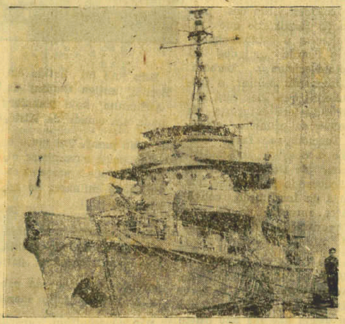

Após permanecer vários meses prestando socorro maritimo na área do 5. D N a Corveta "Angostura" deixou esta Capital com destino ao Rio de Janeiro

O desmentido...

continuação da 4ª pag.

mente para orgulho dos fiéis desta Arquidiocese d. Jaime Câmara não se inclui entre aqueles prelados raros em nossos dias que parecem ter como exemplo o cardeal Mazarino e não São Carlos Barromeu.

Não pode, nestas condições agradar os dirigentes do transfigurado Ministério das Relações Exteriores.

Se o sr. Renato Archer foi mesmo ao Núncio Apostólico deplorar as atitudes de d. Jaime Câmara outra, coisa não fez senão transportar até o enviado do Santo Padre as censuras e críticas que ele o sr. San Tiago Dantas e todos aqueles oportunistas que os acompanham costumam fazer ao eminente arcebispo

• Desenhos
• Painéis
• Pinturas de propaganda
• Faixas
• Flâmulas

WALI publicidade

rua fernando machado, 6
1º. andar - fone 24-13

PERFEIÇÃO - RAPIDÊZ

PARTICULARES AULAS

Aulas Particulares de PORTUGUÊS — LATIM — HISTORIA — FRANCÊS — PSICOLOGIA — FILOSOFIA.

Professor: Victurino Secco.

Informações: Oscar Palace Hotel, à tarde.

BHAIA À NOITE

Em benefício do Lactário da Casa da Amizade das Senhoras dos Rotarianos do Estreito, realizar se-á no Clube "12 de Agôsto", no dia 16 de junho, a festa denominada "Bahia à Noite", na qual o Colunista Social Carlos Salum Muller apresentará graciosas baianas dançando o samba e revivendo o culto afro-brasileiro do candomblé, num interessante show-revista folclórico.

NOTA: — Reserva de mesas na Secretaria do Clube "12 de Agôsto", a partir do dia 1º de junho.

15—6—62

Fugitivos continuam marcha rumo ao mundo livre

Hong Kong, 2 — (UPI) — Fugitivos da China Comunista chegaram anteontem ao enclave portugues de Macau em número sem precedentes. Disseram as autoridaes desse território terem chegado ali 174 chineses, o maior total em um só dia desde que os comunistas ocuparam o Continente, em 1949. O total não inclui os chineses que entraram legalmente na região.

Dormem na Rua

O jornal "South China Morning Post', desta cidade, diz que um grande número de chineses está chegando a Macau de diversas partes da provincia de KWANGTUNG no sudoeste da China Comunista e acrescenta: "Noticias do território português dizem que a afluência de imigrantes do território chinês vai aumentando constantemente e, com os hotéis e hospedes abarrotados, algumas pessoas estão dormindo na rua".

Fontes bem informadas disseram que a administração britânica de Hong Kong tenciona tornar permanentes suas barreiras contra os fugitivos, apesar de haver cessado a entrada. Essas barreiras de arame farpado, de dois metros e meio de altura foram colocadas com suplemento das já existentes, depois de terem cruzado a fronteira dezenas de milhares de chineses.

CONSAGRAÇÃO

Dizem os autores espirituais, que um ato de fervor vale mais do que mil atos ibios; que uma Ave-Maria rezada com atenção, piedade e confiança, agrada muito mais a Deus do que mil Ave-Marias recitadas mais ou menos automaticamente.

Com êste espirito, compreendemos como os congregados marianos devem comportar-se nas suas relações para com Deus e a Virgem Santisima.

Daí nossa insistência para que os congregados pratiquem seus exercicios piedosos com tôda a perfeição que lhes fôr possivel.

Porque, o fervor para com Deus, quando legitimo e verdadeiro, desabrocha NECESSARIAMENTE em obras de caridade e de apostolado. Se se ama a Deus, que não se vê (parafraseando S. João), ame-se á aos homens, que se veem

A sintese dêsse fervor, dêsse amor acha-se no.

—*—

ATO DE CONSAGRAÇÃO

Que o congregado faz, quando é admitido, num verdadeiro pacto mútuo ntre Maria e êle, pacto que não tem necessidade duma fórmula explicita, dum contrato oficial. O amor é mais do que suficiente para selá-lo como que por instinto. Esta consagração é uma doação total definitiva.

Mas nossa memória e fraca e as solicitações externas tantas, frequentes e tão intensas, que para viver nosso ideal é necessário renovar a miude êste pacto, êsse contrato, essa consagração. Há mesmo quem aconselhe a renová-lo, não só em comum, anualmente, numa festividade marcante da C. M. mas ainda nas principais festas de Nossa Senhora (utilizando-se das indicações dadas pelo nosso Calendário Mariano, e mesmo QUOTIDIANAMENTE.

QUOTIDIANA VILIESCUNT

Isto é o que se faz todos os dias corre o risco de se tornar vulgar, rotineiro...

Vamos fazer hoje uma breve meditação sôbre êsse ATO DE CONSAGRAÇÃO para quebrar esta rotina, para renovarmos nosso fervor e entusiasmo e tornar mais consciente e profunda esta entrega total de si mesmo a Deus pela Virgem Santissima.

BREVE HISTÓRICO

Que nos mostrará tôda a importância dêsse ato.

São dois os atos de consagração mais conhecidos, aconselhados pela Regra 27 do artigo Manual: o de S. João Berchmans e de S. Francisco de Sales. Até hoje não se conhecem as razões pelas quais êsses atos receberam êsses santos para patrono, porque nenhum dêles é de sua autoria. Aliás, a história dêsses atos de consagração tem desafiado a argúcia dos pesquizadores e tem levantado os mais complicados problemas, ainda insolúveis.

ATO DE FRANCISCO COSTER

Certo é que o primeiro pensamento d selar por um ao oficial o pacto que liga o congregado mariano a Nossa Senhora na Congregação, vem do P. Francisco Coster, continuador admirável do P. João Leunis fundador das CC.MM. Seu "Libellus sodalitatis" certamente o esbôço do primeiro Manual das CC. MM.), traz a fórmula em latim com a recomendação de o recitar na admissão de novos membros. E provàvelmente de 1576. Tal fórmula, até hoje atribuida, não se sabe porque a São João Berchmans, era usada em tôdas as CC.MM. fundadas por Coster, isto é, em tôda a Europa Central, Bélgica e uma boa parte da França.

COMUNICADO À PRAÇA

CARVALHO, FILHOS & CIA. LTDA. têm a satisfação de comunicar a constituição de sua firma registrada na M. Junta Comercial do Estado sob nº 26872 — Inscrição na Coletoria Estadual nº 3316 e estabelecida nêsta Capital à Rua Felipe Schmidt nº 42, sob a denominação de CASA JODY.

Havendo adquirido de Feingold & Cia. a antiga CREDI LAR e que explorava o ramo de Tecidos e Confecções em geral, continuará no mesmo ramo de comércio e espera merecer a preferência dos amigos e freguezes, assim como do público em geral.

por CARVALHO FILHO & CIA, LTDA.
JONAS CARVALHO
HENRIQUE H. V. CARVALHO (Gerente)
ARTUR HENRIQUE VEIGA CARVALHO

2-6-62

Nossa Capital

OSVALDO MELO

ERA UM DIA AS "FIGURINHAS" A venda das chamadas "figurinhas que tantas controversias provocaram e que no local onde eram vendidas deixavam a cidade suja, além de atravancarem o trâsito de veiculos e pedestres, levando mesmo a gastos excessivos por parte de muitos que não poderiam suportar aquelas despesas a não ser com o sacrificio de suas parcas economias, teve seu fim.

De acordo com as ordens emanadas pelo sr. Delegado Fiscal do Tesouro Nacional no Estado de Santa Catarina foram tomadas enérgicas providências resguardadoras dos interêsses da Fazenda Nacional, no caso daquelas vendas, que arrecadaram milhões de cruzeiros durante a sua transação nesta Capital.

Foi preciso uma providência (louvavel) de âmbito federal para que livrasse a Cidade de um comércio julgado ilicito na fórma daquela legislação fiscal, fazendo cumprir o Decreto Lei nº 7.930 de 31 9 45.

E assim, "era um dia as figurinhas'.

Porque já errára a Prefeitura Municipal, não determinando local fora da Praça e de ruas centrais daquelas vendas, evitando a sujeira que contaminou a Capital durante vários dias.

Errou também a Inspetoria de Trânsito Público não tomando medidas para desempedir aqueles pontos, evitando até possíveis desastres.

Também a policia poderia ter contribuido para que aqueles ajustamentos de centenas e centenas de compradores ali estivesse durante dias e noites.

Felizmente, o Fisco Federal encontrou meio seguro para evitar o impasse.

MILHÕES E MILHÕES E MAIS MILHÕES Agora os roubos, chamados "audaciosos" são na base dos milhões.

Anda a Policia ás voltas para ver se tem a boa sorte de pilhar os falsificadores de cheques com os quais levaram milhões dos Bancos do Brasil e Inco na cidade de Blumenau, faz poucos dias. Até agora, nada de nada.

Mas, já outro caso surgiu no Rio de um vultoso roubo de jóias, também de muitos milhões.

E já se diz por ai, que o casal de meliantes, conduzindo sua mala... cheia, passou por aqui.

A Polícia dá buscas e procura o casal várias vezes milionário.

E assim vai.
Milhões meu caro leitor.
Tudo na base dos milhões...
Milho grádo.

Acervo: Biblioteca Pública de Santa Catarina

Departamento Central de Compras

Edital de Concorrência Pública N. 19-05-53

O Departamento Central de Compras (D. C. C.), de conformidade com o art. 11 item III, do Regulamento aprovado pelo Decreto SF 25 08 61/382, torna público que fará realizar, no dia vinte e oito de junho de 1962, na sua séde, à Praça Lauro Muller, nº 2, (fone 3410), CONCORRÊNCIA PUBLICA, nas condições seguintes.

I — OBJETO DA CONCORRENCIA

AQUISIÇÃO

1 — Cofre, de aço, tipo Securit ou similar, côr entre cinza e verde-oliva, inteiriço, modêlo reforçado, por ta de triplo encaixe, duas gavetas internas, prateleiras móveis, fechadura tipo Yale, medindo externamen te 1,27m x 0,45 x 0,38m ou mais, e internamente, ... 0,95m x 0,35m x 0,28 ou mais, pesando aproximadamente 300 kilos ou mais, inteiramente a prova de fogo, unidade — um, quantidade — 36.

O material acima especificado, deverá ser entregue, nas exatorias das seguintes localidades: Abdon Batista, Aguas do Chapecó, Aguas Mornas, Alfredo Wagner, Bom Jesus, Braço do Trombudo, Campo Belo do Sul, Campo Erê, Dal Pai, Dois Irmãos, Estrada Schroeder, Freyburgo, Galvão, Iporã, Ipuaçú, Isurentino, Liberata, Lindóia, Mirador, Modêlo, Morro Grande, Otacílio Costa, Ouro Verde, Piritiba, Presidente Nereu, Princesa, Rio do Campo, Rio do Campo, Rio Maina, Rio Preto do Sul, Romelância, Salete, Salto Veloso, São Lourenço d'Oeste, Vargeão, Vargem, Witmarsun, com exceção das chaves e segredos, que deverão ser entregues no Tesouro do Estado.

II — ESTIPULAÇÕES

Os interessados deverão apresentar os documentos mencionados a seguir.

1 — Proposta, seladas am bas as vias com Cr$ 12.00 de sêlo Estadual e mais a taxa de Educação e Saúde de Cr$ 10.00, por fôlha, em envelope fechado e lacrado, contendo:

a) Designação do nome e endereço da firma proponente;

b) especificação, a mais detalhada possível,inclusive marca, do material que se propõem fornecer;

c) preço unitário e global, com a explicação de que estão ou não incluidas as despesas de impôstos, taxas, fretes, carretos, seguros, etc.;

d) condições e prazos de entrega do Material, no local indicado: LOCAIS INDICADOS NO EDITAL, onde será procedido o exame de recebimento;

e) declaração de conhecimento e submissão às normas dêste Edital e da Legislação referente a Concorrências.

NOTA: Serão recusados os materiais com dimensões e outras caracteristicas aquém das especificações, o que ocasionará exigência da substituição, retirada urgente, chamamento do segundo colocado, exigência da diferença de preço pelo faltoso, caução futura, suspensão do registro de fornecedor, etc.

2 — Na parte externa do envelope contenedor da proposta deverão constar os seguintes dizeres: CONCORRENCIA PUBLICA Nº 19-05-53, (AQUISICAO DE COFRES DE ACO PARA DIVERSAS EXATORIAS DO ESTADO.

3 — Em envelope separado, contendo os dizeres do inciso anterior, além do têrmo DOCUMENTOS, em caracteres bem destacados, encerrar-se-ão os documentos comprobatórios de identidade e idoneidade.:

a) certidão de Registro na Junta Comercial ou Diário Oficial que tenha publicado o documento de constituição;

b) atestado de idoneidade, passado por Banco ou duas firmas de comprovada idoneidade comercial;

c) prova de quitação com as fazendas Estadual, Federal e Municipal;

d) procuração, se fôr o caso, passada a pessoa representante do proponente à abertura das propostas

4 — Os documentos acima (ou parte dêles) poderão ser substituidos pelo Registro da firma no Departamento Central de Compras do Estado de Santa Catarina.

5 — As propostas deverão ser apresentadas em duas vias, com a rubrica dos proponentes em tôdas as paginas, seladas na forma do item 1, dêste Título.

6 — Os envelopes, contendo propostas ou documentos, deverão ser entregues no Departamento Central de Compras, à Praça Lauro Muller, nº 2 (fone 3410), até às 14 horas do dia 28 de junho de 1962, mediante recibo, em que se mencionará data e hora do recebimento, assinado por funcionário do D. C. C.

7 — As propostas serão abertas, às quinze horas do mesmo dia vinte e oito, por funcionários designados pelo Presidente do D. C. C. e na presença dos proponentes ou seus representantes legais.

8 — Abertos os envelopes, cada um dos interessados tem o direito de apôr a sua rubrica nas fôlhas de propostas dos demais concorrentes.

9 — As propostas (modêlo 001, à venda na Imprensa Oficial do Estado), deverão obedecer as condições estabelecidas neste Edital, nas instruções constantes do verso das mesmas, bem como as exigências do Decreto nº SF-25-08-61/382, de 1961, e demais disposições Estaduais e Federais sôbre Concorrências.

III — JULGAMENTO

1 — Pela Comissão Julgadora, posteriormente, será declarado vencedor o proponente que oferecer:

a) Menor preço, considerando-se descontos, bonificações, impôstos, despesas e outras vantagens;

b) melhores condições de entrega;

c) melhores condições de pagamento.

2 — Em igualdade de condições, será dada preferência a firma estabelecida no Estado.

3 — Em caso de absoluta igualdade de propostas, será sorteado o vencedor.

4 — A Concorrência poderá ser anulada, uma vez que tenha sido preterida formalidade expressamente exigida pelas referidas Leis e a omissão importe em prejuizo aos concorrentes, ao Estado ou à moralidade da Concorrência.

5 — A Comissão Julgadora reserva-se o direito de anular a Concorrência, caso as propostas apresentadas não correspondam aos interêsses do Estado.

Florianópolis, em 19 de maio de 1962.

(Hermes Justino Patrianova) Presidente

15. Aniversário da Proclamação da República ITALIANA

Transcorre hoje o 15º aniversário da proclamação da República Italiana, em virtude do plebiscito nacional e, cuja constituição, aprovada em 22 de dezembro de 1947 pela Assembléia Constituinte, foi promulgada a 27 de dezembro do mesmo mês, pelo então Chefe do Govêrno Provisório, Enrico de Nacola e referendada pelo Presidente da Assembléia Constituinte Umberto Terracini e pelo então Presidente do Conselho de Ministros, Alcide de Gasperi, entrando em vigor a 1º de janeiro de 1948.

Pelo inciso 1º das Disposições transsitórias e finais, o Chefe do Govêrno Provisório, assumiu as atribuições de Presidente da República, até a eleição do novo Presidente, que foi a ilustre homem público e insigne financista Luigi Einaudi, recentemente falecido. Como terceiro Presidente, foi eleito o deputado Giovanni Gronchi, cujo mandato terminou a 11 de maio último.

Nas eleições realizadas nos primeiros dias de maio deste ano, foi eleito no nono escrutinio, 4º Presidente da República, o deputado Antonio Segni, que no atual gabinete de Amintore Fanfani, ocupava a pasta das Relações Exteriores.

Segni naseeu na cidade de Sassari, capital da provincia homônima, situada na ilha de Sardenha, a 2 de fevereiro de 1891, de familia originária da Liguria.

Diplomou-se em jurisprudência na Universidade de Sassari em 1919, tendo sido aprovado em 1920 para ocupar a cátedra de Direito Processual Civil da Universidade de Perugia, onde lecionou até 1925. Sucessivamente lecionou de 1925 a 1930 no ateneu de Cagliari e de 1931 a 32 no de Pavia, obtendo depois a cátedra de Direito comercial da Universidade de Sassari, da qual foi Magnifico Reitor de 1946 a 1951.

Em janeiro de 1954, a Faculdade de Direito de Roma, outorgou-lhe a cátedra de Direito Processual Civil, já anteriormente ocupada pelo insigne Giuseppe Chiovenda.

E autor de inúmeras obras de direito processual civil, comercial, de falências, além de direito agrário.

Pertencia desde sua fundação em 1923, ao Partido Popular, não participando durante a ditadura fascista de qualquer atividade. Com a organização do Partido Democrata Cristão em 1942, voltou a vida pública, sendo eleito deputado em 1946 à Assembléia Constituinte, sendo reeleito sucessivamente pela mesma legenda.

De 1951 a 1954 desempenhou o cargo de Ministro da Instrução Pública. A 2 de julho de 1955, com a qual da do gabinete presidido pelo deputado Scelba, foi Antônio Segni convidado para formar o novo gabinete, o qual foi constituido a 3 de julho, ficando no poder até maio de 1957, quando da formação do Gabinete Zoli.

Durante o segundo Ministério de Amintore Fanfani, de julho de 58 a fevereiro de 1959, ocupou o cargo de Vice-Presidente do Conselho e Ministro da Defesa e, em seguida chefiou outro gabinete até a formação do ministério Tamborini no início de 1960. Quando de sua eleição para o atual cargo de Presidente da República, Antonio Segni ocupava a pasta das Relações Exteriores, na qual imprimiu um ritmo de trabalho consentâneo as contingencias atuais da politica mundial.

Pelo transcurso da grata efeméride, apresentamos cumprimentos as autoridades consulares com jurisdição neste Estado e felicitamos a grande e laborio sa colonia italiana radicada em Santa Catarina.

"Está Tudo Em Paz"

São Paulo, 30 (V. A.) — "Está tudo em paz" — tais foram as unicas palavras do general Segadas Viana, ministro da Guerra, ao ser interpelado ontem, pela reportagem sobre a denuncia formulada pelo comandante do I Exercito, general Osvino Ferreira Alves, sobre a ocorrencia de um movimento de inspiração direitista tendente a dividir as Forças Armadas e criar condições para a instauração de uma ditadura no país.

O titular da Guerra, que veio presidir a solenidade no antigo 4º Regimento de Infantaria, em Quitauna, retornou ao Rio por via aerea, às 17 h 15.

Legislativo Catarinense Solidário Com o Vale do Itajaí

A Assembléia Legislativa de Santa Catarina, por proposta do deputado Gentil Teles, representante de Blumenau, solidarizou-se com o Vale do Itajaí, contra as publicações do jornal "Estado de Minas". O texto da mensagem à Associação de Imprensa e Rádio do Vale do Itajaí é o seguinte: "A Assembléia Legislativa, por proposição Deputado Gentil Teles, aprovou moção solidariedade patriótica campanha encetada AIRVI, defesa povo Vale Itajaí, contra infâmias assacadas imprensa mineira jornalista José Leal, povo catarinense.

Cordiais saudações

Estivalet Pires

Presidente"

x x x

Ainda na Casa do Povo de Santa Catarina, em sessão de 24 do corrente, o que modifica a escritura deputado Bahia Bittencourt, lider do PSD, enviou proposição à Mesa, solicitando a inserção de um voto de regozijo, na Ata dos Trabalhos, pela passagem do dia da Assistente Social. Os seus têrmos, aprovados por unanimidade, foram do seguinte teôr:

"Senhor Presidente

Na forma regimental requero a V. Excia. e após ouvido o plenário, a inserção em Ata de um voto de regozijo pela passagem do dia da Assistente Social e que das homenagens prestadas por esta Assembléia se dê ciência ao Magnifico Reitor da Universidade de Santa Catarina, à exma. Diretora da Faculdade de Assistência Social e ao Diretor da Fundação Coronel Vidal Ramos, criadora da referida Faculdade.

Sala das Sessões, em 24 de maio de 1962

José Bahia S. Bittencourt".

BERLIM E O OCIDENTE

Por Paulo de Castro, ...

Os Estados Unidos e a União Soviética vão iniciar uma nova série de conversações sôbre Berlim. E' evidente que os dois "Grandes" procuram um compromisso em Berlim.

Em primeiro lugar, importa saber qual é o fundo do problema, ou por outras palavras, qual o objetivo ou objetivos imediatos da União Soviética.

Antes de mais nada a Rússia quer consolidar o govêrno da Alemanha Oriental com Ulbricht ou sem Ulbricht, mas de tôdas as formas um govêrno subordinado às suas diretrizes. Para consolidar êsse govêrno arriscou a sua popularidade, mandando construir o muro de Berlim de monstração da falência de um sistema e da Alemanha Oriental), mas única maneira, ou expediente, para evitar o êxodo da classe operária, e dos elementos mais qualificados dos setores técnicos que se refugiavam, em ritmo crescente, na Berlim Ocidental e daí seguiam para a República Federal.

Khruschev quer, pois consolidar o govêrno de Pankow e para isso coleja um minimo de reconhecimento dêsse govêrno pelo Ocidente, como garantia de consolidação de tôda a Europa Ocidental. Berlim, pela sua situação, serve de meio para uma pressão sôbre o Ocidente a fim de conseguir o reconhecimento gradativo de Pankow, primeiro atraés de contatos de natureza administrativa (entendimentos sôbre acesso à cidade) e, depois, por transmissões sucessivas da natureza dos contatos, o reconhecimento. Ora, o reconhecimento é grave porque consagra a divisão da Alemanha.

Comissão de Exame

O titular da Secretaria da Segurança Pública, sr. Jade Magalhães, designou a comissão que deverá examinar os candidatos à obtenção da Carteira Nacional de Habilitação de Motoristas, nos municipios de Pôrto União, Três Barras, Canoinhas, Itajópolis, Mafra, Rio Negrinho, Papanduva, São Bento do Sul, Corupá, Joinville e São Francisco do Sul.

Deverão compô-la: Eulcides dos Santos, Encarregado de Serviço e os Inspetores de Trânsito Hélio Carreirão e Norberto Barcelos, sob a presidência do primeiro.

Documentos Perdidos

O Capitão Tenente Arnaldo Leite Pereira, imediato da Corveta Angostura, perdeu nas proximidades do caes da Florestal sua carteira e vários documentos, entre os quais, carteira de identidade, carteira do Clube Caiçara, diversos cartões e fotografias. O referido oficial pede a quem haja encontrado os seus documentos que os entregue na séde do Comando do 5º Distrito Naval, ou na redação de "O ESTADO". Gratifica-se bem.

COLUNA CATÓLICA

Camillon Schmidt

Vote Bem e Não dê seu Voto a Comunistas

(Pedimos publicar) B

Muitas vezes os eleitores brasileiros dão o seu voto a candidatos comunistas, por ignorarem a realidade pelo comunismo. Para abrir os olhos do nosso povo acêrca dos maravilhas do "paraiso dos operários" transcrevemos a seguir algumas penalidades do Codigo Civil Russo em vigôr tanto na Rússia como nos países em que o Comunismo impera atualmente:

Transgressão	Penalidade aplicada
Ausência injustificada ao trabalho	2 anos de prisão
Greve	5 anos de prisão
Promover tumultos e desordens	FUZILAMENTO
Roubo de armas pertencentes ao Estado	FUZILAMENTO
Mau rendimento voluntário no trabalho	FUZILAMENTO
Propagonda subversiva	FUZILAMENTO
Atentado a segurança dos transportes	FUZILAMENTO
Desobediência a militares em tempo de paz	FUZILAMENTO
Atentar contra a vida das autoridades	FUZILAMENTO
Saque com prejuizo para o Estado	FUZILAMENTO
Fabricar moeda falsa	FUZILAMENTO
Fabricar selos falsos	FUZILAMENTO

LEMBRE-SE pois quando fôr votar, que de você depende EVITAR a implantação do realme do navor comunista em nosso país. E para conhecer melhor o que se passa verdadeiramente com o povo russo procure lêr "DEUS NOS SUBTERRANEOS DA RUSSIA" a venda nas boas livrarias.

Leitor: Se estas pessoas são ameaçadas, é sinal que se cometem os delitos... Quantas greves... num regime comunista todos brasileiros estariam presos ou fuzilados pelos russos extrangeiros...

VENDE-SE

Uma Residência de Material na Rua Paquetá — BAIRRO BOM ABRIGO. Tratar pelo telefone 3351 ou na Rua Jerônimo Coêlho, — 1º andar — Ed. Santo Antônio.

5—6—62

VENDE-SE

Um terreno sito à rua Elias Mansur, no Estreito. Medindo 12 x 36 metros.

Tratar em Coqueiros à rua Paquetá s/n ao lado da Casa do Sr. Esperidião Amim, com o sr. Newton Simões.

2—6—62

PORQUÊ FLORIANÓPOLIS É UM MUNICÍPIO POBRE

IMPOSTOS PAGOS PELOS MUNÍCIPES

À UNIÃO.....49,9%

AO ESTADO.....43,6%

AO MUNICÍPIO..... 6,5%

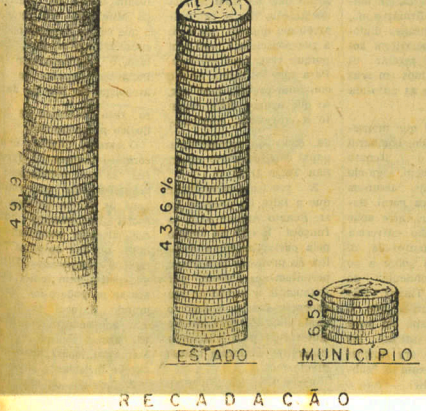

O impôsto arrecadado pelo Município é aplicado exclusivamente em Serviços à População: em Escolas, Ruas e Estradas, Limpeza Pública, Assistência Social, etc.

MUNÍCIPE

PARA QUE TUA CIDADE NÃO FIQUE MAIS POBRE, PAGA TEU IMPÔSTO COM PONTUALIDADE

RECADACÃO

Acervo: Biblioteca Pública de Santa Catarina

INDICADOR PROFISSIONAL

OLHOS - OUVIDOS - NARIZ e GARGANTA

Operações das AMÍGDALAS por processo MODERNO
EQUIPO de OTORRINO (único na Capital) para exame de OUVIDOS, NARIZ e GARGANTA
Refrator BAUSCH & LOMB para receita de ÓCULOS
Tratamento das SINUSITES por ULTRASOM

Dr. GUERREIRO da FONSÊCA
CONSULTAS PELA MANHÃ E A TARDE
Consultório — Rua João Pinto, 35 — Fone 3560
Residência — Rua Felipe Schmidt, 99 — Fone 3560

Dr. MARCOS E. FLACH
CIRURGIÃO DENTISTA
Atende só com hora marcada das 8 às 12 e das 14 às 18 horas. Rua Arcipreste Paiva nº 13
Telefone 2891.

Dr. Flávio Alberto de Amorim
ADVOGADO

DR. CLO'VIS DIAS DE LIMA
CLINICA ME'DICA
Estomago, intestinos, fígado e vias biliares.
Consultório:
Rua Jeronimo Coêlho, nº 1B salas 21 e 22.
Residência:
Rua São Jorge 32 fone 2721.
Diàriamente das 15 às 18 horas.
Atende das 8 às 10,30 horas no Hospital de Caridade.

DR. LAURO DAURA
Clinica Geral
— MEDICO —
Especialista em moléstia de Senhoras e vias urinárias. Cura radical das infecções agudas e crônicas, do aparêlho genito-urinário em ambos os sexos. Doenças do aparêlho Digestivo e do sistema nervoso.
Horário: das 10 às 11,30 horas e das 14,30 às 17,00 horas. — Consultório: Rua Saldanha Marinho, 2 1.º andar. (esq. da Rua João Pinto) - Fone: 3248
Residência: Rua Lacerda Coutinho, n.º 13. (Chácara do Espanha) — Fone: 3248.

Dr. Nelson Moritz La Porta
advogado
EDIFÍCIO LA PORTA — PRAÇA 15 DE NOVEMBRO
CAIXA POSTAL 50 — FONES 3321/22
FLORIANÓPOLIS — SANTA CATARINA

DR SAMUEL FONSECA
CIRURGIÃO-DENTISTA
Preparo de cavidades pelo alta velocidade.
BORDEN AIROTOR S S WHITE
Radiologia Dentária
CIRURGIA E PRÓTESE BUCO-FACIAL
Consultório. Rua Jerônimo Coelho 16 — 1º andar — Fone 2225
Exclusivamente com horas marcadas

ATENÇÃO
SERVIÇO DE MUDANÇAS URBANAS INTER MUNICIPAIS E INTERESTADUAL.
Não é necessário o engradamento dos móveis.
Informações à rua Francisco Tolentino, nº34 fone 3805

Prepare-se para o Futuro
adquirindo lotes de terras, pequenos chácaras e áreas para indústrias em
BARREIROS
no "BAIRRO YPIRANGA, onde está situado o Grupo Escolar local.
Os interessados poderão dirigir se diretamente ao ESCRITORIO DE VENDAS DE IMOVEIS de
Otto Julio Malina
Rua Felipe Schmiat, 14 — Sobrado — Fone 2347 — Florianópolis
SERVIÇOS TÉCNICOS ADMINISTRATIVOS ORGANIZAÇÃO E REORGANIZAÇÃO DE SERVIÇOS
RUA CONSELHEIRO MAFRA — 160
FLORIANOPOLIS — SANTA CATARINA

DR. MARIO GENTIL COSTA
MÉDICO
OUVIDO — NARIZ — GARGANTA
CLINICA E CIRURGIA
ESPECIALIZAÇÃO NA CLINICA PROF. JOSÉ KOS, DO RIO DE JANEIRO
OPERA NOS DOIS HOSPITAIS DE FLORIANOPOLIS
HORARIO DE CONSULTAS: — Das 14 às 18 horas Pela manhã, hora marcada, inclusive aos sábados
Telefone: 2389.
CONSULTORIO: — Rua Ten. Silveira 15 — Conj. 203. — EDIFICIO PARTHENON

CLINICA SANTA CATARINA
Clínica Geral
Doenças Nervosas e Mentais
Angustia — Complexos — Ataques — Manias — Problemático Afetiva e sexual.
Tratamento pelo Eletrocnoque com anestesia — Insulinaterapia — Cardiazolterapia — Sonoterapia e Psicoterapia.
Direção dos Psiquiátras —
DR. PERCY JOAO DE BORBA
DR. JOSÉ TAVARES IRACEMA
DR. IVAN BASTOS DE ANDRADE
CONSULTAS: Das 15 as 18 horas
Endereço: Avenida Mauro Ramos, 288
(Praça Etelvina Luz) — Fone 37-53

"Curso Preparatório Continente"
DATILOGRAFIA
TAQUIGRAFIA
PRE-GINASIAL ADMISSÃO DURANTE O ANO
AULAS PARA CONCURSOS
CURSOS ESPECIAIS
PARA PROFESSORES
DE DATILOGRAFIA
— Baseado nos mais modernos processos pedagógicos.
— Equipado com máquinas novas.
Dirigido pelo:
PROF. VICTOR FERREIRA DA SILVA
HORÁRIOS: DIURNOS E NOTURNOS
Faça sua inscrição a Rua Dr. Fulvio Aducci antigo 24 de Maio, 748 — 1º andar.
ESTREITO — Florianópolis

WALI publicidade
a 1ª em Sta. Catarina
Confecção e conservação de painéis em todo o Estado
R. Fernando Machado, 6 - 1º andar - Fone 24-13 - FLORIANÓPOLIS

NOTI'CIAS E ESPORTES PELA RA'DIO GUARUJA'
8,00 — Correspondente COLUMBUS
8,55 — Reporter ALFRED
10,30 — Resenha Esportiva CINZANO-FIRESTONE
10,55 — Informativo CASA BRUSQUE
11,55 — Reporter ALFRED
12,25 — Correspondente COLUMBUS
16,00 — Correspondente COLUMBUS
16,55 — Reporter ALFRED
18,10 — Resenha J-7
18,55 — Correspondente COLUMBUS
19,00 — Momento Esportivo BRHAMA
21,00 — Reporter ALFRED
21,30 — Correspondente COLUMBUS
22,05 — GRANDE INFORMATIVO GUARUJA
Departamentos de NOTICIAS e ESPORTES — Tels. 3816 — 3822 Rádio Guarujá de Florianópolis — A MAIOR POTENCIA RADIOFÔNICA DE SANTA CATARINA
Onda média — 1.420 kcls — 5 kilowatts
Onda CURTA — 5.975 kcls — 10 kilowatts — 49 metros

Rádio Guarujá
FLORIANÓPOLIS
O MAIOR CONCURSO DE CANTO POPULAR DO BRASIL
APRESENTAÇÃO DE ACY CABRAL TEIVE
DOMINGO, AS 20 HORAS E 5 MINUTOS
A VOZ DE OURO
ABC
1962
EM COLABORAÇÃO COM A VASP

Dr. Walmor Zomer Garcia
Diplomado pela Faculdade Nacional de Medicina da Universidade do Brasil
Ex-interno por concurso da Maternidade-Escola. (Serviço do Prof. Octavio Rodrigues Lima). Ex-interno do Serviço de Cirurgia do Hospital I.A.P.E.T.C. do Rio de Janeiro. Medico do Hospital de Caridade e da Maternidade Dr. Carlos Corrêa.
PARTOS — OPERAÇÕES DOENÇAS DE SENHORAS — PARTOS SEM DOR pelo método psico-profilatico
Consultorio: Rua João Pinto n. 10 — das 16,00 às 18,00 horas. Atende com horas marcadas. Telefone 3035 — Residência: Rua

CLICHÉS
FOTOGRAVURA
JORNAL O ESTADO

Dr. Ayrton Ramalho
CLINICA DE CRIANÇAS
Consultas: Pela manhã no Hospital de Caridade.
A tarde, no consultorio das 15,30 hs. às 17,30 Ls.
Consultorio: Rua Nunes Machado, 7 — 1º andar — telefone 2786.
Residência: Rua Padre Roma, 63 — Telefone 2746

CHAVES
Em 5 minutos
CONFECCIONA-SE QUALQUER TIPO DE CHAVE
Rua Francisco Tolentino, n.º 38

Dr. Acácio Garibaldi S. Thiago
ADVOGADO
Escritório especializado em Questões trabalhistes. Administração de bens imóveis. Defesas fiscais
Rua Felipe Schmidt, 14 — 1.o andar — Fones: 2511 - 2216

cartazes de PUBLICIDADE
NOS ONIBUS DA EMPRESA FLORIANÓPOLIS
WALI-PUBLICIDADE
TEL. 24-13
Rua Fernando Machado, 6

Terreno Vende-se
Vende-se um terreno na praia do "Meio", em Coqueiros, loteamento do Sr. Tibau. Facilita-se o pagamento.
Tratar nesta Redação com o Sr. Osmar ..... Cr$ 110.000,00.
5—6—62

GOSTA DE CAFÉ? ENTÃO PEÇA CAFÉ ZIT

RADAR na SOCIEDADE

LAZARO BARTOLOMEU

* A Coluna Não Apresentará o Baile do Perfume
* Jantar Festivo do Lions Club no Querência
* Inauguração do City Clube de Criciuma
* Escolhas das Garotas Radar: Criciuma e Brusque

O FAMOSO BAILE DO PERFUME, COM O DESFILE DAS DEBUTANTES DO LIRA T. C., ESTE ANO NÃO SERÁ APRESENTADO NO CLUBE DA COLINA, POR ESTA COLUNA. APÓS A ELEIÇÃO DO CONSELHO DELIBERATIVO DO LIRA T. C., DA QUAL PARTICIPEI NA CHAPA DE OPOSIÇÃO AS COISAS ANDAM COMPLETAMENTE DESAJUSTADAS. AS MOÇAS QUE CONVIDEI E ESTÃO NA MINHA LISTA PARA O "DEBUT", CONFIRMARAM QUE ESTAVA PROGRAMADO, PROCURAREI PARA MELHORES ESCLARECIMENTOS. COM ISTO, O CRONISTA SOCIAL DO "SETE DIAS", FICARA "DE SAFOGADO". O COLUNISTA ESTA PLANEJANDO UMA PROMOÇÃO PARA AS DEBUTANTES CONVIDADAS. AGUARDEM..

* * *

Hoje, no Querência Palace Hotel, acontecerá o jantar Festivo do Lions Club, para a posse da nova Diretoria. O Min. Nelson Heito Stoeterau passará as funções de Presidente ao Dr. Milton Feth. O Colunista estará representado.

* * *

Hoje, em Brusque, será realizada uma elegante "Soirée" na Sociedade Bandeirantes em beneficio de um grupo escoteiro, organizada pela União Estudantil Brusquense. Na festa desfilarão: Miss Santa Catarina, Márcia Reis; Rainha dos Pinheirais, Lourdete Bonomine; Beatriz Miranda; Garota Radar de Brusque, Neide Walendowsky; Rainha do Centenário de Brusque e outras convidadas. Na ocasião será escolhida a Garota Radar de Brusque de 1962, cuja coroação será feita posteriormente.

* * *

O jornalista Amaral e Silva e o Presidente da União dos Estudantes Brusquenses, A. D. Aurinho, estão credenciados a organizarem a Comissão Julgadora, para a escolha da Garota Radar de Brusque 62. O Desembargador Arno Hoeschl e o Sr. Danubio Melo, foram eleitos Presidente e Vice Presidente do Conselho Deliberativo do Lira T. C.

* * *

Em Criciuma, hoje, será inaugurado o CITY CLUB, com um grande Baile, abrilhantado pelo conjunto "Monte Carlo", Wânia Moritz, é a convidada especial e desfilará às 24 horas, apresentada por êste Colunista, que também foi convidado especialmente para esta apresentação. Antes será conhecida a Garota Radar de Criciuma de 1962. Moças e rapazes do society da "Floriacap", acontecerão na quela bonita festa de inauguração. O Presidente Dr. Eloy Martignago, receberá hoje, muitos cumprimentos pela organização daquela importante sociedade que congregará a elite criciumense.

* * *

O Embaixador Alemão Dr. Ghebard Seelos foi recepconado com um banquete em Palácio, pelo governador Celso Ramos.

* * *

foi recepcionado com um banquete em "Apartamento Presidencial", o Embaixador Alemão, Dr. Ghebard Seelos.

* * *

O Colunista, idealizou a fundação de um Grêmio Social da Universidade de Santa Catarina. Tôdos os presidentes dos Centros Acadêmicos, serão convidados para uma reunião na próxima semana.

* * *

Circulando na "Floriacap", os academicos de Medicina da Universidade do Paraná. Estão disputando provas esportivas com — Os acadêmcos de engenharia, estão orgade de Santa Catarina. Entre os visitantes, encontra-se o acadêmico Antônio Napoleão dos Santos, a revelação do basquete da Universidade do Paraná. O acadêmico Benemar Guimarães, foi entrevistado por êste Colunista.

* * *

O Centro Acadêmico "Henrique Brüggmann" da Faculdade de Farmácia, promoveu uma elegantissima festa no Night and Day", na quinta feira que passou. Acadêmicos de todas as Faculdades, prestigiaram a movimentada reunião social dançante, que contou com a presença dos acadêmicos de Medicina do Paraná.

* * *

— Festejou "NIVER" a senhora Bruno (Iracma) Schlemper, dia 31 p.p. As nossas felicitações pelo acontecimento.

* * *

— Os acadêmicos de engenaria, estão organizando a "Soirée" do próximo dia 16 no Lira T.C., com a participação do conjunto de Norberto Baldauf. Na ocasião será apresentada a namorada da Faculdade de Engenharia.

* * *

— O Clube 12 de Agosto, em preparativos para a "Soirée" do próximo sabado, com a famosa Orquestra "Los Gavilanes"

* * *

— O Centro Acadêmico "José Boiteux" da F. C. Econômicas está promovendo uma Soirée no Clube da Colina, dia 15 do corrente.

* * *

— Assumiu ontem, a Secretaria de Educação e Cultura, o Deputado Rubens Nazareno Neves.

O desmentido do Núncio e a atuação do Cardeal

cont.nua na 2ª pag.

A carta de desmentido enviada pelo Núncio Apostólico ao diretor de "O Globo", relativamente a notícia divulgada por aquêle órgão de nossa imprensa sobre a ação do "subsecretario Archer para neutralizar a corajosa pregação do cardeal Câmara que se podia esperar de um chefe de missão diplomática acreditado junto ao governo brasileiro. O Núncio Apostólico não poderia, de modo algum, confirmar a notícia pois as praxes diplomáticas não permitem aos embaixadores revelar os assuntos debatidos em seus encontros com as autoridades locais.

A verdade é que monsenhor Armando Lombardi esteve com o sr. Renato Archer, com quem, segundo disse tratou de "assuntos varios e politica geral. Será possivel que entre aque les assuntos não estivesem os pronunciamentos de d. Jaime Camara sobre a politica "independente" do cancele San Tiago? Não é de crer. Note-se que o cardeal arcebispo eu nova comunicação, afirma ter sabido que — em funções da audiencia com o "subsecretário Archer — fora o Núncio obrigado a pedir uma entrevista com o presidente da República. Ora se no encontro entre o Núncio e o sr. Archer só houvesse sido aflorados algumas generalidades, por que teria o representante de Sua Santidade, em consequencia, de solicitar ao sr. João Goulart que o recebesse? Não há lógica.

Que no encontro em questão foram consideradas a pessoa e a atuação de d. Jaime Câmara nem há como discutir. Tanto é assim que no final de sua declaração, diz o cardeal-arcebispo que em paz com a sua consciencia, não tem porque rever sua conduta. Para que afirmaria isto o eminente prelado num sexto que apenas dizia respeito à entrevista, confirmada, entre o representante papal e o substituto do sr. San Tiago Dantas?

E' preciso acrescentar que a falta de preparo do sr. Renato Archer para as funções a que foi levado pela particularissima escolha do professor San Tiago permitem-nos aceitar, perfeitamente a versão de seu encontro com o Núncio, o qual, aliás foi préviamente autorizado pelo chanceler itinerante conforme ontem divulgamos.

Em outros tempos, quando a politica exterior do Brasil estava entregue a mãos seguras afeitas ao trato dos problemas internacionais, conhecedores e respeitadores das tradições do Itamarati tal versão parecia absurda. Não agora quando tudo na Casa de Rio Branco obedece ao signo da improvsão da extravagincia e da leviandade.

Não pode surpreender que o mesmo 'subsecretário que se apressou em defender o embaixador de Cuba, de acusações que lhe foram feitas no Conselho de Ministros, em reunião a que esteve ausente o dito subsecretário procure, também, o representante do Papa para queixar-se do arcebispo do Rio de Janeiro. Está na lógica de seu lógico procedimento.

O cardeal Câmara é um corajoso homem da Igreja fiel às suas convicções e despreocupado das vaidades de ordem politica ou social que possam advir dos silencios comprometedores ou das opiniões pessoais ou camaradas. Diz o que pensa, sem temer desgostar os poderosos deste mundo. Natural sendo assim, que desagrade e irrite os atuais condutores do Itamarati, com suas declarações incisivas e sinceras.

Prefeririam os srs. Tiago e Archer lidar com um purpurado "habil, acomodatício e transigente. Felizmente

Acervo: Biblioteca Pública de Santa Catarina

Clube Doze de Agosto — Dia 9 de Junho — Sábado — Elegante soirée com escolha de "Miss Perfume" — Patrocinio de Elizabeth Arden e Jornal "O Estado — Abrilhantada pela famosa Orquestra "Los Caviranes de Espanha". Reserva de mesas na Secretaria do Clube — CR$600,00 . . . .

Departamento Central de Compras

Edital de Concorrencia Publica nº 08-05-47

O Departamento Central de Compras (D. C. C.), de conformidade com o artº. 11,, item III, do Regulamento aprovado pelo Decreto SF 25 08 61/382, torna público que fará realizar, no dia 13 de junho de 1962, na sua séde, à Praça Lauro Muller, nº 2, (fone 3410) CONCORRÊNCIA PÚBLICA nas condições seguintes.

I — OBJETO DA CONCORRÊNCIA (AQUISIÇÃO)

I — Papel, assetinado, de 1º qualidade, côr branco de 30 quilos, tamanho 66 x 96, Unidade — resma, Quantidade — 100;

II — Papel, assetinado, de 2º qualidade, de 24 quilos, tamanho 66 x 96, Unidade — resma, Quantidade — 100;

III — Papel, Flôr-Post, de côr branco, de 1º qualidade, de 30 gramas por métro quadrado, tamanho 66 x 96, Unidade — resma, Quantidade — 100;

IV — Papel, apergaminhado, com marca dágua, de 24 quilos, tamanho 66 x 96 Unidade — resma, Quantidade — 20;

V — Cartolina, côr azul, de 50 quilos, tamanho 55 x 73, Unidade — resma, Quantidade — 100;

VI — Cartolina, branca-marfim, de 50 quilos, tamanho 55 x 73, Unidade — resma, Quantidade — 100;

VII — Cartolina, de côr cinza claro, de 50 quilos, tamanho 55 x 73, Unidade — resma, Quantidade — 40;

II — ESTIPULAÇÕES

entrega do material, no local indicado: IMPRENSA OFICIAL DO ESTADO, onde será procedido o exame de recebimento

será procedido o exame de recebimento;

Os interessados deverão apresentar os documentos mencionados a seguir.

1. — Proposta, seladas ambas as vias com Cr$.. 12,00 de sêlo Estadual e mais a Taxa de Educação e Saude de Cr$ 10,00, por folha, em envelope fechado e lacrado, contendo:

a) Designação do nome e endereço da firma proponente;

b) especificação, a mais detalhada possivel, inclusive marca, do material que se propõem fornecer;

c) prêço unitário e global com a explicação de que estão ou não incluidas as despesas de impôstos taxas, fretes, carretos, seguros, etc;

d) condições e prazo de entrega do material, no local indicado: IMPRENSA OFICIAL DO ESTADO, em Florianópolis, onde será procedido o exame de recebimento;

e) declaração de conhecimento e submissão às normas deste Edital e da Legislação referente a Concorrências.

NOTA: Serão recusados os materiais com dimensões e outras caracteristicas aquém das especificações, o que ocasionará exigência de substituição, retirada urgente, chamamento do segundo colocado exigência da diferença de preço pelo faltoso caução futura suspenção do registro de fornecedor, etc.

2 — Na parte externa do envelope contenedor da proposta deverão constar os seguintes dizeres: CONCORRÊNCIA PÚBLICA Nº 08 05 47, (AQUISIÇÃO DE PAPEL PARA A IMPRENSA OFICIAL DO ESTADO.

3 — Em envelope separado contendo os dizeres do inciso anterior, além do têrmo DOCUMENTOS, em caracteres bem destacados encerrar-se-ão os documentos comprobatórios de identidade e idoneidade;

a) certidão de Registro na Junta Comercial ou Diário Oficial que tenha publicado o documento de constituição;

b) atestado de idoneidade, passado por Banco ou duas firmas de comprovada idoneidade comercial;

c) prova de

as Fazendas Estaduais, Federal e Municipal;

d) procuração, se fôr o caso, passada a pessoa representante do proponente à abertura das propostas.

4 — Os documentos acima (ou parte dêles) poderão ser substituidos pelo Registro da firma no Departamento Central de Compras do Estado de Santa Catarina.

5 — As propostas deverão ser apresentadas em duas vias, com a rúbrica dos proponentes em tôdas as páginas, seladas na forma do ítem 1, dêste Título.

6 — Os envelopes, contendo propostas ou documentos, deverão ser entregues no Departamento Central de Compras, à Praça Lauro Muller, nº 2 (fone.. 3410), até às 14 horas do dia 13 de junho de 1962, mediante recibo, em que se mencionará data e hora do recebimento, assinado por funcionário do D. C. C.

7 — As propostas serão abertas, às quinze horas do mesmo dia 13/6/62 por funcionários designados pelo Presidente do D. C. C. e na presença dos proponentes ou seus representantes legais.

8 — Abertos os envelopes, cada um dos interessados tem o direito de apôr a sua rúbrica nas folhas de propostas dos demais concorrentes.

9 — As propostas (modêlo 001, à venda na Imprênsa Oficial do Estado, deverão obedecer às condições estabelecidas, neste Edital, nas instruções constantes do verso das mesmas, bem como às exigências do Decreto nº SF-25-08-61/382, de 1961, e demais disposições Estaduais e Federais. sôbre Concorrências.

III — JULGAMENTO

1 — Pela Comissão Julgadora, posteriormente, será declarado vencedor o proponente que oferecer:

a) Menor preço, considerando-se descontos bonificações impôstos, despesas e outras vantagens;

b) melhores condições de entrega;

c) melhores condições de pagamento.

2 — Em igualdade de condições será dada preferência a firma estabelecida no Estado.

3 — Em caso de absoluta igualdade de propostas será sorteado o vencedor

4 — A Concorrência poderá ser anulada, uma vez que tenha sido preterida formalidade expressamente exigida pelas referidas Leis e a omissão importe em prejuizo aos concorrentes, ao Estado ou à moralidade da Concorrência.

5 — A Comissão Julgadora reserva-se o direito de anular a Concorrência caso as propostas apresentadas não correspondam aos interêsses do Estado.

Florianópolis, 9 de maio de 1962.

(Hermes Justino Patrianova) — Presidente

Companhia Serrana de Eletricidade

(Em Organização)

Asembléia Preliminar de Constituição

São convidados os subscritores do capital da COMPANHIA SERRANA DE ELETRICIDADE (em organização) a comparecerem na séde da Companhia Catarinense de Fôrça e Luz S.A., na cidade de Lajes, Estado de Santa Catarina, no dia 12 (doze) de junho de 1962, às 17,00 horas, a fim de elegerem os peritos que deverão proceder à avaliação dos bens oferecidos para integralização do capital social.

Lajes, 31 de maio de 1962

FUNDADORA

Companhia Catarinense de Fôrça e Luz S. A.
AUREO VIDAL RAMOS — Dir. — Presidente
SERGIO RAMOS — Dir. — Gerente
ANTONIO JADER MARQUES — Dir. — Secretário

PARTICIPAÇÃO

CARLOS ZAIA e SRA. — **NEWTON BATISTA DA CUNHA**

Participam à seus parentes e pessoas amigas o contrato de casamento de sua filha e irmão.

Ivone e Alirio
noivos

Fpolis. 29-5-62 — 2-6-62

Ivam o Terrivel

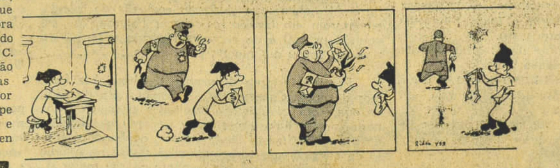

CINEMAS - cartaze do dia

Cine SÃO JOSE
Centro — Fone: 3636
às 3 — 7 1/2 — 9 1/2 horas
George Baker
Sylvia Syms
— em —
O ESPADACHIM DO REI
— EastmanCVolor. —
Censura até 10 anos.

Cine RITZ
Centro — Fone 3435
— em —
às 4 1/2 — 7 1/2 — 9 ½
Robert Taylor
Nicole Maurey
— em —
A CASA DOS 7 GAVIÕES
Censura até 10 anos

Cine ROXY
CENTRO — FONE 3435
às 4 e 8 horas
Richard Conte
Rona Anderson
— em —
O CRIME DO MACACO
Censura até 10 anos

—BAIRROS—

Cine GLORIA
Estreito — Fone 6295
às 5 — 7 1/2 — 9 1/2
Bill Travers
William Sylvester em:
GORGO
Censura até 10 anos

Cine IMPERIO
às 8 ooras
Bill Travers
William Sylvester
— em —
GORGO
Censura até 10 anos

Cine RAJA (S. José)
ás 8 hs.
Pierre Brasseur
Alida Valli
Jeanne Moreau em:
ASSIM DEUS MANDOU

PREVIDÊNCIA SOCIAL

A. Carlos Britto

Continuação. —

Com a presente continuaremos a Resolução n. 21 de 4 de setembro de 1961, do Conselho Administrativo do IAPI, que disciplina o fornecimento de certidões negativas.

4.12 O requerimento não será visado pàra recebimento, se não estiver em ordem, se não corresponderem as informações constantes das guias a todos os estabelecimentos relacionados pela emprêsa ou se acusarem estas a existência de qualquer débito não enquadrado nas alíneas do item 1.2

3.2 O protocolo, recebendo o requerimento, com o VISTO do funcionário competente do Setor de Arrecadação:

a) Registrará a entrada do mesmo;

b) Entregará, ao portador, Recibo Especial de Protocolo (Modêlo III), de que constam, a tinta

I) número que tomou o requerimento no protocolo;

II) data do seu recebimento;

III) nome da emprêsa;

IV) assunto resumido: fato (pedido de certidão) e finalidade (concorrência, venda de imóvel etc.);

V) nome da autoridade perante a qual vai ser processado o ato (DPC, IAPC 7º Tabelião de Notas, etc..);

c) Processará o requerimento;

d) Providenciará, com prioridade, as anotações necessárias;

e) Encaminhará o processo mediante carga, dentro de 24 horas, ao Setor de Arrecadação.

5 — EPEDIÇAO DA CERTIDAO

Após receber o processo, o Setor de Arrecadação:

a) anexará ao menos, o dossier correspondente.

b) preparará a certidão, conforme modêlo anexo IV — válida por 30 dias da qual fará constar, obrigatóriamente, tôdas as inscrições dos estabelecimentos, de acôrdo com as informações constates das guias juntas ao processo.

c) numerará a certidão, de acôrdo com a ordem de expedição, a registrará em C I N com o código da sede da emprêsa, consignando o número da certidão no processo.

d) Aporá os sêlos fornecidos pela emprêsa, à certidão e os inutilizará.

5.11 Serão competentes para subscrever as certidões ou sua revalidação, os funcionários para êsse fim expressamente designado pelo Delegado;

5.2 A certidão será entregue ao interessado mediante:

a) apresentação e restituição do Recibo Especial de Protocolo, que será anulado e anexado ao processo;

b) recibo do interessado no processo.

5.21 Em caso de extravio do Recibo de Protocolo, o interessado comprovará sua condição de requerente e, ao passar o recibo da certidão, fará constar o fato.

5.3 Os processos relativos à certidões expedidas serão arquivadas no setor de arrecadação

(Continuaremos com a publicação no próximo número.)

Prossiga Senhor Governador

Escreveu Carlos F. Priess

Não estariamos tranquilos com a nossa consciência se não viessemos, de público, para reconhecer a satisfação da classe trabalhadora de Itajaí, para com o seu Governador. Celso Ramos, no arrôjo de sua fecunda administração, vem atacando o problema fundamental do povo brasileiro — exatamente o ensino. Itajaí, recebeu de braços abertos o seu Governador, quando da inauguração do Ginásio Pedro Antônio Fayal, depositou em Sua Excia., incondicional testemunho de confiança, porquanto vale a pena trabalhar com um homem que não usa de subterfúgios e que realiza aquilo que promete.

Ficamos imensamente pesarosos, numa visita recentemente feita à Assembléia Legislativa do Estado, quando observamos que a oposição do Govêrno do Estado, em nada tendo para estribar em suas infundadas criticas, levantou o problema de um operário ter se acidentado na Ponte Hercilio Luz. A infantilidade da discussão, que, diga-se de passagem, não devia ter merecido a atenção do Deputado Dib Cherem, patenteou a falta de substância nas criticas levantadas, porquanto o Governador, a nosso ver, tem serviço muito mais importante, do que o de ficar debaixo da ponte cuidando quando cai um pedaço de viga deslocada.

O Govêrno vem atacando sèriamente a Estrada Campos Novos a Itajaí, com aparente prejuizo para a cidade de Lajes, entretanto nos afirmou o Sr. Celso Ramos: "Eu sou o governador de todos os catarinenses".

Itajaí, e outras cidades reclamam insistentemente a solução da energia elétrica, e apelamos ao patriotismo dos Deputados da oposição governamental, para que auxiliem Sua Excia., o Sr. Celso Ramos, removendo todas as pedras que estão colocadas no caminho da Sotelca, que sabemos estar extritamente afeito à área udenista, já que o Ministério das Minas e Energias, está a cargo do eminente e bravo parlamentar nacionalista Gabriel Passos, que por certo desconhece que Itajaí, e que Santa Catarina necessitam de energia elétrica.

Tentam, ao invez de ajudar, incompatibilizar o Govêrno do Estado, com a opinião pública, com falsas denúncias, e de maneira impatriótica jogar o povo contra as diretrizes do atual administrador, num jôgo malicioso, e bem a moda de véspera de eleição.

Sua Excia., aqui em Itajaí, escutou dito por êste articulista, e novamente devo reproduzir: O govêrno que governar com o povo, terá o seu apoio, o governo que der escolas e pão ao seu povo, estará livre das agitações sociais; continuando nesse ritmo de administração, nada agradável aos poderosos e aos falsos politicos o povo estará ao vosso lado, para defendê-lo, até com o seu próprio sangue, se assim for necessário.

Prossiga Senhor Governador:

(Do JORNAL DO POVO, de Itajaí)

ENDEREÇO
A RAINHA DAS BICICLETAS, fica na R. Conselheiro Mafra n.º 154, de um lado a sua secção de PEÇAS E ACESSÓRIOS, e do outro a secção de PINTURAS E CONCERTOS. — Telefone: 2137

RA'DIO PATRULHA: SOCORRO POLICIAL DE URGÊNCIA TEL. 3911

CAFEZINHO, NÃO!
CAFE ZITO!

Carta da Alemanha

A Organisação Radiofônica da ALEMANHA (II)

Professor Dr. Hermann M. Goergen

As estações menores não estão em condições de custear as suas atividades com os recursos das próprias receitas. Assim o "Grupo de Trabalho de todas as Estações de Rádio", uma organização coordenadora, que em nada afeta a independência dos seus membros, contribuiu com 23,5 milhões de marcos (Cr$. 2,115 bilhões) para "tarefas comuns", entre elas o financiamento da "Onda Alemã" (naquela época ainda uma dependência do West-deutscher Rundfonk, hoje Emissôra própria nas mãos do Govêrno Federal) e das pequenas Estações de Rádio, dos quais a Rádio do Sarre foi beneficiada com um empréstimo de DM 5 milhões (Cr$. 450 milhões) e a Rádio Bremen e a Emissora "Berlim Livre' com DM 500.000 (Cr. 45 milhões) cada uma.

As despêsas representam o seguinte quadro:

A Rádio do Oeste (Westdeutscher Rundfunk) gastou DM 119 milhões (Cr. 10.71 bilhões), ficando um superavit de DM 7 milhões (Cr. 630 milhões), que de acordo com os estatutos devem ser aplicados em obras culturais, serem escolhidas pelo Conselho de Administração da Estação.

A Rádio Bávara (Bayrischer Rundfunk) vai gastar o seu superavit de 12,8 milhões de marcos (Cr. 1.152 bilhões) em novos investimentos.

A Rádio do Hesse (Hessischer Rundfunk) gastou DM 25,5 milhões (Cr. .... 2,295 bilhões) para os serviços da emissora radiofônica e DM 12,5 milhões (Cr. 1.125 bilhões) para a televisão.

A Rádio do Sud-Oeste (Suedwestdeutscher Rundfunk) gastou DM 18,1 milhões (Cr. 1.629 bilhões) para despêsas de programa, enquanto a Rádio do Sul pagou DM 26,1 milhões (Cr. 2.349 bilhões para as emissoras radiofônicas e DM 8,5 milhões (Cr. 765 milhões) para a televisão.

Para compreender a importância e o volume de trabalho dessas estações de Rádio basta lembrar, que a Rádio Oeste conta com 1.154 empregados, que ganham DM 18,3 milhões (1.647 bilhões) por ano, o que corresponde em média a DM 16.300 (Cr. 1,467 milhões) por pesoa e por ano. 251 pessoas fazem parte das orquestras e dos coros da estação, enquanto 377 pessoas fazem a equipe técnica.

A mesma relação existe mais ou menos nas outras estações, ficando na Rádio do Sul uma despêsa de DM 12.400 (Cr. 1.116 milhões) em média, para cada um dos 1.035 empregados por ano.

O custo de um minuto de produção na televisão oscila entre DM 800 a DM.. 1.000 (Cr. 72.000 a 90.000).

As receitas totais das contribuições dos telespectadores eram em 1º de fevereiro de 1961 DM 210 milhões (Cr. 18,9 bilhões).

Tudo isto, sem contar as receitas da propaganda comercial!

Os programas de anúncios comerciais são poucos e nunca ultrapassam uma hora nas 18 horas de irradiação, nem são publicados durante o dia todo, mas sim apenas em determinado horário de m/m 30 minutos.

Os preços dependem das horas e da duração, oscilando entre DM 525 (Cr..... 47.250) por 15 segundos, por exemplo pepo Rádio do Sarre, até DM 7.000 (cr. .... 630.000 pelos mesmos 15 segundos pela Rádio do Oeste.

Recentemente entrou em fáse final de organização o segundo programa de Televisão da Alemanha, que irradiará sôbre todo o território da República Federal. Este novo Instituto de Direito Público é o resultado de um tratado entre os Estados da Federação alemã depois de ter sido declarodo ilegal a Fundação de uma Estação de Televisão Livre sob os auspicio do Govêrno Federal.

O segundo Programa de Televisão da Alemanha está sediado na capital do Estado Rheno-Palatinado (Moguncia). Foi eleito seu Diretor Superintendente um afamado Professor de filosofia e pedagogia, Dr. Karl Holzamer.

Assim terão os telespectadores da Alemanha ainda êste ano dois programas concorrentes, e independentes entre si e soberanos face aos grandes poderes politicos e econômicos.

O sistema radiofônico da Alemanha apresenta se dêste modo como uma experiência bem sucedida. Pois garante êle, mesmo tamando em consideração falhas e defeitos, independencia dêste instrumento poderoso, que se constituiu na moderna sociedade industrial o Rádio e a Televisão.

Acervo: Biblioteca Pública de Santa Catarina

47 ANOS DE LABUTA CONSTANTE
PELO PROGRESSO DE
SANTA CATARINA
NO SETOR
ESPORTIVO

O ESTADO ESPORTIVO

REDATOR:
PEDRO PAULO MACHADO
REDATORES-AUXILIARES:
MAURY BORGES, RUI LOBO E
GILBERTO NAHAS
COLABORADORES: DIVERSOS

BRASIL x TCHECOSLOVAQUIA, sensacão de hoje pelo mundial do CHILE

Quatro jogos estão marcados para a tarde de hoje em prosseguimento ao Campeonato Mundial de Futebol que se efetua no Chile.

Brasil X Tchecoslováquia é o encontro da chave n. 3, cujos jogos têm por local a cidade de Vinã del Mar. Em Santiago jogarão Chile e Itália. Em Arica, o Uruguai enfrentará a Iugoslávia, enquanto que em Rancagua a Argentina medirá fôrças com a Inglaterra, parecendo-nos ser o primeiro o match principal [illegible]

A rod[illegible] domingo, é esta:

Em Arica — Colombia x URSS
Em Santiago — Suiça x Alemanha
Em Vinã del Mar — México x Espanha
Em Rancagua — Bulgaria x Hungria

Os resultados de anteontem:
Tchecoslováquia 1 x Espanha 0
Alemanha 0 x Itália 0,
URSS 2 x Iugoslávia 0
Hungria 2 x Inglaterra 1.

João Pedro Nunes, o Novo Presidente da Federação de Bochas e Bolão

Conforme estava previsto realizou se na séde da Associação Atlética Barriga Verde, com a presença dos representantes das Ligas de Blumenau, Rio do Sul Brusque, Itajaí, e mais os representantes da Sociedade dos Atiradores e Barriga Verde, às eleições para a nova diretoria que regerá os destinos desta Federação no biênio 62 e 63 e que ficou assim constituida.

Presidente: João Pedro Nunes

Vice Presidente: Ody Varella.

Conselho Fiscal:

Efetivos: Benedito Simões — Hélio Cidade — Virtulino Schultz.

Suplentes: Heis Maineke — Evaldo Madman — Waldemiro J. Carlssen

As eleições foram realizadas domingo pla manhã tendo o Presidente eleito assumido o cargo às 11 horas.

Suas primeiras palavras foram de agradecimento pela confiança nele depositada dos senhores representantes das Ligas e das Sociedades de Florianópolis.

Disse S.S., que embora não estivesse ainda enfronhado nesta modalidade de esporte, procuraria corresponder a confiança nêle depositada, e faria tudo para engrandecer o esporte do Bolão em nosso Estado.

Ao finalizar marcou nova reunião com os representantes da diversas Ligas para o dia 30 de junho, a fim de dar cumprimento total da aprovação do Regulamento Interno da Federação.

"Sempre Alerta"

CARROSSEL

— PEDRO PAULO MACHADO —

Como se esperava e ninguém duvidava, o melhor futebol do mundo estreou no certame do Chile para onde estão voltada as atenções dos aficionados do esporte das multidões que é o football association. Custamos a dobrar o selecionado do México que preparou mais para jogar de igual para igual com os auricelestes do que com pretenções ao título máximo. O Brasil jogou melhor e venceu, não pelo escore que todos queriam, qual seja uma goleada, mas com autoridade demonstrando em todos os sentidos o seu poderio ofensivo e defensivo. Os aztecas aplicaram um "ferrôlho" que faria inveja aos suiços que se ufanam de possuir elementos de retaguarda que parecem grudados aos atacantes adversários. Levamos a melhor na estréia, mas tivemos que levar um susto, porquanto a contagem só na etapa complementar é que veio a ser inaugurada através de um goluço de Zagalo tendo o inimitável Pelé consolidado o triunfo com o qual setenta milhões de brasileiros respiraram aliviados. A caminhada em direção ao bicampeonato foi iniciada, porém com a máxima cautela o quadro nacional deve encarar os próximos jogos que serão contra os quadros europeus da Tchecoslováquia (nós a derrotamos em 38 após dois empates) e da Espanha (o agitado país ibérico nos liminou em 34) que praticam um futebol mais ou menos na base do corpo-a-corpo com pinceladas de violência e deslealdade. Mas, confiamos nos nossos lídimos representantes, certos que saberão aliar à classe indiscutivel que possuem o indispensável numa partida de futebol: lealdade. Hoje, contro os tchecos e quarta feira contra os espanhóis o Brasil patenteará novamente seu poderio invejável.

* * *

As maiores potências sulamericanas venceram todos os encontros da rodada de abertura da VII Taça do Mundo. A Argentina passou pelo escore Taça do Mundo. A Argentina passou pela Bulgária pelo escore mínimo; o Chile soube ser anfitrião, dando de 3x1 na Suíça que não deixou os vice-campeões do Mundo os suécos virem ao país andino; o Uruguai passou pela Colombia que lhe deu muito trabalho. Da vitória do Brasil acima já falamos. Hoje todos estarão dando combate a países da Europa surgindo como os mais importantes os cotejos entre argentinos e ingleses e chilenos e italianos.

* * *

Na rodada de anteontem, a segunda do mundial do Chile, sòmente seleções da Europa cotejaram. Os soviéticos que secundam o Brasil em favoritismo, ganharam bem da Iugoslavia por 2x0; Itália e Alemanha, que já foram campeãs do mundo, empataram em branco; os tchecos bateram os espanhóis pr 1x0 e no encontro Hungria x Inglaterra a vitória sorriu aos maores pelo escore de 2x1.

* * *

Por um instante deixemos o Mundial e falemos do nosso Campeonato. O Campeonato da Cidade que, com os últimos resultados cresceu de importância. O Figueirense que arrebatou a liderança do até então invicto Paula Ramos, ganhando o título de campeão do turno, amanhã estará no estádio da rua Bocaiuva para dar combate ao seu maior rivl de todos os tempos, o Avaí que agora encontrou o seu melhor jôgo e está disposto a desforrar-se do seu revés do turno. Verá o público uma das maiores pugnas da temporada, antevendo-se desde já um nôvo recorde de bilheiteria em jogos do certame. Enquanto isso, no estádio do Estreito completando a rodada, defrontar-se-ão Paula Ramos e Guaraní, êste último colocado ao lado do Tamandaré e aquele vice líder com o Avaí. Vamos aguardá-los.

TÓPICOS DO DIA

Maury Borges

Teremos hoje a realização da terceira rodada pelo VII Campeonato Mundial de Futebol, voltando o Brasil a participar de mais um duélo, desta feita tendo pela frente o selecionado tcheco, na opinião geral dos reporteres credenciados, o mais dificil obstáculo para o Brasil, na caminhada em busca do título máximo.

—oOo—

Eis como está constituída a terceira etapa das disputas da Copa do Mundo:
Grupo I — Uruguai x Iugoslavia em Arica
Grupo II — Chile x Itália em Santiago
Grupo III — Brasil e Tcheco-Eslováquia em Viña Del Mar
Grupo IV — Argentina x Ingláterra em Rancágua.

—oOo—

O Brasil para o cotejo frente aos tchecos deverá alinhar com o mesmo onze que venceu o México narodada inaugural do importante certame, com o possivel ingresso de Belini na zaga central em lugar de Mauro que não esteve muito firme no prélio frente aos aztecas.

Assim sedo, a equipe brasileiro deverá alinhar com:

Gilmar; Djalma Santos, Mauro (Belini) e Nilton Santos; Zito e Zòzimo; Garrinha, Didi, Vavá; Pelé e Zagalo.

—oOo—

O Uruguai que venceu dramáticamente a Colombia por 2x1, após estar perdendo por 1x0, deverá lançar o mesmo onze agora diante da Iugoslávia adversário muito mais poderoso. Não houve baixas na equipe que deverá alinhar assim: aMidana; Gonzalos, Troche e Alvarez; Gonçalves e Elisco; Pérez Cortez, Rocha, Sasia e Cubilla.

—oOo—

Chile e Itália serão os protogonistas de um dos prelios mais sensacionais da rodada, pois poderá surgir daí o vencedor do G rupo de Santiago. Ambos os equipes estão escaladas devendo alinhar: Chile: Escutti; Eysaguirre e Navarro; Contreras, Raul Sanchas e Rojas; Ramirez, Toro, Landa, Foiullox e Leonel Sanches. Portanto, o mesmo onze que venceu ao quadro Suíço na primeira rodada por 3x1.

A Itália alinhará: Buffon; Losi Radice e Salvatore; Madini e Trapattoni; Ferrini Rivera Mazzola, Sivori e Menichelli.

—oOo—

Na 1. rodada do mundial tivemos algumas curiosidade como por exemplo: Pelé foi o autor do mais lindo gol da rodada Coube ao ponteiro argentino, Facundo, conquistar o primeiro gol da certame aos 14 minutos de jogo.

O selecionado chileno foi o que conquistou a mais dilatada vitória e o mais alto escore desta rodada, impondo-se por 3x1, diante da Suiça.

Por sua vez a Argentina foi a que conquistou o mais dificil triunfo por 1x0 frente ao elenco da Bulgária.

O selecionado brasileiro não teve nenhuma baixa o mesmo acontecimento com os selecionados do Uruguai; da Argentina e do Chile.

—oOo—

O selecionado itajaiense de juvenis que se prepara para participar da série de amistosos intermunicipais entre seleções, vai voltar a treinar na tarde de hoje, frente ao conjunto do Tiradentes, equipe amadorista que participa ativamente do certame da modalidde da Liga Itajaiense. No primeiro treino efetuado na manhã de quinta feira a representação portuária venceu no quadro da Distribuidora Pimpa, pela contagem de 8x2.

—oOo—

A equipe do Barroso para o cotejo frente ao Marcílio Dias na luta pelo título da cidade relativo a temporada de 1962 deverá ser alterada em sua formação pois não convenceu no prélio em que perdeu por 3x1, no domingo passado.

O treinador Hélio Pimentel encerrou os treinamentos na tarde de quinta feira tendo adel egação barrosista observado, a partir daí, o retiro.

Sua escalação oficial sòmente acontecerá no dia do jogo, pela manhã.

—oOo—

Por sua vez o Marcílio Dias encerrou seus preparativos na tarde de quinta feira, sendo ainda bastante problemáticos as presenças dos avantes Idésio e Aquiles que permanecem contudidos mas que na manhã de amanhã serão submetidos a testes de campo. O que mais preocupa entretanto é o médio Joel II que está sèriamente contudido sendo diminutas as chances de que possa atuar domingo.

—oOo—

Causou surpresa geral nos círculos esportivos a decisão da diretoria do Clube Atlético Guarany que deu entrada na Federação Catarinense de um pdido d licença por tempo indeterminado. Acresce ainda que para domingo o clube índio da capital não participará da rodada de n. dois do returno, já que também os mentores do Guarany fizeram a entrega dos pontos da partida que sustentaria diante do Paula Ramos, no choque entre tricolores.

Portanto, amanhã na capitol do Estado será realizado apenas um encontro pelo certame regional que será Avaí x Figuirense no estádio dr. Adolfo Konder.

Seleção Juvenil Voltou a Treinar

Novo e proveitoso treino realizou a seleção de juvenis da Capital, que se prepara para intervir este mês no certame brasileiro que se realizará em São Paulo.

O preparador físico Moracy ministrou, antes do coletivo, físico aos atletas convocados constante de ginástica e corridas.

O coletivo foi contra a equipe do Clube Atlético Catarinense que alinhou sua equipe titular com exceção de Tele, Manoel e Cláudio.

De inicio Ciro Soncini lançou em campo a seguinte equipe:

Perraro: Vadinho, Wilton, Beringa e Nizeta; Bera e Eli; Tai, Ari, Prattes e Cesário.

Iniciou o treino a seleção juvenil apresentando um bom futebol, muito corrido, com passe longos para os avantes, onde se sobressaiam Tai e Ari, levando perigo constante a meta de Joãozinho. Aos 25 minutos Beringa ao cobrar uma penalidade máxima chuta para fóra desperdiçando assim ótima oportunidade para abrir o placard. Ao 27 Alair marca o 1.º gol do Atlético para Helinho aumentar para dois aos 44, escore com que terminou o primeiro período.

Jogou bem [illegible] te período, [illegible] duas bolas [illegible] travessão [illegible] zinho.

Na fase final, algumas alterações foram efetuadas nos dois conjuntos. No Atlético entrou Oscar no lugar de Alair e Osvaldo no lugar de Sarará.

Na seleção entraram Ilson no lugar de Wilton Walter no lugar de Vadinho, Cabeça no lugar de Eli, todos na defesa. No ataque Carioni substituiu a Tai, Dutra a Ari, Benicio a Prattes e Palmeta a Cesário. Posteriormente Costa substituiu a Palmeta e Lauro a Beringa.

O Atlético alinhou. Joãozinho; Marréco, Marcio Pinto, Culica e Bira; Rogério e Bi; Sarará (Osvaldo) Alair (Oscar), Helinho e Tati.

Na segunda fase Dutra aos 5 diminuiu o marcador mas Oscar aos 25 de penalti e Rogério aos 30 voltaram a marcar para o Atlético. Aos 35 novamente Pedrinho assinala para a seleção para Helinho aos 41 dar cifras definitivas a marcador.

Pela seleção sobressairam-se Beringa, ótimo zagueiro central, Ilson bom marcador, mas superior quando atua na zaga central, Béra na meia cancha muito bom, e no ataque Tai e Ari muito rápidos e possuidores de bom futebol o mesmo acontecendo cor Palmeta e Dutra que atuaram no segundo período.

No segundo período mais duas bolas no travessão de Joãozinho foram chutadas pelos avantes da seleção que de um modo geral, jogando com uma equipe bem preparada como a do Atlético, sairam-se bem carecendo entretanto maior entrosamento na linha avançada e uma marcação mais aprimorada por parte dos defensores já que as ordens do técnico era marcação de homem para homem, o que foi muito bem feito no primeiro período, com falhas na etapa derradeira. justamente é necessário

De qualquer forma, o treino foi proveitoso, pois treinamento com equipes fortes e com maior preparo, pois no brasileiro de tebol, aparecerão seleções bem armadas e tais testes como vem fazendo Soncini com seus pupilos, são de grande utilidade.

COPA DO MUNDO — Classificação

Após a realização da segunda rodada do campeonato mundial de futebol, eis como se apresenta a classificação dos selecionados por grupo.

GRUPO 1 — 1.º lugar Uruguai e Rússia, com 0 pp

2.º lugar: Colombia e Iugoslávia, 2

GRUPO 2 — 1.º lugar Chile, com 0 p.p.

2.º lugar: Alemanha e Itália, 1

3.º lugar: Suiça, 2

GRUPO 3 — 1.º lugar Brasil e Tcheco-Eslováquia com 0 p.p.

2.º lugar: México e Espanha, 2

GRUPO 4 — 1.º lugar. Argentina e Hungria, com 0 p.p.

2.º lugar: Bulgária e Inglaterra, 2.

A BOLA MAIS PERFEITA DO BRASIL

A BOLA MAIS PERFEITA DO BRASIL

Cronista Aplica "Golpe"

Notícias propaladas na cidade nos dão conta de que determinado elemento, pertencente à imprensa local, aplicou um "golpe" na Associação dos Servidores Públicos do Estado de Santa Catarina.

Em vista disso a direto[illegible] dos Cronistas Esportivos de Santa Catarina vai se dirigir à entidade que congrega os funcionários públicos do Estado, para saber se o determinado elemento pertence ao seu quadro social.

Em caso positivo a ACESC tomará enérgica atitude, pois os comentários envolvam o nome da entidade de classe.

Domí Citado na Súmula

Podemos divulgar ainda com relação à conversa que mantivemos com o conhecido apitador que o arqueiro Domí foi citado em súmula por ofensas morais ao árbitro. Esclareceu Gerson Demariá que após terminar à partida o arqueiro Domí diigiu lhe palavras ofensivas, razão porque lançou o jovem goleiro em súmula, devendo ir às barras do Tribunal para se defender.

Keller Pediu Muito: Nada Feito

Ficou definitivamente confirmado que o conhecido preparador técnico de remo, o alemão RUDOLF KELLER não mais fixará residência em nossa capital onde orientaria os remadores do Clube de Regatas Aldo Luz. Acontece que o preparador exigiu muito para se transferir para Florianópolis.

Demaria Não Quer Mais Apitar Jogos do Certame Regional

Gerson Demaria, que dirigiu o encontro entre Paula Ramos e Figueirense manteve demorada palestra com a reportagem, abordando os vários lances da partida que dirigiu. Estava inconformado com sua própria atuação, pois reconhecia que havia se saído mal. Quanto ao lance do penalti contra o Figueirense, confirmou De Maria que apitou conscientemente pois estava em cima do lance. Foi mais além o apitador informando que permanecerá no quadro de árbitros, tão sómente porque gosta de futebol, mas que doravante irá propôr sua escalação apenas para dirigir jogos no interior do Estado.

Crise na Entidade Salonista

Parece que a Federação Catarinense de Futebol de Salão vai ser envolta em séria crise, caso seu atual presidente em exercicio não tome uma atitude provi dencial. Acontece que o seu presidente sr. Hamilton Berreta, encontra-se licenciado. O sr. Paulo Cabral que havia sido indicado para responder pela entidade salonista nas reuniões junto a Comissão Municipal de Esportes, solicitou e obteve demissão. O sr. Nilton Piaza, Tesoureiro Geral da Federação deu entrada de um oficio, solicitando demissão o que foi aceito pelo atual Presidente, sr Zilton Saibro. Anteriormente, o vice-presidente, sr. Carlos Fulgraff também havia tomado idêntico caminho. Assim, um a um os elementos que formavam a diretoria da Federação Catarinense de Futebol de Salão fora abandonando a entidade. Ao que tudo indica o sr. Zilton Saibro deverá marcar uma reunião de Assembléia Geral Extraordinária com a finalidade de preenchimento dos cargos que se encontram vagos.

SABOROSO?
SO CAFE ZITO

Acervo: Biblioteca Pública de Santa Catarina

Como se popularizou A MATER ET MAGISTRA

Por Frei Venâncio Willeke, OFM

Passados trinta anos desde a publicação da encíclica Quadragesimo anno de Pio XI, já se impunha outra encíclica social, visto que os problemas se avolumaram. Quando João XXIII à ocasião da recepção dos diplomatas, a 1.o de janeiro de 1961, deu a conhecer a sua intenção de publicar uma nova encíclica social a imprensa mundial lhe tributou os melhores encomios.

Lançada a 'Mater e Magistra a 13 de maio de 1961 os cientistas ficaram um tanto decepcionados estranhando o estilo e os termos pouco científicos empregados por João XXIII. Mas, quem lucrou foi o leitor comum que logo ao começar a leitura da nova encíclica sente a diferença proposital entre o estilo desta e das duas encíclicas anteriores. Pois a 'Mater e Magistra, deixando de lado os termos difíceis dirige-se ao homem simples e desacostumado à expressões científicas.

Esta tática do Papa é atualíssima e bem acertada porque a encíclica visa em particular aos habitantes dos países em desenvolvimento, que constituem o bloco mais forte da Igreja católica e onde o estilo simples da encíclica pelos motivos alegados é oportuníssimo.

Ademais a "Mater et Magistra" evita fortes polêmicas e termos autoritativos, tão caracteristicos às encíclicas de Pio XI e Pio XII.

A nova encíclica já não trata meramente do problema operário mas do problema social universal, sem no entanto deixar de salientar o valor e os direitos da pessoa humana em qualquer trabalho social. Na questão do bem comum João XXIII respeita sempre o homem individual, cujo estar é final o objetivo de todas as providências.

Mas o Papa também chama a atenção à grave responsabilidade que assiste aos casados quanto a propagação do genero humano, aborda os problemas economicos dos camponeses e a questão atualíssima de como auxiliar os países pouco desenvolvidos.

O que tem contribuido para popularizar a nova encíclica social, além dos fatores mencionados foi a "Campanha Mater et Magistra" realizada na 1a quinzena de maio e embora involuntáriamente a exploração feita pelos comunistas interpretando certas passagens a favor do socialismo e provocando destarte a discussão do importante assunto entre as fileiras católicas.

Entretanto não são apenas os católicos que se interessam pela "Mater et Magistra" mas todos os que seriamente procuram salvar o ocidente ameaçado pelo comunista ateu. Deste modo, a popular encíclica social de João XXIII figura como elo de união entre os homens de boa vontade contribuindo quiça para aproximá-los mais do Sucessor de São Pedro.

A BOLA MAIS PERFEITA DO BRASIL

Nacional Lidera o Campeonato Bancário de Futebol

Com a realização de dois prélios, prosseguiu sábado o certame barcário, que apresentou os seguintes resultados: Inco 3 x Brasil 1 e Crédito 3 x Unidos 1

Após estes jogos a colocação do certame passou a ser a seguinte:

1.º lugar — Nacional, com 0 p.p.

2.º lugar — Crédito, 2

3.º lugar — Caixa, Inco e Nossobanco 3

4.º lugar — Unidos, 5

5.º lugar — Brasil, 8 p.p

Na tarde de hoje mai dois jogos serão realizados: Nacional e Nossobanco jogarão na preliminar e Caixa Econômica e Inco na partida principal.

Norberto Hoppe Não Deixará o Caxias

O Internacional, de Pôrto Alegre, que estava disposto a dispender uma vultosa importância para contratar o atacante Norberto Hoppe, pertencente ao elenco do Caxias de Joinville, parece que teve o seu intento frustrado.

Acontece que o jogador, consultado a respeito, opinou ao contrário pois não deseja deixar a cidade de Joinville, para se dedicar ao futebol dos pampas.

Acresce ainda que o louro avante caxiense é comerciário na "Manchester" catarinense, impossibilitando-o ainda mais de deixar a cidade.

Em vista dêsse fato, o mais lógico é confirmar que Norberto Hoppe permanecerá no Caxias por mais algum tempo.

Diário Oficail N. 271 de 15 de Dezembro de 1961 Ministério da Agricultura Gabinete Do Ministro

PORTARIA DE 11 DE DEZEMBRO DE 1961

O Ministro de Estado dos Negócios da Agricultura, resolve:

Usando das atribuições que lhe confere o Decreto_lei nº 6.173 de 5 de janeiro de 1944, e tendo em vista o disposto nos Decretos nºs 47.491 de 4 de dezembro de 1959, e 51. 339, de 27 de outubro de 1961:

Nº 1.096 — 1º) Fixar em 2.400,00 toneladas a previsão das necessidades de abastecimentos nacional de trigo em grão para o ano de 1962, na forma do § 1º do art. 4º, do Decreto número — 47.491, de 24 de dezembro de 1959, e guardada a mesma proporção na distribuição por zona adotada naquele decreto. . . . .

2º) O trigo nacional da safra 1961_1962, estimada em 150.000 toneladas, será de livre aquisição pelos moinhos, até o dia 31 de janeiro de 1962 procedendo_se dessa data em diante na forma do item 8 desta Portaria.

3º) O Serviço de Expansão do Trigo tendo em vista a produção do trigo nacional e a previsão das necessidades de abastecimentos fixará as cotas de trigo estrangeiro de cada moinho, para o ano de 1962, de acôrdo com as normas regulamentares em vigor.

4º) Destinar_se_ao a ocorrer a amortização de créditos legitimos de moinhos que os possuam, eventuais importações suplementares de trigo.

5º) Os preços mínimos assegurados aos produtores na safra 1961_62, serão os constantes da tabela abaixo:

Peso hectolítrico	Preço Cr$
84	1.650,00
83	1.635,00
82	1.620,00
81	1.605.00
80	1.590 00
79	1.575 00
78	1.560 00
77	1.545,00
76	1.530,00
75	1.515 00
74	1.500 00
73	1.485,00
72	1.470 00
71	1.455,00
70	1.440,00
69	1.410.00
68	1.365 00
67	1.320 00
66	1.275.00
65	1.230,00

a) os preços acima relacionados referem-se a 60 (sessenta) quilos de trigo a granel, são, limpo e sêco:

b) fração igual ou superior a meio ponto será considerada ponto acima e fração inferior a meio ponto será desprezada;

c) os preços se entendem na sede do municipio produtor;

d) quando o produtor for negociado ensacado à opção do vendedor, os preços serão acrescidos do valor correspondente à sacaria, até o limite máximo de cr$ 100,00 (cem cruzeiros), por saco, quando novo.

6º) Após o término da livre comercialização em 31 de janeiro de 1962 e até 31 de março de 1962, o Governo Federal adquirira todo o trigo nacional que lhe for oferecido pelos produtores nos têrmos de § 1º do art 23, do Decreto nº 47.491 de 15 de dezembro de 1959 alterado pelo de nº 51.339 de 27 de outubro de 1961.

7º) O Serviço de Expansão do Trigo promoverá a distribuição do trigo nacional, adquirido na forma do item anterior entregando_o em substituição ao produto importado, ao preço de venda deste, acrescido das despesas a que estaria sujeito para seu recebimento, tais como, quebras desestiva, fretes do pôrto ao moinho, etc.

8º) O Serviço de Expansão do Trigo apresentará ao Ministro da Agricultura no prazo máximo de trinta dias a contar da publicação da presente, projeto para regulamentação da compra a que se refere o item 8º acima.

. . . .9º) **A inobservância dos dispositivos legais que** disciplinam o comércio e indústria do trigo implicará no cancelamento do registro da emprêsa moageira no Serviço de Expansão de Trigo, além de outras sanções previstas em Lei — Armando Monteiro.

Eng. Agr. Durval Henriques da Silva
Chefe da I.R. do S.E.T. em SC.

ENGLISH AT HOME

Course of Conversational English

*** MÉTODO YÁZIGI**

LESSON EIGHT

VERBS — VERBOS

To go to bed = deitar-se
To sleep = dormir

To get up = levantar-se
To undress = despir se

Are = são, estão
(They're = they + are)

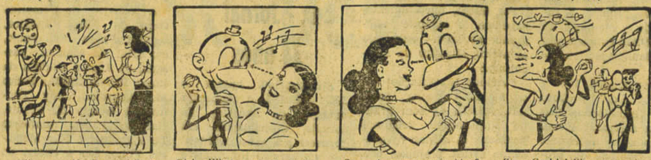

Where are Mr. Pep and Zip? They're at the dance
Onde estão Mr. Pep e Zip? Êles estão no baile.

Girl - What color are your eyes?
Zip - They're blue.
— Que côr são os seus olhos?
— São azuis.

Zip - Are your eyes blue?
Girl - No, they're not. They're green
— Seus olhos são azuis?
— Não, não são. São verdes

Zip - Gosh! I like green eyes.
— Puxa! eu gosto de olhos verdes.

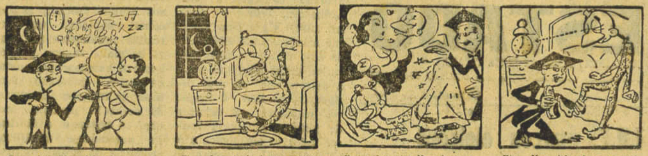

Pep - It's late. It's time to go to bed.
— É tarde. Está na hora de se deitar.

Zip - I go to bed late every night.
— Eu me deito tarde tôdas as noites.

Pep - Get up! You have to go to work.
— Levante-se! você tem que ir trabalhar.

Zip - Yes, it's time to get up.
— Sim, está na hora de levantar.

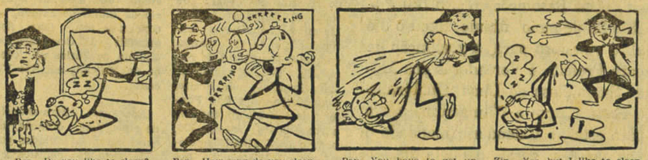

Pep - Do you like to sleep?
Zip - Yes, I do.
— Você gosta de dormir?
— Sim, gosto.

Pep - How long do you sleep every night?
Zip - I generally sleep 12 hours.
— Quanto tempo você dorme tôdas as noites?
— Eu geralmente durmo 12 horas.

Pep - You have to get up early today.
— Você tem que se levantar cedo hoje.

Zip - Yes, but I like to sleep late every morning.
— Sim, mas eu gosto de dormir até tarde tôdas as manhãs.

SENTENCES

The Brazilian flag's green, yellow, blue, and white.
The American flag's red, white, and blue.
My tie's red. It isn't blue. What color's your shirt? What color are your shoes?
Are your shoes black? No, they're not. They're brown.
At night I go to my bedroom, where I undress and go to bed. I generally go to sleep immediately.
I go to bed late every night. I don't get up early every morning. What time do you generally go to work?
Do you get up early every morning? No, I don't. On Sunday mornings I get up late.
What time do you get up on Sunday mornings? I get up about nine-thirty.

FRASES

A bandeira brasileira é verde, amarela, azul e branca.
A bandeira americana é vermelha, branca e azul.
Minha gravata é vermelha. Não é azul. Que côr é sua camisa? Que côr são seus sapatos?
Seus sapatos são pretos? Não, não são. São marrons.
À noite eu vou ao meu quarto, onde eu me dispo e me deito. Eu geralmente adormeço imediatamente.
Eu me deito tarde tôdas as noites. Eu não me levanto cedo tôdas as manhãs. Que horas geralmente você vai trabalhar?
Você se levanta cedo tôdas as manhãs? Não. Nos domingos de manhã eu me levanto tarde.
Que horas você se levanta nos domingos de manhã? Eu me levanto mais ou menos às nove e meia.

O QUE VOCE DEVE FAZER PARA ACOMPANHAR O CURSO "ENGLISH AT HOME"

1 — Recortar as lições que são publicadas, todos os domingos, em "O ESTADO"

2 — Com a lição recortada, ouvir todos os domingos, às 9,45 horas pela Rádio Guarujá a gravação das aulas, a fim de assimilar com perfeição a pronúncia correta.

3 — Solicitar ao Instituto de Idiomas Yázigi o material adicional de orientação didática ou as lições que faltarem.

4 — Às terças-feiras, à noite, você pode comparecer ao Instituto de Idiomas Yázigi, à rua Trajano, 14, para assistir às aulas de conversação que serão oferecidas, gratuitamente, a todos os interessados. Basta inscrever-se, com antecedencia, para garantir o horário.

Instituto de Idiomas **YÁZIGI**
Rua Trajano, 14 — 1.º andar — Florianópolis
Cupão de Inscrição no curso ENGLISH AT HOME
— Método Yázigi
NOME
ENDEREÇO
PROFISSÃO
CIDADE ESTADO
Favor enviar-me, gratuitamente, ao endereço acima:
— Material adicional de orientação didática
— Lições atrasadas de n.ºs
● Para os alunos da Capital, o material didático será entregue na secretaria do Yázigi, mediante a apresentação do presente cupão
— Os pedidos do interior do Estado devem ser acompanhados da importância de Cr$ 20,00 em selos postais

CARTA da PAULICEIA

(Cont. da últ. pág.)

retrógrado, a distribuição equitativa das utilidades, segundo as normas rigidas de completa subordinação as reais necessidades de cada um, apenas daria em resultado a absoluta carência de tais utilidades. Então os ingênuos portadores de "bonus de necessidade" encontrariam os armazens completamente vasios, as farmácias desprovidas de medicamentos, as padarias sem pão.... Seria um salve se quem puder, começo do fim da humanidade consciente, a volta a bestialidade.

— Eliminando os partidos políticos e conclamando os cidadãos ao voto livre, em urnas colocadas nas praças públicas, com inteiro acesso a alfabetizados e analfabetos, guardas por sentinela de baloneta calada, para evitar o vicio que se chamava na primeira República "emprenhar as urnas", a fim de poder o povo, em sua predileção divinatória, escolher os mais aptos ao seu govêrno?

Talvez! Mas para o bom êxito da fundamental reforma eleitoral a condição sine qua non seria eliminar também o dinheiro, para que a prestação de serviços fôsse ùnicamente inspirada pelo Amor fraterno.

Incidiriamos nos resultados previstos por aquela primeira fórmula de salvação pública, por isso que o amor ao próximo é ainda apenas aceito como uma belíssima expressão evangélica, talvez com exceções que se poderão avaliar em uma para cada um bilião de sêres inteligentes. ..

— Batam-se em tôdas as teclas do raciocínio filosófico; examinem-se tôdas as hipóteses plausíveis, no escôpo de encontrar uma fórmula salvadora — e só se chegará a esta conclusão insofismável, o único meio de tornar a vida de relação um instrumento de felicidade humana, é elevar o indivíduo à categoria de Puro Espírito, de modo que êle tenha um perfeito conhecimento de Deus, como autor de tudo que existe e reconheça em todos os outros indivíduos filhos do mesmo Pai, irmãos seus, portanto, para que saiba pôr em prática o princípio básico da civilização cristã: o Amor a Deus sôbre tôdas as cousas e ao próximo como a si mesmo.

Cabe, pois, aos governos incentivar a educação, sobretudo a educação moral, subordinando_lhe a educação cívica, a educação profissional, a educação física....

Esta primazia do esporte sôbre quaisquer outras manifestações da cultura, e gravíssimo êrro, como desastroso é o incentivo ao carnaval, ao samba dos morros, à grosseira sensualidade que engendram.

Se é preciso educar, comece-se por disciplinar os gostos, as tendências, elevando o caráter, postergando tôdas as revivescências do paganismo, que estamos presenciando em pleno século vinte.

Têm muito que fazer os poderes públicos, a imprensa, o rádio, a televisão, a escola, a igreja a oficina — e principalmente os lares nêsse sentido!

E a nossa pátria está precisando dêsses serviços, a fim de que chegue àquele estágio social, para o qual é apto o seu povo, em que uma vida de relação decente, honesta, delicada, fraterna, torne felizes os brasileiros e o Brasil capaz de servir de exemplo as outras nações, visto ser "a pátria do Evangelho e o coração do mundo".

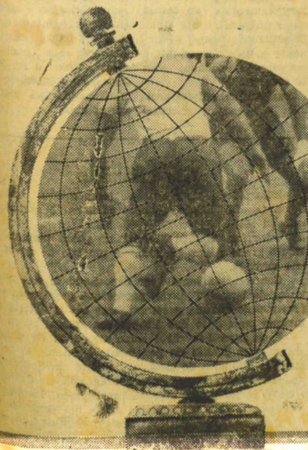

V.vai acompanhar o Brasil na COPA DO MUNDO!

Ouça a mais perfeita cobertura dos jogos do Brasil no Chile, lance por lance... emoção por emoção!

RÁDIO GUARUJÁ
FLORIANÓPOLIS

GENTILEZA DOS REVENDEDORES

Firestone E CINZANO

Acervo: Biblioteca Pública de Santa Catarina

Focos de Febre Aftosa no Oeste e Vale do Itajaí

Foram constatados, no Estado, focos de febre afte sa, surgidas especialmente nas areas de Concórdia, Vale do Itajaí, Alto Vale do Itajai, Campos Novos e extremo oeste, trazendo pânico aos criadores.

O problema se reveste de maior gravidade, quando se sabe que o Ministério da Agricultura proibiu a fabricação de vacinas no Brasil, por não estarem produzindo imunização completa.

Em nosso Estado, face a inexistência do produto nacional, vinha sendo utilizado, em algumas localidades, produto argentino. Agora, as vacinas de procedencia argentina, foram interditadas pela SDSA federal.

Tão logo teve conhecimento do surto, e da inexistencia de vacina, o secretario da Agricultura Dr. Renato Ramos da Silva levou o fato ao conhecimento do Governador Celso Ramos, para uma providência a respeito.

Foi, então, imeditamente, expedido o seguinte telegrama ao Dr. Armando Monteiro, Ministro da Agricultura:

"Virtude constatação todo Estado Catarina fócos febre aftosa vg com grande mortantade rebanhos bovinos et suinos vg causando sérios prejuizos economia catarinense vg sem possibilidade combate virtude inexistência vacinas imunizantes cuja fabricação território nacional foi proibida êsse Ministério vg apêlo eminente Ministro sentido vg hipotese dificuldades fornecimento produto brasileiro vg liberação vacinas argentinas pt Encareço vossência obséquio urgentes providências assunto requer pt Cordiais saudações

Celso Ramos — Governador Estado

O ESTADO

O MAIS ANTIGO DIARIO DE SANTA CATARINA

FLORIANÓPOLIS, (SÁBADO), 2 DE JUNHO DE 1962

T.R.E. marcou eleições

O Tribunal Regional Eleitoral de Santa Catarina, pelas Resoluções n°s. 5.720 e 5·724, de 18 e 29 de maio último, fixou o dia 7 de outubro vindouro para a realisação de eleições para Prefeito e Vereadores dos Municípios de Santa Rosa de Lima, Guabiruba, Botuverá, Dona Emma e Witmarsum, prevalecendo para estas, o Calendário mandado observar nas eleições gerais daquele dia.

Uma rápida visita a Laguna

Doralécio Soares

Conheço algumas das principais cidades do sul de Santa Catarina em passagens rápidas. Mesmo assim Laguna, só me era conhecida através de sua história, visto ter sido a região de Santa Catarina, que trouxe grande contribuição a historia pátria.

Belas praias, boa gente, lugar onde o seu povo tem vida longa. Uma praça ajardinada com a sua bela Igreja Matriz, o que acentua a religiosidade dos seus filhos.

Fortificando esta crença, vemos no alto do morro Nossa Senhora da Glória grandioso monumento, implorando benção ao Criador para os habitantes da terra.

Percorri os varios pontos pitorescos da cidade, cuja beleza transmite encantamento ao visitante. Laguna pode sem sombra de duvidas, ser incluida no plano nacional do Turismo. Visitei os seus Clubes, correndo-me a lembrança do seu afamado carnaval, focalisado já pelas revistas de cobertura nacional Vida Doméstica e Manchete.

VISITA AO MUSEU

Demorei-me no Museu Histórico, e fiquei surpreso com os objetos e documentos ali reunidos. É uma pena que as nossas autoridades, responsaveis pela guarda do patrimônio nacional, dêem as costas as óbras que contem o Museu Histórico da Laguna. No andar superior, ainda existe um pouco de ordem na classificação dos objetos, mas no andar térreo, a carência de espaço, faz com que as peças se amontôem, prejudicando a sua exposição. Verifica-se que o Museu reune peças que envolvem historias do sul do Brasil, e como se encontra, apenas sob os cuidados de um senhor abenegado, pouco interesse desperta, desvalorisando o seu fim cultural.

VISITA AO ASILO SANTA ISABEL

Entre as obras assistenciais ali existentes, tive oportunidade de visitar o Asilo Santa Isabel, que reune em suas dependências, quase uma centena de velhinhos e velhinhas, entregues aos cuidados de um grupo de abenegadas irmãs de caridade. Essa visita nos foi proporcionada, por Da. Joana Daux Mussi, principal cooperadora da importante obra, a qual se dedica de corpo e alma. Percorremos todas as suas dependencias, e verificamos o zelo e carinho com que todos ali são cuidados e concluimos que a grandeza da vida, está naquilo em que podemos dar ao próximo que necessita. Nos informou Da. Joana, que graças a alta compreensão do Governador Celso Ramos, que elevou a subvenção do Asilo, de Cr$ ...... 50.000,00 anuais, para ..... Cr$ 40.000,00 mensais, tem sido possivel manter o Asilo com mais descanso e dar mais conforto aos necessitados ali reunidos.

x x x

Permita-me Dona Joana, que lhe beije as mãos, em reconhecimento ao seu trabalho dedicado aos Velhinhos e Velhinhas do Asilo Santa Isabel, que as abnegadas Irmãs de Caridade junto á eles transmite-lhes conforto e felicidades no término das suas existências. Alguem sentenciou, que a "verdadeira felicidade consiste em "dar e não receber". Rogo ao bom Deus, que lhe prolongue os dias de vida, afim de que todos esses velhinhos que aí estão, continue recebendo da magnanimidade do seu coração o carinho que somente a Senhora lhes pode conceder. Deus nao lhe outorgou o dom da maternidade Da. Joana, porque já lhe havia destinado outra missão, a de ser mãe de dezenas de criaturas, cujas mães levadas para a eternidade, jamais poderiam cuidar dos filhos sexagenários. Esta missão lhe coube, cuja grandesa de coração vence todas as canceiras e transpõe ingremes obstaculos, para dar aos seus velhos filhos e filhas, enlevo nas vidas, cujas chamas pouco a pouco se apagam. Rendo aqui tambem as minhas homenagens ao seu digno esposo, companheiro de todas as horas, cuja bondade e compreensão jamais faltaram para que o seu trabalho fosse completo. Peço-lhe tolerar me diante do que escrevo, porque se houvessem corações bondosos e almas magnanimas em quantidade, a humanidade seria menos sofredora e a harmonia reinaria entre os povos. Continue Dona Joana, Deus lhe recompensará.

Lux - Jornal 34 anos

Aniversariou ontem o LUX JORNAL, a conhecida agência de recortes de jornais, especializada em fornecer aos seus assinantes um serviço informativo extraido da imprensa diária, versando sôbre os temas que cada cliente escolheu ao contratar a sua assinatura. Trinta e quatro anos, eis a bela idade que atinge o LUX JORNAL, de cujo êxito, a princípio muita gente duvidou; mas a perseverança de seus dirigentes, somada à inegável utilidade dos recortes de jornais, conseguiu vencer todos os obstáculos e o LUX JORNAL, já agora, é reconhecido como a maior e mais importante agência de recortes de jornais de tôda a América Latina. Mesmo as congêneres européias não levam vantagem num confronto de eficiência. Com o auxílio de suas Sucursais de Recife, Belo Horizonte e São Paulo e de sua Matriz carioca, à rua Buenos Aires, 176, pode o LUX JORNAL distribuir, diàriamente, aos seus milhares de assinantes uma enorme quantidade de recortes — em média, mais de 100.000 — todos êles versando sobre assuntos prèviamente escolhidos. Entre os que se utilizam do serviço de recortes do LUX JORNAL figuram, desde a Presidência da República, ministérios, departamentos da administração pública, tanto federal como dos diversos Estados, até uma infinidade de assinantes recrutados no comércio, na indústria, nas ciências, nas artes, nos desportos, etc.. Registrando o transcurso do 34° aniversário do LUX JORNAL, apresentamos a Alberto Lima, seu digno e dinâmico diretor, as nossas cordiais congratulações.

Cadetes da PM visitam Força Pública Paulista

A convite do Comando Geral da Fôrça Pública, seguiram para São Paulo, em dias da semana passada, os Alunos Oficiais da nossa Polícia Militar Pedro M. Bernardino, Eny Thomazelli, Sérgio M. Araújo, Haroldo Pabst, Adalberto De Pizzolatti e Nilo Medeiros Filho, sob a chefia do Cap. Edmundo Bastos Jr.

Foram os nossos Cadetes assistir à cerimônia de entrega de espadins aos novos Alunos Oficiais, tradicional solenidade que se realiza anualmente no dia 24 de maio, assim, como cumprir extenso programa de visitas, elaborado pelo setor de Relações Públicas da co-irmã paulista, no qual se destacam a fábrica de automóveis da Willys Overland do Brasil, as instalações da Folha de São Paulo, vista panorâmica da cidade dos altos do edifício do Banco de Estado, o Cinerama, etc., além dos quartéis da Corporação e Colônia de Férias do Clube dos Oficiais em São Vicente.

Após uma permanência de cinco dias, durante os quais foram cumulados por tôda sorte de gentilezas e atenções por parte dos camaradas da Fôrça Pública, retornaram os jovens cadetes, impressionados com o desenvolvimento da milícia de Tobias de Aguiar e sua presença atuante nos mais variados setores do serviço policial no progressista Estado bandeirante. Entusiasmaram se, sobretudo, ao comprovar a unidade de pontos de vista das duas corporações orientadas no sentido de proporcionar ao público um serviço cada vez mais aperfeiçoada e condizente com as suas justas exigências.

Por nosso intermédio, desejam os Cadetes da nossa Polícia Militar tornar públicos os seus mais sinceros agradecimentos ao Comando Geral e a todos os componentes da Fôrça Pública, particularmente ao Comando e oficialidade do Centro de Formação e Aperfeiçoamento, que tão gentilmente os hospedaram; agradecem, de modo muito especial, ao Cap. Fernando Thiele de Figueiredo, integrante da Missão Instrutora em nosso Estado, que os acompanhou e orientou, dedicada e incansàvelmente, em tôdas as visitas.

Embaixador Alemão Entusiasmado Com a Banda de Música da PM

Ao ser recepcionado em nossa Capital, o sr. Gerhard Seelos, Embaixador da República Federal Alemã no Brasil, agradecendo ao Comandante da Guarda de Honra que lhe prestou as continências regulamentares, teceu entusiásticos elogios à Banda de Música da Polícia Militar do Estado, dizendo mesmo ser "uma das melhores que já lhe foi dado ver".

Tal afirmação, partindo de tão distinta autoridade encheu de satisfação não só aos componentes da Banda, mas também a todos os milicianos, para os quais é ela motivo de justificado orgulho.

Aliás, segundo estamos informados, a excelente Banda levará a efeito dentro em breve, um concêrto no Teatro A'lvaro de Carvalho, quando os florianopolitanos terão, uma vez mais, oportunidade de desfrutar momentos de arte inesquecível, através do caprichado programa que está sendo elaborado pelo Cap. Roberto Kell, Regente do popular "Piano Catarinense".

Policia Florestal: Instalação a 4 do corrente

Seguiram hoje para Curitibanos, onde irão presidir às solenidades da instalação da primeira Patrulha de Polícia Florestal, o Cel. Antonio de Lara Ribas, Comandante Geral da Polícia Militar, e sr. João Quirino Neto, Executor do Acôrdo Florestal em Santa Catarina.

Trata-se de empreendimento cuja concretizaçao deve-se à cooperação mútua entre o citado acôrdo e a Polícia Militar do Estado, e que, por certo, prestará relevantes serviços à nossa terra, na sua missão precipua de preservação das matas. A cidade de Curitibanos foi escolhida para séde da primeira Patrulha em função de sua localização geográfica central e de contar já com uma Companhia da Corporação, cujas dependencias abrigarão ambém êsse novo setor de policiamento especializado.

Torna se realidade, assim, outra etapa do plano traçado pelo Cel. Lara Ribas e seus auxiliares, no sentido de dar maior desenvolvimento e eficiência à Corporação, estendendo seus serviços a todas as esferas em que se fizerem necessários. Em nossas próximas edições daremos maiores detalhes sôbre a Polícia Florestal do nosso Estado.

NOTAS

GRUPO ESCOLAR DA PRAINHA

Os moradores da Prainha, nesta Capital, receberam jubilosamente o início das obras de estaqueamento do Grupo Escolar daquele bairro.

O término das obras relativas às fundações está previsto para o mês de julho.

x x x

PREFEITO PROVISÓRIO DE SANTA ROSA DE LIMA

O sr. Adolfo Bocing foi nomeado pelo Governador Celso Ramos para o exercício do Cargo de Prefeito Provisório do município de Santa Rosa de Lima, criado pela Lei n° 823, de 10 de maio de 1.962.

x x x

CRÉDITO PARA A FUNDAÇÃO "VIDAL RAMOS"

O Chefe do Executivo abriu o crédito especial de Cr$ 1.400.000,00, para despesas de qualquer natureza da Fundação "Vidal José de Oliveira Ramos". — Noutro decreto, autorizou a emissão de apólices inalienáveis, destinadas a auxiliar a referida Fundação.

(Cont. na 2.ª pág.)

Loteria do Estado de SANTA CATARINA

RESULTADOS DA EXTRAÇÃO DE ONTEM:

2.864	—	CR$	500.000,00	—	Florianópolis
1.745	—	CR$	80.000,00	—	Florianópolis
1.521	—	CR$	40.000,00	—	Pôrto União
2.413	—	CR$	20.000,00	—	Joacaba
4.523	—	CR$	15.000,00	—	Lajes

Bolsa de New York: eliminadas as perdas de 2ª feira

NOVA YORK, — As ordens de compra lotaram, hoje, a Bôlsa de Valores desde a abertura, e os preços da maioria dos titulos alcançaram niveis que eliminaram as perdas sofridas na forte baixa de segunda feira.

As máquinas registradoras de cotações funcionavam com 13 minutos de atraso, menos de uma hora depois de abertura. As operações se calcularam em 1.760.000 ações dentro da primeira hora, ou seja .. 20.000 ações menos que o recorde de terça-feira, em que o volume alcançou .. 14.750.000 ações para o total mais elevado desde 29 de outubro de 1929.

Ao começar a sessão, os corretores disseram que de 60 a 75 por cento de seus pedidos eram de "compra" e que experimentavam dificuldades para satisfazer as ordens.

Carta da Paulicéia

Arnaldo S. Thiago

Acabo de proceder à leitura do "O Estado de S. Paulo'. É, realmente, como disse o sr. Jânio Quadros logo no início do seu curto, quanto impetuoso govêrno, um formidável consumidor de papel; mas é, tambem, um grande jornal, todo devotado à Democracia do tipo americano, que pode criar a república mais progressista do mundo; que sem dúvida é a dos Estados Unidos da América do Norte e que está preparando a nação lider da Humanidade: a República dos Estados Unidos do Brasil, cuja grandeza sugeriu ao Conde de Afonso Celso aquele mui discutido livro, prolixamente intitulado — "Porque me ufano do meu pais".

Em São Paulo respira-se progresso. Lendo o jornal que lhe ilustra o nome suscitam-se em nosso espirito os mais transcendentes raciocinios sôbre os meios a empregar para sair-se do cáos social em que vivemos e que, **sem dificultar a marcha do país, em seu atual surto evolutivo, de ordem econômica**, desequilibra, contudo, os orçamentos da Nação e dos Estados, dos lares honestos e das instituições de assistência social, trazendo astronômicos lucros às emprezas industriais, aos atacadistas e varegistas e aos que incensam os magnatas da política e da indústria com o incenso queimado em tôda espécie de turíbulos....

Como superar a crise que dizem ser de crescimento, mas que faz bater o espectro da fome à porta dos lares proletários e burgueses, que constituem a maioria da Nação?

— Substituindo, porventura, o dinheiro por uma espécie de "bonus da necessidade", num revolucionário regimen ditatorial que um moderno Napoleao, capaz de se fazer amar como o grande côrso era amado, até ao sacrifício da própria vida, pelos soldados que êle arremessava à morte gloriosa das suas batalhas, pudesse orientar com o mesmo vigor para o bem da coletividade?

Daria isso como resultado um formidável desapertar para a esquerda, em que ninguém mais haveria de querer fundar indústrias ou plantar batatas....

Tôda a gente, agora — e até os professores! — só se movem pelo dinheiro, e substituir o dinheiro por "bonus de necessidade", num govêrno que lembrasse o de Péricles, do tempo de Sócrates, seria matar a indústria e a lavoura, a menos que se fizesse a conscrição de todos os homens e mulheres válidos — o que traria o pior de todos os males: a perda da liberdade.

Sem êste inconveniente

(Cont. na 7.ª pág.)

Loteria Federal

RIO, — O Primeiro-Ministro informou ao presidente do Conselho Superior das Caixas Econômicas, Sr. Olinto Fonseca Filho, que o decreto regulamentando a exploração dos serviços da Loteria Federal, será publicado na próxima semana. Uma vez feita a publicação, o CSCE deverá fazer a encomenda dos bilhetes à firma vencedora da concorrência pública. Logo em seguida, serão marcadas as extrações, duas vêzes por semana, com prêmios de até 15 milhões. Espera, ainda, o Conselho das Caixas Econômicas, através do nôvo serviço, fazer uma extração especial a 7 de setembro, com o nome de "Prêmio da Independência", no valor de 50 milhões de cruzeiros.

Super-mercado: inauguração

Florianopolis terá, a partir do dia 5, o seu primeiro SUPER MERCADO. Trata-se de moderno estabelecimento do tipo "pegue-pague", dotado de ampla câmara frigorifica e balcões também frigoríficos, estando habilitado a fornecer a qualquer hora, carnes, fiambres, peixes, frutas e hortaliças frescas e demais generos de primeira necessidade.

O SUPER-MERCADO, pertencente a tradicional firma Koerich, será localizado a rua Vitor Konder (antiga Blumenau) e a inauguração está prevista para o dia 5 do corrente, as 19 horas.

O ESTADO recebeu amável convite para a referida inauguração, onde se fará representar.

Católicos ajudarão

ROMA, — Grupos de juventudes católicas italianas iniciaram hoje uma campanha de subscrição de fundos para ajudar os operários espanhóis grevistas.

Na campanha cooperaram, segundo anúncio publicado pela revista oficial do movimento juvenil democrata Cristã, grupos dêste partido, do Sindicato Operário e do Movimento Estudantil Católico.

A subscrição é descrita como "ajuda concreta como expressão de nossa solidariedade cristã".

Noticiário Telegráfico

MONTREUX, SUIÇA 2 (BNS) — O grupo de estudos da Organização de Alimentação e Agropecuária das Nações Unidas (FAO) criou uma Comissão Preparatória para redigir o texto de projeto de acôrdo para a promoção da estabilidade de preços do cacau, tendo como base as quotas de vendas. O projeto de acôrdo seria submetido a uma conferência, a ser convocada, o mais brevemente possivel.

Dezesseis paises, entre os quais o Brasil, compõem o grupo de estudos sôbre o cacau, que está reunido há uma semana em Montreux. O Secretário-Geral da ONU deverá ser consultado quanto a data a ser marcada para a conferência, que será provàvelmente planejada para o inicio de 1963.

x x x

LONDRES, 2 (BNS) — Descobriu-se que os trabalhos roubados da Galeria de Arte Lefevre incluem oito quadros de Degas, e não apenas sete, como inicialmente se pensava. O oitavo quadro seria o "Etude de Danseuse", daquele pintor. Um prêmio de 2 mil, 500 libras foi oferecido para quem apresentar informação que leve à devolução dos 13 trabalhos roubados àquela galeria, que incluem também dois Picassos e um Renoir.

Os especialistas em arte de Londres estão procurando descobrir a motivação do roubo, julgando ser difícil revender os trabalhos dada à sua notoriedade. Existe, porém, a possibilidade de algum milionário excêntrico ser o autor intelectual do crime, pretendendo aumentar a sua coleção secreta.

x x x

MILÃO, 2 (BNS) — Durante sua atuação na ópera "Les Huguenotes", o soprano australiano Joan Sutherland teve de provar se também boa amazona, resistindo aos arroubos temperamentais do cavalo que cavalgava no ato final. Terminada a ópera, a eminente artista foi triunfantemente ovacionada, com 18 cortinas.

Joan Sutherland foi proibida de cantar, recentemente, pelos seus médicos devido a distúrbio na espinha dorsal.

x x x

LONDRES, 2 (BNS) — Terry Downes, campeão de pesos médios britânico, fraturou a mão esquerda em luta contra o norte americano Don Fullmer, estando impossibilitado, assim de cumprir o compromisso contra Sugar Ray Robinson, ex campeão mundial, em Wembley, no dia 26 de junho. A luta foi adiada, para o dia 16 de julho.

x x x

BUENOS AIRES, 2 FP — O ESTADO) — A União Civica Radical Intransigente, partido do deposto Presidente Frondizi, anunciou que fará uma vigorosa reclamação às autoridades, solicitando a convocação de eleições no mais breve prazo. O Dr. Alfredo Garcia, presidente do Comitê de Emergência da UCRI, anunciou a publicação de um documento no qual assinala que o plano politico do Govêrno excede as atribuições da lei da acefalia.

Ao mesmo tempo o Dr. Alfredo Garcia anunciou que a UCRI procurará pontos de vistas coincidentes com outros setores democráticos, com o objetivo de obrigar o atual poder executivo a convocar eleições imediatas.

x x x

LONDRES, 2 BNS) — Foi constituido nesta cidade um grupo parlamentar, formado de deputados de todos os partidos britânicos, que tem como finalidade promover maior aproximação com os países latino americanos e o estimulo do comércio entre o Reino Unido e os países da América do Sul.

O Presidente do grupo é o deputado conservador F.W. Farey Jones, que disse nesta cidade esperar que a filiação ao grupo se eleve fàcilmente a cem nos próximos dias.

"Se parlamentares latino americanos quiserem entrar em contato conosco teriamos muito prazer em conhecer seus pontos de vista", disse o Sr. Farey Jones, cujo interêsse pela America Latina data de vários anos.

Frio Continua

Surpreendente baixa de temperatura atingiu a nossa Capital, habituada ao tradicional e gostoso veraneio de Maio.

Ontem a "Cidade Sibéria" do nosso planalto registrou 5 graus abaixo de zero. É um frio de nevar. Um frio europeu.

Confessamos jamais ter depositado fé nas tais previsões de tempo. Todavia, parece que desta vez acertaram mesmo quando previram que em 1962 teríamos o inverno mais duro dos últimos dez anos.

E os agasalhos caros como andam... Só mesmo as grandes facilidades de pagamento concedidas pela A Modelar, pioneira do sistema crediário em Santa Catarina, possibilitam a aquisição de agasalhos. Comprar à vista é só para uma minoria previlegiada. Também para as classes menos afortunadas existe um ponto de apôio, um local onde os agasalhos custam, muito menos do que o normal. É na Grutinha, que, nêste inverno está super bem sortida de artigos de lã.