



SR. PAULO SILVA
Pra zeross, registramos na data que hoje de, corre, mai, um aniversário natalício do nosso particular amigo sr. Paulo Silva, personagem benquisto em os nossos meios, onde deatrua de grandes amizades, e renomado chefe maxicão da Imprensa Oficial do Estado.

Por ocasião de tão auspicioso acontecimento, os, tamos certos, Paulo será alvo do apreço e da estima dos seus amigos diletos, os quais tribut... lheão as mais brilhantes demonstrações de amizade.

Dentre as muitas manifestações de que for alvo, juntamos as nossas, com votos de crescentes e inintermitentes felicidades, extensivas aos seus familiares.

SRA. REV. PALMIRO ANDRADE
Com desusada alegria, noticiamos na efeméride de hoje, o transcurso de mais um ano de vida do ex-ma sr. d. Maria Izabel Meirelles de Andrade, espo sa do nosso prsado amigo Rev. Palmiro de Andrade Pastor da Igreja Presbiteriana Independente desta capital.

A aniversáriante, na data de hoje, ver-se-á cerca do corinho e do apreço do seu vasto círculo de amizades, oportunidade em que aquilatou o quanto e estimada.

As manifestações de regozijo que lhe foram com feridos, associamo-nos, prozofosamente.

Fazem Anos Hoje
— sr. Walkiria Ramos de Moura
— Sr. Hermilino dos Anjos
— sr. Guinter Strösch
— sr. Nazareno Batista da Silva Santos
— sr. Eurico Hostero
— sr. Edgard Carneiro Sobrinho

— sr. Walkiria Ramos de Moura
— jovem Hamilton S. Valera
— menino João Abraham
— menino João Carlos
— menina Rita de Cassia Pereira
— menina Eliane Cardoso

Delegacia Regional do Trabalho no Estado de Santa Catarina — Edital de Convocação da Assembléa de Eleições para Suplentes da Representação das Categorias Profissional e Economica nos Conselhos Fiscal e Administrativo no Instituto de Aposentadoria e Pensões dos Industriários.

O DELEGADO REGIONAL DO TRABALHO, NO ESTADO DE SANTA CATARINA, no uso das suas atribuições e tendo em vista o que consta do Portaria do Departamento Nacional de Previdência Social nº 4931 de 30 de março do corrente ano, CONVOCO os Delegados, eleitores, eleitos na Assembléa que os escolheram para eleição dos membros efetivos e suplentes das Juntas de Julgamento e Revisão, realizadas na conformidade da Portaria Ministerial nº 216, de 6 de outubro de 1960, excluí do âmbito que por decisão do Conselho, Diretor do referido Departamento, foram considerados sem qualidade de participarem daquelas eleições, a to, marem parte na Assembléa a ser realizada na Delegacia do IAPI 2º andar do Edifício IPASE, no dia 7 de maio, próximos, às 10 horas para elegerem (dois) suplentes das Categorias, Profissionais, e Delegacia Regional do Trabalho Edifício IPASE, 3º andar, no mesmo dia e horas para elegerem 2 (dois) suplentes das Categorias Econômicas para os Conselhos Administrativo e Fiscal do Instituto de Aposentadoria e Pensões dos Industriários.

As eleições em apreço de acôrdo com a referida Portaria do DNPS, obedecerão as seguintes disposições:
I — Os trabalhos eleitorais iniciar-se-ão às 10 horas e terminarão às 16 quando terão início os trabalhos de apuração.

II — Tomarão parte na Assembléa os Delegados, eleitores já escolhidos para as eleições dos membros das Juntas de Julgamento e Revisão, com exclusão daqueles que, por decisão do Conselho do Diretor do Departamento Nacional da Previdência Social, foram considerados sem qualidade de participarem das referidas eleições.

III — Os Delegados eleitores deverão apresentar-se à Assembléa munidos de nova via da credencial que lhe será fornecida pelo Sindicato respectivo.

IV — O processo eleitoral será identico ao estabelecido nas Instruções aprovadas pela Portaria Ministerial nº 216, de 6 de outubro de 1960, acrescidas, a partir da data da homologação das eleições pelo Departamento Nacional da Previdência Social, para apuração final e proclamação das Suplentes eleitos.

V — O mandato das Suplentes dos Conselhos Fiscais, eleito, anteriormente à Lei Orgânica da Previdência Social, terá vigência até o término estabelecido quando da respectiva eleição.

VI — Os Suplentes, eleitos em obediência ao presente edital, só terão exercício, em cada caso, de pois de esgotado o mandato dos suplentes eleitos anteriormente à Lei Orgânica de Previdência Social.

VII — O mandato do, suplentes a serem agora eleitos para os Conselhos Fiscais e Administrativos dos Institutos de Aposentadoria e Pensões terá início na data da homologação das respectivas eleições pelo DNPS e contar-se-á, para os efeitos da uniformidade determinada pelo artigo 139, da citada Lei Orgânica, a partir da data da homologação das eleições pelo Conselho Diretor do DNPS, terminando, em igual data que os atuais Membros efetivos.

Florianópolis, 23 de abril de 1962.
MOACY DE MESQUITA
Delegado Regional do Trabalho

Acontecimentos Sociais
Luiz Uchôa

Vera Um Broto Em Foco. Sábado, o Palácio Itamarati e as Debütantes de José Rodolpho.

- 1 — Movimento-se a sociedade Carioca para o grande baile do Palácio Itamarati promoção de José Rodolpho Câmara e a ex-ma senhora Maria Tereza Pontelli Goulart — Flores da Alemanha, num oferecimento da Lettman, vão decorar a festa das cinquenta Debütantes da noite de sábado. Entre outros Estados do Pias Santa Catarina se faz representado nesta noite de elegância e caridade pela bonita e elegante Beatriz Ramos Miranda.
- 2 — Festa aniversária, o brotinho Vera Cardoso, que já esta em preparativos para o seu debut em agosto no baile da "Menina Moça". Vera, também recepcionada com coquetel, as Debütantes do ano Acontecimentos Sociais, cumprimentam Vera nos seus 15 anos.
- 3 — Graça continua reunindo a brotina para as noites no chá-chá chá.
- 4 — É realmente simpático o almoço no luxuoso restaurante Terrasse — Homens da Política carioca e do alto comércio circulam no Terrasse.
- 5 — Nada deixa a desejar o simpático Hotel Balneario, na bonita praia de Ca. beçadas. Merece elogios a direção do Hotel em foco.
- 6 — Uma bonita e bem organizada festa aconteceu nos salões da sociedade Guarani na noite do último domingo, quando Milhito o cantor difícil foi "virado", te aplaudido. — Está de parabéns o acadêmico Social Sebastião Reis, pela movimentada noite que proporcionou a sociedade Itajitense.
- 7 — Muito elogiada a Direção Geral da Assembléa Legislativa, na pessoa do Sr. Dario Carvalho, quando deu-se a posse do Poder Legislativo.
- 8 — No Rio, o Governador Celso Ramos e o Chefe de Relações Publicas do Palácio do Governo, Dr. Fulvio Luiz Valério.
- 9 — Realmente confortavel e de esmerado gosto, o Hotel "Toledo Copacabana" à Rua Domingos Ferreira.
- 10 — Sábado, pela Rádio Nacional do Rio, no programa Desfile Banato, à irradiação diretamente do Palácio Itamarati quando serão apresentadas Debütantes do Brasil.
- 11 — A revista Manchete oferece almoço às Debütantes do Itamarati.
- 12 — Uma manhã ensolarada na piscina da Sociedade Hipica Brasileira, garotas bonitas desfilaram em maiôs suas pequenas e tecidos brilhantes.
- 13 — No Palácio das Laranjeiras a Primeira dama do País, senhora Maria Tereza Fontella Goulart, recepcionou as Debütantes do Palácio do Itamarati e convidados para um coquetel. A simplicidade, classe, beleza e elegância da senhora Fontella Goulart realmente encantou os convidados.
- 14 — Bacara o bar que apresenta Mariza a gata mansa, é sempre movimentado.
- 15 — Maurício Reis prepara-se para passar o week-end em Buenos Aires.
- 16 — Finalmente amanhã será inaugurada a bellissima exposição de mesas na sede da A. B. B. A Rede Feminina de Combate Contra o Câncer, convidou o Dr. Armando Valério de Assis, para inaugurar a exposição em foco.
- 17 — Quem será Miss Perfume?

Pensamento do dia: A consciência e o espelho do homem.

Banda da P. M. - mais de...

(Cont. da últ. pág.)
daremos alguns setores atendidos: — todas as festas religiosas da Capital; festas de todas as espécies em vários municípios do Estado; recepção a todas as autoridades que por aqui passam, em desfiles com a tropa da corporação (já puxou outras tropas nesta Capital e fora); nos esportes, nas festas caritativas; cedendo músicos para reforçar muitas Bandas divis; e até no genero sinfônico, não só faz retiros e concertos como também cede vários músicos a orquestra sinfônica de Florianópolis, que agora mais do que nunca tem contato com a colaboração destes amados músicos que tem sabido cumprir com os seus deveres de âmbito social tão amplo que necessita uma versatilidade a toda prova, pois o repertório abrange todos os generos.

12 MUSICOS COLABORAM COM A SINFONICA
Estão colaborando no momento com a Orquestra Sinfônica de Florianópolis nada menos de doze músicos.
Para ajudar a manutenção de suas familias o músico ainda tem que ensinar o seu repertório de balé, pois não há um clube recreativo em nossa Capital que não ronte rom a presença de músicos da BM da PM no seio da orquestra que abrilhanta suas festividades.

HOMENAGEM
Damos aqui a título de homenagem alguns nomes a que os atuais integrantes da BM da PM devem a tradição invejável da Banda: João Onofre da Cunha (faicido), Eugênio Equiel (R.R.) Paulo Santos (R.R.), Paulo Natididade (idem), Lauro C. Dutra, há muitos nomes que não nos ocorre no momento e estes que ali estão dão uma idéia de como a Banda ge

Música da P.M. através de seus músicos têm colaborado no setor social deste Estado, amparados pela cultura e compreensão dos Comandos daquela briosa Corporação através dos tempos.

"O ESTADO" felicita ao Capitão Ernesto Kell, Diretor Regente da Banda de Música da P.M. e aos integrantes da melhor Banda de Santa Catarina, pelas magníficas apresentações que tem proporcionado ao povo barriga-verde, confiantemente ao longo da carreira, o seu cognominho de "O Piano Catarinense".

CINEMAS - cartazes do dia

- CENTRO -

Cine SÃO JOSE
Centro às 3 e 8 horas. Fone: 3695
Carlos Thompson
Romy Schneider em
A LEVIANA INOCENTE
— EastmanColor —
Censura até 18 anos

Cine RITZ
às 5 e 8 hs.
Jack Sernas
Bellida Lee
— em —
NOITES DE LUCRECIA BORGIA
— CinemaScope — EastmanColor —
Censura até 18 anos

Cine ROXY
Centro às 8 horas
Ankito Grande Otelo — em
VAI QUE E' MOLE
Censura até 14 anos

- BAIXOS -

Cine GLORIA
Estreito Fone 6257
7 1/2 — 9 horas
Sessões Populares
Jhon Wayne — Jean Arthur — em
O COWBOY E A GRANFINA
Censura até 14 anos

Cine IMPERIO
Estreito Fone 6200
às 8 horas
Sessão Popular
Jhon Wayne — Jean Arthur — em
O COWBOY E A GRANFINA

Cine RAJA (S. José)
às 8 horas
Maria Schell — em —
O QUE A VIDA NOS NEGOU



Desenvolvimento das...

(Cont. da 1ª. pág.)
donda; a outra tratará da empresa privada e de programas de desenvolvimento nacional.
A maioria dos diretores do Banco, já se encontra nesta capital, juntamente com altos funcionários da economia e das finanças do hemisfério e também de países europeus. O secretário do Tesouro dos Estados Unidos Douglas Dillon, é esperado na quarta-feira, porém já se encontra aqui Teodoro Moscoso, coordenador da Aliança para o Progresso.

Espera-se considerável pressão, de parte do Brasil e de Uruguai para que o Banco financie as exportações latino-americanas. Informa-se que, de conformidade com as condições financeiras existentes, os exportadores latino-americanos estão em desvantagem. Entende-se que os estatutos do Banco teriam que ser modificados, para poder efetuar tal plano de financiamento.

Cleanteo de Palva Leite, do Brasil, será o presidente da sessão, que tratará da participação europeia no desenvolvimento latino-americano. Dá participação Carlos Dragagnani, gerente da "Andesfinanz", de Zurich; Juan Sadurn, diretor-geral adjunto da "Comptrol Nationale D'Es compte", de Paris; Hans George Sachs, diretor-executivo de "Auswaertiges Amt", de Bonn; J. P. Banier, diretor do serviço de técnica internacional do Ministério de Relações Exteriores da Holanda e P. Graydon Opton, dos Estados, vice-presidente executivo do Banco de Desenvolvimento. Várias organizações internacionais enviarão observadores a reunião.

BEN. Aug: Resp: e Subl: Loj. Regeneação Catarinense ELEIÇÃO

De ordem do Ir.: Ven.: de of.: Fel.: Schl.: e de acôrdo com os Regulamentos da Instituição, convoco aos imdos deste quadro (os que tem condição de voto) para tomar parte na Ass.: de Eleição a ser realizada no próximo dia 28 do corrente, sábado, às 15 horas, em seu Templo, sito à rua Vidal Ramos, 80, a fim de eleger a nova Administração do Loja base.
Or.: de Fpolis: 24 de abril de 1962 E. V.: Osv.: Silv.: — Ser:.

CENTRAIS ELETRICAS DE SANTA CATARINA S. A. "CELESC" EDITAL DE CONVOCAÇÃO Assembléa Geral Ordinária

Ficam convidados os acionistas, do Centrais E. létricas de Santa Catarina S.A. — CELESC — para se reunirem em Assembléa Geral Ordinária, em sua sede social, à rua Almirante Alvin nº 36, nesta cidade de Florianópolis, às 10,40 horas do dia 30 de abril de 1962, para deliberarem sobre o seguinte:

- ORDEM DO DIA**
- 1º — Relatório Balança e Conta de Lucros e Perdas referentes ao exercício de 1961, e Parecer do Conselho Fiscal.
 - 2º — Eleição dos membros do Conselho Fiscal e respectivos suplentes.
 - 3º Eleição dos membros, do Conselho Consultivo Florianópolis, em 16 de abril de 1962.
Dr. Julio Horst Zadrozny — Dir. Presidente
Sr. Hermilino Largura — Dir. Comercial
Engº Heinz Lippel Dir. Técnico

Concurso Para o Banco do Brasil S. A. Curso Técnico Bancário

Está funcionando na Escola Industrial (rua Almirante Alvin) um curso preparatório, aos concurretes de ESCRITURARIOS e AUXILIAR do BANCO DO BRASIL S.A., previstos para breve.
Informações e inscrições, no Sindicato dos Bancários (rua Dos Ilhéus 13, fone 2350) ou na Escola Industrial, durante a realização das aulas (Sala 2, turma da manhã às 8,00 horas e turma da noite às 19,30 horas.)

INSTALÇÃO DO D'ISTRITO DE TUNAS

O Governador Celso Ra Tunes, do município de mois marcos a data de 29 Itapiranga, na comarca de Mondai, criado pela lei do corrente para que seja 757, de 5 de outubro de 1961, instalado o distrito 4 1961.

Auxiliar de Escritório Datilógrafo Tratar

SUL AMERICA TERRESTRES, MARITIMOS E ACIDENTES COMPANHIA DE SEGUROS
Rua Arquipreste Paiva nº 15 — 1º



OS ALDO MELO
DOIS TERRENOS NO CENTRO: SOMENTE A Caixa Econômica Federal comprou um terreno este esplêndido, digamos mesmo, magnifico, situado na Praça 15 de Novembro com esquadra para a rua João Pinto e fundos para o mar.
Ali, anunciei que ia erguer um prédio moderno com 12 a 14 andares.
Os batê estacos começaram o trabalho. Dia e noite.
Ao mesmo tempo, na mesma praça, esquadra igual mente para a mesma rua João Pinto, o Banco Nacional do Comércio, também começou a trabalhar no seu grande terreno, para construir sua sede.
De repente, os trabalhos de início da construção do edificio da Caixa parou.
O Banco do Comércio já inaugurou há anos seu magestoso prédio.

A Caixa Econômica ficou no batê estaca até hoje, completamente parado. Nem para frente nem para traz. Então resolveu abandonar a idéia, as promessas e tudo mais. Ali, agora é ponto de automoveis e farmácias, mais, cinco, buracos com laha, barras, cas, por isso e aquilo, embora os esforços de sua direção regional.
Também lá pela Praça 15, perto da Catedral, o Banco do Brasil comprou um terreno.
Faz anos que isso aconteceu.
Até agora, nada de construção, apesar dos esforços da Agencia nesta Capital para remover os impasses.
Nem a direção do BB pensa em semelhante coisa. A coisa é lá no GB.
Amurado, (agora arrombaram parte do muro), em quanto no terreno ergue-se um enorme cavalo de madeira e igotas.
Pra que é aquilo?
Alguém propaganda?
De que mesmo?
Ninguém sabe.
O que se sabe, é o de que se tem certeza absoluta, embora decepcionante chocante, intonscrível, inexplicável, sem razão nenhuma de ser é que capim e moto reclamem e transformado em terra de ninguém é o que está a vista.
Dois grandes poderes Caixa Econômica Federal e Banco do Brasil.
Nã é mesmo de amargar?
Terra desprezada esta nosso...

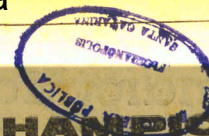

LEVE PARA CASA O SEU REPLETO DE SUPRIMENTOS PARA SUA FAMÍLIA!

ESPETACULAR!

A MODELAR oferece agora, além de excepcionais facilidades de pagamento, o melhor refrigerador brasileiro, REPLETO de comestíveis, conservas, bebidas e refrigerantes, para toda a família, INTEIRAMENTE DE GRAÇA!

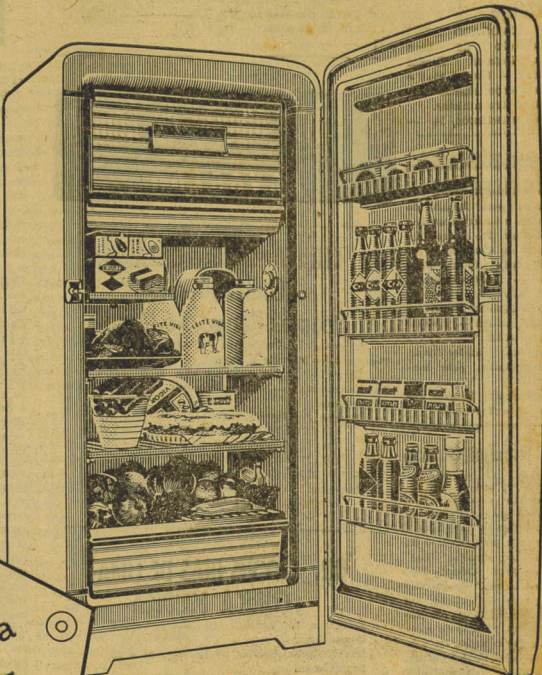

- Congelador ultra-espaçoso: pode conter até um leitão ou um peru, inteiros.
- Trinco moderno, "Pluma-Touch", de aço firme e suave, que pode ser aberto até com o pulso ou cotovelo.
- Gaveta de congelamento rápido ("Quick Freezer"), sob o congelador, para carnes, peixes, saladas, maionesses etc.
- Controle automático de temperatura, com 9 graduações.
- Possante e silencioso compressor P-91, fabricado sob licença da Tecumseh Products Co. (U.S.A.), mais uma garantia da qualidade CHAMPION!

E MAIS: 25 meses para pagar SEM ENTRADA!

a Modelar

RUA TRAJANO, 7/33 - FLORIANÓPOLIS

NO HOEPCKE TEM

INSTITUTO BRASILEIRO DE CAFÉ

Resolução N.º 223

INSTRUÇÕES PARA O PROCESSAMENTO DO REGISTRO DAS INDÚSTRIAS DE TORREFAÇÃO E MOAGEM E DAS DE MOAGEM DE CAFÉ, E OUTRAS PROVIDÊNCIAS. —

A Diretoria do Instituto Brasileiro do Café, em sua 229 reunião, realizada em 13.4.62, no uso das atribuições que lhe são conferidas pela Lei nº 1.776, de 22 de dezembro de 1952, e

CONSIDERANDO a necessidade de atualizar as normas para o processamento dos registros das torrefações e moagem de café, em conformidade do disposto no Regulamento de Fiscalização da Indústria e Comércio de café para Consumo em vigor,

RESOLVE, baixar as seguintes instruções:

Artigo 1º — Os pedidos de registros dos estabelecimentos industriais de torrefação e moagem de café ou de moagem de café, obedecerão ao modelo IBC-10/4 e serão apresentados, pelos interessados, ao órgão encarregado da fiscalização na unidade da Federação (Estado, Território ou Distrito Federal) em que forem estabelecidos, datilografados, em três (3) vias, reconhecida a firma da primeira delas.

Artigo 2º — Para o processamento dos registros, quer dos estabelecimentos industriais de torrefação e moagem, quer dos de moagem, é indispensável que os respectivos pedidos venham acompanhados dos seguintes documentos:

a) certidão ou cópia fotostática autenticada do contrato social da firma requerente, ou Declaração da Firma devidamente registrada, fornecida por órgão competente;

b) comprovante de habilitação com a Patente de registro referente à Tabela "B" — Alínea XXII;

c) comprovante de que as autoridades sanitárias locais licenciaram o estabelecimento, por se encontrar no prédio em perfeitas condições de higiene bem como suas instalações;

d) comprovante do registro ou depósito, da marca ou (marcas) usada, no Departamento Nacional da Propriedade Industrial, acompanhado de dois jogos completos de envoltórios e em cuja confecção se haja observado o que a respeito é exigido pelo Regulamento de Fiscalização da Indústria e Comércio do Café para Consumo (Artº 7º e 1º da Resolução nº 68)

Artigo 3º — A primeira e a segunda vias do requerimento (mod. IBC 10/4) destinam-se à Sede do IBC, sendo a primeira utilizada para fins de registro e a segunda para controle e estatística. A terceira via, da qual será destacada a parte pictada contendo o recibo da entrega, ficará em poder da autoridade fiscalizadora do Estado, Território ou Distrito Federal.

PARAGRAFO ÚNICO — A parte pictada, contendo o recibo, será entregue à firma interessada e fará prova para a obrigatória aquisição dos livros-registro modelo 10/10 (para as indústrias de torrefação e moagem) e 10/11 (para as indústrias de moagem), que serão utilizados de acordo com as instruções em vigor.

Artigo 4º — Considerados em ordem os requerimentos e os documentos que os instruem, o órgão encarregado da Fiscalização fará a remessa dos mesmos à sede do IBC, para os fins do artigo 3º, acompanhados de um relatório circunstanciado de tudo que for apurado em rigorosa vistoria nos estabelecimentos industriais dos interessados.

Artigo 5º — Concedido o registro, pelo Chefe Geral do Departamento de Consumo Interno, será fornecido à indústria o respectivo certificado que deverá ser afixado em lugar bem visível ao público, no estabelecimento registrado.

Artigo 6º — Fica ainda estabelecido que a exigência constante da letra "c)", do artigo 2º, relativa à comprovação de licença das autoridades sanitárias, vale pelo período de doze meses, ou de acordo com a legislação Sanitária de cada unidade da federação, devendo ser renovada no término de cada período.

Artigo 7º — Enquanto não houver os registros a que se refere a letra "d)" do art. 2º, os interessados deverão apresentar, semestralmente, certidões expedidas pelo DNPI, do curso dos respectivos processos.

Artigo 8º — Os moinhos instalados em estabelecimentos comerciais pelas firmas industrializadoras de café, para a moagem à vista do público no próprio local onde o produto é vendido bem como os moinhos para o mesmo fim instalados por firmas comerciais que mantenham contrato para fornecimento de café torrado em grão de indústria registrada no IBC, ficam desobrigados do registro a que se referem os artigos 1º e 2º da Resolução nº 68.

§ 1º — Nessa circunstância, competirá ao estabelecimento industrial fornecedor do café em grão torrado remeter ao moageiro, juntamente com o produto, as embalagens de que trata o item "d)" do artigo 2º, para o devido acondicionamento do café moído, fazendo constar, obrigatoriamente, das respectivas notas fiscais, a qualificação, das respectivas notas fiscais, a quantidade e tipos das embalagens fornecidas.

§ 2º — As firmas comerciais que possuam moinhos para a moagem de café com marca própria, serão equiparadas às moagens (art. 1º — Resolução 68) e ficam obrigadas ao cumprimento das exigências regulamentares sobre o registro.

Artigo 9º — Os estabelecimentos industriais de torrefação e moagem que forneçam café em grão torrado às firmas moageiras deverão entregar, até o décimo dia útil de cada mês, ao órgão fiscalizador do IBC, uma relação completa, datilografada, dos fornecimentos realizados no mês anterior, dela constando, ordenadamente: nome, atividade e endereço da firma moageira, e quantidade total, em quilos, do café em grão torrado que lhe foi fornecido.

PARAGRAFO ÚNICO — A não observância do disposto neste artigo será considerada para os efeitos regulamentares, como sonegação à ação fiscalizadora do IBC.

Artigo 10 — Fica revogada a Resolução nº 162, de 24 de junho de 1960.

Rio de Janeiro, 16 de abril de 1962

SERGIO ARMANDO FRAZAO
PRESIDENTE

Aliança Francesa

em Florianópolis

Segundo apuramos de fonte autorizada, dentro de alguns dias estará funcionando nesta capital a Aliança Francesa, nos moldes do Instituto Brasil-Estados Unidos e cujas finalidades serão as de incrementar cada vez mais os laços comerciais e culturais entre a França e o nosso país. A notícia para Florianópolis tem um significado todo especial, de vez que será mais uma contribuição para o desenvolvimento cultural da nossa juventude.

PALESTRA DO ENGENHEIRO COLOMBO SALES

Na manhã de ontem, presentes o Ministro da Marinha e comitiva, o Governador do Estado, bem como outras autoridades, o Eng. Colombo Sales, chefe do DNPRC realizou palestra sobre o porto de Anhangüera, demonstrando o significado da obra e o que ela representaria para a capital do Estado.

Através da segunda...

(Cont. da últ. pág.)
verno do saudoso estadista Neruê Ramos. É, sem dúvida, obra de grande expressão no sentido do amparo social a que se obriga o Estado modernamente.

A Mensagem, a esse respeito, assinala auspiciosamente o pensamento do Governo de elevar, no corrente ano, os índices do serviço de Merenda Escolar, prevendo que serão atendidas cerca de 85.000 crianças, assim distribuídas: por 360 escolas estaduais (60.000 alunos); por 500 escolas municipais (20.000 alunos); e por 70 escolas particulares (5.000 alunos).

É sabido que esse serviço vem sendo mantido pelo sistema de convênio entre o Governo do Estado e o Ministério da Educação e Cultura. Tem êle no Governador Celso Ramos um incentivador dos mais eficientes, que tudo vem fazendo para torná-lo cada vez mais amplo e benéfico. Tanto quanto dependente da contribuição estadual, estamos certos de que o atual Chefe do Poder Executivo de Santa Catarina dispõe nesse setor de assistência aos escolares um interesse constante, a fim de mantê-lo em nível de cada vez maior eficiência.

Como se observa, não faltam da parte do Ilustre Governante catarinense os mais espontâneos estímulos para a solução do problema da criança, que, segundo nos foi dito, será objeto de providências especiais do Poder Público do Estado ainda este ano. É quanto à criança que precisa de escolas todos os catarinenses somos testemunhas de que o Governador não a esqueceu, porque outra coisa não poderia ter feito de mais positiva em relação a tal finalidade de que anjo que vem fazendo, com a construção de inúmeras sedes escolares, disseminadas por todas as regiões, e que se dão convenientemente instaladas para que a nenhuma criança ou menino, em idade de iniciar os seus estudos elementares, falte um lugar entre os que se beneficiarão com a instalação pública.

Este, porém, é outro aspecto da administração estadual que se desenvolve auspiciosamente em Santa Catarina, e que será assunto para outra nota.

Escola de Engenharia

Aviso

Levamos ao conhecimento dos interessados, que o vestibular na Escola de Engenharia Industrial da Universidade de Santa Catarina, será realizado na FACULDADE DE DIREITO, sítio à Rua Esteves Júnior 11, nesta Capital, obedecendo ao seguinte horário:

- DIA 23 — 8 horas — FÍSICA
- DIA 24 — 8 horas — MATEMÁTICA I
- DIA 25 — 14 horas — MATEMÁTICA II
- DIA 26 — 14 horas — QUÍMICA
- DIA 27 — 14 horas — DESENHO

Os candidatos deverão observar rigorosamente, as recomendações constantes do aviso impresso que lhes foi entregue e estar no local da prova, meia hora antes do seu início.

NO HOEPCKE TEM

CHAVES
A RAINHA DAS BICICLETAS
Conselheiro Mafrá n.º 154, de um lado a sua seção de PECAS E ACESSÓRIOS, e do outro a seção de PINTURAS E CONCERTOS. —
Telefone: 2137

CURSO CONTINENTE

Preparam-se alunos para os concursos de: OFICIAL ADMINISTRATIVO, ESCRITURÁRIO E DATILOGRAFO. Faça sua inscrição no "CURSO CONTINENTE" na Rua Dr. Fúlvio Aducci, 748 — 1º andar — Estreito.

PERDEU-SE

Perdeu-se nas imediações da Praça 15 de Novembro um chaveiro contendo um molho de chaves, acompanhado de um anel de grau.

O mesmo objeto traz uma chapa subscrita com a denominação JANER. **Pede-se** a pessoa que encontrou entregar nesta redação ou a rua João Pinto nº 9 sobrado telefone 2349 — Vilela, onde será bem gratificado.

- Desenhos
- Painéis
- Pinturas de propaganda
- Faixas
- Flâmulas

WALL publicidade
Rua fernando machado, 6
1º andar - fone 24-13
PERFEIÇÃO-RAPIDÉZ

CHAVES
Em 5 minutos
CONFECCIONA-SE BOLSILHOS TIPO DE CHAVE
Rua Francisco Getúlio, n.º 11



Ao Padre REUS agradeço uma GRACA alcançada Vera Filha Lemos.

CENTRAIS ELÉTRICAS DE SANTA CATARINA S/A CELESC

Assembléa Geral Extraordinária
Edital de Convocação
Ficam convidados os Senhores Acionistas da CENTRAIS ELÉTRICAS DE SANTA CATARINA S. A. — CELESC — para se reunirem em Assembléa Geral Extraordinária que se reunirá no dia 4 de maio de 1962, às 10,00 (dez) horas, na sede social à rua Almirante Alvim nº 36, na cidade de Florianópolis, e deliberarem sobre o seguinte

- 1º — Aumento do capital social.
 - 2º — Reforma dos Estatutos da Companhia.
 - 3º — Outros assuntos de interesse social.
- Florianópolis, 17 de abril de 1962
Dr. Júlio H. Zadrozny Sr. Hermelino, Lurgura
Dir. Presidente Dir. Comercial
Engº Heinz Lippel
Dir. Técnico

DELEGACIA ISCAL Dº TESOUREO NACIONAL - FLORIANÓPOLIS S. C.

TABELA DE PAGAMENTO DO MÊS DE ABRIL DO CORRENTE ANO NA DELEGACIA FISCAL DO TESOUREO NACIONAL EM S. C.
Dia — 23 — Ministérios Fazenda e Justiça, por der Judiciário, Tribunal de Contas, Trabalho Viagem e Educação.
Dia — 24 — Ministérios Agricultura e Saúde.
Dia — 25 — Aposentados Definitivos, Salários Família e Adicional dos Aposentados que recebem pelo IPASE.
Dia — 26 — Procuradores e Aposentados Provisórios.
Dia — 27 — Pensionistas Militares e Provisórios.
Dia — 30 — Pensionistas Civis.

MAIO
7 a 10 — Todos que não receberam nos dias 24, 25, 26 e 27.
D.F. — Florianópolis 18/4/62
José de Brito Andrade
Delegado Fiscal Substituto.

«Indicador Profissional»

Dr. Ayrton Ramalho
CLINICA DE CRIANÇAS
Consultas: Pela manhã no Hospital de Caridade.
A tarde, no consultório das 15,30 hs. às 17,30 hs.
Consultório: Rua Nunes Machado, 7 - 1º andar - telefone 2786.
Residência: Rua Padre Roma, 63 - Telefone 2784

DR. LAURO DAURA
Clinica Geral

MEDICO
Especialista em moléstias de Senhoras e vias urinárias. Cura radical das infecções agudas e crônicas, do aparelho genito-urinarío em ambos os sexos. Doenças do aparelho digestivo e do sistema nervoso.
Horário: das 10 às 11,30 horas e das 14,30 às 17,00 horas. - Consultório: Rua Saldanha Maranhão, 2 1º andar. (esq. da Rua Manoel Pinto) - Fone: 3246
Residência: Rua Lacerda Coutinho, n.º 13 (Chacara do Espanha) - Fone: 3246

Dr. Acácio Garibaldi S. Thiago
ADVOGADO
Administração de bens imóveis. Defesas fiscais. 1.º andar - Fones: 2511 e Escritório especializado em. Questões trabalhistas. Rua Felipe Schmidt, 14 -

DR. HOLDEMAR O. DE MENEZES
Formado pela Escola de Medicina e Cirurgia do Rio de Janeiro. Ex-Interno do Hospital da Cambaia - Da Maternidade Clara Basbaum - Da Maternidade Mãe-Pobre.
Especialidade: DOENÇAS DE SENHORAS - PARTO - CIRURGIA.
Consulta: Maternidade Carmela Dutra, pela manhã.
Residência: Esteves Junior, 62 - Tel: 2235

Dr. Walner Zomer Garcia
Diplomado pela Faculdade Nacional de Medicina da Universidade do Brasil. Ex-Interno por concurso da Maternidade-Escola. (Serviço do Prof. Octávio Rodrigues Lima). Ex-Interno do Serviço de Cirurgia do Hospital L.A.P.E.T.C. do Rio de Janeiro. Médico do Hospital de Caridade e da Maternidade Dr. Carlos Cordeiro.
PARTOS - OPERAÇÕES DOENÇAS DE SENHORAS - PARTOS SEM DOR pelo método psico-profilático.
Consultório: Rua João Pinto n. 10 - das 16,00 às 18,00 horas. Atende com horas marcadas. Telefone 3635 - Residência: Rua Generis Bittencourt n.º 1.

Dr. Flávio Alberto de Amorim
ADVOGADO

CLINICA SANTA CATARINA
Clínica Geral
Doenças Nervosas e Mentais
Angústia - Complexos - Ataques - Manias - Problemas Afetiva e sexual.
Tratamento pelo Electrochoque com anestesia. Insulinoterapia - Cardiorrelaxação - Sonoterapia e Psicoterapia.
Direção dos Psiquiatras -
DR. PERCY JOAO DE BOBBA
DR. JOSE TAVARES IRACEMA
DR. IVAN BASTOS DE ANDRADE
CONSULTAS: Das 15 às 18 horas
Endereço: Avenida Mauro Ramos, 288 (Praça Eleitina Luz) - Fone 37-53

DR. CLOVIS DIAS DE LIMA
CLINICA MEDICA
Estomago, Intestinos, fígado e vias biliares.
Consultório: Rua Jerônimo Coelho, n.º 1B salas 21 e 22.
Residência: Rua São Jorge 32 fone 2721.
Diariamente das 15 às 18 horas.
Atende das 8 às 10,30 horas no Hospital de Caridade.

"Curso Preparatório Continente"
DATILOGRAFIA
TAQUIGRAFIA
PRE-GINASIAL ADMISSÃO DURANTE O ANO
AULAS PARA CONCURSOS CURSOS ESPECIAIS PARA PROFESSORES DE DATILOGRAFIA
- Baseado nos mais modernos processos pedagógicos.
- Equipado com máquinas novas.
Dirigido pelo: **PROF. VICTOR FERREIRA DA SILVA**
HORÁRIOS: DIURNOS E NOTURNOS
Faz sua inscrição a Rua Dr. Fulvio Aducci, esquina 24 de Maio, 748 - 1º andar.
Florianópolis



Dr. Nelson Moritz La Porta
advogado
EDIFÍCIO LA PORTA - PRAÇA 15 DE NOVEMBRO
CAIXA POSTAL 50 - FONES 3321/22
FLORIANÓPOLIS - SANTA CATARINA

EDITAL

JUIZ DE DIREITO DA COMARCA DE BIGUAÇU
Edital de citação com o prazo de trinta (30) dias
O Doutor Jaymor Guimarães Collaço, Juiz de Direito da Comarca de Biguaçu, Estado de Santa Catarina, na forma da lei, etc.

FAZ SABER aos que o presente virem ou dele conhecimento tiverem que, por parte de JOÃO FREDERICO MARTENDAL, por seu Advogado Dr. Acácio Zélio da Silva, lhe foi dirigida a petição do teor seguinte: Exmo. Sr. Dr. Juiz de Direito da Comarca de Biguaçu, João Frederico Martendal, brasileiro, comerciante, residente e domiciliado em Alto de Biguaçu, neste Município, vem, por seu procurador infra assinado, promover uma ação de usucapião, para o que, expõe e requer a V. Exa.: 1 - O requerente tem, por si e antecessores, a posse de um terreno situado em Antonio Carlos, neste Município, com todos os requisitos para a prescrição aquisitiva, 2 - O referido imóvel mede 49,50m de frente por 3,300m de fundos, área de 16335m2, confrontando na frente, ao Norte, com o Rio Biguaçu, Sul com o travessão da Fôrquilha Oeste, com o autor, Leste, a partir da frente até 990m com o autor e o restante com terras de Leonardo Elias e Mariana de Jesus. O terreno é cortado no sentido leste-oeste, perto do Rio, pela estrada Biguaçu-Antonio Carlos; 3 - Tendo adquirido a posse do imóvel, parte de Matias Gomes Netto e sua mulher e parte de Romão João da Silva e sua mulher e não possuindo título legal sobre as terras, quer adquirir o domínio com fundamento nos arts. 550 e 552 do Código Civil e lei n.º 2437 de 7 de março de 1955 e na conformidade dos arts. 454 e seguintes do

Código do processo Civil. Assim, pede e requer a V. Exa., se digno ouvir as testemunhas no local arroladas e que comparecer em juízo, independentemente de intimação, sendo feita a justificação inicial e, julgada esta, se proceda de acordo com os artigos da lei processual, acima referido referido - sendo citados confrontantes - o Dr. Promotor público da comarca, para apoiar os trâmites legais sob a presente tagada procedente por V. Exa., data vênua, podendo o peticionário ter o que lhe sirva de título para a transcrição no Registro de Imóveis, protestar por todos os meios de provas em direito permitidas e desde já, requer o depoimento pessoal de quem esta consistir, sob as cominações legais. Dando a presente o valor de Cr\$ 2.100,00. P. deferimento. Biguaçu, 24 de outubro de 1961. (Assinado) - Acácio Zélio da Silva - Advogado da justificação foi a mesma julgada como segue: Vistos, etc. Homologado, por sentença, a justificação de fls. em que é requerente João Frederico Martendal, para que, produza os efeitos de direito. Cite-se, pessoalmente, por mandado, os confrontantes do imóvel e, por edital, os interessados incertos para que, querendo, compareçam no prazo da lei. Custas afinal, Biguaçu, 26 -3.62. (Ass.) J. G. Collaço Juiz de Direito. Para chegar ao conhecimento de interessados é expedido o presente com o prazo de 30 dias que será afixado e publicado na forma da lei. Eu, (Ass.) Orlando Romão de Faria, Escrivão, o fiz datilografar e subscrevi. Biguaçu, 28 de março de 1962. (Ass.): Jaymor Guimarães Collaço, Juiz de Direito.

Confere com o original afixado no Fórum desta Comarca.
O Escrivão: Orlando Romão de Faria

RADAR na SOCIEDADE

Solange Suplicy No Baile Do Perfu me Baile "Caveira" No Lira T. C. Próximo Sábado: No Cine São José O Film "ALAMO" Em Benefício Do Hospital S C De Reabilitação



Miss Santa Catarina, Marcia Reis, participará dos III Jogos Abertos de Santa Catarina, em Blumenau, disputando o Voley feminino por Itajaí

O Grêmio "Djalma Moelmann" da Faculdade de Medicina, em atividades para o Baile de "Caveira", festa dos calouros - a brilhantada pela orquestra de Osval - As mesas são adquiridas na U. C. E. E. - O Chefe de Estado Maior do 5º D. N. Lira T. C. será realizada e eleito para o novo Conselho Deliberativo do Clube Comenta-se que há duas chapas. - Amanhã, o Colunista e Jacqueline, no programa Radar na Sociedade, em Rádio Guarujá às 17,05 horas. - Comenta-se que o Dr. Aníto Zeno Peiry, foi nomeado Presidente da Sociedade. - "ALAMO", o film que rodará no Cine São José, próximo dia dois de maio, em benefício do Hospital "Santa Catarina" de Reabilitação. - No Estrelita foi inaugurada, ontem, a loja SILVA - de propriedade do Sr. Aguiar SILVA - rua Dr. Fulvio Aducci 890. - O Banquete e o Coquetel, em Palácio do 5º D. N. em homenagem ao Ministro

Angelo Nolasco, foi com serviços do Quêrência Palace Hotel. - O Deputado Omar Cunha, entrará com Projeto de Lei na Câmara Federal, solicitando uma subvenção anual para o Hospital "Santa Catarina" de Reabilitação, atendendo o apelo desta Comarca. - No "COQ" do 5º D. N. - aconteceram os casais: Dr. Guerreiro (Jamiré) da Fonseca; Dr. Percy (Virgínia) Borba; Dr. Cesar (Zilma) Seára; Hildebrando (Tezozinha) de Souza. Muito comentada a elegância da Srta Yara Pedrosa. - Nina Montez, atriz cubana, que está fazendo sucesso na "Florianópolis" foi entrevistada, ontem, no programa "Ponto de Encontro" por Antunes Severo na Rádio Diária da Manhã - na próxima quinta-feira será pelo Colunista na Rádio Guarujá às 17,05 horas. - O almoço que aconteceu na Capitania dos Portos, oferecido ao Ministro Angelo Nolasco, pelo Comandante Ernesto de Mourão Sá, foi com os serviços da Srta Olga Lima, proprietária do Restaurante no Lira T. C. - A Senhora Milton (Fraya) Suplicy, trocou de idade na segunda-feira p. p. e recebeu muitas felicitações. - Amanhã, contarei um dos bons partidos de Santa Catarina. Ele é proprietário de dois grandes canaviais em Pernambuco e de mais alguma coisa. Com a nota garanto que não vai escapar. - Falando em bons partidos alguém por causa de um (love) está com receio no nome que vou publicar. Será que é mes. - Falando em bons partidos alguém por causa de um (love) está com receio no nome que vou publicar. Será que é mes. - Miss Radar de Santa Catarina, Vantia Moritz, foi apresentada ao Ministro Angelo Nolasco de Almeida, pela Senhora Célia Muller de Campos, no Clube 12 de Agosto. - Recebi convite de Celi Campelo, para o seu casamento com o sr. José Eduardo dia sete de maio, em São Paulo. - Solange Suplicy, na lista das Debucantes do Baile do Perfume do Lira T. C. que acontecerá em outubro próximo, possivelmente dia treze. - Muito movimentado o "Encontro com os Britinhos", no Clube 12 de Agosto, no domingo que passou.

PORQUÊ FLORIANÓPOLIS É UM MUNICÍPIO POBRE

IMPOSTOS PAGOS PELOS MUNICÍPIOS

À UNIÃO.....	49,9%
AO ESTADO.....	43,6%
AO MUNICÍPIO.....	6,5%

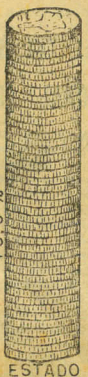

O imposto arrecadado pelo Município é aplicado exclusivamente em Serviços à População: em Escolas, Ruas e Estradas, Limpeza Pública, Assistência Social, etc.

MUNICÍPIE

PARA QUE TUA CIDADE NÃO FIQUE MAIS POBRE, PAGA TEU IMPÓSTO COM PONTUALIDADE

Instituto Nacional...

(continuação da 7ª pag.)

Protocolo da Delegacia	Firmas	Municípios
1.222/54	Ser. São José Ltda.	Chapecó
956/56	Ser. Zanatta Ltda.	Campos Novos
2.983/53	Serrarias Grimpas Ltda.	Rio do Sul
4.246/55	Idem	Blumenau
4.006/56	Silvio Ernesto Dall'Oglio	Lages
4.228/51	Simoneto & Cia. Ltda.	Chapecó
615/57	Soc. Indl. Madeireira Ltda.	Videira
7.505/56	Soc. Maçeiros Ltda;	Lages
12.010/55	Osc.Osc. Madeireira Cambará Ltda.	Lages
2.993/55	SSC. Madeirenses Ltda.	Bom Retiro
13.885/55	SOC. SUL CATARINENSE LTDA.	Lages
4.488/52	Soc. Sul Catarinense Ltda.	Lages
4.469/52	Idem, Idem, Idem	Lages
7.197/59	Sopasta S.A. Ind. Com.	Tangará
1.601/55	Teófilo Kuehel	Rio do Sul
9.019/51	Thiers de Lemos Fleming	Palhoça
7.732/51	Valdeivino Antonis de Arruda	Vila Urupema
572/57	Valdemiro Thomaz Pereira	Pres. Getúlio
6.068/53	Virgílio Burato	Bom Retiro
1.501/52	Vitório Fabris	Londrina
2.819/53	Vitorio José Marcon	Tubarão
11.318/53	Waldeimar Vieira	Guaramirim
445/50	Walter Probst	Palhoça
6.375/52	Wenceslao Borini	Itajaí
6.303/53	Wenceslau Franklin da Silva	Lages
1.097/53	Wigand F. Wehnert	Itapópolis
14.151/55	Wigand Keltner & Cia Ltda.	Mafrá.

2. Notificamos os Interessados acima relacionados, que remetaram a esta Delegacia Regional pedidos de instalação, registro de indústrias madeireiras, ou outros assuntos correlatos, que tais solicitações caducarão dentro do prazo estipulado no item 1 (noventa dias), caso não cumpriram as exigências legais.
Joinville, 4 de abril de 1962
a) Antonio Ramos Atrium - Delegado Regional

S. Thiago Apresenta NO DOMINIO DA TELA

CRÍTICA E NOTICIÁRIO QUADRO DAS COTAÇÕES

MERCADO PROIBIDO (Stockout on Dope Street)

O tráfico de drogas é um assunto ousado e fascinante no cinema. Há importantes obras no gênero, em que foram demonstrados os efeitos das mais va...

MAIS ESCOLAS Diariamente, as p ginas do órgão oficial do Estado estampam atos sobre a criação de novos estabelecimentos de ensino. Podamos enumerar mais as seguintes localidades beneficiadas, com seus respectivos municípios:

PARTICIPAÇÃO Eduardo Rutkeski e sra. Pedro da Silveira e sra. participam aos parentes e pessoas amigas o contrato de casamento de seus filhos, ENIO E MARIA TEREZINHA noivos

OLHOS - OUVIDOS - NARIZ e GARGANTA Operações das 'AMIGDALAS' por processo MODERNO EQUIPO de OTORRINO (único no Caprol) para exame de OUVIDOS, NARIZ e GARGANTA Refrator 'BAUSCH & LOMB' para receita de ÓCULOS Tratamento das SINUSITE por ULTRASSOM Dr. GUERREIRO da FONSECA

EMPRESA DE LUZ E FORÇA DE FLORIANÓPOLIS S. A. - ELFFA Assembléia Geral Ordinária São convidados os senhores acionistas desta Empresa a comparecerem à Assembléia Geral Ordinária que se realizará no dia 25 do corrente, às 10 horas, na sede social, à Rua Jerônimo Coelho nº 32, a fim de deliberarem sobre o seguinte: ORDEM DO DIA

Departamento Central de Compras Edital de Concorrência Pública numero 11-04-41

de Compras (D. G. C.), de conformidade com o artº 11, Item III, do Regulamento aprovado pelo Decreto SF-25-08-61/382 torna público o que fará realizar, no dia 14 de maio de 1962, na sua sede, à Praça Lauro Müller, nº 2, (fone 34191), CONCORRÊNCIA PÚBLICA, nas condições seguintes. I - OBJETO DA CONCORRÊNCIA AQUISIÇÃO II - ESTIPULAÇÕES Os interessados deverão apresentar os documentos mencionados a seguir.

ARTIGO 91 (Ginásio em 1 ano) O Curso Continente convoca os alunos já inscritos e demais interessados a comparecerem no dia 6 de abril, às 20,00, a fim de tratarem sobre os 'horários' e 'início' das aulas do Artigo 91 (Ginásio em 1 ano).

Colabora Com o Esporte Varzeano O Representante das bolas "Drible" Carlos L. Palm Na última sexta-feira a sede do Padre Roma recebeu a visita do sr. Doralécio Soares representando nesta capital das famosas bolas DRIBLE que veio ofertar a esta agremiação varzeana uma bola de futebol.

Se você deseja ganhar 1 milhão DE CRUZEIROS EXIJA A NOTA FISCAL DE SUAS COMPRAS! ... E CONCORRA AOS SORTEIOS EM JUNHO E DEZEMBRO DE SEU TALÃO VALE 1 MILHÃO

87 ANOS DE LABUTA CONSTANTE PELO PROGRESSO DE SANTA CATARINA NO SETOR ESPORTIVO

O ESTADO ESPORTIVO

REDATOR: PEDRO PAULO MACHADO REDATORES-AUXILIARES: MAURY BORGES, RUI LOBO E GILBERTO NAHAS COLABORADORES: DIVERSOS

Campeonato Encontros

Mais dois encontros darão continuidade ao Campeonato Profissionalista da Cidade. Serão protagonistas Guarani e Atlético em prêmio que terá por local o campo da rua Bocaíuva...

Prosseguirá Domingo Com mais Dois

Com Um Tênis Solitário de Pitóla, o Paula Ramos Venceu ao Tamandaré

Com a vitória do Tamandaré diante do Avai em prêmio amistoso, previa-se que o Paula Ramos teria que lutar muito para passar pelo clube "vermelhinho"...

de meio de campo era satisfatório e empurrava os dianteiros que perdiam as jogadas na entrada da grande área da representação do Daré.

Nery que sem dúvida salvou mais uma vez a sua equipe secundado por Pampalona que também foi uma das grandes figuras paulista e ainda o lateral esquerdo Hamilton que esteve no mesmo plano dos dois primeiros.

Os dois restantes, Pitóla e Luizinho estiveram em plano equivalente, com Pitóla subindo de produção depois da exibição apagada do encontro do último domingo frente ao Guarani.

receu em destaque o quarto zagueiro Orival. O trabalho de ligação confiado a Fida e Valmir, não foi cumprido com muita felicidade pelos dois jogadores que se confundiram por diversas vezes.

tabela juntamente com o Clube Atlético Catarinense. Dirigiu o encontro o árbitro Sílvano Alves Dias com trabalho aceitável, nota conferida ao seu trabalho (5).

Lembrando

A Tailândia (antigo Siam) possui um estilo próprio de box, que é verdadeiramente um esporte "dos reis", pois foi inaugurado pelo rei Narasuen, do Siam, em 1560.

todo, o primeiro tempo foi o suficiente para dar a vitória final ao elenco paulista muito embora por apenas 1 x 0, evidenciado no marcador. Nesta etapa o domínio de P. Ramos era patente, mais sua ofensiva não penetrava como devia não procurava o arco com a frequência que o jogo exigia, já que o seu trabalho

na etapa final as coisas mudaram um pouco para o Tamandaré que apareceu com mais acerto, equilibrando-se com o seu adversário que lutava, desta vez, para não ver sua meta vasada.

Os dois restantes, Pitóla e Valinho estiveram em plano elevado, sendo em prática todos os seus conhecimentos fazendo um bom meio de campo.

No ataque os dois extremos destoaram completamente dos demais companheiros, sendo que Anígio, ponteiro esquerdo colocou-se em plano inferior a Bentinho que corria pela extrema direita.

Paula Ramos - Pampalona (6), J. Batista (5), Nery (6), Edio (5) e Hamilton (6); Valério (6) e Valtinho (6); Bentinho (4), Luizinho (5), Pitóla (5) e Anígio (3).

Tamandaré - Jaime (6), J. Martins (5), Abelardo (4), Orival (5) e Juarez (4) Fida (5) e Valmir (5); Sabará (3), Rato (2), Lauro (4), Aguiar (5) e Mauro (4).

Comerciário será cartaz hoje a noite no Estádio da rua Bocaíuva

O público sportivo da capital terá oportunidade de assistir na noite de hoje a um bom espetáculo sportivo, pois estarão jogando as equipes do Atlético e do Comerciário de Criciúma.

rio estará apresentando os conhecidos jogadores Zilton e Nelinho, que já defenderam ao Paula Ramos desta capital e ao Tamandaré catarinense. Portanto hoje Atlético e Comerciário de Criciúma nesta capital no Adolfo Konder.

Por mantida longa conversa com os atletas, afirma-se de conhecer a situação de cada um com relação ao horário dos treinamentos.

Quem assistiu ao prêmio do dia 15 no Estádio do Figueirense, pode observar que não carecem de fundamento o que foi propagado, de que o Estádio não oferece segurança aos atletas e aos árbitros, mormente quando o Figueirense perdesse o jogo.

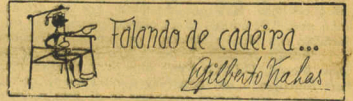

No dia 30 de outubro de 1961 esteve de festas o remoo gauchão pelo transcurso do cinquentenário da fundação da Liga Náutica Rio Grandense, entidade dirigente daquele esporte. Foram fundadores da L. N. R. G. Ruder Club 1907 Alegre, Germânia, Almirante Buarque, Náutico União e Carriariê Duca d'Alouzi! tendo sido aclamado seu primeiro presidente o sr. Ernesto Laurentim, representante do primeiro, a Liga Náutica Rio Grandense foi fundada em substituição ao antigo "Comitê de Regatas", fundado em 19 de Fevereiro de 1894, sendo, assim, a mais antiga entidade de remo no Brasil, e vinha se regendo por livres regulamentos procedentes da Alemanha, na falta de regulamentação nacional. Vem daí o uso de barcos alemães de bracedelmas, mas de casco trincoado. Os catarinenses têm grande afinidade com o remo gauchão, pois foi inspirado em seus ideais e regulamentos que foi fundado o primeiro grêmio para regatas a remo - Clube Náutico Riachuelo - cuja primeira regata nesse tipo de barco fez realizar no dia 15 de Janeiro de 1915, vindo logo a seguir-lo o Clube Náutico Francisco Martinelli.

Partida que se afigura como das mais interessantes, pois o Atlético atualmente com uma boa equipe ocupando a liderança regional da cidade, terá pela frente um conjunto dos mais capacitados, como sóe ser o Comerciário da cidade do carvão, que ocupa no momento a ponta da tabela do Certame de Criciúma.

Como atrações para o jogo contra o Atlético, na noite de hoje o Comerciário terá o jogador de futebol profissional Carlos Luiz Paim sob o comando de Claudio e Palmeta (2). O Padre Roma jogou e venceu: Paim (Amilson) Renato, Lauro, Pulga e Septima; Ari e Di, Luiz Rocha, Jaime, Dió e Balófo. Na preliminar vitória do Expressinho do Padre Roma por 3 a 2 sobre o Santos, marcaram para o Padre Roma, Fernando (2) e Gilberto. Formou o onze da rua Padre Roma. Amilson, Toninho Paulinho, Nino e José; Fernando e Melo; Luizinho (Zico) Saulo, e Gilberto.

venceu com méritos o Rener: 1 x 0

Delegaram-se domingo último, no Estádio do 15 B. C., no Estreito, em jogo de futebol, empolgantes, as representações varzeanas do Rener e do Real Madrid.

Prognosticava-se uma contenda das mais renhidas, já que, embora o Rener seja uma boa equipe, o Real Madrid, apresentando-se, revigorado com elementos oriundos de outras equipes daquela localidade.

Outros tem agido da forma com que agiu o sr. Heitor Ferraz, porque pertencem aquela legião de quem vive em a se gabar que trabalham e sim por ação.

ATENÇÃO SERVIÇO DE MUDANÇAS URBANAS INTERMUNICIPAIS E INTERESTADUAL. Não é necessário o engordamento dos móveis. Informações à rua Francisco Tolentino, nº34 fone 3805.

Nova e Espetacular Vitória do Padre Roma

Na tarde do último sábado a equipe do Padre Roma goleou de forma espetacular o Bangü F. C. pelo placard de 6 x 3, tendo a primeira fase terminada com a vitória dos rapazes do Padre Roma por 2 x 0 com tentos de Luiz Rocha.

Iniciado o combate no táva-se o flagrante predomínio, técnico e territorial da equipe do Rener, que atuava à base de passes rápidos e em profundidade, com jogadas bem utilizadas de seus jogadores, que punham, constantemente em polvorosa os defensores da equipe madrilenha.

Na sexta encaramação do quinto avançado do Rener surgiu o 1º tento através do notável piloto de ataque Capa, que após driblar dois antagonistas, assinala um belo

gol, que mais tarde viria a se constituir no único da partida. Dentre desse train de jogo, isto é, com o Rener dominando amplamente as ações, tendo, inclusive carimbado por quatro vezes a cidadela antagonista, quando o goal era inevitável, o cotejo atinge o seu término.

Então o presidente do Figueirense tem mentalidade diferente de outros desportistas. Deu o exemplo de perfeito gentleman, gesto que deveria ser imitado por muito gente que enxerga de mais quando assiste a um prêmio, que coloca a culpa no árbitro quando seu clube perde, e que são os primeiros a incentivar a indisciplina dando honrosamente aos atletas o exemplo degradante de como não se deve agir.

As mentalidades são diferentes, assim como a educação. Outros tem agido da forma com que agiu o sr. Heitor Ferraz, porque pertencem aquela legião de quem vive em a se gabar que trabalham e sim por ação.

Na sexta encaramação do quinto avançado do Rener surgiu o 1º tento através do notável piloto de ataque Capa, que após driblar dois antagonistas, assinala um belo

Na sexta encaramação do quinto avançado do Rener surgiu o 1º tento através do notável piloto de ataque Capa, que após driblar dois antagonistas, assinala um belo

SABOROSO? SO CAFE ZITO

Instituto Nacional do Pinho

Delegacia Regional de S. Catarina

Edital

1. De conformidade com o disposto na Resolução nº 181, de 23 de Janeiro de 1953, vimos por este EDITAL publicar a relação dos seguintes processos que se encontram nesta Delegacia Regional, afim de serem completados pelos respectivos interessados, no prazo de 90 (noventa) dias, contados da data da publicação deste EDITAL no "Diário Oficial do Estado".

Protocolo da Delegacia	Firmas
339/53	A. Madeira Ltda.
339/53	Abílio Redivo
4.014/50	Arcelido Camargo
3.072/52	Afonso Carren
2.488/48	Agostinho de Paula Burno
5.972/53	Agostinho Ollari e José Ollari
8.725/51	Afonso Bertoni Coelho
1.539/56	Alberto Berte & Filhos
2.352/59	Alberto Werner
10.300/57	Albino Salsar
5.832/56	Aldo Tamariani
779/51	Alfredo Herbst
11.580/55	Alfredo José Welter
4.185/53	Alfredo Schmidt
9.884/57	Ana Sansia Nicaretta
4.316/49	Angelo Mella
391/53	Angelo Mordini
8.791/55	Antônio Alves Pereira
2.884/52	Antônio Fidelli Zibetti e Segundo Fidelli Zibetti
10.964/54	Antonio Panisson
7.140/53	Aparecio Nunes
7.389/49	Aparecio Nunes
7.145/52	Arlindo Schifants
10.029/54	Arno Girlov
946/53	Artêmio Damoceno Mazaro & Cia
2.995/55	Arthur Pagarí & Cia.
3.711/53	Arthur Polis & Cia.
2.504/55	Ary Waltrick da Silva
12.005/55	Augusto Vedana & Cia.
3.190/52	Antônio Provasan
9.994/53	Baldino Pertile & Cia.
2.556/53	B. Irami Travi & Cia.
5.154/54	Bento Manoel da Lima & Cia. Ltda.
8.272/59	Bertoldo Fontana & Cia.
7.769/53	Bertoldo Dal Pizzol
2.490/56	Bortolon, Bennett & Cia.
829/56	Bruno Haras
9.220/52	Carlos Molar
5.296/55	Carlos Schroeder SA.
7.994/58	Cavalli & Filhos
5.564/58	Cipac - Com. e Ind. de Produtos Agr. Catarinense SA.
473/52	Claudio Osvaldo Neschang
4.286/54	Com. e Ind. Caraguatá Ltda.
2.942/53	Com. e Ind. João Duarte Jr. SA.
2.941/53	Com. e Ind. João Duarte Jr. SA.
3.859/52	Com. e Ind. de Mads. Joinville Ltda.
9.929/57	Cooperativa Madeireira União Ltda.
3.020/53	Cia. Agricola e Territorial "Fazenda Pirabeiraba"
7.321/54	Cia. Brasileira de Mads. Indu. Coml.
3.008/56	Hercilio de Oliveira Mattos
2.655/56	Cia. Florestal de Santa Catarina
8.921/53	Cia. Industrial de Móveis
5.101/51	Cia. Lam. Caçador Ind. Com. de Mads.
3.839/59	Cooperativa Mad. do Vale do Urugual Ltda.
4.485/49	Curt Wolf
3.946/53	Dambros, Piva & Cia.
704/52	Darcy Waltrick da Silva
8.232/55	Davino Francisco Magno
8.457/63	Darval Corrêa
5.520/82	Dorvalino Voltolini
7.380/56	Eduardo Koltrós
6.083/52	Eduardo Waiss
5.151/53	Edvino Blauth
1.844/52	Eligio João Cofelri
14.331	Emiliodrissen
10.600/54	Emilio Vogelsanger
7.480/50	Ernesto Ciesca
7.489/54	Erich Klueger
9.314/51	Ernesto Concell
6.579/53	Ernesto Paulin Tormen
11.200/58	Erwin Biase
10.017/54	Evaldo Linder
7.906/53	Ewald Phillip Becker
9.343/51	Felmann, Ribetto & Cia. Ltda.
11.215/55	Fernando Haas
1.907/51	Francelcio Porto
7.860/52	Francisco Macagnin
13.988/55	Fridolino Kurtz
3.277/53	Fritz Lorenz SA. Ind. Com. e Agr.
4.297/53	Gabotti & Irmão
12.187/55	"Gebesa" - G. Bruniñi SA.
7.807/53	Germano Maiochi e Germanotambosi
8.511/55	Grando, Ceconello & Cia.
9.334/51	Guernio Rebello
9.335/51	Guernio Rebello
5.317/51	Gustavo Danneli
4.053/54	H. E. Herbst
4.181/56	Herbert Schutz
10.267/53	Henning & Irmão
4.407/52	Heltor Goulart
1.854/52	Heltor Pereira de Almeida
8.621/50	Henrique Bauer
9.849/55	Henrique José Terres
10.159/56	Henrique Mariano & Cia. Ltda.
1.960/57	Henrique Rupp Junior
829/56	Henrique Serafim da Silva
200/53	Hercilio Poleza Sobrinho
7.816/53	Hermínio Fabris
8.816/54	Herval Melin
9.025/51	Hilário Pegoraro
10.469/53	Hugo Bortoluzzi
9.958/54	"Induma" Industria de Madeiras SA.
9.278/55	Industria Agro Corl. Cassava SA.
11.214/55	Industria Aurora Ltda.
11.225/55	Industria Bos Esperança Ltda.
4.691/55	Ind. e Com. Francisco Delatorre Filho
1.340/56	Ind. de Mads. America Ltda.
2.022/49	Ind. e Com. Palmeiras Ltda.
7.465/60	Ind. de Madeiras Albino Montemazzo
8.983/55	Ind. de Madeiras Mafrá S/A.
618/52	Ind. de Madeiras Morro Pejado Ltda.

Protocolo da Delegacia	Firmas
6.735/53	Ind. e Com. Palmeiras Ltda.
3.000/52	Ind. Pasta Mecânica e Fevda Ltda.
11.221/55	Industrias Albertina Ltda.
6.215/56	Ind. e Com. de Mads. Sta. Cecilia Lt.
6.214/56	Idem, idem, idem
4.416/51	Inds. de Mads. Indaial Ltda.
2.788/55	Inds. de Mads. Nacionais SA.
2.409/50	Idem, idem, idem
8.163/53	Ind. de Mads. Rio Bonito Ltda.
8.660/55	Inds. Madeireira Lucena Ltda.
6.166/51	Inds. Madeireira Lucena Ltda.
9.333/57	Industrias de Pinho SA.
5.898/53	Industrias Reunidas Ltda.
11.482/55	Inds. Santa Rita Ltda.
7.617/52	Irineu Clasen
4.885/50	Irmãos Colonnati
10.761/55	Irmãos Dall Farra & Cia.
12.157/53	Irmãos Durigon & Cia.
4.038/55	Irmãos Lochpe SA. Ind. e Exp.
13.385/55	Irmãos Kemper & Cia. Ltda.
10.537/55	Irmãos Laurgen
9.474/53	Irmãos Nunes
792/54	Irmãos Oneda
3.212/55	Irmãos Oneda
5.959/52	Irmãos Ramos & Cia. Ltda.
10.172/54	Irmãos Vareliz
11.795/55	Ivo Biesus
8.356/51	Jacob Weiss Filho
9.264/55	Jayme Alcides Diener
6.637/57	Jeronimo Sandivo
5.418/50	João Paak
9.132/53	João Fornaza
14.069/55	João Marcon e Irmãos
10.771/54	João Rak Filho
3.260/55	João Tasso Filho
4.908/49	João B. Bordin & Irmãos
5.094/53	João Sebastião dos Santos
10.821/55	João Maluch
9.401/52	João Marcon Sobrinho
4.885/55	João Menegaz & Cia.
7.908/53	João Stelmeyer
472/57	João Tonini
5.053/55	João Wolff
11.310/55	José Amponi
11.154/54	Júlio Alberto Sehn
208/54	Kaestner & Klein Ltda.
8.672/51	Karl Zehnder
4.298/57	Korbes Irmãos & Cia. Ltda.
7.089/55	Laminadora Imperial SA.
1.183/48	Leopoldo Seidel
8.385/56	Lindemann & Hoffmann
8.492/59	Luiz Girardi
1.723/53	Luiz Voltolini
7.959/52	Macedo & Sell Ltda.
3.788/55	Macedo & Waltrick
6.520/54	Madeira R. Beneficiada SA.
9.278/57	Madeiras Tangará Ltda.
9.655/55	Madeiras Tangará Ltda.
1.240/59	Madeira Brasileira Ltda.
9.281/59	Madeira Esperança Ltda.
910/52	Madeira Ipiranga
1.044/56	Madeira Picacos Ltda.
7.177/53	Madeira Rio do Pinho Ltda.
4.411/55	Mad. Santo Antônio Ltda.
9.497/54	Manoel Marchetti
7.005/53	Marcelo Natonio Vitori
1.220/54	Mario Ferrazzo
3.548/56	Maria Melquides de Oliveira
14.344/55	Maria Reckers
441/52	Maria Vanzin
4.391/53	Mariombas & Cia. Ltda
3.415/54	Miguel Berezski & Filhos
7.608/52	Mra. da Guerra Ten. Col. Nelson Cruz
5.282/58	Murat & Cia.
7.229/51	Navegacao Itajaí Ltda.
3.881/58	Nivalay Payera
9.518/55	Ollari & Cia. Ltda.
7.907/53	Ottomar Gutner
6.981/49	Olimpio Stumpf & Cia. Ltda.
5.552/59	Orestes Tonifoli
2.571/55	Oriando Becker
4.904/55	Oscar Festauer
8.056/54	Osny de Souza A'vila
3.778/51	Ottomar Fleck
3.003/51	Otto SA. Ind. e Com.
3.466/55	Pancotto, Lorenzetti & Cia. Ltda.
2.744/55	Pascal de Jesus Lopes
9.580/52	Pascual Moura
9.077/54	Pauletti & Cia.
6.920/51	Plinio De Nez
606/60	Pinho Industrial Grando Ltda.
6.175/54	Produtora e Behr. de Mads. Ltda.
5.090/54	Rafaelo Knaut
66/51	Raul Supply de Lacerda & Cia.
379/57	Raul Riggimbach
9.088/57	Rein. Ido Brendler & Irmão
8.551/51	Rieken & Cia.
3.539/54	Rieken & Cia.
12.596/55	Roberto Weingotner
1.119/51	Rodial Artef. de Mads. Ltda.
11.224/55	Romen Vieira da Costa
11.149/54	Rudolf Stein
2.445/54	Rudolfo Albino Martins
2.446/54	Rudolfo Seno
6.002/55	Ruschel Klissmann & Cia. Ltda.
8.712/58	Idem, idem, idem
1.710/54	Sandrin & Cia. Ltda.
4.620/55	Sanson & Bacega
6.054/56	Santo Pascal Anzolin
10.831/55	Santo Tassar
1.515/50	Saule Pagnoncelli SA.
11.220/55	Sebastião Manuccelli & Irmãos
11.216/55	Segundo Mascarello
12.110/55	Siewerdt & Brehnan Ltda.
11.874/55	Idem, idem, idem
3.787/55	Serraria Aracá Ltda.
9.832/57	Ser. Capela Santo Antonio Ltda.
7.290/52	Ser. Pinho do Barreiro Ltda.
8.033/59	Ser. Rio do Norte Ltda.
	Ser. Santa Helena Ltda.
	Ser. Santa Camilo Ltda.

Municípios

Rio do Sul
Rio do Sul
Rio do Sul
Caçador
Indaial
Florianópolis
Bon Retiro
Tangará
Itaopólis
Caçador
Ituporanga
Lages
Ituporanga
São José
Criciúma

TERRENO

Vendo um terreno, sito a Estrada São Pedro de Alcantara, na Vargem de Imarui, no município de São José, com 659.612 m. Localizada a 5 km. da Estrada da Praia - Comprida, tendo residência, engenho de farinha a motor, fora pastagens, etc. Ver e tratar com o sr. Elesbão Wiese, no local.

DR. SAMUEL FONSECA
CIRURGIÃO-DENTISTA

Preparo de cavidades pela alta velocidade. BORDEN AIRTOTOR 5. S. WHITE Radiologia - Dentária

CIRURGIA E PROTESE BUCO-FACIAL
Consultório: Rua Jerônimo Coelho 16 - 1º andar - Fone 2223

Exclusivamente com horas marcadas.

WALDER TUBE

INFORMAÇÕES TURÍSTICAS

Recreação
Brundância

(SEGUROS - VIDA EM GRUPO E ACIDENTES PESSOAIS)

ESCRITÓRIO: rua 7 de SETEMBRO 16
FLORIANÓPOLIS - S. CATARINA

WALI publicidade

a 1ª em Sta. Catarina

Confeccção e conservação de painéis em todo o Estado

R. Fernando Machado/6 - 4º andar - Fone 24.13
FLORIANÓPOLIS

DR. MARIO GENTIL COSTA

MEDICO

OUVIDO - NARIZ - GARGANTA
CLINICA E CIRURGIA

ESPECIALIZACAO NA CLINICA PROF. JOSÉ KOS. DO RIO DE JANEIRO

OPERA NOS DOIS HOSPITAIS DE FLORIANOPOLIS

HORARIO DE CONSULTAS: - Das 14 às 18 horas
Pela manhã, hora marcada, inclusive aos sábados
Telefone: 2898.

CONSULTORIO: - Rua Ten. Silveira 15 - Conj. 203.
- EDIFÍCIO PARTHENON.

DIÁRIO PARA

* CONVAIR

PORTO ALEGRE

TAL CRUZEIRO J. SUL

(continua na 4ª pag.)

Banda da P.M. - mais de meio século de existência

Com mais de meio século de existência, a Banda de Música da Polícia Militar do Estado, tem uma história que se confunde com a própria história de Santa Catarina.

Conhecida carinhosamente pelo povo como o "piano catarinense", ela

está presente, abrilhantando com sua música, a todos os acontecimentos históricos e ocorrências importantes da vida barriqueada.

Criada em 1893 a Banda da Polícia Militar tem nos seus antigos componentes — aqueles que mais bata-

lharam para que ela fosse hoje o que realmente é, um motivo de orgulho para Santa Catarina — os realizadores da maior e melhor Banda de Música do Estado.

NOMES QUE DEVEM SER LEMBRADOS

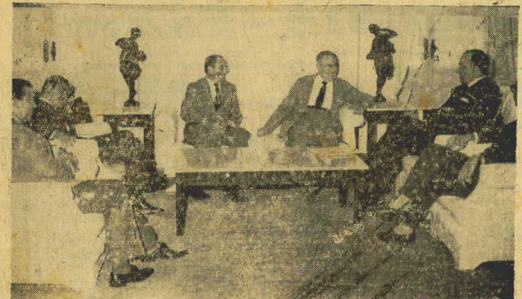

Esteve em Florianópolis o embaixador Paschoal Carlos Magno, atual Secretário do Conselho Nacional de Cultura, que aqui veio em missão oficial do MEC, com a finalidade de manter contato com as nossas autoridades e com os meios culturais e esportivistas, visando uma mais ampla difusão cultural.

O flagrante foi colhido quando da visita ao Governador Celso Ramos, vindo-se além do Chefe do Executivo e do embaixador Paschoal Carlos Magno, o Secretário de Educação e Cultura Prof. Orestes de Aguiar, o Chefe do Cerimonial Prof. Nelson Nunes e o Chefe do GRP Dr. Fúlio Luiz Vieira.

O ESTADO

O MAIS ANTIGO DIÁRIO DE SANTA CATARINA
FLORIANÓPOLIS, (Quarta-feira), 25 de abril de 1962

PARTIDO SOCIAL DEMOCRATICO Edital de Convocação

O PRESIDENTE EM EXERCÍCIO DO DIRETORIO REGIONAL DO PARTIDO SOCIAL DEMOCRATICO DE SANTA CATARINA na forma dos Estatutos partidários, CONVOCA a CONVENÇÃO REGIONAL do Partido para reunir-se, nesta Capital, às 17.00 (dezanove) horas, do próximo dia 30 do corrente, na sede partidária para deliberar sobre a seguinte "ORDEM DO DIA":

- 1º) — Participação do Partido no pleito de 3 de junho;
- 2º) — Outros assuntos de interesse partidário.

Florianópolis, 24 de abril de 1962.

Aderbal Ramos da Silva
Presidente, em exercício

AUXILIAR DE ESCRITÓRIO COM PRÁTICA

Necessita "A MODELAR"

— Trajano, 7 —

LIRA TENIS CLUBE Convocação

De ordem do Sr. PRESIDENTE DO LIRA TENIS CLUBE, convoco os Srs. Associados para uma reunião de ASSEMBLEIA GERAL, de acordo com o artigo 37 § 1º, às 10 horas do dia 29 de Abril corrente, na sede social, à Rua Tenente Silveira, com a seguinte Ordem do Dia:

ELEIÇÃO DO CONSELHO DELIBERATIVO E SEUS SUPLENTE.

Milton Campos
Secretário Geral

Busca-pés

Nos meios políticos, entre a gente de bem, em todas as parnas da sociedade, o reaparecimento de um pasquinete, entregue a novos profissionais do insulto, causou decepção impressionante.

Muita coisa, no entanto, não está explicada. O papelucho reditado sob nova direção, conservados os moldes do antigo, não é o anunciado órgão que a UDN catarinense prometeu lançar.

O que surgiu interpretada, moral e politicamente, um grupo que está pronto para mandar a FERNANDA WICLANCIA às farras. Já tentou empolgar outros partidos menores. No momento negocia com o Partido Social Progressista, como se vê da seguinte local do CORREIO DA MANHÃ de 13 do corrente:

... Adando a conhecer o plano de expansão do PSP, o sr. Darém de Barros, anuncia que se acha em conversações diretas com o sr. Heriberto Hulse, ex-governador de Santa Catarina, a quem pretende confiar a direção do pessimismo naquela unidade federativa. Com efeito, se assim, que o fato tem outro significado, tudo não passaria de uma antiga extensão da grupo identitária comandada pelo sr. Hulse, para forçar a UDN catarinense a incluí-lo na chapa de candidatos a deputado federal. Mas afirmou-se que o ex-governador se propõe a reconstituir o PSP ao lado do sr. Aroldo Cervalho.

O governo catarinense não pode ser, baseado na ganância da cultura catarinense, a voz do apelo que o povo catarinense nos anos 1960 precisa da presença do ARABE FARRAS.

Aulas Extraordinárias

PREFERENCIALMENTE, consoante recente decreto do sr. Celso Ramos, ministrarão as aulas extraordinárias nos estabelecimentos estaduais de ensino secundário e normal do 2º ciclo:

- 1 — ocupantes efetivos e interinos da carreira de Professor Secundário, do Quadro do magistério, lotados no estabelecimento;
 - 2 — professores habilitados, os quais neste caso serão designados por ato do Secretário dos Negócios da Educação e Cultura.
- Em ambos os casos, perceberão a gratificação de Cr\$ 300,00 por aula extraordinária ministrada, respeitados os limites previstos na legislação federal e estadual, a contar de 1º de março de 1962.

Oficiais Intendentes

Acham-se abertas até o dia 12 de maio as inscrições para o Curso de Formação de Oficiais de Intendência da Polícia Militar do Estado.

São condições exigidas, para candidatos civis e militares de outras Corporações:

- a) — Possuir o Curso de Contador, equivalente, ou superior;
- b) — Ter no máximo 28 anos de idade;
- c) — Ter boa conduta civil ou militar;
- d) — Licença da autoridade competente para a inscrição;
- e) — Ser aprovado nos exames de saúde, físico, psicológico e intelectual.

As inscrições para o

Seus nomes são conhecidos e lembrados pela dedicação e amor que sempre demonstraram a causa da música: Mestre João Augusto Penedo, José Clementino de Oliveira, Pedro Pavão do Nascimento, Graçiliano Guedes Pompeu, João Maria Astrogildo Teixeira da Costa, Manoel Pedro da Cunha, Francisco Ernesto, Alfredo dos Santos, Brasília Machado, Arnaldo Martins e tantos outros músicos de saudosos memórias são nomes que ajudaram a construir a realidade que é hoje a Banda da Polícia Militar.

EFETIVO TEM AUMENTADO

Atualmente a Banda conta com uma organização um pouco diferente da que possuía até a bem pouco tempo, seu efetivo vem aumentando pouco a pouco para que possa atender a todos os pedidos que são feitos através do Comando Geral da P.M.

80 MUSICOS

A organização atual é a seguinte: (1) um capitão Diretor Regente, (1) primeiro tenente mestre, (1) um segundo tenente Contra Mestre; (2) dois subtenentes encorregados de secco e mais oitenta músicos que atndem aos mais variados setores, as mais variadas modalidades de tocatas e se subdividem também nas mais variadas modalidades de conjuntos

Magistrados: isenção continua

Os magistrados mesmo que se aposentarem, permanecem no gozo da isenção do imposto de renda. A informação foi prestada ontem à tarde, pelo desembargador Maurillo Alves Daltro, Delegado da Associação dos Magistrados Brasileiros do Rio Grande do Sul, com base em duas decisões emanadas do Supremo Tribunal Federal relativas ao imposto de renda dos inativos e enviadas pelo órgão central sediado no Rio de Janeiro.

As decisões do Supremo Tribunal Federal a respeito da isenção daquele tributo da União estão assim discriminadas, n. 48.896 — Guanabara — Relator o Ministro Ary Franco — Recorrente União Federal. Recorrido: Ernesto Claudino de Oliveira e Cruz (advogado: Oscar Muller). "Conhecho e desprovido, unanimemente". Primeira Turma — Em 18 de novembro de 1961. Emenda: "A magistrado, mesmo a aposentado, assegura-se a isenção do imposto de renda", n. 48.893 — Minas Gerais — Relator o Ministro Lafaete de Andrada — recorrente: Lázaro da Costa Galvão (advogado: Ary Lauret) Recorrido: Avelino Aldiglieri (Advogado: Nathanael Ferreira Nobre). "Conheceram do Recurso mas lhe negaram provimento, unanimemente". Segunda Turma — Em 7 de outubro de 1961 — Ementa. Nenhuma ofensa sofreram os preceitos invocados. Recurso conhecido e não provido". Ambas as decisões do Supremo Tribunal Federal relativas à isenção do imposto de renda para os magistrados (mesmos quando se aposentam) estão publicadas no Diário de Justiça, de 7 de dezembro do ano passado.

"Do 'Jornal do Dia' de Foz de Iguaçu

e, para que se possa ter noção mais aproximada (Cont. na 2ª. pág.)



ESGOTO PARA LAJES

No flagrante, o Prefeito de Lajes, Dr. Volny Della Rocca, quando recebe do Governador Celso Ramos o

Secretaria da Agricultura: A criação de ovelhas na zona de Lages

A convite do dr. Ezequiel Mala Filho, titular da Diretoria de Produção Animal da Secretaria da Agricultura, estiveram em Lajes, dias 14 e 15 do corrente, procedentes de Porto Alegre, o prof. Geraldo Veljoso, catedrático de ovi-

nocultura (criação de ovelhas) da Escola de Agronomia da capital gaúcha, um dos mais renomados expoentes da especialidade, no país, e dr. Rodolfo Ferreira, técnico em pastagens artificiais.

Referidas autoridades mantiveram, nos dois dias que passaram em Lajes, contato com criadores, fazendeiros daquela região, que em grande número acorreram às reuniões que se realizaram com o fim de explicar os fatos ligados às especiali-

des dos técnicos em questão. Na ocasião, foram feitas visitas a várias fazendas, onde foram feitas demonstrações práticas estudadas os mais diversos aspectos relativos à ovinocultura e pastagens, com proveitosos debates sobre referidas matérias.

Como resultado desse contato, ficou assentada a elaboração de dois planos de trabalho em especialidade, a fim de se imediatamente executar

pela Diretoria de Produção Animal, que vem dando assistência técnica, juntamente com as demais diretorias daquela Pastagem, uma dinamização permanente às diretrizes traçadas pelo seu titular, deputado Atilio Fontana.

Através da segunda mensagem do Gov. CELSO RAMOS

A segunda Mensagem do Governador Celso Ramos à Assembleia Legislativa expõe, com objetividade, os trabalhos administrativos do exercício de 1961. A despeito da imensa soma de esforços e energias que a "arrumação da casa" exigiu do atual Governante, não foram poucas as realizações que se puderam registrar, na marcha desenvolvimentista empreendida na sua gestão.

Comecemos por mencionar o que foi feito no setor da Educação e Cultura e assinamos, desde já, que uma das preocupações máximas do Governador, paralelamente a de prover de escolas todas as crianças em idade de frequentá-las, foi a de proporcionar ao maior número de escolares que lhe fosse possível abrange a medida que, nos anos anteriores, descera de muito sensivelmente. Assim foi que, em 1961, a merenda foi mantida com regularidade em 88 grupos, 52 escolas reunidas, 14 escolas isoladas estaduais, e bem assim em 14 grupos escolares, 19 escolas reunidas, e 71 escolas isoladas municipais. Mais: 42 escolas particulares foram também beneficiadas com a merenda escolar.

Nada menos de 5.200 escolares foram beneficiados por essa forma, durante o primeiro ano de gestão do sr. Celso Ramos.

PREDIO NO CENTRO

Vende-se o prédio à rua Felipe Schmidt, esquina Bento Gonçalves nº 22, com 2 pavimentos, em terreno com a área de 580-mts. 2.

Tratar com o dr. Paulo Henrique Biasi, rua Trajano, nº 15, 1º andar.

QUE FA- CI- LI- DA- DE !...

CRUZEIRO

o

PRAZO

EXATAMENTE...

TAC
CRUZEIRO DO SUL

AGÊNCIA
Rua Felipe Schmidt, 24
Fones: 2111 e 3700
FLORIANÓPOLIS - S. C.

SOLICITAÇÃO para o seu PROBLEMA está no CRUZEIRO A PRAZO DO CRUZEIRO DO SUL.

Para detalhes em contato com sua agência.

**PONHA SEU DINHEIRO PARADO
A TRABALHAR PARA V.S.**

NO

Fundo de Investimentos de Contas em Participação
"COFINANCE ACCEPTANCE"
administrado pela

Companhia Financeira de Investimentos Cofinace
Crédito e Financiamento

CAPITAL: Cr\$ 50.000.000,00 - Carta de Autorização nº 45
SEDE: São Paulo - Rua Conselheiro Crispiniano, 53 (6.º conj. 63)

2% ao mês

RENDA MENSAL PAGA EM DINHEIRO

Quotas de 5, 10, 20, 50, 100 e 500 mil cruzeiros

Visite-nos sem compromisso ou remeta o cupom abaixo.

REPRESENTANTE

CONSORCIO DE DESENVOLVIMENTO ECONOMICO S/A. CDE
FLORIANÓPOLIS - Rua Cos. Meira, 72 (1.º andar)
LONDRIA (PR) - Rua Maranhão, 35 (3.º andar)

à "Cofinace" - ao "Consortio"

Desejo informações sobre o Fundo "Cofinace Acceptance"

NOME _____
ENDEREÇO _____
CIDADE _____ TEL. _____ EST. _____

— Veja aqui, Guilherme, o que o Alcides Pereira escreveu no jornalco dele!

— Isso aí — sentenciou depois de ler — não do Alcides Ferreira, embora escrito sob o pseudônimo de Senador!

— Como é que sabe?

— Por dedução: o Alcides é inteligente...
xx xx xx

Um dos tópicos das imbecilidades que me chegaram, me mostrava espanto pelo fato de o Presidente da República, com enorme comitiva, gastar 20 milhões com a viagem aos Estados Unidos e ao México, enquanto o Governador catarinense pediu 10 milhões para as despesas com a visita do então Presidente Jânio Quadros.

O espanto é fingido e estulto. Logo e sua comitiva foram recebidos por Kennedy e Jango Matos, Celso foi o anfitrião do Presidente, de três Governadores, de vários Ministros, de numerosos Secretários, de dezenas de auxiliares e assessores dos visitantes, e de observadores de diversos Estados, não participaram diretamente da reunião.

Nos Estados Unidos e no México os países receberam seus convidados, cabendo-lhes todas as despesas; aqui a reunião foi marcada pelo Presidente, cabendo ao Estado as despesas todas.

São situações completamente diferentes. Mas, não deixa, a verdade não interessa: irrita.

Depois, quando as urnas falaram pelo povo, quem murcharam como maracujá de gaveta, humilhados com a necessidade de desculpa dolorida de afirmarem que o opinião pública foi hostilizada?

Quem é que está procurando ludi-la, com as pernas como a desse confronto entre despesas e o que recebe e de quem é recebido?

O mal deles, como diz meu amigo Zebelinho, julgarem que o povo são burro!

Guilherme Taff