

# O ESTADO

O MAIS ANTIGO DIÁRIO DE SANTA CATARINA

FLORIANÓPOLIS (SEXTA-FEIRA), 23 DE MARÇO DE 1962 — EDIÇÃO DE HOJE — 8 PÁGINAS

TAC — CRUZEIRO-DO-SUL *Ilumina*

**O TEMPO** (Meteorológico)  
 (Síntese do Boletim Meteorológico, de A. SEIXAS NETTO, de 22 de março de 1962, às 23,18 hs. do dia 22 de março de 1962)

FRENTE FRIA: Em avanço; PRESSÃO: 1011,7 mm; TEMPERATURA MÉDIA: 26,8° C; UMIDADE RELATIVA MÉDIA: 86%; VENTOS: Sudoeste a 12,5 m/s (vento médio); PRECIPITAÇÃO: (sem registro); GRUPOS ESPARSO: Grupo Espalado / Tempo médio estável.

DIRETOR  
 RUBENS DE ARRUDA RAMOS  
 GERENTE  
 J. MINGOS FERNANDES DE AQUINO  
 ANO XLVIII  
 14397

## E M FLORIANÓPOLIS O PRINCIPE PHILIP

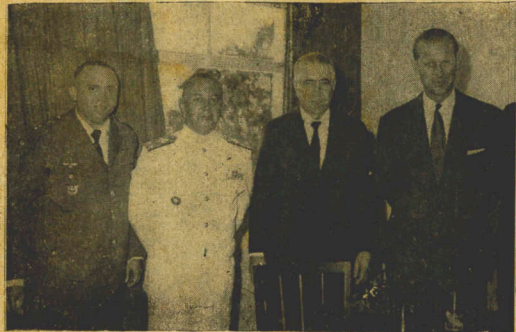

O Príncipe Philip, o governador Celso Ramos, o almirante Jurandir da Costa Müller Campos e o Cel. Bandeira Maia, durante a recepção no Comando da Base Aérea

Simpático e alegre, cumprindo britanicamente o horário — 12,45 h em ponto — desembarcou, ontem, no Aeroporto Hercílio Luz, o Príncipe Philip, Duque de Edimburgo.

Aguardavam Sua Alteza Real, a fim de dar as boas vindas em nome do povo catarinense, o governador Celso Ramos, os chefes dos poderes estaduais, todos os secretários de Estado, além de altas autoridades civis e militares.

Um rígido protocolo foi cumprido, tendo um contingente de infantaria da Guarda da Força Aérea Brasileira prestado as honras militares de estilo ao Príncipe consorte inglês.

**A CHEGADA** Desde às 12 horas começaram a chegar ao aeroporto

### Recebido pelo Gov. do Estado e altas autoridades

Em primeiro lugar saiu, do avião Britânica, real, o ajudante de ordens de Sua Alteza e em seguida o Duque de Edimburgo, sendo então executados, pela Banda da Polícia Militar de Santa Catarina, os hinos da Inglaterra e do Brasil.

Ao pé da escada encontravam-se além do Governador Celso Ramos, o Cel. Marcelo Bandeira Maia, Comandante da Base Aérea e o Chefe do Cerimonial Prof. Nelson Luiz Teixeira Nunes que apresentaram Sua Alteza Real e o Príncipe Philip ao Governador do Estado e ao Comandante da Base Aérea.

### HONRAS MILITARES

Após as apresentações, Sua Alteza Real passou em revista um destacamento da Aeronautica, formado em sua honra.

O Chefe do Cerimonial acompanhou o Governador do Estado até onde se encontravam as demais altas autoridades.

### APRESENTAÇÕES

Depois de passar em revista a tropa Sua Alteza Real sempre acompanhado do Comandante da Base, dirigiu-se para o local, onde se encontravam o Governador do Estado e as altas autoridades, sendo inicialmente apresentado pelo Governador Celso Ramos ao Presidente de nossa Alta Corte de Justiça, Desembargador Arno Pedro Hoeschl e em seguida as demais altas autoridades.

Em seguida as autoridades: Des. Arno Pedro Hoeschl, Presidente do Tribunal de Justiça; Almirante Jurandir da Costa Müller Campos, Comandante do 5º DN; Desembargador Ivo Gullhon Pereira de Melo, Presidente do Tribunal Regional Eleitoral; Dr. Milton Leite da Costa, Pro-



Depois de passar em revista as tropas, o Duque de Edimburgo, em companhia do Governador do Estado, dirige-se para o local de onde assistiu ao desfile do Desfileamento de Base Aérea. Em seguida vemos o Príncipe Philip, o governador Celso Ramos e o Comandante da Base Aérea



O Duque de Edimburgo e o governador Celso Ramos no carro oficial que os transportou ao Comando da Base Aérea

### A caricatura na imprensa alemã

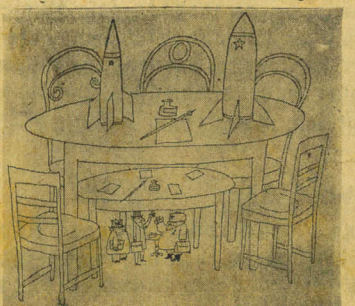

Em Genebra: Conferência prévia, preparando a Conferência de Desarmamento em preparação da Conferência de evnnc. Desenho: Ironimus (SUDEUTSCHE ZEITUNG)

curador Geral do Estado; Ministro Nelson Heitor Stoterau, Presidente do Tribunal de Contas; General Wetzell, Secretário da Fazenda; Prof. Osni de Medeiros Régis, Secretário da Educação e Cultura; Dr. Celso Ramos Filho, Secretário da Viação; Dr. Jade Magalhães, Secretário da Segurança; Dr. Ezequiel Nery Caon, Secretário do Trabalho; Dr. Annes Guahero, Secretário do PLAMEGO; Cel. Antônio de Lara Ribas, Comandante Geral da Força Pública; Dr. Nelson Abru, Chefe da Casa Civil; Major Ayrton Spalding, Chefe da Casa Militar; Sr. Waldemar Vieira, Prefeito da Capital; Cel. Sílvio Pinto da Luz, Comandante do 14 BC; além de outras autoridades civis e militares.

### DESFILE DA TROPA

Em seguida às apresentações, Sua Alteza Real, acompanhado do Governador do Estado e do Conselheiro Inglês, depois de passar a frente das demais autoridades, assistiu ao desfile da tropa.

Após, o Duque de Edimburgo acompanhado do Governador Celso Ramos e das demais autoridades dirigiu-se ao carro que o conduziu à sede do Comando da Base Aérea, onde foi recebido pelo Governador catarinense.

### VIVAMENTE IMPRESSIONADO

Durante a recepção, no Comando da Base Aérea, Sua Alteza Real manteve cordial palestra com o Governador e demais altas autoridades, ressaltando a viva impressão que teve da beleza paisagística da ilha demonstrando-se interessado em conhecer coisas de Santa Catarina.

### A PALAVRA DO GOVERNADOR

Após despedir-se do Príncipe Philip e ainda na pista o governador Celso Ramos, abordado pela reportagem, declarou-nos: — "Foi um prazer receber Sua Alteza Real e o Príncipe Philip. Do rápido contato mantido com Sua Alteza Real, guardo a melhor das impressões".

### FALA O CHEFE DO CERIMONIAL

O professor Nelson Nunes, chefe do Cerimonial, declarou-nos: — "Estamos todos muito satisfeitos. Tudo correu na mais perfeita ordem. O Príncipe Philip achou a paisagem da Ilha de Santa Catarina encantadora".

### APROXIMADAMENTE 1 HORA



Nossos flagrantes fixam aspectos da chegada do Príncipe Philip. No primeiro vemos o governador Celso Ramos quando cumprimentava o Duque de Edimburgo, após seu desembarque, no Aeroporto Hercílio Luz. No segundo vemos o Príncipe Philip quando saudava o pavilhão nacional

## Greve geral hoje na Argentina: País ameaçado pela guerra civil

### O NOVO PROJETO GEMINI



No próximo ano, a Administração Nacional de Aeronáutica e Espaço do Governo norte-americano deverá iniciar por meio de um Atlas e ficará no espaço num dia até se determinar sua órbita exata; em seguida, o "Gemini", lançado por um "Titan II", será manobrado por seus pilotos de forma a engatar-se no foguete. Nas fotos, uma comparação do tamanho da cápsula do projeto "Mercury", que levou o astronauta John Glenn Jr. ao espaço, com a do projeto "Gemini" e um desenho em quatro fases do funcionamento do projeto.

NO HOEPCKE TEM

NO HOEPCKE TEM

**Empresa Editora "O ESTADO" Ltda.**  
 Rua Conselheiro Mafra, 150  
 Telefone 3622 — Caixa Postal 139  
 Endereço Telefônico ESTADO  
 Diretor  
 Rubens de Arruda Ramos  
 Gerente  
 Domingos Fernandes de Aquino  
**Redatores**  
 Flávio Alberto de Amorim e Osvaldo Melo.  
**Redatores Auxiliares**  
 Antonio Fernando do Amaral e Silva —  
 Silveira Lenzi.  
**Colaboradores**  
 Prof. Barreiros Filho — Dr. Osvaldo Kodrigues Cabral — Cid Gonzaga — Dr. Alcides Abreu — Prof. Othon de Eca — Major Dionísio Juvenal — Dr. Milton Leite da Costa — Dr. Rubens Costa — Walter Lange — Zury Machado — Lázaro Bartolomeu — Umar Carvalho — Prof. Paulo Fernando de Araújo Miranda — A. Setaia Netto.  
**DEPARTAMENTO ESPORTIVO**  
 Redator: Pedro Paulo Machado  
 Redatores auxiliares: Moury Borges, Rm T. Lobo, Gilberto Nanas.  
**Colaboradores: Diversos**  
**Representantes**  
 Representações A. S. Lara Ltda., Rio (GB) Rua Senador Dantas 10 - 5.º andar Tel.: 22-59-24.  
 São Paulo — Rua Vitória 657 — conj. 32  
 Porto Alegre — PROPAL — Praça D. Feliciano 15 — conj. II — Tel.: 74-40.  
 Agentes e correspondentes em todos os municípios de Santa Catarina.  
 Anúncios mediante contrato de acordo com a tabela em vigor.  
**ASSINATURA ANUAL — Cr\$ 2.600,00**  
**AVULSA — Cr\$ 0,00**  
 A Direção não se responsabiliza pelos conteúdos emitidos nos artigos assinados.

**Acontecimentos Sociais**  
 Zury Machado



- 1 — A bonita moça que ilustra hoje nossa coluna é a jovem Palmira Jo Albino, eleita Rainha dos Lagos no grande festival de verão realizado em Minneapolis.
- 2 — O prêmio de miss Albino era uma viagem a qualquer cidade do mundo. A Rainha escolheu uma viagem ao Rio onde passou o carnaval. Na foto, a jovem é cumprimentada pelo Embaixador Lincoln Gordon, quando de sua visita à sede da representação norte-americana.
- 3 — Muito cumprimentado o senhor Roberto Bessa, novo presidente do Clube dos Logistas de Florianópolis.
- 4 — Aniversariou ontem a senhora Benta Leal Bauer, destacada figura da sociedade de Itajaí.
- 5 — O jovem senhor Paulo dos Ramos, prepara-se para uma viagem a São Paulo e Rio de Janeiro.
- 6 — Esperando a visita da cegonha o casal senhor e senhora Newton Spohnigas.
- 7 — Com referência a moda, comentam os irriquetos figurinistas de Paris: Prêto está em grande moda. O Prêto aparece com enorme sucesso; sempre chic, discreto, sóbrio e pode ser usado de mil maneiras diferentes. A musselina é o tecido da moda para os vestidos de coquetil.
- 8 — Christianne, agora apresentando bonitos sonetos em nosso jornal.
- 9 — Em nossa cidade, o gênero
- 10 — A elegante senhor Charles Edgard Moritz recebeu para um jantar no Querenia Palace, o senhor e senhora Lello Carvalho e o industrial paulista senhor Waldir Moritz.
- 11 — Mr. James Currie, Consul Geral da Inglaterra em São Paulo, foi recepcionado pelo senhor e senhora M. Penrose, com elegante coquetil em sua residência. Entre outras figuras de mundo social, presente ao coquetil o governador Celso Ramos.
- 12 — Voltou a visitar seus familiares a bonita senhora dr. Patrick C. Mon Holiday (Ita). Acontecimento social deseja-lhe boas vindas.
- 13 — No bar do Querenia Palace na noite de quarta-feira, o dr. Fulvio Luiz Veira e sra. Prof. Nelson Luiz Teixeira Nunes, e a srta. Yara Pedrosa que usando seu já conhecido "chemisier" em renda veneziana, deu nota de elegância e bom gosto.
- 14 — Hoje é dia bem. Castelan com seu repertório logo mais no bar do Querenia Palace.
- 15 — Motivos superiores impediu a antífria da tarde de ontem, Beatriz Batistotti, a recepcionar para o esperado chá.

**Departamento Central de Compras**  
**Edital de Concorrência Pública**  
**N.º 090327**

O Departamento Central de Compras (D. C. C.), de conformidade com o art.º 11 item II, do Regulamento aprovado pelo Decreto SF-25-08-61/382, tor no público que fará realizar, no dia 16 de abril de 1961, na sua sede, à Praça Lauro Muller, nº 2, (fone 3410) CONCORRÊNCIA PÚBLICA, nas condições seguintes:

**I — OBJETO DA CONCORRÊNCIA**  
**AQUISICAO**  
 I — Carteira dupla, diantel ra, com tinteiro cromado. Unidade — Um, Quantidade — 117.  
 IA — Carteira dupla, central, com tinteiro cromado Unidade — Um, Quantidade — 702.  
 IB — Carteira dupla, traseira, com tinteiro cromado. Unidade — Um, Quantidade — 117.  
 OU —  
 IC — Carteira mista conjugada, para dois alunos, em imbuia envernizada na cor natural, e metálica, em tubos de eletroduto, rígida contra a corrosão e pintada em cor semelhante à da madeira. Unidade — Um, Quantidade — 819.  
 II — Escrivanhina para professor, frente e lados fechados, com 5 gavetas e pranchetas ao lado, nas dimensões de 125 x 0,70 ou mais, fechadura tipo Yale. Unidade — Um, Quantidade — 39.  
 III — Cadeira simples, reforçada. Unidade — Um, Quantidade 78.  
 IV — Quadro negro, nas dimensões de 3,00 x 1,00, em madeira de lei. Unidade — Um, Quantidade 78.  
 OU —  
 IVA — Quadro negro nas dimensões de 1,50 x 1,00. Unidade — Um, Quantidade — 156.  
 V — Armário com porta correias, vidros claros, fechadura tipo Yale, nas dimensões de 1,10 x 1,15 ou mais, trilhos e rolamentos de aço. Unidade — Um, Quantidade 39.  
 VI — Cestas para papéis usados. Unidade — Um, Quantidade 39.  
 VII — Apagadores de feltro, para quadro negro. Unidade — Um, Quantidade — 78.  
 VIII — Cavalete para mapas, madeira de lei, envernizada. Unidade — Um, Quantidade — 78.  
 OBS.:  
 I — Com exceção dos itens em que haja especificação definida, os móveis devem ser de madeira de imbuia, envernizada na cor natural e montados no local de destino.  
 2 — As carteiras devem ter a largura mínima de 0,95m.  
 II — ESTIPULAÇÕES  
 Os interessados deverão apresentar os documentos mencionados a seguir.  
 1. — Proposta, seadas ambas as vias com Cr\$ 12,00 de selo Estadual, e mais a Taxa de Educação e Saúde de Cr\$ 10,00, por folha, em envelope fechado e lacrado, contendo:  
 a) Designação do nome e endereço da firma proponente;  
 b) especificação, a mais detalhada possível, inclusive marca, material que se propõem fornecer;  
 c) preço unitário e global, com a explicação de que estão ou não incluídas as despesas de impostos, taxas, fretes, carretos, seguros etc.;  
 d) condições e prazo de entrega do material, no local indicado; **NONA REGIÃO ESCOLAR — RIO DO SUL**, onde será procedido o exame de recebimento;  
 e) declaração de conhecimento e submissão às normas deste Edital e da Legislação referente a Concorrências.  
 2 — Na parte externa do envelope contendo a proposta deverão constar os seguintes dizeres: C. C. C. CONCORRÊNCIA PÚBLICA N.º 090327, DEPARTAMENTO CENTRAL DE COMPRAS — PRAÇA LAURO MULLER Nº 2, FONE 3410.  
 3 — Em envelope separado do conteúdo os dizeres do inciso anterior, além do termo DOCUMENTOS, em caracteres bem destacados, encerrar-se-ão os documentos comprobatórios de identidade e idoneidade:  
 a) certidão de Registro na Junta Comercial ou do Diário Oficial que tenha publicado o documento de constituição;  
 b) atestado de idoneidade, passado por Bancos ou duas firmas de comprovada idoneidade comercial;  
 c) prova de quitação com as Fazendas Estadual, Federal e Municipal;  
 d) procuração, se for o caso, passado a pessoa representante do proponente à abertura das propostas.  
 4 — Os documentos acima (ou parte deles) poderão ser substituídos pelo Registro da firma no Departamento Central de Compras do Estado de Santa Catarina.  
 5 — As propostas deverão ser apresentadas em duas vias com a rubrica dos proponentes em todas as páginas, seladas na forma do item 1, deste Edital.  
 6 — Os envelopes, contendo propostas ou documentos deverão ser entregues no Departamento Central de Compras, à Praça Lauro Muller, nº 2 (fone 3410), até às 14 horas do dia 16 de abril de 1962, mediante recibo, em que se mencionará data e hora do recebimento, assinado por funcionários do D. C. C.  
 7 — As propostas serão abertas, às quinze horas, do

**Sociais**  
 sr. Euclides Jorge da Cunha  
 — sr. prof. Carlos Figueiredo Monteiro  
 — sr. Afonso Delambert  
 — sr. Manoel Cardoso  
 — sr. dr. Hélio Pereira  
 — sr. Waldemiro Cascos Simões de Almeida  
 — sr. José Dutra  
 — sr. Aloísio Soares de Oliveira  
 — sr. Euclides Jorge de Cunha  
 — sra. Helena Rupp Machado  
 — sra. Nádir Barreto  
 — sra. Dótilia Albani  
 — sra. Odete Boião da Costa

**Juventude Espírita de Florianópolis**  
**Assembléia Geral Extraordinária**  
 De ordem do sr. Presidente desta Juventude ficam convocados todos os sócios para comparecerem a reunião da Assembléia Geral Extraordinária que será realizada no próximo domingo, dia 25, quando serão tratados, entre outros assuntos referentes a Ilha, Concentração de Mocidades e Juventudes Espíritas de Santa Catarina.  
 Florianópolis, 18 de março de 1962  
 Matcel Soares — Presidente

**PORQUÊ FLORIANÓPOLIS É UM MUNICÍPIO POBRE**

**IMPOSTOS PAGOS PELOS MUNICÍPIOS**

À UNIÃO.....	49,9%
AO ESTADO.....	43,6%
AO MUNICÍPIO.....	6,5%

O imposto arrecadado pelo Município é aplicado exclusivamente em Serviços à População: em Escolas, Ruas e Estradas, Limpeza Pública, Assistência Social, etc.

**MUNICÍPIO**  
**PARA QUE TUA CIDADE NÃO FIQUE MAIS POBRE, PAGA TEU IMPÓSTO COM PONTUALIDADE**

ARRECADACÃO

**NO HOEPCKE TEM**

Florianópolis, 23 de 62

meu dia dezesseis de a-meia, por funcionários designados pelo Presidente do D. C. C. e na presença dos proponentes ou seus representantes legais.  
 8 — Abertos os envelopes, cada um dos interessados tem o direito de apor a sua rubrica nas folhas de propostas dos demais concorrentes.  
 9 — As propostas (modelo 001, à venda na Imprensa Oficial do Estado), deverão obedecer às condições estabelecidas neste Edital nas instruções constantes do verso das mesmas, bem como às exigências do modelo nº SF 25-08-61/292 de 1961, e demais disposições Estaduais e Federais sobre Concorrências.  
 III — JULGAMENTO  
 1 — Pela Comissão Julgadora, posteriormente, será declarado vencedor o proponente que oferecer:  
 a) Menor preço, considerando-se descontos, bonificações, impostos, despesas e outras vantagens;  
 b) melhores condições de entrega;  
 c) melhores condições de pagamento.  
 2 — Em igualdade de condições será dada preferência a firma estabelecida no Estado.  
 3 — Em caso de absoluta igualdade de propostas será sorteados o vencedor.  
 4 — A Concorrência poderá ser anulada, uma vez que tenha sido preterida forjada pela referida Lels e a omissão importe em prejuízo aos concorrentes, ao Estado ou à moralidade da Concorrência.  
 malidade expressamente excluída.  
 5 — A Comissão Julgadora reserva-se o direito de anular a Concorrência, em caso de propostas apresentadas não correspondam aos interesses do Estado.  
 Florianópolis, em 9 de março de 1962.  
 (Hermes Justino Patriolarva) — PRESIDENTE

**PROCURA-SE UMA CASA PARA ALUGAR**  
 Informações à rua Joaquim Costa, 21. 25-3

**EMPREGADA DOMÉSTICA**  
 Precisa-se à rua Feliciano Nunes Pires, 17. Paga-se bem. 30-3

**MARCA CAPITAL**  
 OSVALDO MERO  
 AUTONQ NA ILHA Estamos no outono. Entrou, antem, imperceptivelmente, sem que se desse conta, a conhecer, com todas as cores do verão, sem folhas amareladas desprendendo-se das arvores, sem o menor anúncio dessa estação que os poetas emprestam um tom das primeiras frialdades denunciadoras de um próximo inverno. Nada disso. Tudo está verde com uma noite proteada de lua cheia e madrugada bem clara e um dia de sol brilhando entre nuvens rasas. O poente, alindo arfem, com as suas mutações de cores numa tela impressionante. Fstg Ilha é mesmo assim. Sempre foi assim. Sempre verde, com uma vegetação perene que o próprio inverno não pode transmutar. Porque desconhece nezes e geadas. Os frutos vem a seu tempo sem que sofram variações. Esta ilha enfeitada é assim. Sempre foi assim. Enquanto isso, o homem passa indiferente. Não lhe dá moldura digna para uma tela tão preciosa. Não ativa seu progresso. Não o ajuda. Não lhe veste com roupas novas. E conserva com os pés descalços, ferindo os nas pequenas estradas por onde tráfego sobre pedras pesadas para velhos prédios dantinho, estafando em deslancha, saltando-os de lama, olhando sua praça principal, pedindo picaretas para que lhes dê o tiro da misericórdia. A cidade grita, toda a ilha pede, reclama para que ativem seu progresso. E custa, porque as providências demoram. E o céu tão bonito, os morros tão azuis, as arvores tão floridas, tão verdes... Que até a natureza opera suas estações de mansinho com medo de despertar seus encantamentos. Como o outono que entrou...

# S. Thiago Apresenta

## NO DOMINIO DA TELA

### CRÍTICA E NOTICIÁRIO

QUADRO DAS COTAÇÕES

Excepcional. 5 - Ótimo. 4 - Muito Bom. 3 - Bom  
Regular. 1 - Fraco. 0 - Péssimo

**AMARGO TRIUNFO**  
(Bitter Victory)

Não devemos nos iludir com as aparências, diz um famoso ditado. É o caso deste filme "AMARGO TRIUNFO", pois muitos o esperavam um grande espetáculo de guerra, inclusive o redator desta coluna. O certo é que trata-se apenas de um filme bom e isto naturalmente para aqueles que penetram mais no assunto porque quem busca diversão não sairá satisfeito. Isto pode-se explicar facilmente, porque o ambiente é principalmente psicológico e o ação material não possui o ênfase dos verdadeiros filmes de guerra a além disso, o ritmo é lento, a fotografia não é de primeira qualidade e a película chegou em nossa Capital com cortes. NICHOLAS RAY é o diretor e não, resta dúvida que é experimentado, podendo-se notar sua habilidade não como artesão, mas como criador de momentos cinematográficos. Mas NICHOLAS RAY andou melhor em "JORNADA BERTICA". O elenco, liderado por RICHARD BURTON e CURT JURGENS impressiona, principalmente o segundo, que é um ator de largos recursos dramáticos. RUTH ROMAN tem pequeno papel e o aproveitou bem. RAYMOND PELLEGRIN (o Napoleão de SACHA GUITRY), CHRISTOPHER LEE (o Frankenstein, o Drácula, o Lobisomem dos filmes de horror da Inglaterra) e outros coadjuvantes rendem bem os seus papéis. "BITTER VICTORY", é pois, um filme com uma narrativa arrastada, mas possuindo de uma boa parte psicológica e um eficiente trabalho de direção e interpretação. Em CINEMASCOPE. COTAÇÃO: 3

**HÁ VINTE ANOS...**

John Payne — marido da então estrela Anne Shirley — firmava-se como ator de futuro em "Wings of the Navy". Outros que prometiam eram Jane Wyman, Dick Foran, Ann Sheridan, Lucille Ball e Billy Halop. Toda Hollywood se perguntava se Greta Garbo se casaria ou não com o famoso regente Leopold Stokowski. Alguns dizem até que os dois já estariam secretamente casados. Desmanchando o noivado Ty Power e Sanja Henie voltavam a sair juntos de vez em quando apenas. Rosalind Russell de volta da Inglaterra, dava toda a impressão de querer tornar-se Mrs. Jimmy Stewart. Mas tudo não passou de impressão... Franchot Tone ex-marido de Joan Crawford — fazia a corte à bonita novata Nancy Kelly, enquanto que Joan Crawford tentava esquecer o fracasso do seu casamento soando com o jovem novato Charlie Martin... Clark Gable e Carole Lombard anunciavam o próximo casamento e irradiavam felicidade. Ambos divorciados anteriormente, juravam que dessa vez seria "até que a morte nos separe".

## Departamento Central de Compras

### N.º 15-02-14

#### Edital de Concorrência Pública

O Departamento Central de Compras (DCC), de conformidade com o art. 11, item III do Regulamento aprovado pelo Decreto SF — 25-08-61/382, torna público que fará realizar, no dia 31 de março de 1962, na sua sede, à Praça Lauro Müller, nº 2, (fone 3410), CONCORRÊNCIA PÚBLICA, nas seguintes condições:

- I — OBJETO DA CONCORRÊNCIA (AQUISIÇÃO)
- I — Fichário, de aço vertical, Unidade — Um, Quantidade — 1;  
 II — Fichário de aço horizontal, Unidade — Um, Quantidade — 1;  
 III — Armações Ruf ou similar, para pastas sus-pensas, Unidade — Um, Quantidade — 3;  
 IV — Pastas Ruf ou similar, com etiquetas e grampos, Unidade — Um, Quantidade — 50;  
 V — Mimeógrafo, elétrico, Unidade — Um, Quantidade — 1;  
 VI — Grupos estofados, Unidade — Um, Quantidade — 4;  
 VII — Máquina de escrever, semi-portátil, c/100 ou mais espaços, Unidade — Um, Quant. — 1;  
 VIII — Máquina de escrever, portátil, c/100 ou mais espaços, Unidade — Um, Quantidade — 1;  
 IX — Máquina de escrever, c/120 espaços ou mais, Unidade — Um, Quantidade — 4;  
 X — Máquina de escrever, c/260 espaços ou mais, Unidade — Um, Quantidade — 1;  
 XI — Tacógrafo, tipo "Kiensei ou similar, c/7 ou mais discos, Unidade — Um, Quantidade — 6;  
 XII — Máquina de costura tipo industrial, Unidade — Um, Quantidade — 1;  
 XIII — Máquina de costura, tipo industrial, p/ ser viços de estofamento e couro, Unidade — Um, Quantidade — 1;  
 XIV — Escrivãzinha c/7 ou mais gavetas, Unidade — Um, Quantidade — 5;  
 XV — Cadeira giratória s/ braços, Unidade — Um, Quantidade — 5;  
 XVI — Cadeira simples, Unidade — Um, Quantidade — 18;  
 XVII — Mesa p/máquina de escrever, Unidade — Um, Quantidade — 2;  
 XVIII — Armário p/escritório, Unidade — Um, Quantidade — 5;  
 XIX — Cofre de aço, tipo "Securit", ou similar, Unidade — Um, Quantidade — 1;  
 XX — Capacho de ferro, p/porta, Unidade — Um, Quantidade — 5;  
 XXI — Trilho (passadeira), de "Congolium", borra cha ou similar, Unidade — Um, Quantidade — 54;  
 XXII — Máquina ponteadora de sola, tipo "Jupiter" ou similar, Unidade — Um, Quantidade — 1.
- Estipulações conforme Edital 15-02-14.
- Entrega das propostas, até às 14 horas do dia 31/3/62. Abertura, às 15 horas do mesmo dia 31/3/62, conforme Edital, publicado no Diário Oficial do Estado nº 7001 de 1º de março de 1962.
- DCC — em 16 de março de 1962.  
 Hermes Justino Patrianova, PRESIDENTE

alegres,  
felizes momentos...

# momentos de hollywood

uma tradição de bom-gosto

CIA. DE CIGARROS SOUZA CRUZ  
meio século de tradição e preferência

**ATENÇÃO**

SE VOCE FOI FOTOGRAFADO NO CARNAVAL NÃO DEIXE DE ENCOMENDAR SUA FOTOGRAFIA A

Rua João Pinto, 9 - Fone: 2349

REPORTAGEM FOTOGRAFICA HAMILTON

## PREVIDÊNCIA SOCIAL

A. Carlos Britto

## Departamento Central de Compras

### N.º 02-03-23

SINO ESCOLAR — NA CIDADE DE ITAJAI, onde será procedido o exame de recebimento;

e) declaração, de conhecimento e submissão às normas deste Edital e da Legislação referente à Concorrência.

NOTA: Serão recusados os materiais com dimensões e outras características que não as especificações o que ocasionará exigência de substituições e, retirado urgente, chamamento do segundo colocado, exigência da diferença de preço pelo falso, culação futura, suspensão do registro de fornecedor, etc.

2 — Na parte externa do envelope contendor da pro posta deverão constar os seguintes dizeres: CONCORRÊNCIA PÚBLICA N.º 09 — 03 — 26, (Departamento Central de Compras — Praça Lauro Müller n.º 2 Fone 34—10

3 — Em envelope separado, contendo os dizeres do inciso anterior, além da palavra "Documentos", em caracteres bem destacados, os seguintes documentos comprobatórios de identidade e idoneidade:

a) Certificado de Registro, na Junta Comercial ou Diário Oficial que tenha publicado o documento de Constituição;

b) atestado de idoneidade, passado por Banco ou duas firmas de comprovada idoneidade comercial;

c) prova de quitação com as Fazendas Estadual, Federal e Municipal;

d) procuração, se for o caso, passada a pessoa representante do proponente à abertura dos propositos.

4 — Os documentos acima (ou parte deles) poderão ser substituídos pelo Registro da firma no Departamento Central de Compras do Estado de Santa Catarina.

5 — As propostas deverão ser apresentadas em duas vias, com rubrica dos proponentes em todas as páginas, seladas na forma do item I do título II.

6 — Os envelopes, contendo propostas ou documentos deverão ser entregues no Departamento Central de Compras, à Praça Lauro Müller, n.º 2 (fone 3410), até às 14 horas do dia 12 de abril de 1962, mediante recibo, em que se mencionará data e hora do recebimento, assinado por funcionário do D.C.C.

7 — As propostas serão abertas às quinze horas, do mesmo dia 12 de abril por funcionários designado pelo Presidente da D.C.C. e na presença dos proponentes ou seus representantes legais.

8 — Abertos os envelopes, cada um dos interessados tem o direito de apor a sua rubrica nas folhas das propostas dos demais concorrentes.

9 — As propostas (modelo 001), à venda na Imprensa Oficial do Estado, deverão obedecer às condições estabelecidas neste Edital, nas instruções

## Edital de Concorrência Pública 090326

constantes do verso das mesmas, bem como as exigências do Decreto SF — 25 — 08 — 61,382 de 1961, e demais disposições Estaduais e Federais sobre Concorrências.

III JULGAMENTO

1 — Pela Comissão Julgadora, posteriormente, será declarado vencedor o proponente que oferecer:

a) Menor preço, considerando-se descontos, bonificações, impostos, despesas e outras vantagens;

b) melhores condições de entrega;

c) melhores condições de pagamento.

2 — Em igualdade de condições, será dada

3 — Em caso de absoluta igualdade de propostas, será sorteado o vencedor.

preferência a firma estabelecida no Estado.

4 — A Concorrência poderá ser anulada uma vez que tenha sido pretendida formalidade expressamente exigida pelas referidas leis, e a reunião importe em prejuízo aos concorrentes, ao Estado ou à moralidade da Concorrência.

5 — A Comissão Julgadora reserva-se o direito de anular a concorrência, caso as propostas apresentadas não correspondam ao interesse do Estado.

Florianópolis, em 9 de março de 1962.  
 Hermes Justino Patrianova, Presidente

## NO HOEPCKE TEM

### VENDE-SE

No Bairro da Agrônoma, um sobrado de construção recente, sita à Rua Almirante Carneiro, n.º 28. O mesmo possui 150 metros quadrados de área construída e está localizado em terreno de 10 x 27. Possui na parte traseira varanda-sala de visitas — sala de jantar — copa e cozinha. No segundo pavimento três quartos — hall de escada — banheiro completo e terraço. Nos fundos quartos de empregada — banheiro de empregada e tanque, além de um pequeno quintal. O prédio em apreço tem recuo suficiente para ser construída uma garagem. Possui também aquecimento central.

Tratar à Avenida Trompowsky, 88, com o proprietário.

**ENDERECO**

A RAINHA DAS BICICLETAS, fica na Rua: Conselheiro Mafra n.º 151, de um lado a sua seção de PEÇAS E ACESSÓRIOS, e do outro a seção de PINTURAS E CONCERTOS. — Telefone: 3137.

## Departamento Central de Compras

### EDITAL DE CONCORRÊNCIA PÚBLICA N.º 14 02 15

EDITAL DE CONCORRÊNCIA PÚBLICA N.º 14 02 15

O Departamento Central de Compras (D. C. C.), de conformidade com o art.º 11, item III do Regulamento aprovado pelo Decreto SF-25-08-61/382, torna público que fará realizar, no dia 27 de março de 1962, na sua sede, à Praça Lauro Müller n.º 2, (fone 3410), CONCORRÊNCIA PÚBLICA, nas condições seguintes:

I — OBJETO DA CONCORRÊNCIA (VENDA)

1 — Caminhão, marca "Internacional", modelo KB-5, chassis longo, ano de fabricação 1948 valor base, mínimo Cr\$ 190.000,00, Unidade — Um, Quantidade — 1.

Entrega das propostas, até às 14 horas do dia 27/3/62. Abertura às 15 horas do mesmo dia 27/3/62, conforme edital publicado no Diário Oficial do Estado nº 7001, de 1º de março de 1962.

D. O. C., em 8 de março de 1962.  
 Hermes Justino Patrianova, PRESIDENTE

## Departamento Central de Compras

### Edital de Concorrência Pública n.º 27 — 02 — 21

EDITAL DE CONCORRÊNCIA PÚBLICA N.º 270221

O Departamento Central de Compras (D.C.C.), de conformidade com o art. 11, item III, do Regulamento aprovado, pelo Decreto SF—250861/382,

III — JULGAMENTO

1 — Pela Comissão Julgadora, será declarado vencedor o proponente que oferecer:

a) melhor (maior) preço;

b) entrega de 10% em 48 horas;

c) pagamento até 10 dias;

d) retirada do veículo imediatamente ao pagamento.

2 — Em caso de igualdade de propostas, será sorteado o vencedor.

3 — A concorrência, poderá ser anulada, uma vez que tenha sido pretendida formalidade expressamente exigida pelas leis, e que a omissão importe em prejuízo aos concorrentes, ao Estado ou à moralidade da Concorrência.

4 — A Comissão Julgadora reserva-se o direito de anular a concorrência, caso as propostas apresentadas não correspondam ao interesse do Estado.

Florianópolis, em 27 de Fevereiro de 1962.  
 Hermes Justino Patrianova, Presidente

do CONSELHO ADMINISTRATIVO DO I.A.P.T.E.C. abaixo a seguinte orientação para os Segurados com relação ao requerimento de AUXÍLIO NATALIDADE —

1 — O pagamento do auxílio natalidade é devido após a realização de 12 (doze) contribuições mensais: a) — à segurada, gestante, pelo parto; b) — ao segurado, pelo parto de dependente designado na 3ª termo do item IV do art. 14, desde que inscrita no Instituto, pelo menos 300 (trezentos) dias do parto.

2 — Considera-se parto, para efeito da concessão do auxílio-natalidade, evento ocorrido a partir do 6º (sexto) mês de gestação.

3 — Em tratando de parto com nascimento de mais de um filho, serão devidos tantos auxílios-natalidade quantos forem os mesmos.

4 — O auxílio-natalidade é devido à viúva ou a dependente designada, caso a segurada haja falecido antes de verificada o parto, desde que sejam preenchidas nas condições regulamentares e não haja dúvida quanto a paternidade.

5 — O auxílio-natalidade é fixado em uma quantia correspondente ao valor do salário mínimo vigente na sede do trabalho do segurado, destinando-se a auxiliar os despesas do parto e outras resultantes do nascimento do filho.

— Quando não houver possibilidade de prestação de assistência médica à gestante, seja por inexistir na localidade serviço médico do Instituto habilitado para esse fim, seja em virtude de circunstâncias especiais do momento, convenientemente comprovadas, o auxílio-natalidade será devido, para cada filho, em valor igual ao dobro do estabelecido no item 5.

6 — Na verificação do período de carência estabelecido, observar-se-á o disposto, nos artigos 38,41 e seu parágrafo único, 42 e 43 do Regulamento da Lei Orgânica da Previdência Social, aprovado pelo Decreto n.º 48.959 — A, de 19.9.60.

7 — Nas expressões, "segurados" e "dependentes", subentende-se o indivíduo no pleno gozo de uma dessas condições, e, na sua qualificação, atender-se-á, rigorosamente, ao disposto nos capítulos I, II e III do título, II, bem como no inciso I do art. 36 do Regulamento da Lei Orgânica da Previdência Social, desta Resolução.

8 — As Delegacias, Agências e Postos de Benefícios, aplicarão, provisoriamente, o processamento e pagamento do auxílio-natalidade, no que couber, as normas vigentes para os demais benefícios.

9 — O julgamento originário dos requerimentos de auxílio-natalidade bem como a ação revisória, dos processos respectivos, far-se-á no 3º termo da Resolução n.º 241, de 26.1.61.

10 — A presente Resolução entra em vigor imediatamente, revogadas as disposições em contrário.

a) Danilo Merquetti — Presidente do Conselho Administrativo.

47 ANOS DE LABUTA CONSTANTE

PELO PROGRESSO DE SANTA CATARINA

NO SETOR ESPORTIVO

# O ESTADO ESPORTIVO

REDATOR: PEDRO PAULO MACHADO  
 REDATORES-AUXILIARES: MAURY BORGES, RUI LOBO e GILBERTO NAHAS  
 COLABORADORES: DIVERSOS

# 21 de maio o embarque da seleção para o Chile

RIO, 21 (V.A.) — Conhecido os nomes dos 41 atletas, de imediato a CBD tratou da acomodação dos atletas e também da apresentação das mesmas nesta capital e em São Paulo. Os caríocas ficaram hospedados no Hotel Danúbio, em São Paulo. É o seguinte o roteiro da seleção cariarinho:

Marcos, 22 — Quinta-feira: — Início dos exames médicos e odontológicos. Preparo dos documentos para viagem e uniformes. Treinamento e jogos de recreação da equipe.

23 a 5 de abril — Treinamento em Campos de Jordão.

Dia 6 — Regresso de Campos de Jordão.

Dias 7 e 8 — Recreação e jogos.

Dia 9 — Segunda-feira embarque para Friburgo e concentração no Hotel Saint Souel, até o dia 18 de abril.

Dias 14 e 17 — Reservas para jogos no Rio e em São Paulo.

Dia 18 — Encerramento da concentração em Friburgo.

Dias 19 e 24 — Reservas para jogos no Rio e em São Paulo.

Dia 22 — Domingo: — Embarque para São Paulo.

Dia 25 — Quarta-feira — Embarque para Serra Negra. Concentração no Hotel Povani, até o dia 30 de abril.

Dia 1.º de maio — Terça-feira: — Jogo no Pacaembu, com portões abertos — 16 horas.

Dia 2 — Embarque para o Rio.

Dia 3 — Jogo Brasil x Portugal — no Maracanã — às 21,30 horas.

Dia 5 — Treino em São Paulo.

Dia 6 — Domingo: — Jogo Brasil x Portugal — no Pacaembu — às 16 horas.

Dia 7 — Retorno a Serra Negra.

Dia 11 — Regresso de Serra Negra para o Rio.

Dia 12 — Sábado: — Brasil x País de Gales — Maracanã — às 21,30 horas.

Dia 18 — Embarque para o Rio.

Dia 19 — Treinamento e preparativos para o embarque.

Dia 20 — Domingo: — Apresentação no Hotel Paisandu.

Dia 21 — Segunda-feira: — Embarque para Santiago.

## Teremos Breve Provas de Hipismo

A nossa reportagem teve conhecimento de que, na Opleia Militar do Estado, foi constituído um pelotão, onde serão realizadas provas no salto numa demonstração do arto dos vaulerianos daquela corporação e de outros que aqui residem.

O pelotão que está localizado em próprio na Opleia Militar foi constituído com todos os requisitos indispensáveis a realização de grandiosas competições.

Iniciativa da referida construção foi da Sociedade de Hipica Catarinense.

Louvores ainda ao Coronel Antônio de Lara Rebelião, Almirante Comandante Geral da Polícia Militar do Estado, que tem se mostrado um amigo dos esportistas.

Não fosse a sua imprescindível colaboração, os amantes do hipismo não contariam com um local próprio para a prática de tão elegante e atraente esporte.

SOCIEDADE HIPICA REBELIÃO ARAÚJO. NO 12º CORRER DE 1962.

Ao que fomos informados, a Sociedade Hipica Catarinense já prepara um programa de atividades esportivas para o ano em curso.

Além de provas de salto, corrida, e outras, está incluído um "raid" que será desenvolvido provavelmente até Curitiba.

## A Nova Diretoria do Corinthians Catarinense

Recebemos e agradecemos o seguinte ofício do diretoria do Corinthians do Pantanal:

Florianópolis, 19 de março de 1962.

Senhor Diretor,

Pelo presente, tenho a satisfação de comunicar a V.S. que em Assembléia Geral, realizada, dia 12 p.p., foi eleita a nova diretoria que regerá os destinos do E.C. Corinthians no período de 1962/1963. A diretoria ficou assim constituída:

Presidente de Honra — Dr. Abel Capella

Presidente — Joaquim F. Santana

Vice-Presidente — Mauro L. Pinheiro

1º Secretário — Delfino B. Santos

2º Secretário — José V. Filho

1º Tesoureiro — João G. Da Silva

2º Tesoureiro — Moacir Assis

Comissão Fiscal — Acácio Raupp

Presidente — Acácio Raupp

Membros: Alfredo Ferreira

— Manuel C. Mariano

— João L. dos Santos

— Manoel Barcelos

— Osvaldo J. Machado.

Técnico — Laudício Ferreira.

Sendo o que nos ofereça, para o momento, subscrevo-me mais atentamente.

Delfino B. Santos — Secretário

## Pontos fracos do nosso esporte

O.V.

2 — PRAÇAS DE ESPORTES

Falase constantemente que os esportes em Florianópolis são fracos, que não estão à altura de uma Capital de Estado e que, em relação a sua população, deveriam possuir mais qualidade e quantidade.

Os estrategistas de missões de café cubano, dirigentes de federações, culpam os poderes públicos, culpam meio mundo, sem saberem exatamente onde está a solução do problema.

São muitos os fatores que impedem o maior avanço técnico dos nossos esportes e não seria possível, focalizar de uma só vez todos eles. Falemos, pois, de um dos principais: Praças de Esportes.

Como poderá a juventude e a mocidade de nossa terra dedicar-se ao esporte, se não existem locais adequados a sua prática?

Por incrível que pareça a grande maioria de nossos clubes não possui praças de esportes.

Citemos, como exemplo, o Clube 12 de Agosto, o estêdio do basquetebol na Capital e, atualmente o melhor time do Estado.

Até pouco tempo, o Estádio Santa Catarina estava destruído, o que tornava mais crua a situação.

Hoje, felizmente, graças a clarividência do Governador Celso Ramos está o referido Estádio servindo novamente a nossa mocidade esportiva.

No populoso bairro do Estreito, cuja população infanto-juvenil é numerosíssima, quantas praças de esportes existem?

Pelo que se sabe, a do Figueirense e do C.A. Catarinense EM CONSTRUÇÃO!

A A.E. 7 de Setembro, sob a orientação do dinâmico Oreste, Araújo, improvisou uma quadra de voleibol que, em condições precárias, permite o treinamento de suas equipes.

Entretanto, há indícios de melhoria neste importante setor. A conclusão para breve do Ginásio da Sesc-Senac, das quadras do Figueirense e Atlético, amenizará um pouco a crise, porém não resolvem em definitivo.

Necessitamos de número muito maior de praças de esportes, especialmente nos bairros mais populosos para que possa a nossa juventude dedicar-se à prática esportiva, advindo daí maior número de atletas e, por conseguinte, maiores possibilidades de uma mais apurada seleção técnica.

# Nilton Santos "scretchmen" 72 vezes

Para que o leitor conheça melhor os jogadores convocados para a seleção brasileira de futebol, apresentamos a seguir mais alguns dados referentes a cada um dos requisitados pela Confederação Brasileira de Esportes:

**ARQUEIROS**  
 Gilmar (Santos), que já vestiu a camisa da seleção 61 vezes, tendo estreado em 1953; Castilho (Fluminense), 26 vezes no "scretchmen", começando em 1950; Valdir (Palmeiras), duas vezes em 1956; Laercio (Santos), estreando. Dois paulistas, Gilmar e Laercio; um carioca, Castilho, e um gaúcho Valdir.

**QUARTOS ZAGUEIROS**  
 Calvet (Santos), 9 vezes desde 1960; Barbosa (Vasco), estreante; Zorini (Bangu), 26 vezes, começando em 1955; Aldeimar (Palmeiras), 3 vezes todas em 1960; Jurandir (São Paulo), estreante na seleção principal, mas tendo jogado na seleção de acesso, campeã sul-americana. Um baiano, Zozomo; um carioca, Barbosa; um pernambucano, Aldeimar; um gaúcho, Calvet; e um paulista Jurandir.

**ZAGUEIROS DIREITOS**  
 Djalma Santos (Palmeiras), com 64 vezes na seleção, estreando em 1952; Jair Marinho (Fluminense), 3 vezes, todas em 61; De Sordi (São Paulo), 23 vezes, desde 1956; JOEL (Botafogo), estreante. Dois paulistas, Djalma Santos e De Sordi; um fluminense, Jair Marinho; e um carioca, Joel.

**ZAGUEIROS ESQUERDOS**  
 Nilton Santos (Botafogo), 72 vezes — recordista — na seleção, sendo dos mais antigos também, pois começou em 49; Altair (Fluminense), 3 vezes desde 1950; Mauro (Botafogo), 29 vezes na seleção, desde 1957; Mauro (Santos), 14 vezes, começando em 1949, Djalma (America), estreante. Airton (Grêmio F. P. Alegrense), 6 vezes, desde 1950. Um paulista, Belini, um carioca, Djalma; um gaúcho, Airton; e um mineiro, Mauro.

**MEDIOS VOLANTES**  
 Zito (Santos), 28 vezes desde 1955; Zequinha (Palmeiras), 3 vezes, todas em 1960; Carinhos (Flamengo), estreante. Um paulista, Zito; um carioca, Carinhos; e um pernambucano, Zequinha.

**MEIAS APOIADORES**  
 Didi (Botafogo), 81 vezes, desde 1952; Chinês (Palmeiras), 19 vezes começando em 1956; Meugálvio (Santos), 5 vezes, desde 1960. Um fluminense, Didi; um catarinense, Mengalvío; e um gaúcho, Chinês.

**POITEIROS DIREITOS**  
 Jair (Portuguesa de Desportos), estreante; Julinho (Palmeiras), 27 vezes, desde 1952; Garrinha (Botafogo), 29 ataques, desde 1955. Dois paulistas, Jair e Julinho, e um fluminense, Garrinha.

**COMANDANTES**  
 Vavá (Palmeiras), 11 vezes, desde 1955; Coutinho (Santos), 6 vezes 1959; Nei (Corinthians), estreante. Amarildo (Botafogo), 3 vezes todas em 1961; Quarentinha (Botafogo), 11 vezes, desde 1956. Dois paulistas, Nei e Coutinho; um pernambucano, Vavá; um fluminense, Amarildo; um parense, Quarentinha.

**PONTAS DE LANÇA**  
 Pelé (Santos), 27 vezes, desde 1957; Bene (São Paulo), estreante. Dois paulistas, Bene e Pelé; um mineiro, Prado.

**PONTEIROS ESQUERDOS**  
 Germano (Flamengo), estreante; Pepe (Santos), 26 vezes, desde 1956; Zagalo (Botafogo), 19 vezes, começando em 1958. Um mineiro, Germano; um alagoano, Zagalo; e um paulista, Pepe.

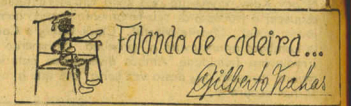

Falando de cadeira... Gilberto Nahas

## CND X PALMEIRAS

Vem causando celeuma nos meios esportivos do Brasil a atitude do Conselho Nacional dos Desportos penalizando a Sociedade Esportiva Palmeiras com a suspensão de 60 dias, por infração da Lei que estipula o intervalo de 72 horas de um prélio para outro.

O assunto, devidamente estudado pelos desportistas, não é lá de tanta gravidade quanto apregoam já que na verdade o clube "Periquito", infrigiu dispositivo de lei, ou melhor um decreto presidencial.

O noticiário apregoa que alguns clubes paulistas, solidários com o Palmeiras, não cederão seus atletas ao selecionado brasileiro, repercutindo assim em cima da CBD o caso do CND.

É preciso convir, acima de tudo, que houve infração de disciplina por parte da Palmeiras, e isto é verdadeiramente, em menos de 24 horas, numa altura até certo ponto de surpresa, contra nossa mais alta órgão de esportes.

As leis foram para serem cumpridas. O exemplo não dá o próprio presidente do CND, Deputado João Meneses, que, embora homenageado por seus conterrâneos do Pará, dando inclusive pontapé inicial do prélio Bangu x Paissandu, não deixou de punir ambos os quadros por terem disputado jogos sem intervalo das 24 horas.

Composto de homens de responsabilidade, nomeados pelo Presidente da República, o CND deve manter-se mesmo superior a interesses de tercelos e a atitude correta é a de desprezar apelos que vêm sendo feitos por dirigentes, paulistas, notadamente Mendonça Falcão, e Paulo de Carvalho, no sentido de abandonar a pena aplicada ao Palmeiras. Ora, não é a primeira vez que o CND pune clubes nacionais, por este motivo. Não é pelo simples fato de que o Palmeiras se exibiu para o Duque de Edimburgo, que não mereça punição; outros clubes poderiam ter jogado contra o Santos F.C. Não é tão pouco, pelo fato de ter o Palmeiras vários craques convocados e ser mesmo uma das expressões máximas de nosso futebol, que não mereça a punição, conquanto o mesmo pudesse ter sido mais branda. As leis não foram feitas somente para os fracos.

Dizem as notícias estar demissionários Mendonça Falcão, o preferências, cartola número um do esporte, o que vale dizer que concordava com a indisciplina praticada pelo Palmeiras.

Dizem inclusive que não houve habilidade do CND na punição imposta, já que o CND está dentro da Lei para punir os que não respeitam as leis em vigor; e na verdade de há muito os clubes vêm tentando derrubar o decreto das 72 horas, porque a lei é prejudicial, já que costumam sacrificar, e os atletas em jogos sucessivos. A bem da verdade, o que está havendo, não é crise, mas, sim, um ensaio de derrubada da lei que estipula intervalo de 72 horas de prélio para prélio.

Para que o leitor conheça melhor os jogadores convocados para a seleção brasileira de futebol, apresentamos a seguir mais alguns dados referentes a cada um dos requisitados pela Confederação Brasileira de Esportes:

Departamento Central de Compras EDITAL DE CONCORRENCIA PUBLICA N.º 15 02 14

O Departamento Central de Compras (D.C.C.), de Florianópolis, com o art. 11, item III do Regulamento aprovado pelo Decreto SF-25-08-61/382, torna pública que fará realizar, no dia 26 de março de 1962, na sua sede, a Praca Lauro Müller, n.º 2 (fone 3410), CONCORRENCIA PUBLICA, nas seguintes condições:

- I OBJETO DA CONCORRENCIA (AQUISIÇÃO)
1 - Fichário de aço vertical, Unidade Um, Quantidade 1.
II Fichário de aço horizontal, Unidade Um, Quantidade 1.
III - Armazões Ruf ou similar para pastas suspensas, Unidade Um, Quantidade 3.
IV - Pastos Ruf ou similar com etiquetas e grampos Unidade Um, Quantidade 50.
V - Mímógrafo elétrico, Unidade Um, Quantidade 1.
VI - Grupo estofado, Unidade Um, Quantidade 4.
VII - Máquina de escrever semi-portátil com 100 ou mais espaços, Unidade Um, Quantidade 1.
VIII - Máquina de escrever portátil com 100 ou mais espaços, Unidade Um, Quantidade 1.
IX - Máquina de escrever com 120 ou mais espaços, Unidade Um, Quantidade 4.
X - Máquina de escrever com 260 espaços Unidade Um, Quantidade 1.
XI - Tênis, Unidade Um, Quantidade 6.
XII - Discos, Unidade Um, Quantidade 4.
XIII - Máquina de costura, tipo industrial, Unidade Presidente

- Um, Quantidade 1.
XIII - Máquina de costura, tipo industrial para serviços de estofamento e couro, Unidade Um, Quantidade 1.
XIV - Escrivãzinha c/7 ou mais gavetas, Unidade Um, Quantidade 5.
XV - Cadeira giratória 8 braços, Unidade Um, Quantidade 5.
XVI - Cadeira simples, Unidade Um, Quantidade 18.
XVII - Mesa p/máquina de escrever, Unidade Um, Quantidade 2.
XIX - Armário para escritório, Unidade Um, Quantidade 5.
XX - Capacho de ferro p/porta, Unidade Um, Quantidade 5.
XXI - Tênis (passadeira) de "Congolium", borracha ou similar, Unidade metro Quantidade 54.
XXII - Máquina panteadeira de sola, do tipo Ju piter ou similar, Unidade Um, Quantidade 1.
Especificações conforme Edital 15 02 14.
Entrega das propostas, até às 14 horas do dia 26/3/62. Abertura, às 15 horas do mesmo dia 26/3/62, conforme Edital publicado no Diário Oficial do Estado n.º 7001 de 1.º de março de 1962.
Hermes Justino Patrão novo

Caminhões Especiais Para Mudança
Urbanos - intermunicipais e interestaduais. Não é necessário o engradamento dos móveis. Informações Beco Tupy n.º 13 - fone 3457 - Florianópolis

NO HOEPCKE TEM

Departamento Central de Compras EDITAL DE CONCORRENCIA PUBLICA N.º 17 02 18

O Departamento Central de Compras (D. C. C.), de Florianópolis, com o art.º 11, item III, do Regulamento aprovado pelo Decreto SF-25-08-61/382, torna pública que fará realizar, no dia vinte e oito de março de 1962, na sua sede, à Praca Lauro Müller, n.º 2, (fone 3410), CONCORRENCIA PUBLICA nas condições seguintes:

- I - OBJETO DA CONCORRENCIA AQUISIÇÃO
1) Tecido de algodão, em peças, com largura de 1.50 mts., marca "SATURNO" ou similar. Unidade - metro, Quantidade - 1.200.
2) Tecido de algodão, em peças, com largura de 1.40 mts., marca "AGUIA AZUL" ou similar. Unidade - metro, Quantidade - 500.
3) Tecido de mescla, cor azul, marca "ARMADA" ou similar. Unidade - metro, Quantidade - 1.000.
4) Tecido de mescla, cor bege, com largura de 1.60 mts., para confecção de vestidos e camisas. Unidade - metro, Quantidade - 1.000.
5) Tecido resistente, para confecção de colchão, tipo riscado, com largura de 1.40 mts. Unidade - metro Quantidade - 500.
6) Tecido para confecção de pijamas. Unidade - metro, Quantidade - 500.
7) Tecido de cor branco, para confecção de colchas. Unidade - metro, Quantidade - 500.
8) Tecido de fitoline, listrado de vermelho em fundo branco, para confecção de camisas. Unidade - metro, Quantidade - 100.
9) Tecido de fitoline, listrado de verde em fundo branco, para confecção de camisas. Unidade - metro, Quantidade - 100.
10) Tecido de fitoline listrado de azul em fundo branco, para confecção de camisas. Unidade - metro, Quantidade - 100.
11) Tecido de brim, liso, tipo linho, cor bege, para confecção de ternos. Unidade - metro, Quantidade - 75.
12) Tecido de brim, liso, tipo linho, cor azul marinho, para confecção de ternos. Unidade - metro, Quantidade - 75.
13) Tecido de brim, liso, tipo linho, cor cinza, para confecção de ternos. Unidade - metro, Quantidade - 75.
14) Tecido de brim, liso, tipo linho, cor marrom, para confecção de ternos. Unidade - metro, Quantidade - 75.
15) Tecido tipo Lulsine, cor preto. Unidade - metro, Quantidade - 100.
16) Tecido, tipo Lulsine, cor azul claro. Unidade - metro, Quantidade - 100.
17) Tecido comum, para confecção de aventais de serviço. Unidade - metro, Quantidade - 200.
18) Tecido de chita, para confecção de capas de acolchoados. Unidade - metro, Quantidade - 200.
OBSERVAÇÕES - Os proponentes deverão especificar, pormenorizadamente, os tecidos que se propõem fornecer, além de remeterem amostras.
Entrega das propostas, até às 14 horas do dia 28/3/62. Abertura às 15 horas do mesmo dia 28/3/62, conforme Edital publicado no Diário Oficial do Estado n.º 7002, de dois (2) de março de 1962.
Hermes Justino Patrão novo
PRESIDENTE.

Veludo - toque de distinção

Poucos tecidos terão a elegância - a verdadeira fidelidade que caracteriza o veludo como elemento de decoração de ambientes.
Essa mesma fibra é inegavelmente a que aparece cada vez maior que os bons decoradores têm, hoje em dia, pelo veludo, que anos atrás era considerado apenas como tecido ideal para ambientes antigos, em residências de construção velha e conseqüentemente de tetos altos janelas imensas e móveis pesados.
O veludo está voltando paulatinamente ao lugar de honra. Um "living" pode adquirir uma distinção surpreendente quando os estofamentos são de veludo, independentemente das dimensões da sala e do estilo dos móveis.

intensa, exige, talvez mais que os outros, uma perfeita harmonia na combinação de cores a fim de se obter o máximo proveito de sua beleza natural. O exemplo, numa sala cujas paredes tenham um tom cremoso, o estofamento de veludo do sofá poderia ser cor havana, e o das poltronas verde, como deveriam ser as cortinas, e beije, ou marrom, o tapete. O veludo seria um ambiente ao mesmo tempo alegre e digno.

Iremos, nos próximos artigos sobre decoração, apresentando diversas possibilidades de feliz combinação de cores com base no veludo como elemento decorativo. Gostaríamos de encerrar esta coluna frisando que o estofamento de veludo não obriga uso de cortinas também de veludo, sendo esta uma interpretação errada de muitas pessoas. Justamente a adaptabilidade do veludo a outros tecidos, no mesmo ambiente, é uma de suas grandes vantagens.



Foto gentilmente cedida pela PROBEL

O veludo caracteriza-se pelas cores lisas, e justamente neste detalhe está explicada sua elegância natural. Difícilmente outra espécie de tecido poderia dar a um ambiente aquela impressão de "decoração completa" sem o uso de estampados.

ESQUEMA DE CORES - O veludo, tecido de cor

Departamento Central de Compras Edital de Concorrência Pública - N.º 09 03 32

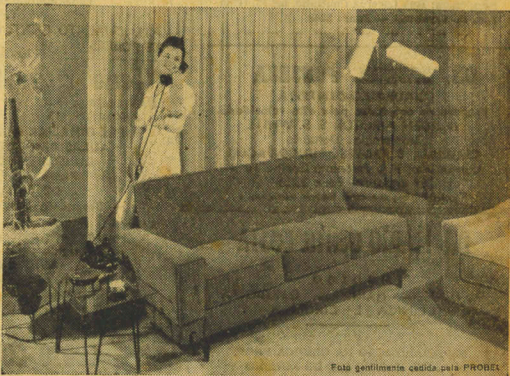
O Departamento Central de Compras (D. C. C.), de Florianópolis, com o art. 11, item III, do Regulamento aprovado pelo Decreto SF-25-08-61/382, torna público que fará realizar, no dia 25 de abril de 1962, na sua sede, à Praca Lauro Müller, n.º 2 (fone 3410), CONCORRENCIA PUBLICA, nas condições seguintes.

- I - OBJETO DA CONCORRENCIA AQUISIÇÃO
I Carteira dupla d'antebra, com tinteiro cromado, Unidade - Um - Quantidade 288.
II Carteira dupla central, com tinteiro cromado, Unidade - Um - Quantidade 1.368.
III Carteira dupla trazeira, com tinteiro cromado, Unidade - Um - Quantidade 288.
OU -
I) Carteiras mistas concorridas, para dois alunos de madeira de imbuia, envernizada na cor natural, em tubos eletroduto, rígido, protegida contra corrosão e pintada em cor se meliante à da madeira. Unidade - Um, Quantidade 1.856.

- 1 - Proposta, selada ambas as vias com 12,00 de selo Estadual e mais Taxa de Educação e Saude de Cr\$ 10,00, por folha, em envelope fechado e lacrado, contendo:
a) Designação do nome e endereço da firma proponente.
b) Especificação, a mais detalhada possível, inclusive marca, do material que se propõe fornecer.
c) Preço unitário e global, com a explicação de que estão ou não incluídas as despesas de impostos, taxas, fretes, carretos, seguros, etc.
d) Condições e prazo de entrega do material, no local indicado: SEGUNDA REGIÃO ESCOLAR - BLU MENAU, onde será procedido o exame de recebimento.
e) Declaração de conhecimento e submissão às normas deste Edital e da Legislação referente a Concorrências.

- II - Mensagem de centro redonda Unidade - Um - Quantidade 7.
Mesa para máquina de escrever, com 2 ou mais gavetas, prancheta lateral, nas dimensões de 0,90 x 0,45 x 0,75 ou mais, Unidade - Um - Quantidade 7.
Mesa pintada de azul, madeira de lei, nas dimensões de 3,00 x 1,00 x 0,78 para galpão, Unidade - Um - Quantidade 9.
Mesa simples nas dimensões de 1,50 x 0,70, Unidade - Um - Quantidade 12.
XVI - Banco reguado, com encosto reforçado e/ferro, nas dimensões de 3,00 x 1,00, em madeira de lei, pintado de azul para galpão, Unidade - Um - Quantidade 18.
XVII - Cesta para papéis usados, Unidade - Um - Quantidade 83.
XVIII Coletor de lixo, nas dimensões de 0,45 x 0,60 x 0,30, em madeira de lei, com tampa, para galpão, pintado de azul, Unidade Um - Quantidade 3.
XIX - Caixa de papel de expediente, Unidade - Um, Quantidade - 7.
XX Quadro pintado de preto, para aviso, nas dimensões de 1,00 x 0,75 ou mais, Unidade Um - Quantidade de 3.

- III - As propostas serão abertas às 14 horas de cada dia, em duas vias, com a rubrica dos proponentes em todas as páginas, seladas na forma do item I, deste Edital.
Os envelopes, contendo propostas ou documentos, deverão ser entregues no Departamento Central de Compras, à Praca Lauro Müller, n.º 2 (fone 3410), até às 14 horas do dia 25 de abril de 1962, mediante recibo em que se mencionará data e hora do recebimento, assinado por funcionário do D. C. C.
As propostas serão abertas às 14 horas de cada dia, em duas vias, com a rubrica dos proponentes em todas as páginas, seladas na forma do item I, deste Edital.
Os envelopes, contendo propostas ou documentos, deverão ser entregues no Departamento Central de Compras, à Praca Lauro Müller, n.º 2 (fone 3410), até às 14 horas do dia 25 de abril de 1962, mediante recibo em que se mencionará data e hora do recebimento, assinado por funcionário do D. C. C.
As propostas serão abertas às 14 horas de cada dia, em duas vias, com a rubrica dos proponentes em todas as páginas, seladas na forma do item I, deste Edital.
Os envelopes, contendo propostas ou documentos, deverão ser entregues no Departamento Central de Compras, à Praca Lauro Müller, n.º 2 (fone 3410), até às 14 horas do dia 25 de abril de 1962, mediante recibo em que se mencionará data e hora do recebimento, assinado por funcionário do D. C. C.

- II - JULGAMENTO
1 - Pela Comissão Julgadora, posteriormente, será declarado vencedor o proponente que oferecer:
a) Menor preço, considerando-se descontos, bonificações, impostos, despesas e outras vantagens;
b) melhores condições de entrega;
c) melhores condições de pagamento.
2 - Em igualdade de condições será dada preferência à firma estabelecida no Estado.
3 - Em caso de absoluta igualdade de propostas, será sorteado o vencedor.
4 - A ocorrência poderá ser anulada, uma vez que tenha sido preterida formalidade expressamente exigida pelas referidas Leis e a omissão importa em prejuízo aos concorrentes, ao Estado ou à moralidade da Concorrência.
5 - A Comissão Julgadora reserva-se o direito de anular a Concorrência, caso as propostas apresentadas não correspondam aos interesses do Estado.
Florianópolis, em 9 de março de 1962.
(Hermes Justino Patrão novo) - PRESIDENTE

GERMANO STEIN oferece 3 GRANDES VANTAGENS
- estoque GOODYEAR completo
- condição favoráveis
- serviço rápido e eficiente
Só a GOODYEAR garante tanto!
3 PROVAIDOS VEZES

MAIOR RESISTÊNCIA
Prova em terríveis testes de laboratório
3 VEZES MAIS RECAPAGENS
Prova das pela Frota de Provas da Goodyear
MAIOR QUILOMETRAGEM
Prova em milhares de testemunhos de consumidores brasileiros

GIGANTES 3T GOODYEAR
COMÉRCIO E INDÚSTRIA GERMANO STEIN S. A.
Rua Conselheiro Mafra, 47 - Caixa Postal, 80
Fones: 3662 - 3451 - Florianópolis - Santa Catarina

GRAÇA
Agradeço ao Padre Rêus uma graça alcançada. A.G.
Dr. Hélio Freitas
DOENÇAS DE SENHORAS PARTOS, ONDAS CURTAL - ELETROCOAGULAÇÃO
Consultório - Victor Meireles, 24 - das 4 à 6 horas.
Residência - Edifício Florianópolis - 5º andar - Fone: 27-47.

Dr. Cândido do Amaral e Silva
ADVOGADO
Magistério aposentado. Advocacia em Geral Esc. e Res.: Rua Sadeinha Marinho, 2 - apt.º 301 (esquina João Pinto)

A BOLA MAIS PERFEITA DO BRASIL

«-Indicador Profissional-»

DR. LAURO DAURA
Clinica Geral

Medico
Especialista em moléstias de Senhores e vias urinárias. Cura radical das infecções agudas e crônicas...

DR. SAMUEL FONSECA
CIRURGIAO-DENTISTA

Preparo de cavidades pela alta velocidade. BORDEN AIRTOR S. S. WHITE...

DR. MARIO GENTIL COSTA

Medico
OUVIDO - NARIZ - GARGANTA
CLINICA E CIRURGIA

DR. MARCOS E. FLACH
CIRURGIAO DENTISTA

Opera nos dois hospitais de Florianópolis
HORARIO DE CONSULTAS: Das 14 às 18 horas...

DR. CLOVIS DIAS DE LIMA
CLINICA MEDICA

Estomago, intestinos, fígado e vias biliares.
Consultório: Rua Jerônimo Coelho, nº 19 salas 21 e 22...

DR. CLOVIS DIAS DE LIMA
CLINICA MEDICA

Estomago, intestinos, fígado e vias biliares.
Consultório: Rua Jerônimo Coelho, nº 19 salas 21 e 22...

NO HOEPCKE TEM

CLINICA SANTA CATARINA
Clinica Geral
Doenças Nervosas e Mentais

Angústia - Complexos - Ataques - Manias -
Problemas Afetivos e sexual.

Direção dos Psiquiatras
DR. PERCY JOAO DE BONA
DR. JOSE TAVARES IRACEMA
DR. IVAN BASTOS DE ANDRADE

OLHOS - OUVIDOS - NARIZ
e GARGANTA

Operações das AMÍGDALAS por processo
MODERNO
EQUIPO de OTORRINO (único no Capital)
para exame de OUVIDOS, NARIZ e GARGANTA

DR. GUERREIRO da FONSECA
CONSULTAS PELA MANHÃ e TARDE

VENDE-SE

Uma casa de madeira, pintada a óleo, com água, luz e aparelhos sanitários...

VENDE-SE

VELA MELHOR OFERTA
Vende-se a residência situada à Rua Juca Lovis...

DR. OSMARD ANDRADE

Clinica e Cirurgia de Ovidos, Nariz e Garganta.
Ex- chefe dos serviços de orl da assistência médica-social da armada (Rio), do hospital do arsenal de Marinha do Rio de Janeiro...

ATENDIMENTO GRATUITO PARA OS REALMENTE POBRES

«Curso Preparatório Continente»

DATILOGRAFIA
TAQUIGRAFIA
PRÉGINASIAL ADMISSÃO DURANTE O ANO
AULAS PARA CONCURSOS
CURSOS ESPECIAIS PARA PROFESSORES DE DATILOGRAFIA

CURSO CONTINENTE

Preparam-se alunos para os concursos de: OFICIAL ADMINISTRATIVO, ESCRITURÁRIO e DATILOGRFA...

pela RADIO GUARUJÁ de Florianópolis de 2.ª a Sábado

8,00 - Correspondente Columbus
8,55 - Reporter Alfred
10,55 - Informa a Rádio Guarujá
12,25 - Correspondente Columbus
12,40 - Política de Desenvolvimento
15,00 - Correspondente Columbus
16,55 - Reporter Alfred
18,10 - Resenha Titânus
18,55 - Correspondente Columbus
21,00 - Reporter Alfred
21,30 - Correspondente Columbus
22,05 - Grande Informativa Guarujá

COMUNICAÇÃO

A SAUNA FINLANDEZA TEM A SATISFAÇÃO DE COMUNICAR QUE JA SE ENCONTRA A DISPOSIÇÃO DAS DISTINTAS CLIENTES...

Dr. Nelson Moritz La Porta
advogado

EDIFÍCIO LA PORTA - PRAÇA 15 DE NOVEMBRO
CAIXA POSTAL 50 - FONES 3321/22
FLORIANÓPOLIS - SANTA CATARINA

INGLES FRANCÉS YAZIGI

Devido ao preenchimento completo das vagas existentes, o Instituto de Idiomas Yazigi decidiu abrir novas classes de Inglês e Francês...

DEPARTAMENTO DE SAUDE PÚBLICA PLANTOES DE FARMACIA

Table with columns for date (Mês de Março), location (Florianópolis, Estreito), and pharmacy name (Farmácia Central, Farmácia Moderna, Farmácia Sto. Antônio).

O plantão noturno será efetuado pelas farmácias de Central, Antonio, Noturna, Vitória...

Dr. NILTON PEREIRA
ADVOGADO

RUA SILVA JARDIM 170

Dr. Ayrton Ramalho
CLINICA DE CRIANÇAS

Consultas: Pela manhã no Hospital de Caridade.
A tarde, no consultório das 15,30 hs. às 17,30 Ls.

Dr. Waimir Zomer
Garcia

Diplomado pela Faculdade Nacional de Medicina da Universidade do Brasil. Ex-interno por concurso da Maternidade Escola...

FORRO
IRMÃOS BILHÉI GORT
CAIXA RADAR - FONE: 140

DR. ALBERTO C. DE MENEZES

Formado pela Escola de Medicina e Cirurgia do Rio de Janeiro. Ex-Interno do Hospital da Cambôa - Da Maternidade Clara Basbaum - Da Maternidade Mãe-Pobre.

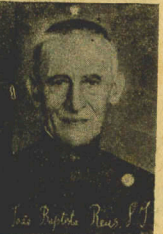

Agradeço uma graça alcançada M. L. M.

SABOROSO?
SÓ CAFE ZITO

RADAR na SOCIEDADE

Circulando em órbita florianopolitana desde ontem, o sr. Green Rams Adido Cultural junto a Embaixada dos Estados Unidos, no Brasil, para uma visita no Instituto Brasil Estados Unidos...

A saudade que vem
Nela eu tenho abrigo
Saudade é meu bem
Se as folhas são verdes
Em pleno verão
No outono se perderam
E morrem no chão
Meu amor como as folhas
Ja mudel de estação
Hoje o inverno impera
Em meu coração...

CINEMAS - Cartazes do dia

Advertisement for cinemas including Cine São José, Cine Imperio, Cine Roxo, and Cine Rajá (S. José) with showtimes and censorship ratings.

Advertisement for ARNO electric motors, featuring a large image of a motor and text describing its quality and availability.

# Departamento Central de Compras

## Edital de Concorrência Pública numero 09 - 03 - 31

# Departamento Central de Compras

## Edital de Concorrência Pública n. 09 - 03 - 29

O Departamento Central de Compras (D. C. C.), de conformidade com o artº 11 item III do Regulamento aprovado pelo Decreto SF-25-08-61/382, torna público que fará realizar, no dia 28 de abril de 1962, na sede, à Praça Lauro Müller, nº 2, (fone 3410), CONCORRÊNCIA PÚBLICA, nas condições seguintes.

**1 - OBJETO DA CONCORRÊNCIA**  
**AQUISIÇÃO**  
**IA** - Carteira dupla, dianteira, com tinteiro cromado, Unidade - Um, Quantidade 30.  
**IB** - Carteira dupla, central, com tinteiro cromado, Unidade - Um, Quantidade 2.178.  
**IC** - Carteira dupla, central, com tinteiro cromado, Unidade - Um, Quantidade 363.  
**ID** - Carteira simples, reforçada Unidade - Um, Quantidade 274.

**II** - Escrivaniinha com 5 gavetas, para professor, frente e lados fechados, fechadura tipo Yale, nas dimensões de 1,25 x 0,70 ou mais, com pranchetas laterais, Unidade - Um, Quantidade 125.  
**III** - Escrivaniinha com 7 gavetas, nas especificações da anterior, Unidade 4.  
**IV** - Cadeira simples, reforçada Unidade - Um, Quantidade 274.

**V** - Poltrona giratória, com braços, estofada em plástico, Unidade - Um, Quantidade 4.  
**VI** - Poltrona fixa, com braços estofada em plástico, Unidade - Um, Quantidade 2.  
**VII** - Sofá estofado em plástico, Unidade - Um, Quantidade 4.  
**VIII** - Quadro negro, nas dimensões de 3,00 x 1,00 madeira de lei, Unidade - Um, Quantidade 244.  
**IX** - Quadro pintado de preto, para aviso, de madeira de lei, nas dimensões de 1,00 x 0,75 ou mais, Unidade - Um, Quantidade 4.  
**X** - Aparadores de feltro, para quadro negro, Unidade - Um, Quantidade 244.  
**XI** - Cintas para papéis usados, Unidade - Um, Quantidade 125.

**XII** - Coletor de lixo, em madeira de lei, pintado de azul, para galpão, com tampa, nas dimensões de 0,45 x 0,60 x 0,30, Unidade - Um, Quantidade 12.  
**XIII** - Caixa para papel de expediente, Unidade - Um, Quantidade 4.  
**XIV** - Armário com portas corrediças, trilho e rolamentos de aço, fechadura tipo Yale, vidros claros, nas dimensões de 1,10 x 1,50 ou mais, Unidade - Um, Quantidade 125.  
**XV** - Armário com especificações da anterior, nas dimensões de 1,50 x 1,50 ou mais, Unidade - Um, Quantidade 4.  
**XVI** - Armário triangular, porta bandeira, porta de vidro claro, altura de 2,50m Unidade - Um, Quantidade 4.  
**XVII** - Mesa de centro, redonda, Unidade - Um, Quantidade 4.  
**XVIII** - Mesa para máquina de escrever com 2 ou mais gavetas, com prancheta no lado, nas dimensões de 0,90 x 0,45 x 0,75 ou mais, Unidade - Um, Quantidade 4.  
**XIX** - Mesa para galpão, em madeira de lei, pintado de azul, nas dimensões de 3,00 x 1,00 x 0,70, Unidade - Um, Quantidade 6.  
**XX** - Mesa simples, nas dimensões de 1,50 x 0,70 ou mais, Unidade - Um, Quantidade 6.  
**XXI** - Banco regado, em

madeira de lei, pintado de azul nas dimensões de 3,00 x 1,00, Unidade - Um, Quantidade 12.  
**XXII** - Cavaletes para mapas, em madeira de lei, envernizada, Unidade - Um, Quantidade 242.  
**XXIII** - Estante com 4 gavetas, fundo fechado, nas dimensões de 1,50 x 1,10 x 0,40, ou mais, Unidade - Um, Quantidade 8.  
**XXIV** - Porta chapéu, com cabides e espelho, equipado com recipiente de látex para guarda chuva, Unidade - Um, Quantidade 4.  
**OB** -

1 - Com exceção dos itens em que sejam definidas as especificações, os móveis devem ser em madeira de imbuia, envernizada na cor natural e montados no local de destino.  
2 - As carteiras devem ter a largura mínima de 0,55m.  
3 - Em caso de absoluta igualdade de propostas, será sorteado o vencedor.  
4 - A Concorrência poderá ser anulada, uma vez que tenha sido preterida formalmente expressamente exigida pelas referidas Leis e a omissão importe em prejuízo aos concorrentes, ao Estado ou à moralidade da Concorrência.  
5 - A Comissão Julgadora reserva-se o direito de anular a Concorrência, caso as propostas apresentadas não correspondam aos interesses do Estado.

Florianópolis, em 9 de março de 1962.  
Hermes Justino Patrianova - PRESIDENTE



### Departamento Central de Compras

#### COMUNICADO N.º 001

O Departamento Central de Compras, órgão criado pelo Governo do Estado (Decreto nº SF 25-08-61/382), com a finalidade de centralizar todas as compras de material, permanente e de consumo, para as repartições e serviços públicos estaduais, solicita, por intermédio desta publicação feita no D. O. E., às mesmas repartições e serviços, que:

- 1 - façam seus pedidos, de material, em formulário próprio, adotado pelo D. C. C., denominado REQUISICAO, o qual deve ser preenchido devidamente, em duas vias, a fim de atingir o objetivo a que se destina;
- 2 - remetam as REQUISICOES visadas, autorizadas ou com ofícios dos respectivos Secretários de Estado;
- 3 - solicitem, por intermédio do respectivo Secretário de Estado, ao Senhor Secretário da Fazenda, quando da aquisição se referir a máquinas, motores, móveis, etc., e a despesa correr pela verba da referida Secretaria da Fazenda;
- 4 - recebam e arquivem as cópias dos ofícios pelos quais o D. C. C. comunica a adjudicação às firmas fornecedoras do material a fim de conferirem o recebimento, se o material é entregue nas quantidades, dimensões e qualidades adjudicadas;
- 5 - assinem, sobre o material a firmada fornecedora, para que esta instrua o seu processo de recebimento do empenho;
- 6 - certifiquem ou comuniquem, por ofício, ao D.C.C., o recebimento do material, quando estiver de acordo com as especificações do pedido, feito por este Departamento, a fim de poder seguir, o processo de aquisição, ao Egrégio Tribunal de Contas;
- 7 - comunicarem as disparidades entre o pedido e a entrega ou fornecimento para que o D. C. C. elabore o seu PROCESSO DE REQUISICAO;
- 8 - consultem, ao D. C. C., sobre qualquer dúvida, inclusive especificação do material que desejem requisitar.

D. C. C., em Florianópolis, 5 de março de 1962.  
Hermes Justino Patrianova - PRESIDENTE

### BICICLETA

Vende-se uma completamente reformada, marca APOLLO, Tratar nesta redação, com Ivan Silva.

### NO HOECKE TEM A PA SOCIAL

Instituição de alta benemerência, o SESI está intimamente integrada nos iniciativas que visam a solução dos grandes problemas de ordem social. A suas atividades, que tratam de serviços educacionais e de orientação ou de serviços assistenciais, são sempre de grande valia tanto para os trabalhadores como para os familiares. Além disso a sua grande tarefa que é a de promover sempre um maior entendimento e maior concórdia entre empregados e empregadores é, reconhecemos todos, de inestimável valor para a Pátria que dela espera obter a PAZ SOCIAL.

O SESI de Santa Catarina, não faz muito em dias do mês findo comemorou, não só nesta Capital como em todos os municípios onde mantém suas benemeritas atividades, o seu 10º aniversário de operações e edificadora existência.

Sob a direção do Sr. Celso Narves, atual Governador, que teve a secundaridade na Superintendência o gênio mico e progressista do Dr. Renato Ramos da Silva, o SESI desenvolveu-se, expandiu-se e tornou-se de excelente conceito e fama cada vez maiores pois os sucessores Dr. Guilherme Renaux, na Direção, Sr. Nilson Carioni, na Superintendência, vêm mantendo no SESI acelerado ritmo costumero todos os serviços que revelam um dinamismo digno de melhor menção do que a que modestamente estamos fazendo.

O Departamento Central de Compras (D. C. C.), de conformidade com o artº 11, item II, do Regulamento aprovado pelo Decreto SF-25-08-61/382, torna público que fará realizar, no dia 28 de abril de 1962, na sua sede, à Praça Lauro Müller, nº 2, (fone 3410), CONCORRÊNCIA PÚBLICA, nas condições seguintes.

**1 - OBJETO DA CONCORRÊNCIA**  
**AQUISIÇÃO**  
**IA** - Carteira dupla dianteira, com tinteiro cromado, Unidade - Um, Quantidade 129.  
**IB** - Carteira dupla lateral, com tinteiro cromado, Unidade - Um, Quantidade 774.  
**IC** - Carteira dupla lateral, com tinteiro cromado, Unidade - Um, Quantidade 129.  
**ID** - Carteira simples, reforçada Unidade - Um, Quantidade 86.  
**IE** - Poltrona giratória, estofada em plástico, com braços, Unidade - Um, Quantidade 4.  
**IF** - Poltrona fixa, estofada em plástico, Unidade - Um, Quantidade 2.  
**IG** - Sofá estofado em plástico, Unidade - Um, Quantidade 5.  
**IH** - Quadro negro, nas dimensões de 3,00 x 1,00, Unidade - Um, Quantidade 244.  
**IJ** - Quadro pintado de preto, para aviso, de madeira de lei, nas dimensões de 1,00 x 0,75 ou mais, Unidade - Um, Quantidade 4.  
**IK** - Aparadores de feltro, para quadro negro, Unidade - Um, Quantidade 244.  
**IL** - Cintas para papéis usados, Unidade - Um, Quantidade 125.  
**IM** - Coletor de lixo, em madeira de lei, pintado de azul, para galpão, com tampa, nas dimensões de 0,45 x 0,60 x 0,30, Unidade - Um, Quantidade 12.  
**IN** - Caixa para papel de expediente, Unidade - Um, Quantidade 4.  
**IO** - Armário com portas corrediças, trilho e rolamentos de aço, fechadura tipo Yale, vidros claros, nas dimensões de 1,10 x 1,50 ou mais, Unidade - Um, Quantidade 125.  
**IP** - Armário com especificações da anterior, nas dimensões de 1,50 x 1,50 ou mais, Unidade - Um, Quantidade 4.  
**IQ** - Armário triangular, porta bandeira, porta de vidro claro, altura de 2,50m Unidade - Um, Quantidade 4.  
**IR** - Mesa de centro, redonda, Unidade - Um, Quantidade 4.  
**IS** - Mesa para máquina de escrever com 2 ou mais gavetas, com prancheta no lado, nas dimensões de 0,90 x 0,45 x 0,75 ou mais, Unidade - Um, Quantidade 4.  
**IT** - Mesa para galpão, em madeira de lei, pintado de azul, nas dimensões de 3,00 x 1,00 x 0,70, Unidade - Um, Quantidade 6.  
**IU** - Mesa simples, nas dimensões de 1,50 x 0,70 ou mais, Unidade - Um, Quantidade 6.  
**IY** - Banco regado, em

madeira de lei, pintado de azul nas dimensões de 3,00 x 1,00, Unidade - Um, Quantidade 12.  
**IX** - Cavaletes para mapas, em madeira de lei, envernizada, Unidade - Um, Quantidade 242.  
**IXA** - Estante com 4 gavetas, fundo fechado, nas dimensões de 1,50 x 1,10 x 0,40, ou mais, Unidade - Um, Quantidade 8.  
**IXB** - Porta chapéu, com cabides e espelho, equipado com recipiente de látex para guarda chuva, Unidade - Um, Quantidade 4.  
**OB** -

1 - Com exceção dos itens em que sejam definidas as especificações, os móveis devem ser em madeira de imbuia, envernizada na cor natural e montados no local de destino.  
2 - As carteiras devem ter a largura mínima de 0,55m.  
3 - Em caso de absoluta igualdade de propostas, será sorteado o vencedor.  
4 - A Concorrência poderá ser anulada, uma vez que tenha sido preterida formalmente expressamente exigida pelas referidas Leis e a omissão importe em prejuízo aos concorrentes, ao Estado ou à moralidade da Concorrência.  
5 - A Comissão Julgadora reserva-se o direito de anular a Concorrência, caso as propostas apresentadas não correspondam aos interesses do Estado.

Florianópolis, em 9 de março de 1962.  
Hermes Justino Patrianova - PRESIDENTE

tidade e idoneidade:  
a) certidão de Registro na Junta Comercial ou Diário Oficial que tenha publicado o documento de constituição;  
b) atestado de idoneidade, passado por Banco ou duas firmas de comprovada idoneidade comercial;  
c) prova de quitação com as Fazendas Estadual, Federal e Municipal;  
d) procuração, se for o caso, passado a pessoa representante do proponente em toda a extensão de poderes em todas as páginas, selada na forma do item I, deste Título.  
3 - Os envelopes, contendo as propostas ou documentos, deverão ser entregues no Departamento Central de Compras à Praça Lauro Müller, nº 2, (fone 3410), até às 14 horas do dia 26 de abril de 1962, mediante recibo, em duas vias, a serem mencionadas data e hora do recebimento, assinado por funcionário do D. C. C.  
7 - As propostas serão abertas, às quinze horas, do mesmo dia vinte e seis por funcionários designados pelo Presidente do D. C. C. e na presença dos proponentes ou seus representantes legais.  
8 - Abertos os envelopes, cada um dos interessados tem o direito de apor a sua rubrica nas folhas de pro-

postas dos demais concorrentes.  
9 - As propostas (modelo 001, à venda na Imprensa Oficial do Estado), deverão obedecer às condições estabelecidas neste Edital, nas instruções constantes do verso das mesmas, bem como às exigências do Decreto nº SF-25-08-61/382, de 1961, e demais disposições Estaduais e Federais sobre Concorrências.  
**II - JULGAMENTO**  
1 - Pela Comissão Julgadora, posteriormente, será destinado vencedor o proponente que oferecer:  
a) Menor preço, considerando-se descontos, bonificações, impostos, despesas e outras vantagens;  
b) melhores condições de entrega;  
c) melhores condições de pagamento.  
2 - Em igualdade de condições será dada preferência a firma estabelecida no Estado.  
3 - Em caso de absoluta igualdade de propostas, será sorteado o vencedor.  
4 - A Concorrência poderá ser anulada, uma vez que tenha sido preterida formalmente expressamente exigida pelas referidas Leis e a omissão importe em prejuízo aos concorrentes, ao Estado ou à moralidade da Concorrência.  
5 - A Comissão Julgadora reserva-se o direito de anular a Concorrência, caso as propostas apresentadas não correspondam aos interesses do Estado.

Florianópolis, em 9 de março de 1962.  
(Hermes Justino Patrianova) - PRESIDENTE

### SAMDU - Delegacia Regional de Santa Catarina - Seção de Material

Concorrência Pública nº 1/62 - Reforma de Veículos.

1 - Comunicamos aos interessados que se acha aberta a Concorrência Pública acima mencionada, cujas condições e especificações constam no Edital publicado no Diário Oficial do Estado de Santa Catarina de 16-3-62, página 3.  
2 - A concorrência em questão, encerrar-se-á às 14 horas do dia 30 de março de 1962.  
3 - Qualquer informação poderá ser obtida no Seção de Material Rua Alvaro de Carvalho n.º 70, das 11,30 às 18 horas de 2 a 6 e 9 f.eia.  
Florianópolis, 16 de março de 1962.  
Ailton Firmínio Cardoso - Chefe da Seção de Material

**VENDE-SE OU ALUGA-SE**  
Uma ótima residência de material recém-constituído, no Bairro Bom Abrigo. Tratar à Rua Jerônimo Coelho - Ed. Santo Antonio - 1º andar. Ou pelo fone 3351. Outras condições de pagamento.

### MISSA DE 7.º DIA

#### Sra. Jovita Conceição Linhares

Alda Linhares Sobrinho e família, noras, netos e bisnetos, agradeçam as manifestações de pesar, apresentadas por ocasião do falecimento de sua mãe, sogra, avó e bisavó, Jovita Conceição Linhares, ocorrido no dia 17 do corrente.

Tornam este agradecimento extensivo ao Ilustre médico Dr. Ernesto Damerau e as caridosas Irmãs e Enfermeiras da Rede de Caridade, que a confortaram até seu último momento.

Aproveitam a oportunidade para convidar a todos os parentes e amigos a assistirem a missa que em intenção a sua alma mandam celebrar na Igreja Santo Antonio, no dia 23, às 7 horas. Desde já agradecemos penhorados a todos que comparecerem a este ato de fé cristã.

# Assinado o IV Acôrdo do trigo entre Brasil e os E. E. U. U.

O IV Acôrdo em Brasília, no Palácio do Planalto, o IV Acôrdo do Trigo entre os governos do Brasil e dos Estados Unidos, que visa a suprir o Brasil de milho e o restante do ano de 1962.

Em nome do governo dos Estados Unidos firmou o

acôrdo o Embaixador Lincoln Gordon e em nome do governo do Brasil o Primeiro-Ministro Tancredo Neves. A cerimônia foi presenciada pela quase totalidade dos membros do Conselho de Ministros do governo brasileiro.

O IV Acôrdo do Trigo compreende o fornecimento de 800 mil toneladas de trigo e 30 mil toneladas de milho ao Brasil no valor total de 18 bilhões de cruzeiros, devendo a primeira partida de trigo chegar ao Brasil no próximo mês de abril, a fim de minorar a atual escassez do produto no mercado brasileiro.

Libre, norteamericanos ou não, que operem com trigo nos Estados Unidos.

Como ser o trigo embarcado nos Estados Unidos, o total da compra é pago em dólares pelo governo norte-americano. Uma vez chegado ao Brasil o produto, o trigo é vendido aos membros nacionais pelo Banco do Brasil, devendo este depositar, em cruzeiros, o equivalente em dólares no valor do fornecimento e despesas de frete de acôrdo com taxa câmbio acordada mutuamente.

Em seguida, em conformidade com as cláusulas vigentes no acôrdo, os Estados Unidos reverterem disposição do Brasil uma grande parte do pagamento feito em cruzeiros, seja sob a forma de subvenção ou doação ou como empréstimo a longo prazo e juros módicos, para emprêgo em projetos específicos de desenvolvimento econômico segundo as normas do programa "Aliança para o Progresso", lançado há 7 anos pelo Presidente Kennedy. Em outras palavras, os Estados Unidos recebem no Brasil, em cruzeiros, o valor do trigo fornecido e doam ou emprestam grande parte dessa importância.

## Dr. Paulo Macarini



F com satisfação, registramos na data de hoje, o aniversário natalício do Dr. Paulo Macarini, titular da Pasta do Interior e Justiça, no Governo do Sr. Celso Ramos.

O Ilustre aniversariante, filho deste Estado, é natural da cidade de Capinzal, formou-se na Faculdade de Direito da Universidade de Santa Catarina, e tornou "Publicus Fides" em 1957. Na vida pública, exerceu o mandato de vereador na Câmara Municipal de Capinzal, sendo mais tarde, designado Delegado Regional do Plano de Valorização Econômica da Região Fronteira Sudeste do país, em Santa Catarina.

Na sua terra natal, Dr. Paulo Macarini desenvolveu intensa atividade social, fazendo parte da diretoria da Associação Rural, de Hospitais, Clubes, sendo também assistente jurídico de diversas entidades sindicais. Atualmente, como Secretário dos Negócios do Interior e Justiça, vem Dr. Macarini, colaborando com o governo estadual no sentido de reaparelhar a justiça e dar assistência às comarcas do interior.

## Partido de Representação Popular CONVENÇÃO REGIONAL

Tendo em vista assuntos de alto interesse partidário e consorte deliberação do Diretório Regional do Partido em sua reunião de 10 do corrente, fica adiada para os dias 28 e 29 de abril próximo, (sábado e domingo), a Convenção Regional Extraordinária, para os fins previstos no artigo 17 dos Estatutos.

- Constituem a Convenção Regional: 1.º O Diretório Regional; 2.º As Delegações Municipais; 3.º Os Vereadores e Prefeitos Municipais filiados ao Partido.

As Delegações são presididas pelo Presidente do Diretório Municipal, seu substituto, ou pessoa devidamente credenciada.

- Cada Delegado só poderá representar o seu município, e, no máximo, mais um, na qualidade de Procurador. A Convenção, ora convocada, terá a seguinte pauta: a) Relatório da Presidência; b) Prestação de Contas do Diretório Regional, de ordem financeira; c) Debates e deliberações sobre questões de interesse partidário, propostas pelo Diretório Regional; d) Proclamação dos candidatos do Partido no âmbito estadual, e escolha dos candidatos no âmbito federal; e) Preenchimento de vagas do Diretório Regional; f) Assuntos Diversos.

Observação: De acôrdo com as normas estatutárias, os terão direito a voto os vereadores, Presidentes de Diretórios Municipais, Prefeitos e membros do Diretório Regional que estiverem quites com as suas contribuições de ordem monetária para com a Tesouraria do Partido.

Florianópolis, 20 de março de 1962 ERICO MULLER Presidente



Flagrante tomado quando da assinatura do IV Acôrdo do Trigo entre o Brasil e os Estados Unidos, vendo-se o embaixador Lincoln Gordon e o primeiro ministro Tancredo Neves

## O ESTADO

O MAIS ANTIGO DIÁRIO DE SANTA CATARINA FLORIANÓPOLIS, SEXTA-FEIRA, 23 DE MARÇO DE 1962

### As Rodovias no Oeste Catarinense



### Embaixador do Japão Em Florianópolis

Na manhã de hoje chegará a esta Capital S. Excêcia. o embaixador do Japão, Sr. Keiichi Tatsuke, sendo recebido, no Aeroporto Hercílio Luz, pelo governador Celso Ramos e demais autoridades do Estado.

A S. Excêcia. serão prestadas honras militares por contingentes da FAB e da Polícia Militar do Estado, dirigindo-se, logo a seguir, para o Hotel Quercêria, onde se hospedará. Na sua curta estada em Florianópolis o Sr. Keiichi Tatsuke cumprirá o seguinte programa: visitas ao governador Celso Ramos, no Palácio de Despacho; ao Arcebispo Metropolitano; à Assembleia Legislativa; ao Tribunal de Justiça; ao Prefeito Municipal; ao Comandante do 6.º Distrito Naval; e ao Magnífico Reitor da Universidade de Santa Catarina.

Às 17,30 horas, no auditório do Edifício das Diretorias, S. Excêcia. concederá entrevista coletiva à imprensa e, às 20 horas, o governador Celso Ramos oferecerá um jantar íntimo ao Embaixador do país amigo.

Amanhã pela manhã, em avião da carreira, o Sr. Keiichi Tatsuke seguirá para Curitiba.

### Curso de Atividades Artísticas

Patrocinado pelo Serviço Social da Indústria (SESI), instalou-se ontem às 17,00 horas na Sede do Núcleo Regional de Florianópolis, sito a rua Filipe Schmidt, 71, o Curso de Atividades Artísticas que será ministrado pela Sra. Ilda Goldemberg de Souza renomada mestra do Rio de Janeiro.

O Curso em apreço constará de dez (10) aulas práticas e teóricas atendendo aos funcionários e beneficiários do SESI.

O Sesi fornecerá alunas que frequentarem inicialmente as aulas programadas, um certificado de conclusão de curso.

metros, reconstrução está já em franca atividade. Com esta obra o Governador Celso Ramos está realizando uma velha e justa reivindicação do povo daquela rica região.

Ao povo dos municípios de Arroio Trinta e Salto Veloso, posso afirmar que o atual Governo irá incluir no plano Rodoviaro Estadual a estrada municipal Videira-Hercíliopolis.

Assim fazendo, não estará realizando somente uma obra de relevante valor para aquela zona agrícola, como também estará pagando uma velha promessa de Irineu Bornhausen, quando este governava nosso Estado.

Se desejais o progresso, então cerraí fileiras em torno do Governo de Celso Ramos, caso contrário, acompanhais a turma das promessas.

Guilherme Schuler Ex. Udenista Satisfeito e admirador, o povo do oeste catarinense, observa o rápido melhoramento nas rodovias naquela zona.

Embora o volume d'água ocasionado pelas chuvas, assolaram sobremedida e impulsionando aquela região, o atual governo soube vencer essas intempéries, conservando-as em estado satisfatório.

Entre o município de Videira, Freyburg e Curitiba nos foi efetuada uma nova localização, quase em linha reta e mais larga, encurtando assim aquele trecho em muitos quilômetros.

Pelos srs. Wilmar Dallanhal, Victor Fernando Sasse, Fernando Marcondes de Mattos e Marcos Gustavo Grossenbacher, técnicos em problemas de desenvolvimento econômico, estão ministrando um Curso de Programação e Projetos a um grupo de 21 participantes, que se reúnem, desta forma, preparados para um curso semelhante, em Porto Alegre, e que lhes permitirão integrar-se posteriormente, no corpo técnico do Banco Regional de Desenvolvimento Econômico.

O Curso em questão está sendo ministrado em caráter intensivo, até 30 do corrente, no 11 andar do Edifício das Diretorias.

nenha, observa o rápido melhoramento nas rodovias naquela zona. Embora o volume d'água ocasionado pelas chuvas, assolaram sobremedida e impulsionando aquela região, o atual governo soube vencer essas intempéries, conservando-as em estado satisfatório.

Entre o município de Videira, Freyburg e Curitiba nos foi efetuada uma nova localização, quase em linha reta e mais larga, encurtando assim aquele trecho em muitos quilômetros.

Pelos srs. Wilmar Dallanhal, Victor Fernando Sasse, Fernando Marcondes de Mattos e Marcos Gustavo Grossenbacher, técnicos em problemas de desenvolvimento econômico, estão ministrando um Curso de Programação e Projetos a um grupo de 21 participantes, que se reúnem, desta forma, preparados para um curso semelhante, em Porto Alegre, e que lhes permitirão integrar-se posteriormente, no corpo técnico do Banco Regional de Desenvolvimento Econômico.

O Curso em questão está sendo ministrado em caráter intensivo, até 30 do corrente, no 11 andar do Edifício das Diretorias.

O Curso em questão está sendo ministrado em caráter intensivo, até 30 do corrente, no 11 andar do Edifício das Diretorias.

O Curso em questão está sendo ministrado em caráter intensivo, até 30 do corrente, no 11 andar do Edifício das Diretorias.



### "FORÇA TAREFA" DE TECNICOS PARA A ALIANÇA PARA O PROGRESSO

Um grupo de cientistas e educadores americanos, que constitui a "Força-tarefa" especialmente constituída pela Organização dos Estados Americanos para coordenar os planejamentos da Aliança para o Progresso, avistouse com o Presidente Kennedy na Casa Branca. Na foto, um flagrante do encontro, em

Advertisement for 'PONHA SEU DINHEIRO PARADO A TRABALHAR PARA V.S.' with details about investment and monthly payments.

### Governo Continua Incentivando Ensino no Estado

O governo Celso Ramos tem dedicado especial atenção ao setor ensino, como o demonstram os seus sucessivos atos de criação de novos estabelecimentos escolares.

Advertisement for 'CRUZEIRO A PRAZO' lottery, featuring 'TAC' and 'LOTARIA DO ESTADO'.

NO HOEPCKE TEM