Acervo: Biblioteca Pública de Santa Catarina

DIRETOR
RUBENS DE ARRUDA RAMOS
GERENTE
DOMINGOS FERNANDES DE AQUINO
ANO XLVIII
Nº 14355

O ESTADO

O MAIS ANTIGO DIARIO DE SANTA CATARINA

FLORIANÓPOLIS (Quinta-feira), 25 de Janeiro de 1962 — EDIÇÃO DE HOJE — 8 PÁGINAS

BIBLIOTECA PÚBLICA SANTA CATARINA

TEMPO (Meteorológico)

Boletim Geometeorológico, de A. SEIXAS NETTO, válida até às 23,18 hs, do dia 25 de janeiro, 1962

FRENTE FRIA: Negativo; PRESSÃO ATMOSFERICA MEDIA: 1020,8 mb.; TEMPERATURA MÉDIA: 24,2º C.; UMIDADE RELATIVA MEDIA: 79%; PLUVIOSIDADE: 25 mms: Negativo / 12,5 mms: Negativo / Grupos de precipitações (chuvas) esparsas nos CB / Tempo estável.

CUBA: Expulsão da comunidade hemisférica de Nações

PUNTA DEL ESTE, 24 (AF), Estados Unidos e Argentina chegaram a um acordo mediante o qual se exercerá pressão para declarar-se Fidel Castro agente comunista e expulsar seu país da comunidade hemisferica de nações. Acredita-se que outros onze Estados, que apóiam a posição dos Estados Unidos, alem do Chile, Equador e Uruguai, aceitarão o plano ianque-argentino.

Por outra parte, informa-se que a delegação do Brasil se empenha pela aceitação de plano para solucionar o problema de Cuba, pela criação de uma comissão da OEA que negociaria com Havana uma serie de obrigações "negativas", que Cuba se comprometeria a respeitar em suas relações com os demais paises do hemisferio, de forma a neutralizar-se.

O debate geral da Conferencia de Chanceleres terá inicio amanhã cedo com o pedido de energicas sanções contra Cuba, pelo chanceler colombiano, José Joaquim Caicedo.

Segundo fontes ligadas à delegação colombiana, o ministro colombiano reclamará em seu discurso, a aplicação imediata de todas as sanções previstas pelo Tratado Interamericano de Assistência Mutua com exceção da intervenção armada. Pedirá, também, o rompimento coletivo das relações diplomaticas, consulares e economicas contra o regime cubano e a constituição do Conselho da Organização dos Estados Americanos como organismo permanente para vigilancia contra quaisquer atividades subversivas ou agressivas de Cuba.

A Colombia faz parte dos 13 estados americanos que já romperam relações diplomaticas com Cuba.

Julião Ameaça: "Marcha para Brasília"

MONTEVIDEU, 24

— O deputado brasileiro Francisco Julião, lider das Ligas Camponesas no Nordeste do Brasil, declarou que 10.000.000 de camponeses estão-se organizando "para pressionar aos latifundiários, ao govêrno e ao sistema dominador das massas".

Julião anunciou ainda que 30.000 trabalhadores do campo farão o que denominou de "Marcha para Brasília".

Encerrada a Reunião dos Inspetores de Fiscalização e Arrecadação de Rendas

No flagrante, da esquerda para a direita, o Governador Celso Ramos, Dr. Henrique de Arruda Ramos, Diretor do SFF, e Dr. Nelson Abreu, Chefe da Casa Civil, no momento em que usavam a palavra, durante a sessão de encerramento da Reunião dos inspetores d e Fiscalização e Arrecadação de Rendas.

Na tarde do dia 19 do corrente, no Conselho Estadual de Contribuintes, instalado no primeiro andar do Edificio das Secretarias, com uma sessão solene, encerrou-se a Reunião dos Inspetores de Fiscalização e Arrecadação de Rendas.

A solenidade foi presidida pelo Governador Celso Ramos, estando presentes o Dr. Nelson Abreu, Chefe da Casa Civil, representando o Secretário da Fazenda Sr. Geraldo Wetzel, o Dr. Henrique de Arruda Ramos, Diretor do Serviço de Fiscalização da Fazenda, e os senhores Fiscais.

Aberta a sessão pelo Governador Celso Ramos, procedeu-se a leitura da Ata e do resumo do Temário da Reunião, pelo Secretário da Sessão, o Fiscal Dr. Rubens Vitor da Silva.

Em seguida, falou o Dr. Henrique de Arruda Ramos, Diretor do Serviço de Fiscalização da Fazenda, salientando o apoio e a confiança que vem o Governador Celso Ramos depositando no SFF, e apontando os resultados já obtidos nestes poucos meses de trabalho. Em nome do Secretário da Fazenda, falou o dr. Nelson Abreu, Chefe da Casa Civil; e encerrando a sessão, ouviu-se o Governador Celso Ramos, que destacou mais uma vez o significado do Serviço de Fiscalização da Fazenda, e a importância de seus serviços para o Estado.

Um aspecto geral da sessão solene de encerramento da Reunião dos Inspetores de Fiscalização e Arrecadação de Rendas, efetuada dia 19 do corrente.

Flashes Governamentais de 61

No setor estradas de rodagem o acontecimento mais importante foi o inicio da pavimentação asfáltica do trecho Joinville-São Francisco do Sul. Um percurso de oito quilômetros estava pronto para receber revestimentos; dois já se encontram revestidos.

O Departamento de Estradas de Rodagem construiu 13 km de novas rodovias, introduziu melhoramentos em 64 km e fêz revestir um total de 171.

x x x

Com trabalhos em Florianópolis, no sub-distrito do Estreito e na Adutora de Pilões, o Serviço de Agua e Esgôto proporcionou um acréscimo considerável da capacidade de fornecimento à Capital São José e Palhoça, (da ordem de 2.400.000 litros por dia). Em Itajai, também se desenvolveram tarefas da maior importância para a sua população.

x x x

1.961 marcou um periodo de realizações na Policia Militar do Estado. Novos cursos, como o de Educação Fisica, vieram trazer elementos de maior aprimoramento da oficialidade e tropa. No terreno das realizações materiais, o Comandante Lara Ribas, com o decidido apoio do Governador Celso Ramos, cuidou de ampliar a frota de veiculos da P.M. e melhorar as dependências da briosa corporação.

x x x

Com os benefícios levados ao balneário de Camboriú o Govêrno do Estado pôs em execução a META TURISMO. Aqui, na Capital, várias rodovias em demanda no Interior da Ilha mereceram inclusão no Plano Rodoviário do Estado.

x x x

Novos grupos escolares estão sendo construidos em Santa Catarina. Por outro lado, várias dezenas de estabelecimentos de ensino tiveram as suas condições beneficiadas com obras de reforma, ampliação e conservação. As unidades em construção ou interrompidas prosseguiram. Algumas estavam apenas nas fundações.

x x x

O programa de fomento à produção proporcionou aos lavradores a aquisição por preços módicos de grande quantidade de cereais.

x x x

Em vários municipios, constituiram-se sociedades para o desenvolvimento da energia elétrica, com o Estado participando de forma particularmente expressiva. — O municipio de Pouso Redondo, por exemplo teve com Celso Ramos o atendimento de velha reivindicação. Inaugurou-se ali, a rêde de energia elétrica. Para Florianópolis, o Governo adquiriu um transformador de reserva de 2.500 watts.

x x x

Se o ano de 1.961 — de dificuldades pela herança legada pelo Govêrno anterior e, como era natural, de planejamento, foi auspicioso no terreno das realizações, o que dizer de 1.962, ano em que o Govêrno entrará num ritmo ainda mais dinâmico? A máquina governamental está ajustada para grandes empreendimentos. E o povo compreenderá ainda mais nitidamente porque acertou votando em Celso.

x x x

A variante do Morro do Cortado (na rodovia estadual Itajai-Camboriu) foi aberta ao tráfego de veiculos.

x x x

Importantes trabalhos, sob a responsabilidade do Serviço de Água e Esgôto, ampliaram a rêde numa extensão de 120 metros, na cidade de Tubarão, formando três milhões de litros diários.

x x x

Mais de 90% das obras em grupos, escolas, colégios, delegacias de policia e edificios públicos de um modo geral, executadas pela DOP, acham-se em fase de conclusão; os prédios escolares, em sua maioria, aptos a funcionar no periodo letivo de 1.962.

x x x

O Hospital Infantil de Florianópolis, objeto de admirável campanha do "Lions Clube", está com seu primeiro pavimento prestes a concluir-se. As obras executadas em 1.961 o foram com recursos do Estado. Para 1.962, há dotação federal:

x x x

Imprimiu-se um "rush" às tarefas de revestimento da rodovia Ponte Alta Encruzilhada, pelo DER. Também se fizeram sentir trabalhos de alargamento e revestimento. Faltam poucos quilômetros.

x x x

O Quartel da Policia Militar, em Rio do Sul, viu iniciadas e impulsionadas em ritmo animador as obras de reforma de suas instalações.

No ano de 1.961 prosseguiu a construção do Forum de Criciuma.

Governo Celso Ramos: Encontros Regionais do Sul

Em nossa edição de ontem divulgamos algumas informações a respeito da reunião de Tubarão. Continuamos hoje divulgando os resultados no que diz respeito aos demais municipios ao encontro:

1 — Para Jaguaruna: Rede de Energia Eletrica estendendo-se a Jaguaruna, Sangão e Morro Grande, através da CEE, que dará assistência técnica e financeira.

Dragagem dos rios Morno Bonito e Sangão. Criação de 4 escolas Isoladas. Construção de mais 4 salas nas Escolas existentes. Agua e Esgoto, dependendo de financiamento do BID.

2 — Para Armazem: Energia Elétrica na sede através da cooperativa de Eletrificação Rural com assistência da CEE. Reconstrução da Ponte sôbre o Rio Capivari: Construção da segunda ala do Grupo Escolar da sede. Retificação das duas estradas dos municipios de Armazem a Aguas Mornas e Armazem a Baixo Capivari. Levantamento e aterro da praça principal da sede.

3 — Para Braço do Norte: Construção de um Grupo Escolar, cujo edificio a grigará o Forum, Delegacia de Policia e a Estação de Rádio da Policia. Retificação da estrada Braço do Norte a Tubarão. Construção da linha de Transmissão de Capivari a Braço do Norte através da Cooperativa de Eletrificação Rural, com assistência técnica e financeira da CEE com extensão a São Ludgero.

4 — Para Rio Fortuna: Criação de um Curso Normal Regional na sede, dependendo, entretanto, da existência de professoras normalistas. Energia Eletrica para a sede, através da Cooperativa de Eletrificação Rural, com assistência técnica e financeira da CEE, os estudos e levantamentos já foram iniciados. Assistência Médica Volante. Ligação rodoviária entre Rio Fortuna e Grão Pará. Alargamento e retificação da estrada Rio Fortuna a Braço do Norte.

5 — Para Grão Pará: Construção da Estrada Grão Pará a Braço do Norte. Construção de 3 salas de aula e reforma do G.E. "Dr. Miguel de Prata". Construção de uma sala de aula na Escola de Rio Pequeno. Extensão de Rêde de Energia Elétrica até Grão Pará através da CEE e da Cooperativa de Eletrificação Rural. Assistência Médica Volante. Construção da Estrada entre Grao Pará e Alure.

6 — Para Gravatal: Criação de um Curso Normal Regional anéxo ao G. E. 'Guaidivamaria Tavares", dependendo da existência col de professoras Normalistas.

Transferência da Escola de Riacho para o Estado. Retificação e melhoramentos na estrada municipal entre São Roque e Capivari de Baixo. Reforma da Ponte sôbre o rio Capivari na séde.

7 — Para Pedras Grandes: Criação de um Curso

(Cont. na ult. pag.)

Catarinense em Destaque

E' com grande prazer que noticiamos a aprovação do Major Ary Oliveira no concurso de admissão à Escola de Comando e Estado Maior das Fôrças Armadas.

O nosso distinto conterrâneo que serve no 14. Batalhão de Caçadores, é filho do sr. Roberto Oliveira e de Dna. Emilia Oliveira, membros destacados da sociedade catarinense.

A notícia alegrou o grande circulo de amigos e admiradores do Major Ary Oliveira ensejando razões sobejas, para que o mesmo venha sendo muito felicitado pela sua brilhante aprovação na Escola do Comando e Estado Maior das Fôrças Armadas.

"O ESTADO", apresenta ao Major Ary Oliveira as mais efusivas congratulações almejando exito no Curso que val realizar, na certeza de que o destacado militar saberá manter bem alto o prestigio da terra natal para maior satisfação da sua gente e grandeza do Exercito.

Governador no Sul: Flagrantes do Encontro de Laguna

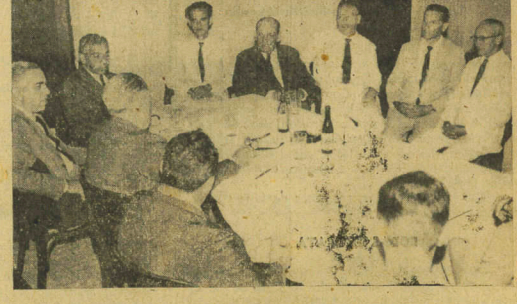

Vem se constituindo num autentico sucesso a série de encontros que o Governador Celso Ramos está realizando no sul do Estado.

Cercado de seu Secretariado e de seus Assessores, o Chefe do Poder Executivo Catarinense recebe Prefeitos e Vereadores, debatendo com êles problemas afetos às suas comunas, e procurando as soluções mais adequadas para cada caso.

Recebido, por onde vai passando, de maneira entusiastica, o Governador Celso Ramos faz questão de acentuar que, conforme prometera, vem governando debruçado sôbre o mapa inteiro de Santa Catarina e atento a todos os problemas e que o seu Govêrno seria o encontro do Povo com o Poder.

Nestes flagrantes, tomados durante a reunião de Laguna, onde estiveram presentes além deste município os de Imaruí e Imbituba, vêmos:

1 — Governador Celso Ramos recepcionado na Prefeitura Municipal da histórica cidade sulina; 2 — Governador discursa instalando o Govêrno. Presentes seu Secretariado, seus Assessores, Prefeitos e Vereadores dos municipios da região; 3 — Reunião com Prefeitos e Vereadores do município de Laguna, vendo-se o Governador Celso Ramos, o Prefeito Dr. Paulo Carneiro, o Dep. Federal Joaquim Ramos, além de outras autoridades.

Acervo: Biblioteca Pública de Santa Catarina

Clube Doze de Agôsto - Dia 27-sábado a maior festa do an "SAUDADES DE MOMO" mesas na secretária

Empresa Editora "O ESTADO" Ltda.
Rua Conselheiro Mafra, 180
Telefone 3022 — Caixa Postal 139
Endereço Telegráfico ESTADO
Diretor
Rubens de Arruda Ramos
Gerente
Domingos Fernandes de Aquino
Redatores
Flávio Alberto de Amorim e Osvaldo Melo.
Redatores Auxiliares
Antonio Fernando do Amaral e Silva — Silveira Lenzi.
Colaboradores
Prof. Barreiros Filho — Dr Osvaldo Rodrigues Cabral — Cid Gonzaga — Dr. Aleides Abreu — Prof. Othon d'Eça — Major Ildefonso Juvenal — Dr. Milton Leite da Costa — Dr. Rubens Costa — Walter Lacge — Zury Machado — Lázaro Bartolomeu — Ilmar Carvalho — Prof. Paulo Fernando de Araujo midi. — A. Seixas Netto
DEPARTAMENTO ESPORTIVO
Redator: Pedro Paulo Machado
Redatores auxiliares: Maury Borges, Rui T. Lobo e Gilberto Nahas.
Colaboradores: Diversos
Representantes
Representações A. S. Lara Ltda.
Rio (GB) Rua Senador Dantas 10 - 5.º andar Tel.: 22-5?-24
São Paulo — Rua Vitória 657 — conj. 52
Pôrto Alegre — PROPAL — Praça D. Feliciano 15 — conj. 11 — Tel.: 74-40
Agentes e correspondentes em todos os municipios de Santa Catarina
Anúncios mediante contrato de acordo com a tabela em vigôr
ASSINATURA ANUAL — Cr$ 2.400,00
VENDA AVULSA — Cr$ 10,00
A Direção não se responsabiliza pelos conceitos emitidos nos artigos assinados.

limpe sua pele profundamente com Leite de Colonia único de ação medicinal

Sociais

FLÁVIO TAVARES ROTHFUHS

A efeméride de hoje assinala o aniversário natalício do jovem Flávio, filho de nosso distinto patrício Rothfuchs, alto funcionário da Fiscalização do Impôsto de Consumo da capital do Estado de São Paulo e de sua digna espôsa, Da. Maria de Lourdes Tavares Rothfuchs.

Tendo chegado ontem a esta capital, após uma temporada de veraneio em diversas praias catarinenses, o aniversariante receberá, por certo, muitos cumprimentos de seus amigos, aos quais 'O ESTADO' prazeirosamente se associa, desejando-lhe perene felicidade.

VALDIR TEODORO JUNIOR

Deflui na data de hoje o tanscurso de mais um natalicio do nosso prezado amiguinho Valdir Teodoro Junior.

Ao aniversariante é seus genitores nossos parabens.

FAZEM ANOS HOJE:
— sr. Lauro Lopes
— sr. Osmar Silva
— sr. Paulo Roberto Cabral
— sra. Prof. Edith Bernardes
— sra. Olga Borges
— dr. Paulo Carneiro
— jovem Alvaro Luiz de Freitas Noronha

DE CAMPOS NOVOS

Encontra-se atualmente nesta Capital o sr. Prefeito Municipal Luis Adão Botini que vem dirigindo a administração daquela Comuna Catarinense a contento dos seus municipes. Em sua companhia, também de Campos Novos acham-se nesta cidade os srs. Padre Vigário Cantilho Constini grande tribuno sacro; José Nino Bosco, fiscal geral da Prefeitura Municipal e o sr. Domício Stefaneo, alto funcionário do IAPETC.

Aos visitantes os nossos votos de feliz estada, em nossa capital.

BODAS DE PRATA
CONVITE

Comemorando o casal Emmanuel da Silva Fontes e Vidália Dutra Fontes, Bodas de Curo no dia 27 do corrente, suas filhas têm a satisfação de convidar parentes e amigos para assistirem a Santa Missa em Ação de Graças, que será celebrada na Capela do Colégio Catarinense, às 8 horas.

Florianópolis, 24 de janeiro de 1962.

NASCIMENTO:

ELIZABETH CRISTINA e BEATRIZ REGINA, comunicam aos parentes de seus pais Tenente Nelson de Simas Pimpão e Nice M. Silveira de Souza Pimpão, o nascimento de seu irmãozinho, ocorrido na Maternidade Dr. Carlos Corrêa, o qual na pia batismal receberá o nome de NELSON.

Fpolis, 19/1/62.

Acontecimentos Sociais

Zury Machado

Srta. Iria Schmauch Miss Elegante Bangú da cidade de Porto União — Ana Lúcia o broto em foco.

Hoje em Acontecimentos Sociais, o elegante brotinho carioca Maria Eugênia e senhora Dr. Rubens Rania, filha do casal senhor mos (Mirza).

1 — Procedente de Buenos Aires, encontra-se em nossa cidade o ex-senador Dr. Ivo d'Aquino — Desejamos ao ilustre senhor um feliz estada junto aos seus familiares.

—x—

2 — O brotinho Ana Lucia Fleming, recepcionou convidados na noite de segunda feira, nos salões do Que ência Palace. A festa de Ana Lúcia, compareceu a brotolândia, fazendo dos salões do Querência, sua passareia: Muito elogiada a decoração da mesa, onde o jantar americano, era servido aos convidados. A bôa música do conjunto Antônio Dutra, movimentou a elegante reuniao até altas horas — Ana Lúcia não só ao seu par constante da noite, dava a devida atenção, como perfeita anfitria, aos convidados que lhe levavam abraços de despedida — O broto em fóco, viaja para o Rio, na próxima segunda-feira, deixando ao jovem society da ilha muitas saudades.

—x—

3 — Procedente da Alemanha encontra-se no Colégio Coração de Jesus em nossa cidade, a Madre Egidia.

—x—

4 — Aniversariou ontem o jovem senhor Sergio Carlos Boabaid — Desejamos ao aniversariante, os melhores votos de felicitações.

—x—

5 — Estamos informados de que dentro de alguns dias, será inaugurada a bonita lancha "Arpoadora" propriedade dos senhores Fulvio Luiz Vieira e Victor Cardoso.

—x—

6 — Da cidade de Joacaba acabo de receber convite para assistir a benção nupcial da ex-Miss Santa Catarina Senhorita Edith Donin, com o senhor Julio Fuganti. A cerimnia que está marcada para o dia 10 próximo, será na Igreja Matriz Santa Terezinha. Os noivos e familiares recepcionarão convidados nos salões do Clube 10 de Maio.

—x—

7 — Preocupados com a visita da cegonha que será no próximo mês o casal senhor e senhora Jackson Kuerten (Sonia).

—x—

—8 Elegantes da cidade circulam em visita a loja "Cimo", para novas sugestões em seu lar.

—x—

9 — No confortável chalé dos Catões em Imbituba, o dr. Thiers Fleming, foi recebido com jantar.

—x—

10 — No Rio, o catarinense major Haroldo da Veiga, um dos primeiros classificados para a Escola do Estado Maior do Exército.

—x—

11 — Um casal de destaque na sociedade catarinense e na sociedade carioca, vai recepcionar em seu confortável e simpático apartamento — recepção não será em black-tie, mas sim, esporte "Chic".

—x—

12 — Continuam rumores no Legislativo, com referência ao acadêmico de Direito Danilo Schmidt, para as eleições em outubro.

—x—

13 — Do jornalista Alexandre Djuckt jy, das Folhas de São Paulo, recebi convite para participar de uma promoção a se realizar em abril próximo, na capital paulista.

—x—

14 — Já estão sendo reservadas as mesas para a movimentada noite de elegância e caridade, que acontecerá nos salões do Querência Palace "Noite do Pierrot".

—x—

15 — Também festejou aniversario ontem, o industrial senhor Paulo Bauer — O ilustre senhor em sua luxuosa residência na cidade de Itajai, recepcionou convidados.

—x—

PENSAMENTO DO DIA: "Feliz de Quem Bem Pode Viver a Sua Vida".

política em tabela

DE LIBERDADE

Anteriormente nesta coluna, já nos referimos ao pronunciamento que o Governador Margalhães Pinto faria, relativo à situação política nacional. Diziamos naquela ocasião, que esta sua atitude, sairia como uma espécie de censura, de um voto de desconfiança dado ao Gabinete do Primeiro Ministro Tancredo Neves, e certamente, ao Presidente João Goulart.

Saiu enfim o "manifesto" do governador mineiro, e saiu bem. Apesar de estar repetindo aquilo que todos sentimos, aspiramos e estamos pedindo das autoridades constituidas, o seu pronunciamento tem um valor mais declarado, pois trata-se de manifestação enfática de Governador de um dos maiores e mais importantes Estados da federação.

As palavras do Sr. Magalhães Pinto, cairam como que o elemento liquido na modelagem. São justas, certas, categóricas. Refletem a realidade nacional, sem rodeios nem preocupação de melindres. . . . . .

Veja-se por exemplo o trôito do pronunciamento: "Alberdade há de encontrar, nos dias de hoje, a sua afirmação no campo econômico-social, concretizando-se em igualdade de oportunidades e garantia de nível de vida decente para todos, destruindo privilégio de poucos e assegurando direitos da coletividade ou não subsistirá." São têrmos definitivos, que dispensam outros comentários e outras análises. Todos os nossos problemas de desigualdades, de má administração, de fúria política de magógica, de necessidade de reformas de base, ficam insertos dentro daquelas palavras que iniciaram o valente pronunciamento do governador mineiro.

E o governo — ao que parece — sabe das águas turvas que banham os dias dos brasileiros; sabe que a revolta está eminente, que não se pode esperar muito mais, que os padrões já estão carcomidos, viciados. Sabem os nossos representantes(?) no Congresso Nacional, que o povo já não mais acredita nas bajoradas demagógicas ditas nas tribunas. O povo quer ação, quer mudaça radicais, deseja as reformas dentro do clima de liberdade, para que não venhamos a perdê-la mais tarde. . . Quando fôr bem tarde, e quando não adiantará nem chôro nem vela, nem uma fita amarela. . .

silveira lenzi

GRANDE CONCURSO
PING-PONG
RELAÇÃO DOS SORTEADOS
DA
1 BOLA DE FUTEBOL — Haroldo Augusto Oliveira Cavalgante — R. Artur Azevedo, 232 — CAPITAL (Pinheiros)
1 BOLA DE FUTEBOL — Auricela Luciana Monteiro Fernandes — R. João Negrão, 45 3º CAPITAL Ap.10
1 BOLA DE VOLLEY — Wandenley Silva Lopes — R. Dom Diogo Botelho, 75 — CAPITAL (Jardim Vila Galvão)
1 BOLA DE VOLLEY — Roserio Cavalgante Oliveira — R. Cons. Nebias, 478 — SANTOS
1 PAR DE PATINS — Marco A. Dalla Rosa — R. São Caetano, 665 — CAPITAL
1 JOGO E CANETAS — Hamilton Verdi Salvador Rua Lameda Lins, 1658 Ap. 6 — CURITIBA
1 RELOGIO DE PULSO — Lucy Silva Kern — R. Coronel Chicuta, 310 — PASSO FUNDO (RGS)
1 MAQUINA FOTOGRAFICA — Rosalia V. da Costa — R. Catão, 1355 — CAPITAL.
1 TREM ELETRICO — Marcia Lorenzini — Rua Reinoso Fernandes, 123 — CAPITAL (V. CARRÃO)
1 BICICLETA — Roberto Araújo dos Santos — Rua Cor. Pinto, 35 — LAGES (Sta. Catarina.)
GRANDE CONCURSO PING-PONG
São Paulo, 14 de janeiro de 1962
UMA PROMOÇÃO DOS DELICIOSOS CHICLES DE BOLA
PING-PONG
COMPANHIA BRASILEIRA NOVIDADES DOCEIRAS

PROCURA-MOÇA
Uma para cuidar de uma menina em São Paulo. Paga-se muito bêm.
Tratar à rua Lauro Linhres S.N, Bairro da Penitenciária, Com Valda Santana
24—25—26—1

Caixa Econômica Federal de Santa aCtarina — EDITAL

De ordem superior, solicitamos o comparecimento nesta Caixa Econômica, até o dia 23 de fevereiro p. vindouro, de todos os mutuários em atraso com a Carteira Hipotecária, para regularização de suas contas.

Outrossim, avisamos que esgotado o prazo fixado em 23 de fevereiro do corrente ano, serão cinados nominalmente os que não se apresentarem, para as providências cabíveis.

Secretaria Geral, em 22 de janeiro de 1962.
(aas.) ARY SILVA, Secretário Geral, subst.

Clube dos Oficiais da Polícia Militar EDITAL DE CONVOCAÇÃO

De ordem do senhor Ten. Cel. Presidente e nos termos do § 1º do art. 26 dos Estatutos e § 2º do art. 2º do Regimento Interno convoco os senhores sócios para uma reunião em assembleia geral extraordinaria no próximo dia 26 (sexta feira) as 20 horas na sede da Associação Atlética Barriga Verde, a fim de ser apreciado o tema "aumento de vencimentos da Polícia Militar."

Florianópolis, em 23 de Janeiro de 1.962.
LEO MEYER COUTINHO
Cap. 1º Secretário

Descoberta Importante Jazida de Torio na Bavieira

MUNIQUE

Descobriu-se recentemente na Floresta Bávara jazidas de tório, um produto usado na desintegração do urânio. As jazidas recem-descobertas são as maiores até hoje conhecidas na Europa e situam-se em uma região na qual os pesquizas de urânio vem se multiplicando nos últimos anos. A exploração será iniciada o mais breve possível pois uma só tonelada de gnaiss granítico do cume do monte Silberg contêm 2.500 gramas de tório e cerca de 150 gramas de urânio.

SABOROSO? SÓ CAFÉ ZITO

PRECISA-SE
Precisa-se de uma bôa cosinheira, pagando-se muito bom ordenado.
Tratar — à rua Emir Rosa, 127 — defronte ao Colégio das Irmãs.
23—25—27—1

CLUBE 12 DE AGOSTO
PROGRAMA DO MÊS
PROGRAMA PARA O MES DE JANEIRO
Dia 25 — Hi-Fi
Dia 27 SAUDADES DE MOMO
Mesas na Secretaria.
Dia 30 — Cinema

OSVALDO MELO

PREFEITO VALDEMAR TRABALHA Várias e necessárias obras está sendo executadas pelo Prefeito da Capital, abrangendo setores de sua administração.

Os cuidados com o Jardim Oliveira Belo continuam no plano.

O monumento aos herois da Guerra do Paraguai, onde figuram os nomes de nossos conterrâneos tombados no cumprimento de seus deveres patrióticos está sendo caprichosamente pintado, destacando-se no centro daquele logradouro público.

Todas as arvores do referido jardim estão sendo cuidados e recebendo proteção contra formigas com produtos químicos aconselhados com larga facha nas bases, o que levou a irreverência do ilhéu de apelida-las de "arvores com polainas brancas".

A piada não podia faltar e até o Prefeito achou graça.

Por sua vez o prédio da Prefeitura e onde também funciona a Câmara está sendo pintado, tomando outro aspécto.

Em conversa com o sr. Prefeito soubemos que outras providências vão ser executadas na cidade e entre elas, o calçamento de algumas ruas que estão reclamando esse melhoramento.

Novo e desta vez, veemente apelo vai ser endereçado aos proprietários de predios cujas calçadas se encontram num verdadeiro estado de desleixo e falta de atenção para com o progresso da Capital.

Vamos ver si desta vez se consegue a realização do milagre. E se não conseguir, conseguirá o rigor e também a justica da lei, aplicada sem a minima consideração. Ou então, a Prefeitura que faça por sua conta o calçamento e depois mande cobrar as despêsas.

Coopere com a Campanha do Galão de Tinta para a magnífica capela de Nossa Senhora da Bôa Vontade, do Saco dos Limões. Todas as cooperações dos bondosos cristãos deverão ser entregues na Catedral Metropolitana ou nesta Redação.

Acervo: Biblioteca Pública de Santa Catarina

Relatorio Distribuição de Generos

Esta Comissão Municipal a partir do dia 3 de novembro do ano p.p. começou a receber da Exma. Sra. Edith Gama Ramos, DD Presidente da Comissão Estadual da L.B.A., em Santa Catarina, generos alimenticios e roupas para distribuição gratuita aos flagelados das enchentes. Dia 4 de novembro p.p. começou a distribuir na zona flagelada de acôrdo com a relação abaixo:

Localidade: FORMIGA

NOME	N.º DEPENDENTES
Pedro José	5
Jorge Ernesto Maia	5
Arnoldo B. Rodrigues	6
Manoel M. Silva	5
Anibal Moreira	4
João Marciano	4
Roberto Wagner	9
José Lami Filho	8
Ondino Sebastião	8
Arcino Izabel	3
Manoel Cardoso	3
Lionel Bithencourt	5
Alcibiades Laudelino	5
Francisco Maia	8
Teodoro Espindola	8
Maurino Espindola	6
José Espindola	3
Natalino Coluco	4
Alvaro Lamim	5
Carlos Onofre	2
José Joaquim Bruchado	8
Otilia Maria Joaquim	1
José Pedro	2
Maria Amélia	3
Sebastião Deoclecio	3
João Garcia	5
Irineu Silva	5
Raul Rogério	3
Otávio Gama	4
Adelicio Garcia	1
Santos Silveira	4
Betorveiro Maia	8
Mariano Florentino	5
João Candido	9
Pedro Pacheco	9
Adelina M. Silva	3
Germana Silva	4
José Lamin	9
José Pedro Leal	6
Viuva Cota	3
Jordina Espindola	3
Maria Madalena	5
Valdemiro Espindola	4
Valda Espindola	3
Avelina Maria	4
Maria Francisca de Souza	10

Localidade: PACHECOS

José Vicente	6
Laudelino João Domingos	6
João Candido Filho	3
Nelson da Silva	4
João Domingos da Silva	3
João Domingos Filho	9
Maria Clara da Silva	2
Amadeu da Silva	6
Francisca da Silva	2
Jorda da Silva	3
José Florentino	4
Vicente da Silva	4
Paulo da Silva	8
Joaquim Moreira	6
José Peixoto	4
Turibio Wagner	7
Joaquim Vicente	4
Manoel Corrêa	3
Celso Dutra	10
Irineu Dutra	3
Sebastião Dutra	4
Lidio Dutra	6
Lourenço da Silva	6
Antonio Liota	8
José Silva (Dequinha)	6
João Soiero	3
Alfredo Santos	4
João Dedé	3
Pedro Dutra	2
Jacinto Santos	5
Antonio Vicente	6
Manoel Antero da Silva	2
Marçal Antonio da Silva	3
Maria Clara da Silva	5
José Liota	7
Crescenci[o] da Silva	7
Maria Cuca	2
Filipe do Mario	2
Duduca	2
Maria Bernardina Sumar	1
João José da Silva	10
João Angelino da Silva	10
Pedro José da Silva	7

Localidade: VILA NOVA

Pedro da Silva	6
João Jacinto	9
João Argelino da Silva	4
José Severino da Silva	4
Aurino Paulino Wagner	8
Alberto José da Silva	6
Manoel Pacheco	13
Antoni[o] Pacheco	4
Santino M. da Silva	10
Francisco Severino da Silva	4
Laureano Severino da Silva	4
João Severino da Silva	10
Pedro Paulo de Souza	4
Natalino Jaime	10
Antoni[o] Margarida	4

Localidade. GUARDA

Bertolina Cardoso	2
João Domitili	6
Lucindo Domitili	4
Lucas de Souza	8
Balsino M. da Silva	5
José Santana	6
Antoni[o] Quirino	6
Pedro Reginaldo	4
Raulino Padilha	3
Manoel Pedro	6
Virgilina Santana	1
Leonidia Salazar	5
José Carola	2
Valmor Souza	4
Germano José Lamin	5
Lidia Souza	5
Jacint[o] Cariota	3
Horacio Preto	4
José Pombelo	6
Gercino Silveira	4
Francisco Silvino	3
João José Vieira	8
João Kleppe	8
Valentin[o] Silva	8
Viuva Leilá	1
Viuva Martinha	1
Licinio José Moreira	4
Lidia Maria Moreira	1
Minervino Nunes	3
Rosa Maria Garcia	1
Josué da Silva	3
Maria Luiza Martins	3
Eliseu José Campos	5
José Geremias	2
João Virgilino da Silva	8
Maria Crescencio	4
Izabel Isidoro	3
Antonio José de Sóuza	3

Localidade: FORMIGUEIRO

Elza Ester de Souza	8
Ivana Jacques Rodrigues	2
Etelvina Dolores da Silva	2
Maria Luiza	5
Aurelia Maria da Silva	4
Alice Silva	1
Maria José	2
Artur Sumar	2
Januario Silva	6
Luiz Carlos Silveira	3
José Ari Salazar	3
Vetulio Wagner	5
Raul dos Santos	6
Bento Rodrigues	2
Maria Matilde Silva	8
Ataide Silva	4
Julio Crispim	9
Francisco Silveira	6
José Garcia	2
Alvaro Ari Salazar	4
Izaura Maria	5
José Serafim Espindola	10
Bernardete Estevão da Silva	1
Milton B. Rodrigues	4
Cecilia de Melo	6

Localidade: BARRA DO CUBATÃO

Odilia Maria da Silva	7
Maria das Dores Silva	6
Cels[o] Corrêa	8
Ataide Severino Machado	5
Rosalina Damin	3
Dorotavio da Silva	3
Alvarino Antonio Vargas	6
João Vargas	7
João Ferreira da Silva	7
Antoni[o] Manoel Cipriano	8
João Manoel de Souza	8
João de Souza	4
Paterniano de Souza	6

Localidade: QUADROS

Manoel Goncalves da Silva	5
Maria Vitoria da Silva	5
Pedro Joã[o] da Silva	5
Maria Neves de Matos	1
Francisco Vieira da Rosa	4
Irenio da Silva	5
Adauri Francelino Silva	6
Beato João da Silva	10
Campolino José de Souza	4
Ari Batista	2

(continua)

Engenheiros Agrônomos

A Universidade Rural do Estado de Minas Gerais está oferecendo Cursos de Especialização, destinados a Engenheiros Agrônomos, versando sôbre: Zootecnia (com destaque para a nutrição), Hortalicicultura e Economia Rural.

Ao final dos cursos haverá defesa de tese e os aprovados receberão diploma e o título de "MAGISTER SCIENTIAE".

Os interessados poderão procurar maiores informações no Escritório Central da ACARESC, em Florianópolis.

VENDE-SE . . .
CHÁCARA — CASA GRANDE

Com mais de 2.143 m2.
ao lado do Palácio Presidencial da Agronômica
Própria para residência de grande família
Repartição Pública ou **Casa de Saude**
— Recanto tranquilo —
tratar na "A MODELAR"

DR. SAMUEL FONSECA
CIRURGIÃO-DENTISTA
Preparo de cavidades pela alta velocidade.
BORDEN AIROTOR S. S. WHITE
Radiologia Dentária
CIRURGIA E PRÓTESE BUCO-FACIAL
Consultório: Rua Jerônimo Coelho 16 — 1º andar — Fone 2225
Exclusivamente com horas marcadas

PRECISA-SE . .

Precisa-se de senhoras de responsabilidade para cargos de confiança, e, que possuam conhecimentos de costura e bordados á mão.

Tratar na CONFECÇÕES ORAN LTDA. á rua Emir Bósa, 129 no horário dás 8 ás 12 e das 14 ás 18 horas diariamente.

23—25—27—

"BELEZA TANTA COMPORTARIAM 10 "BOUTIQUES"

Pegou a moda "boutiques". Conhecemos muitos do Rio, de São Paulo e até de Paris. — A característica principal dos boutiques e a apresentação do melhor, do mais moderno, do mais "diferente".

Ontem ouvimos uma apreciação interessantíssima. Apreciação proferida por uma das Senhoras mais elegantes de Florianópolis, na ocasião em que selecionava, na A Modelar, alguns vestidos e conjuntos de verão. Foi uma expansão de sincera admiração, ao deparar com grande variedade de lindos modelos na maioria, exemplares únicos e exclusivos do caso: "beleza tanta, encheria 10 "boutiques"...

E é uma verdade. Tudo quanto se encontre nas mais famosas "boutiques" do Rio ou São Paulo, se encontra na A Modelar. Os mesmos confeccionistas que suprem as "boutiques" são os fornecedores tradicionais de A Modelar.

Si diferença existe é apenas nisto: A Modelar não cobra os preços elevados daquelas "boutiques". E ainda facilita os pagamentos. E agora com mais outra destacada vantagem: está concedendo o grande desconto de 25% nos principais artigos da moda, que são, vestidos, tailleurs e sáios.

Fpolis, 24/1/62.

Escola Técnica de Comércio S. Marcos

Fiscalizada pelo Govêrno Federal
INSTRUÇÕES PARA O ANO LETIVO DE 1962

I — Exames de Admissão ao Curso Comercial Básico
Inscrição: de 1º a 15 de fevereiro, das 19,30 às 21,30 horas. Início dos exames: 16 de fevereiro, às 19 horas.
II — Exames de 2ª época e 2ª chamada. Início das provas: 16 de fevereiro, às 19 horas
III — Matrícula para todos os Cursos
Inscrição: durante todo o mês de fevereiro, no horário das 19,30 às 21,30 horas.

A Escola Técnica de Comercio "São Marcos", funcionará no ano letivo de 1962, com os seguintes cursos:

CURSO COMERCIAL BÁSICO — em 4 séries
CURSO TÉCNICO DE CONTABILIDADE em 3 séries

Toda e qualquer informação poderá ser prestada diáriamente, das 19,30 as 21,30 horas, na Secretária da Escola, á rua Marechal Guilherme — Grupo Escolar Lauro Muller.

Florianópolis, Janeiro de 1962
Hilton Prazeres — Secretário

CHA'CARA

Vende-se uma chácara em Barreiros terreno medindo 744 m2, casa 8 X 12, água abundante mais de vinte espécies de frutas, lado do grupo. Entrada Cr$ 200.000,00 o restante a combinar com o proprietário, Sargento Benedito, na Escola de Aprendizes ou pelo telefone 2826.

Tope Na Produção de Cimento

ESTOCOLMO (SIP) — É provável que a produção de cimento na Suécia em 1961, o que representaria 7% mais que em 1960, segundo exame aparecido na revista semanal de Estocolmo — "Finanstidningen" — A cifra de 1960 foi de 2,81 milhões de toneladas e a de ano anterior de 2,82 milhões. O incremento de produção teve lugar dentro da capacidade existente, já que não se alterou o número de fornos durante o ano que algumas unidades hajam sido substituidas por outras novas. As exportações de cimento, que desceram em 54 mil toneladas a 171 mil em 1960 crêem que permanecerão no mesmo nível em 1961. No que toca à distribuição local, o embarque a granel está incrementando as entregas globais e é provável que corresponda a 65% sôbre 1960, em cujo ano o aumento sôbre 1959 foi de 6%.

"Crime e Castigo" Já Tem Versão Em Ballet

BERLIM

A figura de RaskolnfKoff, do romance "Crime e Castelo" de DostojewsKi, constitui o tema do povo ballet de Tatjana Gsovsky "Die Tat" (O Delito) que teve sua estreia absoluta em Berlim.

Hermann Heiss compôs a música eletrônica para êste ballet. O bailarino Harald Kreutzberg desempenhou o papel de comissário; no papel principal Gert Reinholm contribuí de maneira decisiva para o êxito desta experiência.

Carlos Hoepcke S. A. — Comércio e Indústria
CONVOCAÇÃO
Assembléia Geral Extraordinária

Pelo presente edital são convidados os senhores acionistas de Carlos Hoepcke S.A. Comércio e Industria, a se reunirem em assembléia geral extraordinária, aûe será realizada no dia 5 de fevereiro de 1962, ás 16 horas, na sede social, á rua Conselheiro Mafra, 30, nesta Capital, para deliberarem sôbre o seguinte:

Ordem do dia
a) efetivação do aumento de capital
b) reforma dos estatutos
c) outros assuntos de interesse da sociedade.

Florianópolis, 24 de Janeiro de 1962

Acelon D. de Souza
Diretor — Presidente

Acervo: Biblioteca Pública de Santa Catarina

CINEMAS - cartazes do dia

—CENTRO—

Cine SÃO JOSE

FONE: 3636

ás 3 — 7¾ — 9½ hs.

Audie Murphy
Tony Curtis em:
CAVALEIROS DA BANDEIRA NEGRA
TecniColor
Censura até 10 anos

Cine RITZ

FONE: 3435

ás 5 e 8 hs.

Ettore Manni — Rhonda Fleming em:
A REVOLTA DOS ESCRAVOS
TotalScope - EastmanColor
Censura até 14 anos

Cine ROXY

FONE: 3435

ás 8 hs.

Audie Murphy
Tony Curtis em:
CAVALEIROS DA BANDEIRA NEGRA
TecniColor
Censura até 14 anos

--BAIRROS--

Cine GLÓRIA

FONE: 6252

ás 7½ — 91/2 hs.

Glenn Ford
Jack Lemmon
Anna Kashfi em:
COMO NASCE UM BRAVO
CinemaScope - TecniColor
Censura até 14 anos

Cine IMPÉRIO

(ESTREITO) Fone6295

ás 8 hs.

Oscarito
Sônia Mamede
Cyll Farney
Odete Lara em:
DUAS HISTO'RIAS
Censura até 14 anos

Cine RAJÁ (S. José)

ás 8 hs.

Uma história natural desenrolada em plenas selvas!
A GRANDE CAÇADA
TecniColor

RA'DIO TE'CNICO e AUXILIAR DE ESCRITO'RIO COM PRA'TICA NECESSITA " A MODELAR "

EDITAL

Cobrança dos Impôstos de Indústria e Profissões, Ambulantes, e Veículos.

De ordem do Senhor Prefeito, torno público aos senhores contribuintes que, a cobrança de Indústria e Profissões, Ambulantes e Veículos, realizado no corrente mês, não será prorrogado. Passado o prazo os referidos impôstos serão acrescidos de multa de 20%.

Florianópolis, 20 de janeiro de 1962
João Silva, Diretor do Departamento da Fazenda

Curso Primário Para Meninos

Dirigido e ministrado pelas irmãs Franciscanas, à rua Vitor Conder nº 4. Inicio da matricula: de 5 à 10 de Fevereiro. Horário: das 8 às 11hs. e das 15 às 17 hs.

Há poucas vagas.

VENDE-SE

1 motor de pôpa marca Jonhson 5 H. P.
1 motor de pôpa marca Scoot 3,5 H. P. Ver e tratar Rua Almirante Lamego nº 142

Você Terá mais Confiança no Futuro Possuindo um Lote no "Jardim Atlântico"

Distante pouquissimos minutos do Centro. Praia ótima. Vista maravilosa — Zona sadia Ruas largas em intercomunicação! Locais reservados para lago e praças.
"JARDIM ATLANTICO": o bairro de maior futuro da Capital

AUXILIAR DE ESCRITO'RIO

Admitimos um com bastante prática e que seja bom datilógrafo. Obsêquio não se apresentar quem não possuir os requisitos mencionados. Marcar entrevistas pelo telefone 24-13.

DR. HOLDEMAR O. DE MENEZES

Formado pela Escola de Medicina e Cirurgia do Rio de Janeiro. Ex-Interno do Hospital da Cambôa — Da Maternidade Clara Basbaum — Da Maternidade Mãe-Pobre.

Especialidade: DOENÇAS DE SENHORAS — PARTO — CIRURGIA

Consulta: Maternidade Carmela Dutra, pela manhã.

Residência: Esteves Junior, 52 — Tel. 2235.

VENDE-SE

Uma casa Lagoa da Conceição. Nova, ótima locação. Tratar pelo fone: 3607.

Dr. Hélio Freitas

DOENÇAS DE SENHORAS PARTOS. ONDAS CURTAS — ELETROCOAGULAÇAO

Consultório — Victor Meireles, 24 — das 4 às 6 horas.

Residência — Edificio Florianópolis — 5º andar — Fone: 27-47.

OLHOS - OUVIDOS - NARIZ e GARGANTA

Operações das AMÍGDALAS por processo MODERNO
EQUIPO de OTORRINO (único na Capital) para exame de OUVIDOS, NARIZ e GARGANTA
Refrator BAUSCH & LOMB para receita de ÓCULOS
Tratamento das SINUSITES por ULTRASOM

Dr. GUERREIRO da FONSÊCA

CONSULTAS PELA MANHÃ E A TARDE
Consultório — Rua João Pinto, 35 — Fone 3560
Residência — Rua Felipe Schmidt, 99 — Fone 3560

Dr. Canídio do Amaral e Silva

ADVOGADO

Magistrado aposentado.
Advocacia em Geral
Esc. e Res.: Rua Saldanha Marinho, 2 -- apt.º 301 (esquina João Pinto)

Edital

Concorrência Pública para ornamentação da cidade durante os festejos carnavalescos - do corrente ano.

O Prefeito Municipal de Florianópolis, faz público, a quem interessar possa, que se acha aberta pelo prazo de 15 (quinze dias, concorrência pública para a ornamentação da cidade, inclusive material e mão de obra, durante os festejos carnavalescos de 1962.

I — As propostas, devidamente seladas e assinadas em sobrecartas fechadas e rubricadas pelos concorrentes, deverão ser entregues ao Serviço de Turismo desta Prefeitura, até às 16 horas do dia 30 corrente.

II — Os proponentes deverão anexar á proposta, desenhos em cores, da ornamentação a ser feita.

III — A abertura das propostas, a apreciação e a análise, serão feitas por uma comissão, prèviamente designada pelo Executivo Municipal, no dia e horas que se findar o prazo deste Edital, no Gabinete do Prefeito Municipal. Os interessados poderão assistir à abertura das propostas e rubrica das mesmas.

IV — Será considerada vencedora a prôposta que, no julgamento final, apresentar melhores condições gerais podendo a comissão rejeitar as propostas no todo ou em parte ou sugerir a anulação da concorrência, se as mesmas não preencherem as exigências do presente Edital, não cabendo aos concorrentes qualquer indenização.

V — Findo o julgamento, a comissão emitará seu parecer escrito e submeterá a apreciação do Prefeito.

VI — O Chefe do Executivo Municipal aprovará ou não, o parecer da comissão, nos têrmos da lei.

VII — A ornamentação deverá ser colocada por operários do municipio.

12 de janeiro de 1962

Waldemar Vieira, Prefeito Municipal .

CASA

COMPRO OU ALUGO UMA FAVOR MARCAR ENTREVISTA PELO TELEFONE N.º 3617.

DR. MARIO GENTIL COSTA

OUVIDO — NARIZ — GARGANTA
CLINICA E CIRURGIA
BRONCO — ESOFAGOLOGIA
Especialização na Clínica Prof. José Kós, do Rio de Janeiro.

* * *

Atende pela manhã, no Hospital de Caridade

* * *

Consultas à tarde das 14 às 18 horas, em Consultório instalado à Rua Ten. Silveira 15 Edifício Parthenon.

CLINICA SANTA CATARINA

Clínica Geral

Doenças Nervosas e Mentais

Angustia — Complexos — Ataques — Manias — Problemático Afetiva e sexual.

Tratamento pelo Eletrochoque com anestesia - Insulinaterapia — Cardiozolorapia — Sonoterapia e Psicoterapia.

Direção dos Psiquiátras —
DR. PERCY JOAO DE BORBA
DR. JOSÉ TAVARES IRACEMA
DR. IVAN BASTOS DE ANDRADE
CONSULTAS: Das 15 às 18 horas
Endereço: Avenida Mauro Ramos, 288 (Praça Etelvina Luz) — Fone 37-53

DR. LAURO DAURA

Clinica Geral

— — — — MEDICO — — — —

Especialista em moléstia de Senhoras e vias urinarias. Cura radical das infecções agudas e crônicas, do aparêlho genito-urinário em ambos os sexos. Doenças do aparêlho Digestivo e do sistema nervoso.

Horário: das 10 às 11,30 horas e das 14,30 às 17,00 horas. — Consultório: Rua Saldanha Marinho, 2 1.º andar. (esq. da Rua João Pinto) - Fone: 3246
Residência: Rua Lacerda Coutinho, n.º 13. (Chácara do Espanha) — Fone: 3248.

PESSOAS ATIVAS

Ocupação que pode RENDER MUITO VENDA DE LOTES do mais belo e futuroso loteamento da Capital: "JARDIM ATLÂNTICO"

Informações na "A MODELAR"

ADQUIRA O MAIOR PRESENTE

Si voce, Chefe de familia pensa nos presentes para o natal ENTÃO
Um presente que não quebra, não desvaloriza, não estraga
Um presente que cada dia vale mais:
UM LOTE DE TERRENO
Um presente que pode vir a ser a garantia do seu futuro
— entrada apenas 10% — rest. 60 mêses
Informações, diàriamente, na Avenida do Jardim Atlântico, com o sr. Luiz Schweidson.

IMPORTANTE: CONSTRUÇÕES

tiva, afim de poderem iniciar a construção.
As pessoas que podem obter empréstimo das Autarquias ou Caixa Econômica, terão facilidades de obter, mediante prévia combinação, prontamente, o titudo de propriedade defini-

Dr. Walmor Zomer Garcia

Diplomado pela Faculdade Nacional de Medicina da Universidade do Brasil

Ex-interno por concurso da Maternidade-Escola. (Serviço do Prof. Octavio Rodrigues Lima). Ex-interno do Serviço de Cirurgia do Hospital I.A.P.E.T.C. do Rio de Janeiro. Médico do Hospital de Caridade e da Maternidade Dr. Carlos Corrêa.

PARTOS — OPERAÇÕES DOENÇAS DE SENHORAS — PARTOS SEM DOR pelo método psico-profilatico

Consultório: Rua João Pinto n. 10 — das 16,00 às 18,00 horas. Atende com horas marcadas. Telefone 3035 — Residência: Rua General Bittencourt n. 101.

GOSTA DE CAFÉ? ENTÃO PEÇA CAFÉ ZITO

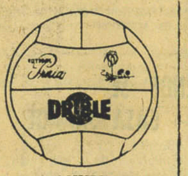

A BOLA MAIS PERFEITA DO BRASIL

Dr. Ayrton Ramalho

CLINICA DE CRIANÇAS

Consultas: Pela manhã no Hospital de Caridade.

A tarde, no consultorio, das 15,30 hs. às 17,30 hs.

Consultorio: Rua Nunes Machado, 7 — 1º andar — telefone 2786.

Residência: Rua Padre Roma, 63 — Telefone 2786.

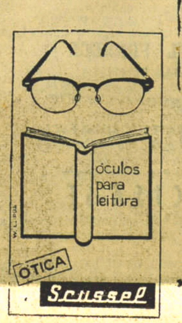

A II Festa da Rainha do Atlântico Catarinense foi transferida para o dia primeiro de fevereiro no balneário de Camboriú.

O colunista transferiu a II Festa da Rainha do Atlântico Catarinense, que seria realizada hoje, para o próximo dia primeiro de fevereiro, no Moriluz Bar. do Balneário de Camboriú. A Rainha de 1961 Carmem Dal Magre, que fará a coroação na sua substituta já se encontra naquele balneário acompanhada de sua senhora mãe da. Barbara dal Magre. Na ocasião a Garota Radar de Camboriú receberá sua faixa srta. Eliane Campos.

Recebi um telegrama do Presidente do Grêmio XV de Julho de Canoinhas. Transcrevo: Revista Radar grande sucesso aceite votos sinceros muito progres so reserve mesa baile dia dez Lira T.C.

Está sendo muito comentada em todo o Estado de Santa Catarina a Festa das Garotas Radar, que será realizada nesta capital, no Lira T. C.

O Sr. Vivtor Deeck, Consul da Suécia em Santa Catarina, foi condecorado pelo Rei Gustavo da Suécia. O Embaixador da Suécia em nosso País, marcará a data da Cerimônia para a entrega da Condecoração. Os parabens do colunista que agradece a gentileza do convite para assistir a mesma.

Hoje, o sr. e sra. Desembargador Henrique (Clotilde da Luz) Fontes, festejarão BODAS DE OURO. O colunista felicita o distinto casal pela grande e significativa data.

Regressei ontem, de Brusque e de Camboriú, amanhã, comentarei a festa de Bodas de Prata do casal Gotthard (Renate) Pastor, que aconteceu terça-feira na sociedade Bandeirante de Brusque.

A Rainha do Atlântico Catarinense que será eleita em Camboriú, no próximo dia primeiro de fevereiro desfilará na festa das Garotas Radar.

Comentam que no Rio de Janeiro, está acontcendo uma marcha carnavalesca com as Garotas Radar. Estou providênciando esta gravação.

Vera Ribeiro, Miss Brasil. de 1959, desquitou-se.

Em 1963 a "Documenta III"

KASSEL

A exposição internacional de arte moderna "Documenta" realizar-se á pela terceira vez, em 1963, em Kassel, na Alemanha Ocidental, estará subordinada ao titulo "a arte do mundo nas suas obras mestras (1910 — 1960).

A "Documenta I", que teve lugar em 1955, ocupou-se da transição da arte do século XIX para a arte moderna; a "Documentação II" forneceu, em 1959, uma visão de conjunto da arte depois de 1945. A terceira exposição do genêro terá lugar no Palácio Wilhelmshoehe, em Kassel, cuja reconstrução estará então concluida.

FORRO
IRMÃOS BITENCOURT
CAIS RADARO — FONE 1309
ANTIGO DEPÓSITO DAMIANI

COMO É GOSTOSO O CAFÉ ZITO

CURSO PARTICULAR SÃO JOSÉ
Diretora - Profª. Maria Madalena de Moura Ferro

DIRETORA — MARIA MADALENA DE MOURA FERRO

CURSO correspondente aos Grupos Escolares e aceita alunos para as seguintes classes:

Pré-primário, 1º, 2º, 3º, 4º e 5º anos preliminares.

Prepara alunos para o exame de admissão ao ginásio mantendo durante o ano uma classe especial para êsse fim.

A matrícula acha-se aberta à rua Saldanha Marinho, 34, todos os dias uteis.

Florianópolis, 9 de janeiro de 1962.
Maria Madalena de Moura Ferro, Diretora
13—2

A BOLA MAIS PERFEITA DO BRASIL

CASA A' VENDA

Vende-se a rua Santos Saráiva no Estreito, a casa Nº 77.

Pagamento a vista ou com facilidades

Tratar na mesma com o proprietário.

MOTORES ELÉTRICOS
ARNO

Funcionamento perfeito, durabilidade excepcional, qualidade comprovada...

★ Eis os três futôres de garantia que os Motores Arno representam para o consumidor.

★ Os Motores Arno são rigorosamente controlados pelo Sistema C. I. Q., Contrôle Integral de Qualidade, o único que assegura perfeição máxima na produção em série.

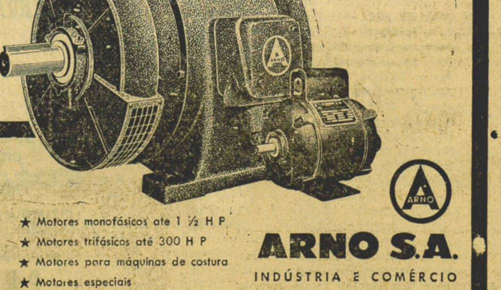

★ Motores monofásicos ate 1 ½ H P
★ Motores trifásicos até 300 H P
★ Motores para máquinas de costura
★ Motores especiais

ARNO S.A.
INDÚSTRIA E COMÉRCIO

REPRESENTANTE EM FLORIANÓPOLIS:
MEYER & CIA.
Rua Felipe Schmidt, 33

Acervo: Biblioteca Pública de Santa Catarina

Lira T. C. dia 10 - fevereiro - Grande festa das Garotas Radar Miss Brasil, Santa Catarina, Paraná e Guanabara, Participarão.

Govêrno Italiano condecora o dep....

(Cont. da últ. pág.)

segui mais e mais chegar ao escôpo desejado, colhendo o fruto das sementes que ha tanto tempo lancei á terra.

Apesar de não ser italiano, mas apenas filho de italianos, nutro todavia as maiores simpatias pela Itália, terra adorável, rica e prospera, e, de História e Literatura das maiores do mundo, em tôdos os tempos; como também nutro aos filhos daquela grande Terra que aqui em nosso querido Brasil vieram fazer a sua segunda Pátria, admiração, simpatia e acatamento, procurando dentro das posibilidades, proporcionar-lhes um clima de paz, não poupando esforços no sentido de lhes emprestar o meu apoio e acolhimento.

Que Deus me dê fôrças e saúde, para poder continuar essa trilha e continuar dispensando minha atenção aos filhos da velha Patria de meus antepassados.

Nêste momento tão significativo, para a história minha vida, não poderia deixar passar desapercibida a figura impecável e brilhante de meu velho e prezado amigo Orestes Bonato, que me honra com sua presença junto com sua dignissima esposa D. Iolanda, amigo de todos os tempos, digno sobre todos os titulos, Agente do Consul Geral da Italia, em cuja ocasião tenho o prazer de felicitá-lo; é como felicitar a própria Itália por te-lo como Agente. Receba, pois, caro Orestes, o meu amplexo agradecido e volvendo num instante os olhos ao passado, relembrando as lutas que abraçamos, as dificuldades pelas quais passamos, fomos sempre velhos amigos, e faço votos para que esta velha amizade cada vez se estreite mais, para e cumprimento fiél dos deveres que nos são impostos, iluminados por um dever ideal e alentados pela fôrça de nossa vontade, conseguir a travessia de nossa vida, defendendo os direitos sagrados e servindo aos filhos da Terra de nossos queridos pais que para cá vieram conviver, para maior grandeza, o Brasil.

O meu profundo e sincero agradecimento, pelo honroso comparecimento de todos, e para finalisar esta breve oração, formulo sinceros votos para que as relações entre o Brasil e a Itália se estreitem cada vez mais, dentro de um clima de comprensão e cooperação mútuas, trazendo ao povo brasileiro e ao povo itálian a paz, ordem e progresso."

Coluna Fiscal

COMENTA'RIOS EM TORNO DA REGULAMENTAÇÃO DOS TRIBUTOS DO PLAMEG

— V —

CONTRIBUIÇÃO DE MELHORIA

O Regulamento aprovado pelo decreto nº SF-14-11-61/679, em seu Titulo V, trata da Contribuição de Melhoria Este tributo, que será pela primeira vez arrecadado no Estado de Santa Catarina pelo Poder Público Estadual, é de competência cumulativa das diversas esferas administrativas, conforme prevê o artigo 30, da Contribuição Federal de 1946.

A Contribuição de Melhoria foi regulamentada pela lei federal nº 854, de 10 de outubro de 1.949, tendo servido evidentemente, como base para a regulamentação estadual, mesmo porque a lei 2772 (Plameg) diz textualmente que "A Contribuição de Melhoria é devida e cobrada segundo a disciplina da lei federal n. 854, de 10 de outubro de 1949".

Constitui a Contribuição de Melhoria um dos mais justos tributos, destacando-se como um dos mais importantes nos orçamentos de diversos paises. Seria suficiente acentuar que os Estados Unidos da América do Norte, em 1932 arrecadaram cr$ 321.165.0000 de Contribuição Melhoria (especial assessments), que reduzidos a cruzeiros, à razão de cr$ 20,00 por dólar, nos dá um total de cr$ 6.423.300.000,00. Em 1934, o total da receita da União, dos Estados e Municipios brasileiros foi de cr$ 4.008.075.000,00. Este impressionante contraste nos é relatado por Bilac Pinto em importante trabalho publicado na Revista Forense, Vol. 149, 1953, pgs. 91 a 96.

A Contriuição de Melhoria, a partir dêste ano, será cobrada pelo Estado, sempre que resultar valorização decorrente de propriedade particular, em virtude de obras realizadas pelo Poder Público Estadual. O art. 45 do Regulamento aprovado pelo decreto SF—14-11-61/679 enumera quais as obras publicas que darão ao Estado o direito de exigir dos proprietários de imóveis valorizados, a Contribuição de Melhoria.

O tributo será cobrado segundo uma tabela progresiva, levando em conta a valorização obtida pelo imóvel. A menor percentagem da tabela é de 7% pela valorização que exceder de 20% do valor anterior e a maior percentagem é de 50% pelo excesso de 400%.

O lançamento definitivo da Contribuição de Melhoria será executado pela Junta de Arbitramento, tão logo esteja concluida a ora e seja conhecido o custo na sua totalidade, ou em porte suficiente capaz de justificar a cobrança da Contribuição.

A Junta de Arbitramento aqui referida será composta de 5 membros, sendo três engenheiros, 1 economista, tendo como Presidente nato o Secretário Executivo do Gabinete de Planejamento. A Junta de Aritramento, além de executar o lançamento definitivo, terá ainda a incumbência de decidir das reclamações interpostas pelos contribuintes. O proprietário de imóvel lançado que não se conformar com o lançamento definitivo poderá, dentro do prazo de 60 dias, contados da data da última publicação, apresentar reclamação à Junta de Arbitramento.

A Contribuição de Melhoria, dividida em prestações anuais, será arrecadada por verba. A prestação anual não poderá exceder de 5% do valor do imóvel, antes de valorização.

O Regulamento prevê, no art. 63, a multa de mora de 20% sôbre o valor da importância devida se o contribuinte não pagar a prestação no prazo determinado, devendo o recolhimento da prestação e mora se efetuar até 30 dias após o vencimento da prestação. Decorrido êsse prazo, será o débito inscrito em divida ativa, para cobrança executiva.

Artigo do maior interesse para o contriuinte é o que lhe assegura o direito de eleger uma Junta de Fiscalização, nao excedente de 5 membros e que terá, entre outras finalidades, a de solicitar da Junta de Aritramento, todos os esclarecimentos que julgar necessários, bem como assistir às sessões por esta realizadas.

O produto da arrecadação da Contribuição de Melhoria, 2772, de 21 de julho de 1961.

TAXA DE VALORIZAÇÃO

A Taxa de Valorização, a qual se aplicam, sempre que cabiveis, os dispositivos da Contribuição de Melhoria, incidirá, igualmente, sôbre a valorização do móvel de propriedade particular, em virtude de obras realizadas pelo Estado Porém, só será exigida quando não se tenha verificado a cobrança da Contribuição de Melhoria.

O produto da arrecadação dessa Taxa integrará, também, o Fundo de Obras e Equipamentos.

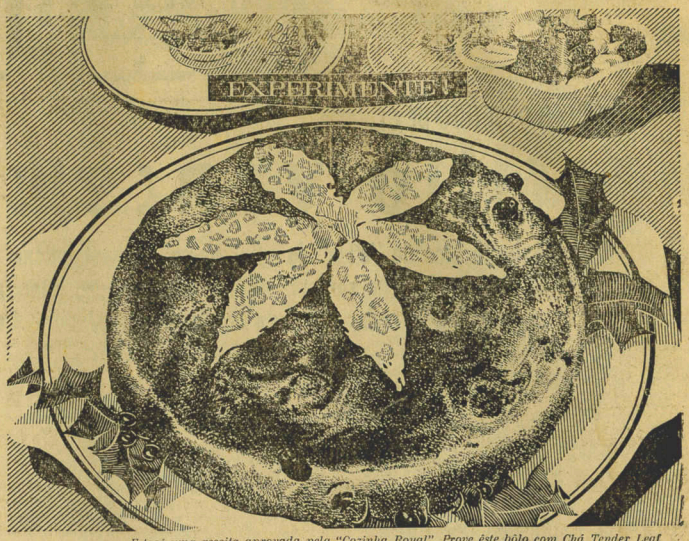

Esta é uma receita aprovada pela "Cozinha Royal". Prove êste bôlo com Chá Tender Leaf

Para o lanche... para o chá... para delícia de todos...

BÔLO FLAMENGO

1/2 xíc. de leite
3/4 xíc. de açúcar
2 colh. (chá) de sal
6 colh. (sopa) de manteiga
1 colh. (chá) de canela em pó
3/4 xíc. de água morna
2 1/2 colh. (sopa) de Fermento Sêco Fleischmann ou 3 1/3 tabletes de Fermento Fleischmann
3 ovos
7 xíc. de farinha de trigo
2 xíc. de passas de uva

Ferva o leite. Junte o açúcar, o sal, a canela e a manteiga. Deixe amornar. Junte o fermento à água e deixe em repouso 10 minutos. Mexa bem até dissolver. Numa vasilha, coloque a farinha e vá juntando o fermento dissolvido, o leite, os ovos batidos, batendo tudo até ficar completamente liso. Acrescente as passas. Sove até a massa ficar lisa e elástica. Deixe crescer em lugar quente, longe de correntes de ar, até dobrar de tamanho (mais ou menos 3 horas). Toque a massa com a mão, calcando-a para baixar, e deixe repousar mais 40 a 50 minutos para completar a fermentação. Leve-a para a mesa e divida-a em 3 porções iguais. Dê o feitio de bola. Coloque em fôrmas redondas e untadas. Deixe crescer novamente até dobrarem de tamanho (cêrca de 1 hora). Pincele com leite. Asse em forno moderado, mais ou menos 20 minutos. Enfeite a gôsto.

GRÁTIS

Peça à D. Maria Silveira, Caixa Postal 1179 - Departamento FSD-2 - Rio de Janeiro — o folheto "Conselhos Úteis" sôbre o Fermento Sêco Fleischmann.

FERMENTO SÊCO FLEISCHMANN

Mais um produto de qualidade da STANDARD BRANDS OF BRAZIL, INC.

A BOLA MAIS PERFEITA DO BRASIL

DEPARTAMENTO DE SAÚDE PÚBLICA
PLÂNTOES DE FARMACIA
MÊS DE JANEIRO

20 — Sábado (tarde)	Farmácia Catarinense	Rua Trajano
21 — Domingo	Farmácia Catarinense	Rua Trajano
27 — Sábado (tarde)	Farmácia Noturna	Rua Trajano
28 — Domingo	Farmácia Noturna	Rua Trajano

O plantão noturno será efetuado pelas farmácias Sto. Antonio, Noturna, Vitória e Central.

O plantão diúrno compreendido entre 12 e 12,30 horas será efetuada pelas farmácias Vitória e Central.

ESTREITO

21 — Domingo	Farmácia do Canto	Rua Pedro Demoro
28 — Domingo	Farmácia Indiana	Rua 24 de Maio

O plantão noturno será efetuado pelas farmácias do Canto, Indiana e Catarinense

A presente tabela não poderá ser alterada sem prévia autorização deste Departamento.

D.S.P., em Florianópolis, em de zembro de 1961
Dr. Luiz Osvaldo d'Acampora,
Inspetor-de-farmácia.

IMPORTANTE
"Curso Preparatório Continente"
DATILOGRAFIA
TAQUIGRAFIA
PRÉ-GINASIAL
AULAS PARA CONCURSOS
CURSOS ESPECIAIS
PARA PROFESSORES
DE DATILOGRAFIA
— Baseado nos mais modernos processos pedagógicos.
— Equipado com máquinas novas.
Dirigido pelo:
PROF. VICTOR FERREIRA DA SILVA
HORÁRIOS: DIURNOS E NOTURNOS
Faça sua inscrição a Rua Dr. Fulvio Aducci, antiga 24 de Maio, 748 — 1º andar.
ESTREITO — Florianópolis

PONTA LEAL
Esquina Tobias Barreto com Casemiro de Abreu uma frente permitindo construir 3 casas tratar na "A MODELAR"

ENDEREÇO
A RAINHA DAS BICICLETAS, fica na Rua: Conselheiro Mafra n.º 154, de um lado a sua secção de PEÇAS E ACESSÓRIOS, e do outro a secção de PINTURAS E CONCERTOS. — Telefone: 3137.

Procura-se
BOA CASA C/ GARAGE, PARA COMPRAR OU ALUGAR
Informações: telef. 3188 c/Sr. José.

Cemitério de Itacorubí – EDITAL n. 120

(PRAZO DE 30 DIAS)

De acôrdo com a Lei nº 346, de 15 de Novembro de 1.955, em seu Artigo 1.793 § 1º, convido a todos os enteressados pelos restos mortais das pessôas constantes da relação abaixo, inumadas nesta Necrópole, cujo prazo esta terminado, para no prazo de trinta (30) dias, a contar desta data, requererem exumação, arrendamento ou aforamentos dos respectivos terrenos ou nichos para depósito dos mesmos, , sob pena de findo o referido prazo ser feita por esta Administração e removidos os mesmos para o Ossuário Comum.

Almerinda Hipolito Oliveira, Berlamino Julio da Silva, Cristina de Jesus, Donzelina Pinheiro, Francisca Santos, Infancia Varela, Joana da Silva Barba, José Medeiros Fagundes, Lidio Peres, Marçal João Galdino, Mario Candido da Silva, Natanael Machado, Nair Goulart, Olivio Nascimento, Rosa Maria Deolinda, Simão Raimundo Bosquel, Waldemar José de Souza, e Alcides Purificação Goulart, 17.178 — 26 — 1 — 1.957.

Administração Geral dos Cemitérios Públicos, em Itacorobí, 26 de Janeiro de 1.962.

Marçal Cardoso Netto — Administrador Geral

CARTAZES DE PUBLICIDADE em ônibus empresas:
A.VIAÇÃO CATARINENSE
RÁPIDO SUL BRASILEIRO
C. ANJO DA GUARDA

WALI- PUBLICIDADE
Rua Fernando Machado, 6
TEL. 24-13
Florianópolis

LANCHA AUTOMO'VEL
VENDE-SE uma com volante telecomando, motor Johnson 18 H.P. em estado de novo com partida elétrica, por Cr$ 200.000,00.
Tratar pelos 2395 e 3801.

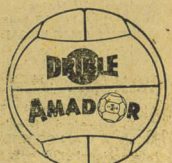

A BOLA MAIS PERFEITA DO P

ÓTICA Soussel
RUA FELIPE SCHMIDT Nº 32
A ÚNICA ESPECIALIZADA

WALI publicidade
1ª em Sta. Catarina
Confecção e conservação de painéis em todo o Estado
R. Fernando Machado, 6 - 1º andar - Fone 24-13
FLORIANÓPOLIS

LOTES NA ESTAÇÃO AGRONÔMICA
(só à vista)
na "A MODELAR"

Dr. Hélio Peixoto
Advogado
Residência — Alameda Adolfo Konder, 27 — Caixa Postal, 406 — telefone 2422.
Escritório — Rua Felipe Schmidt, 37 — 1º andar — Sala 4.

Acervo: Biblioteca Pública de Santa Catarina

47 ANOS DE LABUTA CONSTANTE
PELO PROGRESSO DE
SANTA CATARINA
NO SETOR
ESPORTIVO

O ESTADO ESPORTIVO

REDATOR:
PEDRO PAULO MACHADO
REDATORES-AUXILIARES:
MAURY BORGES, RUI LOBO E
GILBERTO NAHAS
COLABORADORES: DIVERSOS

AINDA SEM DECISÃO O TI'TULO DE 61

Marcilio venceu: Haverá quarto jôgo!

Brilhante desempenho técnico do "onze" de Itajaí, na noite de anteontem, nesta Capital, quando se desforrou do revés que o Metropol lhe impôs na primeira partida da série — 4.º jôgo sòmente após o Sul-Brasileiro Interclubes — Luiz Carlos (penalty não existente), Renê, Idésio, Renê, Darcy, Darcy e Idésio, os marcadores pela ordem — Gol de Aquiles bem anulado — Conduta individual — Arbitragem — Quadros — Decepcionou a renda.

Das mais renhidas e emolgantes a refrega de anteontem entre Marcilio Dias e Metropol, quando a "melhor de Três" chegou ao seu final, ficando ainda sem decisão o titulo máximo do Estado correspondente ao ano passado. Os mesmos finalistas do certame de 61 se houveram com disciplina e bravura, oferecendo na remodelada cancha do estádio "Dr. Adolfo Konder" um espetáculo de técnica e ardor combativo digno até da mais exigente platéia. Dois gigantes em busca da vitória que no final velo a pertencer ao que se fêz merecedor: o campeão de Itajaí que, assim ficou em igualdade de condições para decidir a coroa numa quarta pêleja que será efetuada logo após o Sul Brasileiro Interclubes, consoante acôrdo realizado na noite do dia anterior ao terceiro encontro pelos presidentes dos dois clubes e da F. C. F.

O Metropol começou a pugna apresentando melhor entrosamento mas os instantes de perigo foram apresentados pelo Marcilio que através por duas vezes sem pontaria, sendo que aos vinte e oito minutos, recebendo excelente centro de Renê o meia volante Idésio arremessou com violência na trave. Antes dêsse lance que fêz muito expectador levantar-se do assento, ocorreu o único senão disciplinar da contenda, sendo protagonista Nilzo que desferiu um ponta-pé em Joel I, após ter sido por êste derrubado próximo à área.

PENALTY E GOL DE LUIZ CARLOS

Aos 37 minutos, quando perfeito era o equilíbrio de forças, verificou-se o gol de abertura da contagem. Nilzo investe pela direita, passa para Marcio e avança sôbre Joel I, caindo ao solo. Ouve-se o trilar do apito:: Penalty, surpreendendo a todos ou quase todos quantos se encontravam no estádio. Na verdade, observando-se bem as manobras de Nilzo, chegamos à conclusão de que existiu foul apenas para o árbitro, já que se verificou fod um truque perfeito do meia metropolitano, que tombou por si mesmo, nogo ao se aproximar do médio contrário. Grande encenação de Nilzo. Não adiantaram tida. A cobrança do tiro foi feita por Luiz Carlos, aliás com habilidade, consignando o gol de abertura do escorre.

EMPATA RENÊ

O jôgo prossegue cada vez mais emocionante. Virtudes e defeitos se misturam. Os minutos vão se escoando e segundos antes do final da fase inicial surge o gol do empate que teve por autor Renê recebendo de Aquiles. No lance falhou Walter que não foi suficientetemente rápido para conter o "rush" do colored ponteiro direito.

DESEMPATA IDÉSIO

Coube a Idésio desmanchar o empate, isto aos 4 minutos de período complementar, servido magnificamente por Aquiles. Logo após Rubens empolga a assistência intervindo difícil e sensacionalmente numa cabeçada de Aquiles.

RENÊ ELEVA PARA TRÊS

Dominando a peleja desde o início do período, o Marcílio consegue aumentar a diferença. Chuta Joel I com violência, intervem Rubens adiantando-se pouco demais e espalhando a bola que sobra para Renê que não hesita e fulmina no canto: 3 x 1 pró Marcílio.

DARCY DIMINUIU E DEPOIS EMPATA

Dos 12 minutos em diante, Darcy marcou sua presença êm campo com uma atuação primorosa. Em em polgantes investidas, o "center" criciumense conseguiu dois tentos de bela feitura, com os quais logrou chegar ao empate, sendo que no primeiro falhou Bicudo ao intervir no pelotaço de Sabiá, e o segundo hesitaram Antoninho e Ivo, deixando o avante à vontade para executar o pelotaço. A torcida metropolista exulta com a empate que lhe pode dar o bicampeonato, mas a alegria criciumense dura muito pouco, pois aos 16 minutos, um escanteio é batido com habilidade por Antoninho, tendo Idésio em magnífica cabeçada vencido a perícia do arqueiro Rubens. Era o gol da vitória.

COL DE AQUILES SOFRE ANULAÇÃO

Aos 22 minutos, com os dois times lutando com todas as suas energias por novo tento que para um representava o cetro e para outro a consolidação da vitória que forçaria uma quarta peleja, o Marcilio investe e Aquiles, visivelmente impedido, consegue enviar a peleta às redes. O gol é anulado com acêrto pelo árbitro que se encontrava como quasi sempre bem colocado. A seguir Idésio atrapalha-se por duas vêzes perdendo ocasiões para elevar a contagem. Sai Rubens e em seu lugar entra Dorny. Investe o Metropol, pondo em perigo a meta contrária que é bem defendida pelos seus elementos da retaguarda. Um forte pelotaço de Sabiá coloca em evidência Bicudo que realiza bela defesa. Idésio quasi que mar ca outra vez, sendo o arco salvo por Flázio que man da a bola pelo sétor direito. E a pugna chega ao seu final, vencendo o Marcilio Dias pela contagem de 4 a 3.

OS MELHORES

No vencedor, todos atuaram bem, contribuindo todos para o triunfo. Se houve elementos a destacar, es s foram Idésio, apesar das oportunidades perdidas, Renê, Aquiles, Odilon, Joel e Antoninho. No vencido destacaram-se Flazio, Sabiá, Luiz Carlos, Tenente e Darcy. Melhor homem em campo: Aquiles.

ARBITRAGEM

Romualdo Arppi Filho, o mesmo que brilhou no segundo jôgo efetuado em Itajaí, voltou a referir Marcilio x Metropol, saindo-se bem, apesar do erro em que incorreu no lance do penalty que não existiu. Trata-se de um bom árbitro. Acompanha os lances de perto, reprime as jogadas bruscas com energia e marca bem os impedimentos. Poderá vir a dirigir o quarto encontro.

QUADROS

Marcilio — Bicudo; Antoninho, Ivo e Joel I; Dico e Joel II; Renê, Idésio e Aquiles; Odilon e Jorginho.

METROPOL — Rubens (Dorny) Tenente, Flazio e Walter; Sabiá e Luiz Carlos; Marcio, Nilzo, Darcy, Pedrinho e Canela (Waldyr),

Não concenceu a arrecadação do espetáculo: apenas Cr$ 436.200,00, inferior portanto, aos dois anteriores jogos da série.

Oládio Será Submetido a Uma Intervenção Cirúrgica

O atacante Oládio, que integrou a representação do Figueirense Futebol Clube, encontra-se com contrato terminado com o alvinegro, agora presidido pelo dr. Heitor Ferrari. Em conversa com a reportagem o jovem atacante afirmou que está sem qualquer compromisso com o "Furacão Negro" e que ainda está se mana seria submetido a uma operação cirúrgica (apêndice)

A Tabela do Sul Americano

LIMA, 24 (V.A.) — O Congresso Sul-americano das Divisões de Acesso aprovou sábado a tabela para o campeonato a ser iniciado na próxima quinta-feira e que será disputado em apenas seis datas. A ordem dos jogos é a seguinte: dia 25

— Paraguai X Argentina e Brasil X Chile. Dia 28 — Peru X Chile. Dia 29 — Brasil X Paraguai Dia 31 — Chile X Paraguai e Peru X Argentina. Dia 2 de fevereiro — Argentina X Brasil. Dia 5 — ChileX Argentina e Peru X Brasil. O campeão do torneio jogará no dia 8 com o Sporting Cristal, campeão peruano de profissionais. Foram eleitos no Congresso: Francisco Zamundio (Peru), presidente; Herman Reyes (Chile) e Abrahim Thebet (Brasil), vice-presidentes; Jorge Morral (Argentina), secretário; e, Herminio Mariguinc (Paraguai), tesoureiro.

Estatística do 1.º Turno do Campeonato Varzeano

TITULARES — 1º América F.C. 2 p.p.
2º Internacional F.C. 3p.p.
3º Saldanha da Gama 6p.p.
4º Monte Castelo e Flamengo F.C. 7 p.p.
5º Bola de Fogo e Expresso Fpolis 9p.p.
6º Osvaldo Cruz 13 p.p.

TOTAL DE RENDAS: Cr$ 45.000,00

ÁRBITROS: Benedito Oliveira, Biguá, Airton Tomé, José Bezerra, Arnaldo Alfredo, Euclides Avila, Alberto Simas, Dorvalino Machado, Hilar Pinto, Oddácio Schroeder.

ASPIRANTES 1º América F.C. 0p.p.
2º Internacional e Flamengo 4 p.p.
3º Saldanha 6 p.p.
4º Expresso 3 p.p.
5º Bola de Fogo 10 p.p.
6º Monte Castelo 11 p.p.
7º Osvaldo Cruz 13 p.p.

TAÇA EFICIÊNCIA "O ESTADO"
América F.C. 102 pontos
Internacional E.C. 85 pontos
Flamengo F.C. 65 pontos
Saldanha da Gama 64 pontos
Monte Castelo 44 pontos
Expresso Florianópolis 43 pontos
Bola de Fogo 37 pontos
Osvaldo Cruz 8 pontos

TAÇA DISCIPLINA
1º — Flamengo 10 p.p.
2º — Saldanha 33 p.p.
3º — Internacional 35 p.p.

ARTILHEIROS
Carlinhos (Saldanha) 8 gols
Edson (Internacional) Pedrinho (America) 7 gols
Cabeca (Monte Castelo) 6 gols

ATAQUE MAIS POSITIVO
Internacional 23 tentos
América 17 tentos
Monte Castelo 17 tentos

DEFESA MENOS VASADA
América 6 tentos
Internacional Saldanha 13 tentos

TOTAL GOLS 104

ARTILHEIROS
Alceu (Internacional) 9 gols
Paulo (America) 8 gols

ATAQUE MAIS POSITIVO
Internacional 28 gols
América 21 gols

DEFESA MENOS VASADA
América 4 gols
Flamengo 9 gols

OBS: Flamengo e Monte Castelo, disputaram uma partida para decisão da 4ª vaga do turno final, saindo vitorioso o Monte Castelo por 1 X 0

Internacional X Flamengo disputaram um prélio para conhecer-se o vice campeão de aspirantes, vencendo o Internacional por 7 X 2.

O turno final reunindo os 4 equipes classificadas, Internacional, América, Saldanha e Monte Castelo, será iniciado no dia 4 de fevereiro.

Mais Uma Reunião Efetuou a Diretoria da ACESC

A diretoria da Associação dos Cronistas Esportivas de Santa Catarina, estêve reunida na manhã de segunda feira, oportunidade em que vários assuntos de relevância foram tratados para o interêsse da entidade de classe.

Entre os principais, podemos dizer que a diretoria da ACESC determinou à secretaria para que providênciasse ofícios com respeito ao oferecimento do Atlético, cientificando aos mentores atléticanos da deliberação tomada na reunião, bem como aos dirigentes do Metropol, com respeito a uma partida, nesta capital com renda em benefício da entidade de classe. Convém aqui relembrar que o sr. Dite Freitas já havia se comprometido ver brevemente com o nosso colega Souza Junior, colocando o Metropol à disposição da ACESC. Agora, entretanto, tudo deverá ficar oficialmente entabolado.

A Nova Diretoria da DOP F. C.

Recebemos e agradecemos o seguinte ofício:

Ilmo Sr. Redator Esportivo do "O Estado"

Temos o prazer de levar ao conhecimento de V.Sº., que em data de 17/1/62 foi empossada a nova Diretoria que dirigirá o D.O.P. — F.C., ano de 1962, que ficou assim constituida:

Presidente de Honra: — Dr. Domingos E. Berzerra da Trindade
Presidente: — Adolfo Mário Rebello
1º Vice Presidente: — Walmor Luz
2º Vice Presidente: — Américo Rabello
1º Secretário: — Sidnei Mário da Silva
2º Secretário: — Carlos Vieira
1º Tesoureiro: — Valmir Brognolli
2º Tesoureiro: — Paulo M. Martins
CONSELHO FISCAL
Hélio Bittencourt, Euclides Silva, Arnaldo Bonatelli, Pompílio Silva, Colombo Teixeira, Sartorato Botelho e Dioscero Mancel Peres.

Outrossim, solicitamos sua colaboração no sentido de dar divulgação desse fato, através da página que V.Sº. redige no Jornal "O Estado", pelo que nos manifestamos muito grata.

Cordiais Saudações.

Sidnei Mário de Silva
1º. Secretário
Adolfo Mário Rebello
Presidente

QUE FA-CI-LI-DA-DE !...
CRUZEIRO a PRAZO
CONSORCIO TAC CRUZEIRO DO SUL.
AGÊNCIA Rua Felipe Schmidt, 24 Fones 2111 e 3760 FLORIANÓPOLIS -- S. C.
EXATAMENTE...
V. paga 10% do total do consorcio, ao ato da compra. O restante, desde 1 até 10 prestações mensais, como V. achar melhor.
A SOLUCÃO para o seu PROBLEMA está no CRUZEIRO A PRAZO, do CONSORCIO TAC-CRUZEIRO DO SUL.
Peça detalhes ao agente de sua cidade.

Novos Valores Para o Metropol

Mais dois jogadores encontram-se em experiências na equipe do Esporte Clube Metropol.

Trata-se dos jogadores Acy e Madureira, vindo do futebol guanabarino. Vimos os dois num rápido baite bola e, apesar dos pesares, acreditamos que o jovem Madureira possue bons recursos técnicos, sendo por tanto, superior a Acy, isso individualmente.

Contundido Alair

O atacante Alair continua afastado dos treinamentos da equipe do Clube Atlético Catarinense em vista de forte contusão que sofreu num dos últimos cotejos da semana.

EDITAL
IMPOSTO PREDIAL

Comunicamos aos interessados que, de conformidade com os artigos nºs 844 do Código Municipal, foram atualizados os valores básicos dos prédios não alugados.

O referido reajustamento será cobrado no decorrer do mês de fevereiro próximo vindouro.

Florianópolis, 20 de janeiro de 1962
João Silva, Diretor do Departamento da Fazenda

VENDE-SE

Um terreno situado a rua Almirante Lamêgo, perto do Ponte Hercilio Luz proprio para construção, negócio ou moradia.

Tratar a rua Cel. Pedro Demoro Novo Hotel ao lado do Cine Gloria no Estreito.

PARTICIPAÇÃO

LINDOMAR CARDOSO E SRA. participam aos parentes e pessoas amigas o nacimento de sua filha NELI TEREZINHA, ocorrido dia 20 na Maternidade Carmelo Dutra.

Notícias diversas

O Avaí nesta excursão por gramados do interior catarinense, teve um lucro aproximado de 35 mil cruzeiros, livre de qualquer despesa.

Como se pode observar, um bom saldo.

x x x

A diretoria do Pôspera está vivamente interessada em realizar um cotejo com o Clube Atlético Catarinense, lá em Criciuma. Neste sentido a diretoria do clube criciumense deverá oficiar ao Clube Atlético Catarinense, presidido pelo sr. Amilcar Scherer.

x x x

Também o Palmeiras, de Blumenau, está ultimando detalhes para realizar uma partida amistosa frente ao conjunto do Atlético que goza de real cartaz em todo o Estado, devido a série de boas contratações que realizou.

x x x

A partir de primeiro de fevereiro a equipe esportiva da Rádio Guarujá estará mandando para o ar os seus programas esportivos sob o patrocínio da Cinzano — Firestone, integrando se, assim, a equipe esportiva da MAIOR E MELHOR, a famosa Cadeia Verde-Amarela Norte-Sul do país.

x x x

Podemos informar, com absoluta seguranca, que o Governo do Estado, através da Diretoria de Obras Públicas, já dispendeu a vultuosa importância de meio milhão de cruzeiros, com as reformas do estádio da Praia de Fora.

x x x

O estádio do Ipiranga Futebol Fube, que iria passar por grandes reformas, durante o mês de dezembro, não mais sofrerá reparos. Assim decidiu a diretoria do clube ipiranguista por razões que não foram revelados à reportagem.

x x x

Podemos adiantar aos desportistas que a diretoria da ACESC vai enviar ofício ao dr. Jorge Cherém para ser o seu orador oficial. Na próxima reunião da ACESC, marcada para a próxima segunda-feira, pela manhã, a diretoria da entidade de classe estará determinando à Secretaria tal providência.

x x x

A secretaria da ACESC vem agindo ativamente, expedindo ofícios às entidades e desportistas, comunicando a posse da Diretoria, bem como, os atos que estão sendo aprovados, através de divulgação oficial.

Acervo: Biblioteca Pública de Santa Catarina

Departamento Central de Compras

EDITAL DE CONCORRÊNCIA PÚBLICA Nº 05-01-02.

O Departamento Central de Compras (D.C.C.), de conformidade com o art. 11, item III do Regulamento aprovado pelo Decr. nº SF—25—08—61/382, torna público que fará realizar, no dia quinze (15) de fevereiro de 1962, na séde dêste Departamento, à Praça Lauro Muller, nº 2, (fone 3410), CONCORRÊNCIA PÚBLICA, nas condições seguintes.

I — OBJETO DA CONCORRÊNCIA

AQUISIÇÃO)

1. CAMIONETA, "Pick-up", com a capacidade para 2 ou mais passageiros e carga de 700 kgs ou mais, com 3 velocidades, ou mais, à frente, motor com potência de 130 HP, ou mais, 6 cilindros, ou mais, rodados altos, com todo o equipamento comum, inclusive ferramentas e pneus sobressalente (estepe).

Unid.: Um — Quant.: 1

II — ESTIPULAÇÕES

Os interessados deverão apresentar os documentos mencionados a seguir:

1 — Proposta, selada ambas as vias com Cr$ 12,00 de Sêlo Estadual e mais a Taxa de Educação e Saude de Cr$ 10,00 por fôlha, em envelope fechado e lacrado, contendo:

a) designação do nome e endereço da firma proponente;

b) especificação, a mais detalhada possível, inclusive marca do material que se propõe fornecer;

c) preço unitário e global, com a explicação de que estão ou não incluidas as despesas de impostos, taxas, fretes, carretos, seguros, etc.;

d) condições de prazo de entrega do material no local indicado — DEPARTAMENTO DE SAÚDE PÚBLICA, à rua Felipe Schmidt, esquina com a rua Duarte Schuttel, nesta Capital, onde será procedido o exame de recebimento;

e) declaração de conhecimento e submissão às normas dêste Edital e da Legislação referente a Concorrências.

NOTA: Serão recusados os materiais com dimensões e outras características aquém das especificações, o que ocasionará exigência de substituição, retirada urgente, chamamento do segundo colocado, exigência da diferença de preço pelo faltoso, caução futura, suspensão do registro de fornecedores, etc.

2 — Na parte externa do envelope contenedor da proposta deverão constar os seguintes dizeres: CONCORRÊNCIA PÚBLICA Nº 05-01-02, (aquisição de 1 camioneta, para o Departamento de Saúde Pública).

3 — Em envelope separado, contendo os dizeres do inciso anterior, além do têrmo DOCUMENTOS, em caracteres bem destacados, enserrar-se-ão os documentos encerrar-se-ão os documentos de idoneidade:

a) Certidão de Registro na Junta Comercial ou Diário Oficial que tenha publicado o documento de constituição;

b) atestado de idoneidade, passado por Banco ou duas firmas de comprovada idoneidade comercial;

c) prova de quitação com as Fazendas Estaduais, Federal e Municipal;

d) procuração, se fôr o caso, passada a pessoa representante do proponente à abertura das propostas.

4 — Os documentos acima (ou parte dêles) poderão ser substituidos pelos Registro da firma no Departamento Central de Compras do Estado de Santa Catarina.

5 — As propostas deverão ser apresentadas em duas vias, com a rubrica dos proponentes em tôdas as páginas, seladas na forma do item 1. dêste Título.

6 — Os envelopes, contendo propostas ou documentos, deverão ser entregues no Departamento Central de Compras, à Praça Lauro Muller, nº 2, nesta Capital, até às catorze (14) horas do dia quinze (15) de fevereiro de 1962, mediante recibo, em que mencionará data e hora do recebimento, assinado por funcionário do D. C. C.

7 — As propostas serão abertas, às quinze (15) horas, do mesmo dia quinze (15), por funcionários designados pelo Presidente do D. C. C. e na presença dos proponentes ou seus representantes legais.

8 — Abertos os envelopes, cada um dos interessados tem o direito de apôr a sua rubrica nas fôlhas de propostas dos demais concorrentes.

9 — As propostas (modêlo 001, à venda na Imprensa Oficial do Estado), deverão obedecer às condições estabelecidas neste Edital, bem como as exigências do Decreto nº SF-25-08 61/382, de 1961, e demais disposições Estaduais e Federais a respeito.

III — JULGAMENTO

1 — Pela Comissão Julgadora posteriormente, será declarado vencedor o proponente que oferecer:

a) menor preço, considerando-se descontos, bonificações, impostos, despesas e outras vantagens;

b) melhores condições de entrega;

c) melhores condições de pagamento;

2 — Em igualdade de condições, será dada preferência a firma estabelecida no Estado.

3 — Em caso de absoluta igualdade de proposta, será sorteado o vencedor.

4 — A concorrência poderá ser anulada, uma vez que tenha sido preterida formalidade expressamente exigida pelas referidas leis e a omissão importe em prejuizo aos concorrentes, ao Estado ou à moralidade da Concorrência.

5 — À Comissão Julgadora reserva-se o direito de anular a concorrência, caso as propostas apresentadas não correspondam aos interesses do Estado.

Florianópolis, 15 de Janeiro de 1962.

(Hermes Justino Patria nova.) PRESIDENTE

BICHLER

MÉDICA

CLINICA DE CRIANCAS E SENHORA

Atende diáriamente:

Das 14,00 às 18,00 horas

Consultório: Rua Cel. *Pedro Demoro*, 1553 — Estreito —

LOTES

VENDE-SE LOTES A LONGO PRAZO SEM JUROS.

TRATAR, RUA FELIPE SCHMIDT 21 — 1.º Andar.

Fabricada Vacina Contra a Varíola

MUITO BOM OS RESULTADOS INICIAIS

LONDRES (BNS) — A Fundação Welcome, da Grã-Bretanha, fabricante da Vacina Sabin, aplicada contra a paralisia infantil na Guanabara, confirmou as notícias de que havia fabricado nova droga, atualmente em experimentação no surto variólico, após bem-sucedidos testes com ratos contaminados.

O Ministério da Saúde britânico informou haver quantidade suficiente de vacina. O Departamento de Saúde de Bradford informou não terem sido registrados mais casos de varíola. Os imigrantes provenientes do Paquistão, que não provarem ter sido recentemente vacinados contra a varíola, serão isolados e vacinados no aeroporto de Londres.

Encontro de Trabalhadores em Itajaí

Por Reinaldo França

Mesmo sem a confirmação da delegação da cidade de Joinville, está praticamente certo de que o encontro de Trabalhadores Cristãos de Joinville, Brusque e Itajaí, realizar-se-á no dia 28, último domingo do mês em curso.

Quando se ouve falar em Congresso, Conferência Sindical, logo nos vem em mente aquêles mesmos assuntos de sempre: reatações diplomáticas, direito de greve, aumento de salário e muitos outros temas já por demais conhecidos de tôdos os brasileiros.

O encontro de Itajaí/Joinville/Brusque, não tratará de nenhum dêsses temas. Será um encontro diferente, terá com principal preocupação, demonstrar às necessidades da caridade cristã. Reivindicará aos ocasionais grevistas presentes, que se incumbam de reaviver na mente e nos átos dos trabalhadores a prática da caridade cristã. Não importará outros problemas que os próprios sindicatos procura conseguir de há muito tempo.

O encontro será dividido em duas sessões. No período da manhã em recinto fechado sòmente com a participação dos delegados das três cidades e convidados especiais, e a tarde em recinto aberto, franqueado aos trabalhadores em geral, de ambos os sexos, sindicalizados ou não.

Na sessão especial para os delegados serão tratados de vários problemas como por exemplo: "O trabalhador cristão deve ver no seu próximo às suas próprias dificuldades" — "Quanto mais ganha deverá distribuir nas mesmas proporções" — As dificuldades dos trabalhadores menos favorecidos pela sorte, devem ser compartilhadas por todos os trabalhadores" e outros temas. Já na segunda sessão, no período da tarde, franqueada ao público, especialmente itajaiense, além de outros assuntos será feito uma palestra sôbre a Encíclica MATER ET MAGISTRA, Pelo Sr. João Nascimento, da cidade de Joinville, que anteriormente num encontro de Itajaí/Joinville, naquela cidade, onde conta-se com uma grande família operária, com um Circulo Operário, com uma Juventude Operária Católica, muito bem organizada, foi muito bem recebido em suas apreciações sôbre à Mater Et Magistra.

CAFEZINHO, NÃO! CAFE ZITO!

Dr. NILTON PEREIRA

ADVOGADO

RUA SILVA JARDIM 173

FUTEBOL

Futebol discute-se, porém qualidade comprova-se. Pneus - Câmaras DUNLOP — RAINHA DAS BICICLETAS — Telefone: 3137 — Rua: Conselheiro Mafra, 154.

A BOLA MAIS PERFEITA DO BRASIL.

VENDE-SE LOTE

Vende-se um lote a rua Jeharo Salles, Area 405 metros.

Tratar a rua Felipe Schmidt, 21 — fone 3145 —

BODAS DE OURO

CONVITE

Com a graça de Deus, comemorando o casal HENRIQUE DA SILVA FONTES e CLOTILDE DA LUZ FONTES as suas Bodas de Ouro no dia 25 do corrente, têm os seus filhos a satisfação de convidar os parentes e amigos para a recepção que será dada, à noite, na residência dos seus Pais, à Avenida Trampowsky, n. 14.

Pela manhã, na mesma residência, com licença especial da Autoridade Arquidiocesana, será celebrada missa em ação de graças.

Florianópolis, 22 de janeiro de 1962.

Paulo de Tarso da Luz Fontes— Manuel Antônio da Luz Fontes — José da Luz Fontes — Victor da Luz Fontes — David da Luz Fontes — Bernadette Maria da Luz Fontes — Jorge da Luz Fontes — Thereisinha de Jesus da Luz Fontes.

25—1—62

COLÉGIO CATARINENSE

EDITAL

HORÁRIOS DE EXAMES: 8 horas

IIº ÉPOCA — FEVEREIRO 1962

Dia 3/2 — Espanhol — Canto
Dia 5/2 — Geografia Geral e do Brasil
Dia 6/2 — Inglês
Dia 7/2 — Português
Dia 8/2 — História Geral e do Brasil — Desenho
Dia 9/2 — Matemática — Química
Dia 10 — Farncês
Dia 12/2 — Física — Ciências — Latim

IIª CHAMADA — FEVEREIRO DE 1962

INICIO 8 HORAS

Dia 3/2 — Espanhol — Filosofia — História Natural — Canto
Dia 5/2 — Geografia Geral e do Brasil
Dia 6/2 — Inglês
Dia 7/2 — Português
Dia 8/2 — História Geral e do Brasil — Desenho
Dia 9/2 — Matemática — Química
Dia 10/2 — Francês
Dia 12/2 — Física — Ciências — Latim — T. Manuais.

MATRICULAS:

Horário: das 8 as 11, e das 14 as 17 horas
1ºs séries — dia 15/2
2ºs séries — dia 16/2
3ºs séries e 4ºs — Dia 17/2
Científico — Dia 19/2
Curso Médio Dia 20/2

NB. O Colégio não se responsabilizará por vagas de alunos que não se matricularem nas respectivas datas fixadas.

Ir.. José Jadir Hartmann S.J.
Secretário.

feito para durar mais

DUNLOP

o pneu de classe para o seu carro!

O moderno e revolucionário desenho da banda de rodagem do pneu DUNLOP proporciona maior aderência ao solo, seja nas curvas mais fechadas ou nas freiadas mais rápidas, em qualquer tipo de estrada, sob sol ou chuva. Máxima quilometragem, garantida pelo composto especial de borrachas selecionadas com que é construida sua banda de rodagem. Sua flexibilidade oferece maior confôrto, através de um rodar macio e silencioso.

...e com faixa branca — maior distinção para o seu carro.

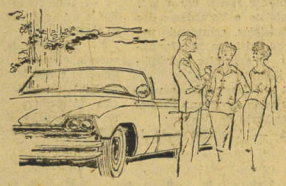

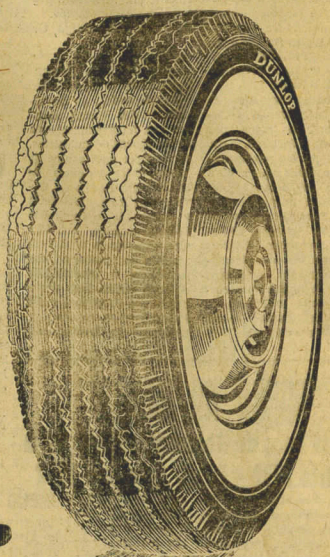

DUNLOP

A MARCA DO BOM PNEU!

din 14-36

Pôsto de Socôrro Dr. Frederico José Rôlla

Relação dos livros ofertados ao Pôsto e que estão sendo vendidos cujo produto reverterá em benefício do Pôsto.

1 — Memórias de Meneghetti — autor: M. A Camacho ..... Cr$ 300,00

2 — A Rainha de Sabá no Horem de Salomão de autoria de M. A. Camacho ..... Cr$ 300,00

3 — Amôres Galantes Egípcios, autor: M. A Camacho ..... Cr$ 300,00

4 — Madame du Berry — autor M. A. Camacho ..... Cr$ 300,00

5 — Tibério — Autor: J.W. Rochester..... Cr$ 300,00

6 — O Escravo Branco — Belo romance. Autor: Maria Santos Teixeira ..... Cr$ 300,00 interessante brochura de interêsse imediato ao

7 — Azas de ontem, de hoje e de amanhã — pessoal da aeronáutica, autor, Abel Pereira Leite.. ..... Cr$ 300,00

8 — OLivro do torneiro mecânico — Tudo sobre mecânica aplicada, autor: Aureo Alexandri .. .. Cr$ 400,00

9 — A arte de escrever cartas e os meios de obter um bom estilo, autor, Eduardo Sucupira Filho, a editôra paulista nos enviou dois exemplares. cada exem. ..... Cr$ 150,00

10 — Céu de Alah ou AS ODALISCAS DE MAOME', de autoria de J. A. Camacho, autor moderno, historico-filosofico, há quem o julgue um autor banal escritor de estilo simples, mas, costuma retratar, focalizar, friamente, os metodos usados no passado, desde os amôres de ruas até os dramas das cortezões, analizando-os, friamente, apaixonadamente ..... Cr$ 230,00

11 — O Espião — J. Feminore Cooper ..... Cr$ 150,00

12 — Segredos das noites de Paris — autor Denize Marele, drama de uma espôsa americana perdida em França, edição de maio de 1960 .... Cr$ 300,00

Peça êstes livros pelo reembolso postal, à Francisco Bitencoult Silveira (São livros novos) — Caixa Postal, 258 — Florianópolis, Estado de Santa Catarina. Os interessados residentes em Florianópolis queiram se dirigir à Rua Felipe Schmidt n. 37 — 1º — Sala 8 — F.B.S.

CÂNCER E DOENÇAS DA PÉLE

DR. JOSE' SCHWEIDSON

Assistente da Faculdade de Medicina e Universidade do Paraná

LIXAMENTOS DA PELE — DEPILAÇÕES

CONSULTARA DURANTE O MES DE JANEIRO

Rua Trajano, 29 — 1.º andar

Das 14 as 18 horas

ALUGA-SE

UMA CASA A RUA DUARTE SCHUTEL 34.

Tratar na mesma ou pelo telefone — 2939.

PREVIDÊNCIA SOCIAL

A. Carlos Britto

O DEPARTAMENTO NACIONAL DA PREVIDÊNCIA SOCIAL, levou ao conhecimento do Presidente do Instituto de Aposentadoria e Pensões dos Comerciários (IAPC), a seguinte Resolução a respeito do parcelamento de débitos em atrazo, no pagamento de prestações de financiamento pelo Plano B.

Resolução nº 862, de 12.10.1961.

Assunto: — Parcelamento de débitos.

Relator: — Conselho Dante Pellacani

O Conselho Diretor, por unanimidade, tendo em vista o que estabeleceu o Regulamento Geral da Previdência em seus artigos 260 e 513, referentes aos débitos dos empregadores de emprêsas, respectivamente,, resolve seiam os institutos autorizados a parcelar os atuais débitos conseqüentes de atrazo no pagamento de prestações de financiamento pelo Plano B, observadas as seguintes normas:

a) — Notificação, por edital aos atuais devedores, de que, dentro de 60 dias, a contar da publicação, poderão requerer o regulamento de seu débito:

b) — O desdobramento do débito será feito em parcelas mensais, em número nunca superior ao dôbro dos meses em atrazo, até o máximo de 48 (quarenta e oito) parcelas;

c) — O parcelamento fica condicionado à obrigação de manter o devedor, em dia as prestações vincendas entendo-se, outrossim, que o trazo no pagamento de qualquer parcela, sacarretará, automaticamente, o vencimento total da dívida, será imediatamente ajuizada;

d) — O parcelamento relativo a dívidas não ajuizadas será feito mediante ajuste, através de documento particular, o qual ficará fazendo parte integrante do contrato principal;

e) — Relativamente às dívidas ajuizadas, o acôrdo será feito, mediante, têrmo nos autos, e submetido à homologação do Juizo;

f) — O pagamento das parcelas relativas a dívidas ajuizadas será feito sob a fiscalização do procurador ou advogado a quem incumba acompanhar o feito;

g) — Nenhum acôrdo será feito sem que o executado satisfaça, de imediato, todas as despesas judiciais, inclusive percentagem dos serventuários do Cartório, custas, bem como honorários advocatícios, mesmo que êstes devam ser pagos pelos Institutos, salvo, neste último caso, se houver pena convencional;

h) — A falta de pagamento de qualquer das parcelas determinará automàticamente, o prosseguimento da ação executiva, na forma da Lei, independentemente de prévio aviso ao devedor;

i) — A responsabilidade pelo não cumprimento do disposto no item anterior será imputada às pessoas mencionadas no item f, devendo o Instituto aplicar, de imediato, as medidas cabíveis;

j) — O parcelamento autorizado por esta Resolução somente poderá ser concedido quando o devedor residir no imóvel financiado.

Rio de Janeiro, 20 de Outubro de 1961.

(as.) Dante Pellacani — Conselho Relator — Presidente

Acervo: Biblioteca Pública de Santa Catarina

Encontros do sul Prosseguem com Sucesso

Celso Ramos Recebido com Entusiasmo pelas Populações

Prosseguindo nesta série de encontros regionais com Prefeitos e Vereadores da região sul do Estado, o Governador Celso Ramos, cercado de seus Secretaria do e Assessores, instalou, às dez horas da manhã de ontem, a sede do Govêrno em Criciuma. Estavam presentes os representantes dos seguintes municípios: Criciuma, Nova Veneza, Siderópolis, Urussanga, Orleães, Lauro Muller e Içara. ....

NOVAS PERSPECTIVAS PARA O DESENVOLVIMENTO DO SUL

O Prefeito Nery Rosa, de Criciuma, saudando o Governador em nome dos presentes, declarou, em síntese, que êle representava e consolidava a obra iniciada por Nereu Ramos, que abrira novas perspectivas para o desenvolvimento da região sul do Estado. Prossegue dizendo que, após um ano de Govêrno, continua erguida a mesma bandeira que empolgou todo o Estado e mais especialmente o sul, durante a campanha eleitoral.

CERCADO DE JOVENS IDEALIZOU O SEMINARIO

Agradecendo, o Governador Celso Ramos acentua que, na Presidência da Federação das Industrias, cercado por uma equipe de jovens, entre os quais os Drs. Renato Ramos da Silva e Neri Rosa, idealizara e executara o Seminário Sócio-Econômico, que fôra uma experiência nova em matéria de pesquisa dos problemas e necessidades de uma região. Esse documento dos Problemas e das Reivindicações resultou no programa de Govêrno, calcado numa experiência vivida que é a síntese real e exata das necessidades de Santa Catarina, apontadas pelo povo através do SSE. Prossegue o Governador dizendo que para executá-lo, entretanto, teria que reformular os métodos tradicionais de administração que já estavam superados. Assim, em função desta nova técnica administrativa, dessa nova maneira de governar e encarar a coisa pública, se encontra diretamente em contacto com os municípios para, mais de perto, ouvir-lhes as reivindicações e dar-lhes o tratamento adequado.

REUNIÃO COM PREFEITOS E VEREADORES

A seguir, como de praxe, rodeado por seu Secretariado e Assessores, o Governador recebe um a um, Prefeitos e Vereadores dos municípios, começando pelo de Criciuma, que formolou as seguintes reivindicações:

1 — Construção, em alvenaria, do Grupo Escolar Humberto de Campos;

2 — Transformação de uma Escola Rural em desuso, em Grupo Escolar;

3 — Celebração de convênio entre o Estado e o Ginásio São José, para propiciar ensino ginasial gratuito às crianças pobres;

4 — Rede de energia elétrica implantada através da CEE;

5 — Construção da Casa do Colono;

6 — Colocar à disposição da Prefeitura um sargento da Polícia para organizar e comandar a guarda de vigilancia noturnos de Criciuma;

7 — Acesso da BR 59 a Criciuma pelo lado sul, cêrca de 15 km. Celebração de convênio com a prefeitura para execução da obra.

NOVA VENESA:

1 — Construção de prédios escolares chaves do PLAMEG;

2 — Extensão da rede de energia elétrica em Nova Venesa e São Bento Alto (6 km.), reivindicação esta que já contava do Plano de Eletrificação Rural da CEE e será executada pelo mesmo;

3 — Reconstrução da Ponte sôbre o Rio Mãe Luzia, em Maracapé;

4 — Construção de Ponte sôbre o Rio São Bento Alto;

5 — Criação da Casa do Colono Municipal.

SIDERÓPOLIS:

1 — Construção de mais 3 salas de aula no Grupo Escolar José do Patrocínio;

2 — Construção de uma ponte sôbre o Rio Mãe Luzia, em Treviso;

3 — Inclusão no Plano Rodoviário Estadual das Estradas Municipais Siderópolis, Criciuma; Siderópolis-Nova Venesa;

4 — Instalação do Serviço de Água e Esgoto na sede municipal. Esta providência fica em dependência do emprestimo já solicitado ao BID, para o Serviço de Água e Esgoto em vários municipios, inclusive Siderópolis.

URUSSANGA:

1 — Construção de oito (8) salas de aula;

2 — Construção da estrada Urussanga-Criciuma;

3 — Transferência, para o Plano Rodoviário Estadual, da estrada municipal Urussanga-Lauro Muller;

4 — Estabelecimento de convênio com a Prefeitura para indenizar as despesas de instalação de energia eletrica em São Pedro. Esta indenização será para a Prefeitura e para a Cooperativa de Eletrificação Rural de São Pedro Ltda;

6 — Suprimento de móveis para a Delegacia Regional de Polícia e reequipamento da estação rádio da polícia.

CRILEAES:

1 — Construção de um grupo escolar;

2 — Auxilio para a manutenção do Ginásio Municipal de Orleães;

3 — Construção de mais oito salas de aula;

4 — Construção de rêde de água e esgotos, cujas verbas já foram incluidas, para o exercício de 1962, no Orçamento do Plano Nacional do Carvaão e no do Ministério da Saude, por iniciativa do deputado Joaquim Ramos; e,

5 — Construção de uma ponte sôbre o rio Hipólito.

"HONRA AO MERITO"

Trinta anos de Relevantes Serviços à Pátria 1932 – 25 de Janeiro – 1962

Nos dias atribulados que correm são bem significativas as reuniões de classes irmanando seus integrantes e estreitando os laços de união, os sentimentos de camaradagem e os anceios em torno do ideal comum que abraçam, com as esperanças na consecução da meta final a que se propuzeram.

E quando se trata da nobre Carreira das Armas quando seus integrantes evergam um Uniforme que é paradigma de honra e de ver, esta reunião é bem mais significativa. Grandes responsabilidades pela conservação das mais ricas tradições e luta constante para que não sejam empanadas as glórias conquista das e por conquistar.

O Exército vive um dos grandes dias.

Els que, no dia de hoje, rememorando trinta anos passados, quando foram declarados em solenidade magnifica Aspirantes a Oficial pela antiga Escola Militar do Realengo, Oficiais de nossos Fôrças Armadas se reunirão para a devida comemoração e consequente confraternizaçao.

Trinta anos de Oficialato... trinta anos de jornadas inesqueciveis... trinta anos de lutas ingentes no cumprimento do sagrado dever civico-militar!

Trinta anos sedimentando os laços de camaradagem que ligam os componentes da Turma de Aspirantes a Oficial de 1932, numa fraternal camaradagem, objetivadas no ideal comum de be mestarrsh comum de bem servir ao Exército para maior grandeza da Pátria Brasileira!

Os estreitos limites desta homenagem não nos permite historiar nominalmente cada integrante da Turma que tão bem soube se conduzir. Limitar-nos-emos tão sòmente nos referindo aos que, servindo no território do III.º Exército (Paraná-Santa Catarina-Rio Grande Sul), já serviram no Estado e nesta Capital.

Assim é que, hoje estarão reunidos, possivelmente em Pôrto Alegre, os Oficiais integrantes da Turma de Aspirantes a Oficial declarados a 25 de janeiro de 1932 e desta Turma fazem parte os seguintes:

AINDA NO SERVIÇO ATIVO e que servem na 5.ª Região Militar: Coronel, Sylvio Pinto da Luz, Comandante do 14.º Batalhão de Caçadores e Coronel Rubens Barra, ex-Comandante do 14.º Batalhão de Caçadores e atualmente no Estado, Maior Regional em Curitiba.

NA RESERVA — como justo prêmio: Coronel Orlando Mattos, que já serviu na 16.ª Circunscrição de Recrutamento; General Moziul Moreira Lima, ex-Comandante do 23.º Regimento de Infantaria, de Blumenau; General Alváro Veiga Lima, que serviu no 14º Batalhão de Caçadores e ùltimamente Comandava a Guarnição Militar de Florianópolis e Chefiava a 16.ª Circunscrição de Recrutamento.

Na oportunidade um programa comemorativo está sendo executado e neste ensejo, prazerosamente, aqui deste cantinho, endereçamos o nosso amplexo de felicitações aos integrantes da Turma de Aspirantes a Oficial pela antiga Escola Militar do Realengo, de tão ricas tradições, e exultamos seus deveres para com os Chefes Militares que mencionamos por tão bem terem cumprindo seus deveres para com o Exército e a Pátria no decorrer de 30 anos de Oficialato e de relevantes serviços, como bem atestam suas Fôlhas de Alterações.

Principalmente ao General de Brigada da Reserva Alváro Veiga Lima e Coronel Sylvio Pinto da Luz, o nosso grande abraço, abraço todo especial porque deste Estado, souberam dignificar as tradições do povo Barriga Verde.

COOPEREM COM AS BANDEIRANTES DE FLORIANO'POLIS ADQUIRINDO ENTRADAS PARA O FILME AMOR NA TARDE, COM GARY COOPER E AUDREY HERPBURN QUE SERA' NO CINE SÃO JOSE' DIA 26 DE JANEIRO DE 1962, 'AS 20 HORAS.

COMPRA-SE

CARROS WOLKSWAGEM 60 E 61 A VISTA

Tratar a rua Almirante Lamêgo 2 nesta.

Casal Ilustre Festeja Bôdas de Ouro

Henrique da Silva Fontes e Clotilde da Luz Fontes

Cercados da estima, do aprêço e do respeito de todos os nossos circulos sociais, o sr. Des. Henrique da Silva Fontes e sua exma. esposa, sra. Clotilde da Luz Fontes, comemoram hoje o 50º aniversário do seu feliz consórcio.

Seus filhos, todos nesta Capital, em regosijo à grata efeméride, mandam celebrar, pela manhã, missa em ação de graças, na residência do venerando casal, à Avenida Trompowsky, nº 14.

A noite, parentes e amigos da familia Luz Fontes serão recebidos no mesmo solar.

Da alegria que hoje visita a ilustre e tradicional familia Fontes seria certo afirmar que todos partilhamos, não só em homenagem a todos quantos a integram, mas de modo especial ao seu eminente chefe, Des. Henrique da Luz Fontes, estraordinária figura humana, organicamente ligada à sua terra pelos mais assinalados e relevantes serviços.

Dele pode-se dizer que, à sua passagem, os catarinenses têm a obrigação do cumprimento com o chapéu à mão, em gesto de respeito e de carinho a um homem de bem, que viveu do trabalho, sem que os anos diminuissem o profundo afeto que dedicou sempre ao seu Estado.

Henrique da Silva Fontes, filho de Manoel Antônio Fontes e de Dª Anna da Silva Fontes, nasceu em Itajaí, a 15 de março de 1885. É desembargador aposentado e professor aposentado da Faculdade de Direito, tendo exercido o magistério, de vários graus, durante mais de cinquenta anos.

Com José Boiteux foi um dos fundadores da Faculdade de Direito, sucedendo-o na luta por vê-la vitoriosa.

Dª Clotilde da Luz Fontes, filha de Jacinto José da Luz e de Dª Júlia Madalena Born da Luz, nasceu na Palhoça a 19 de agôsto de 1886.

Casaram-se a 25 de janeiro de 1912. O casamento religioso foi realizado na Capela do Bispado, sendo celebrante o Senhor Dom João Becker, Bispo de Florianópolis. Foram padrinhos, por parte do noivo, o Sr. Manoel Pedro da Silva Júnior e sua senhora, Dª Laura Born da Silva, e, por parte da noiva, o Sr. Felisberto Elisio de Lemos Montenegro e a Srta. Laura Lidia da Luz. O ato civil efetuou-se na residência da avó da noiva, Sra. Dª Anna Luiza Born, no então Largo Dezessete de Novembro, nº 8. Oficiou como juiz de paz o Sr. João Pedro de Oliveira Carvalho, sendo testemunhas o Sr. Lidio Martins Barbosa e sua Senhora, Dª Maria Lucilia de Medeiros Barbosa, por parte do noivo, e o Sr. Manoel Pedro da Silva Júnior e Senhora, por parte da noiva. O noivo era então professor do Ginásio Catarinense e da Escola Normal.

FILHOS E NETOS DO CASAL

Paulo de Tarso da Luz Fontes, médico, casado com Dª Ada Filomeno Fontes, pais de Paulo de Tarso, Henrique José, Elisabete, César e Alexandre.

Manuel Antônio da Luz Fontes, bacharel em direito, casado com Dª Laudelina Oliveira da Luz Fontes, pais de Lupe Maria e Leda Maria.

José da Luz Fontes, bacharel em direito, casado com Dª Conceição Orofino da Luz Fontes, pais de Luiz, José Henrique e José Eduardo (gêmeos), Ricardo, Clotilde, Maria Júlia e Fernando.

Victor da Luz Fontes, engenheiro civil.

David da Luz Fontes, engenheiro civil, casado com Dª Neusa da Silva Fontes, pais de Henrique.

Bernardette Maria da Luz Fontes, assistente social.

Jorge da Luz Fontes, bacharel em direito.

Alba Maria da Luz Fontes Piazza, já falecida, casada com Walter Fernando Piazza, professor, pais de Maria de Fátima, Alba Lúcia, Walter Fernando e Roxane Maria.

Theresinha de Jesus da Luz Fontes, licenciada em letras.

Ao venerando e estimado casal e a todos os membros da tradicional familia, apresentamos nossas respeitosas congratulações pela auspiciosa e festiva data.

Misterioso Roubo no SAPS

Mais uma vez ocorreu misterioso roubo no SAPS, situado na Rua Conselheiro Mafra, esquina de Alvaro de Carvalho.

Só mesmo um Sherlock Holmes descobriria os seus autores e andou acertadamente o Delegado em pedir o arquivamento do inquerito porque o caso é interno.

João Saturnino da Silva, balconista daquela repartição pública, se é que assim se pode chamar o SAPS, declarou em seu depoimento, perante o dr. Gaignete que no dia 14 pela manhã ao chegar no mencionado posto, foi surpreendido, quando o encarregado Carlos Nestor da Silveira, comunicou que o posto havia sido furtado, e que o meliante tinha entrado pela porta lateral, que encontrou entreaberta. Que, ainda avisou haver sido roubada a importancia de cento e quarenta mil cruzeiros que ele, encarregado, havia deixado dentro de um saco de papel depositado numa das prateleiras. Mais adiante afirma que o mencionado posto já foi furtado por diversas vezes tendo o meliante usado o mesmo modo operante, que as dependências daquele posto não apresentavam sinais de arrombamento e nem vestigios de violência ou fôrça mecânica que pudesse ocasionar algum arrombamento.

Finalmente a abalisada pericia técnica procedida pelo perito do Instituto Médico Legal, assim esclarece o misterioso arrombamento: "Concluiu o perito: Conclue o perito que não houve arrombamento da porta nº 1 do Depósito A do Posto de Subsistência do SAPS — 320-01 — Central sito a rua Conselheiro Mafra, esquina de Alvaro de Carvalho.

Está certo o perito, não houve arrombamento.

GOVERNO CELSO RAMOS...

(Cont. da 1.ª pag.)

Normal Regional, dependendo da existência de professores Normalistas Transferencia de duas escolas municipais para o estado. Construção de uma Escola Pública em Santa Cruz. Construção da estrada municipal entre Guarda e Urussanga. Ponte sôbre o rio Tubarão, na séde Secretaria de Viação fará o levantamento do curso de tal emprendimento Assistência Médica Volante.

8 — Para Treze de Maio Construção de uma escola Estadual em Cubículo. Criação de um Curso Normal Regional, na sede Passagem de uma escola municipal para o Estado. Auxilio através da SVOP, para melhoramentos nas estradas municipais Rêde de Energia Elétrica através da CEE.

O ESTADO

O MAIS ANTIGO DIARIO DE SANTA CATARINA

FLORIANÓPOLIS (Quinta-feira), 25 de Janeiro de 1962

Governo Italiano Condecora o dep. Augusto Bresola Consul Geral da Italia faz Entrega da Stella Della Solidarita Italiana

O Conde e a condessa Di San Marzano, cônsules da Itália, em nome do Govêrno Italiano, na data de 4 de corrente, em cerimônia realizada em Campos Novos, no Clube Compenovense, presentes as mais destacadas figuras daquele próspero municipio — fizeram entrega ao deputado Augusto Bresola da Stella della Solidarita Italiana.

No simbolismo da entrega da conderação, quiz o Govêrno da Itália, caracterizar e reconhecimento pelo muito que tem feito aquele parlamentar em pról das relações entre os duas pátrias.

Na mesma ocasião, também foi agraciado, com tão elevada distinção, o Padre Quintilio Costini, vigário de Campo Novos e Diretor do Ginásio São João Batista.

O deputado Augusto Bresola, agradecendo, pronunciou, emocionado, o agradecimento que, pelo seu significado, passamos a transcrever:

"Exmo. Sr. Consul Geral da Itália, Conde San Marzano

Exma. Condessa De Maria

Ilmo. Sr. Luiz Adão Bottini, DD. Prefeito Municipal

Ilmo. Sr. Orestes oBnato, DD. Correspondente do Consulado Geral da Itália.

Revmo. Padre Quintilio Costini, DD. Vigário desta Paroquia.

Dignissimas autoridades presentes.

Minhas Senhoras e Meus Senhores.

Sinto-me profundamente comovido diante das manifestações recebidas nêste momento, no qual, o Exmo. Consul Geral da Itália, Conde San Marzano, junto a sua Exma. esposa Condessa Maria me confere o ttiulo de "Stela della Solidarietá Italiana", por ato do Exmo. Sr. Presidente da República Italiana. Confundo-me êste ato e mergulhado no pensamento de não ter feito tanto para fazer jús a esse merecimento, a não ser o cumprimento de meus deveres, como chefe de familia e como cidadão brasileiro, e como componente não encontro expressões adequadas que possam traduzir com toda a realidade o meu desvanecimento pela honra que me confere o insigne Presidente da República Italiana, pelo seu DD. Consul Geral, Conde San Marzano e com a presença de sua digna esposa Condessa Maria, me agraciando com tal titulo pelo qual procura premiar meus serviços, embora esses não tenham correspondido tanto a essa generosidade. Agradeço com toda a expressão de minha alma, Conde San Marzano e Condessa Maria pelas demonstrações de simpatia e estima de que me acumulam; elas despertarão em mim, novos estimulos e novas energias para levar por diante essa tarefa. Este ato em distinguir-me com esta insignia, desperta em mim, á minha esposa e aos meus familiares, a mais bela das recordações, o consagramento de meu traabalho bem intencionado, á sombra de tantas e tantas dificuldades, e que, graças a minha vontade de sempre vencer e com ajuda de Deus, con-

(Cont. na 5.ª pág.)

Regime Penitenciário

Recebemos.

Sr. Redator:

A proposito do crime ocorrido na dias quando o detento conhecido por "Machadão", totalmente embriagado, esfaqueou um soldado, em plena via pública, ouvi longo debate sobre o palpitante problema relativo ao sistema presidiário no Brasil.

Vinha a propósito, porque os presos acabavam de atear fogo à Casa de Detenção, do Rio de Janeiro, destruindo-a parcialmente e incriminando o seu Diretor.

Todo mundo sabe que os detentos da nossa peniten ciária, vivem em semi-liberdade, mas poucos entendem, que isso é devido a um "sistema penitenciário" de recuperação de criminosos, defendidos por jurisconsultos, escolas e sociologos.

Esse sistema de regeneração é usado ha mais de 1 0anos na Penitenciária.

Um jurista presente aos debates esclareceu que os presos da Grande Nação Americana, gosam da maior liberdade, trabalham, estudam, assistem programas de televisão, e recebem visitas particulares mas só quando cumprida a pena, é que podem transpor as sete portas da Penitenciária.

Como parcela do Zé Povo, acho que o 'sistema' em uso no nosso Estado é muito adiantado, e que isso de deixar presos às soltas fere a sensibilidade popular e incentiva o crime; não atemoriza os individuos de maus instintos atraindo-os para o mal e jogando-os na area dos delitos.

Muito Grato.

João dos Seis Dias

Até o Estádio *Adolfo Konder* ficou mais bonito, para que dois quadros do interior brindassem nosso público com um espetáculo digno da Capital.

Assim foi a partida anteontem à noite, entre *Marcilio* Dias, de Itajaí, e *Metropol*, de Criciuma, na decisão do campeonato catarinense, que não se decidiu mas baixou em diligência, para março.

x x

x

O *Métropol* já é campeão. Tinham-no, os entendidos — milhares de técnicos de café — pelo mais forte, com honras de franco favorito.

O *Marcilio* era o voluntarioso, em busca do título.

Ambos, por evidente, associações que honram e lutam, na vanguarda, pelo bom nome esportivo de Santa Catarina e, por isso, merecedores do nosso aprêço, dos nossos estímulos e dos nossos aplausos.

Nossa posição certa, pelo exposto, seria a de neutralistas à Punta del Este.

Mas, no Brasil, ser ou aparentar fraco é fazer a indústria da vitima.

Torci pelos itajaienses — que, afinal, eram os mais fortes.

x x

x

Ao meu lado, já afônico, o velho amigo Heusi, tentava berrar uns conceitos ecléticos, de politica e futebol:

— Em Itajaí, para vencer, ontem o Nerêu, hoje o Marcilio!!!

x x

x

Resumo: Florianópolis deve agradecer a Itajaí e a Criciuma o espetáculo de anteontem.

E lamentar que o esporte, por aqui, ande *inassistivel*, como diria o sr. Jânio Quadros.

Guilherme Tell