Escola Preparatória de Cadetes

"O Coronel Comandante do 14º BC e Guarnição Militar de Florianópolis, faz ciente a todos os interessados que a Escola Preparatória de Pôrto Alegre, comunica que ainda não recebeu as Instruções para ingresso nas EP para o ano de 1962 e que provàvelmente não haverá concurso para o próximo ano; em consequência os interessados não remetam documentos e nem quaisquer importância, para fins de inscrição naquela Escola".

O ESTADO
O MAIS ANTIGO DIARIO DE SANTA CATARINA
FLORIANÓPOLIS (Sexta-Feira), 20 de Outubro de 1961 2.º CADERNO — — 4 PÁGINAS

O Dia da Amêrica Ibérica em Hamburgo

O Presidente da República evidencia a contribuição da América Ibérica para a civilização ocidental — A CEE não deve ser um obstáculo às relações entre a Alemanha e a América Ibérica

Hamburgo — (Por Frank Gerold — Impressões da Alemanha) Hamburgo foi no dia 12 de Outubro teatro de uma expressiva manifestação de simpatia e solidariedade. Nas cidades hanseáticas de Hamburgo e Bremen já é tradição celebrar o Dia da América Ibérica na data do descobrmento oficial do Novo Continente. Nos grandes salões do Atlantic-Hotel reuniram-se mais de 700 individualidades alemães, os Embaixadores de Portugal e da Espanha, na qualidade de representantes das pátrias-mães, e pràticamente todo o corpo diplomático e consular dos paises iberoamericanos de Bonn e de Hamburgo.

Este ano o Dia da América Ibérica revestiu-se de muito especial brilho pela presença do Presidente da República Federal da Alemanha, Dr. Lubke, que pronunciou um discurso de extraordinária projeção.

O Presidente realçou "a valiosissima contribuição que a América Ibérica prestou, desde o seu descobrimento, para o progresso da Humanidade nos domínios da civilização e da cultura". Entretanto a América Ibérica teria atingido a sua maioridade. As constituições dos paises do Continente Americano e as resoluções tomadas nas várias conferncias panamericanas já teriam mostrado o "formulação do nosso ideal comum da liberdade, da independencia do individuo e do respeito da dibnidade humana". Referindo-se à atitude assumida pelas nações iberoamericanas na assembléia das Nações unidas, quando se discutiu o problema de Berlim, o Presidente da República Federal da Alemanha disse: "Queria, por isso, aproveitar esta hora solene para transmitir aos povos latinoamericanos e aos seus governos os agradecimentos do povo alemão pela defesa decidida, e que repercutiu em todo o mundo, da reiviindicação plenamente justificada pelo povo alemão do seu direito à liberdade". O Presidente teceu considerações sobre a necessidade imperiosa de considerar o desenvolvimento econômico dos paises iberoamericanos uma tarefa comum dos paises ocidentais. Terminou citando a frase escrita por Simón Bolivar a Antônio Morales em 1820: "Façamos triunfar a justiça e triunfará a liberbades!"

O Presidente da Sociedade de Iberoamericana H. H. Waitz, que saudou os hóspedes, definiu a posição dos comerciantes e industrias alemães em face da Conferencia de Punta del Este "Creio que esta Conferencia será considerada de futuro uma data histórica decisiva da cooperação entre a América Ibérica e os demais paises ocidentais. "De parte alemã cumpria acentuar a disposição de colaborar enèrgicamente na "Aliança para o Progresso". O progresso que os paises ocidentais têm em vista seria o "Progresso em Liberdade", lema do Dia 12 de Outubro de 1961 em Hamburgo.

O Senador Lipschitz, vido expressamente de Berlim, trouxe as saudações da cidade em foco na politica internacional. Sublinhou que o apoio moral prestado pelos paises latinoamericanos tinha calado bem fundou nos corações dos berlinenses, conscientes da projecção mundial da luta pela liberdade em que estão empenhados.

O Embaixador da Colômbia, Miguél Escobar Lopes falou em nome dos paises americanos, não deixando de citar que no coração da Europa se substituiu o símbolo da liberdade pelas barragens de arame farpado, como "emblema supremo de toda a dominação totalitária".

O Burgomestre de Hamburgo, Nevermann, insistiu na necessidade de a Comunidade Económica Européia ser pouco a pouco ampliada até abranger todos os povos livres do mundo, declarando no fecho do seu discurso: "Como no passado, também em todos os dias vindouros a América Latina e as Cidades Hanséaticas têm de estar indissoluvelmente ligadas".

Inauguração solene da "Opera Alemã Berlim"

Berlim — (Por Paul Florian — Impressões da Alemanha) À sombra dos acontecimentos trágicos da antiga capital da Alemanha, divide entre o Leste e o Ocidente, desenrolou-se, há alguns dias, um dos mais revoltantes acontecimentos artisticos do após-guerra: Em 24 de Setembro foi inaugurada a nova "Ópera Alemã Berlim". Ao acto solene compareceram individualidades de grande projeção da República Federal da Alemanha, a sua frente o Presidente da República, Dr. Heinrich Lubke, assim como politicos e diplomatas de numerosos paises vizinhos. Tomando em consideração a situação desesperada dos alemães na Zona de Ocupação Soviética, renunciou-se a todo e qualquer apareto desnecessário. Destinaram-se os lugares de honra, ao lado do Presidente da República, a refugiados da Zona Soviética. Todos o continente assistiu à solenidade, pois a Televivão Alemã, transmitiu o acto através da Eurovisão.

Críticos vindos de todas as partes do mundo concordaram num ponto essencial: Berlim tem de novo uma nova ópera extremamente bela. Distingue-se pelas linhas modernas e funcionais. Tanto o aspecto exterior como o interior atestam que o arquitecto Fritz Bornemann soube encontrar as melhores soluções. A platéia e a cena formam um todo. O espectador não é separado da acção na cena. A visão e a acústica são excelentes. De todos os pontos da plateia, como também dos camarotes, tem-se uma visão perfeita. No novo edificio da ópera não falta a nota festiva. As paredes são revestidas de uma madeira africana que elimina quasi por completo a impressão de uma limitação espacial. Durante os intervalos, os reflexos de luz na madeira conferem à sala um brilho festivo.

A construção do novo edificio requereu muito tempo e observou somas avultadas: em quatro anos mais de 27 milhões de marcos. Poder-se-á considerar esta soma demasiado elevada. Mas Berlim, uma espécie de ilha no território comunista, tem de desempenhar as funções de um autêntico "Farol cultural". Justamente a arte presta-se sobremaneira à representação das ideias da liberdade e da dignidade humana. A "Ópera Alemã Berlim" — torna-se assim um simbolo da liberdade. A barragem total do sector soviético de Berlim, depois de 13 de agosto, não altera, mas acentua essa missão. "Berlim continua a ter a caragem de se lançar em experiencias artisticas", declarou o Presidente da República no seu discurso inaugural.

A direcção artistica da nova ópera foi confiada a Gustav Rudolf Sellner, figura de relevo nos meios artisticos, sobretudo como realizador teatral. Na opinião dos críticos, a individualidade do director artistico garante "que a Ópera sairá do seu isolamento romântico, das regiões afastadas da música, para entrar em contacto com a actualidade artistica do teatro dramático". As primeiras duas obras que Selner apresentará são "Alcmene", de Giselher Klebe e Eurídice" de Gluck. Para a inauguração, Sellner à cena o "Don Giovanni" de Mozart, numa interpretação perfeita.

Nova teoria diz" que o cerebro é como o vinho

nho: quanto mais velho. melhor. É esta a nova teoria cientifica enunciada pelos médicos europeus. de forma muito menos simples do que essa frase naturalmente. Para provar a verdade da teoria, cronistaas franceses, ingleses italianos e norte-americanos citam os exemplos que se tornaram classicos em nossa época.

Sommerset Maugham, o grande escritor inglês que continua escrevendo e dando voltas pelo mundo tem 87 anos. Albert Schweitzer, o filosofo, premio Nobel, tem 86 anos. Konrad Adenauer, que desde 1946 é chanceler da Alemanha. estadista dos mais famosos da Europa, tem 85 anos: Bertrand Russell, o grande filosofo ingles, tem 87 anos; o papa João XXIII, Angelo Guiseppe Roncalli, completou 80 anos. Picasso, o maior pintor de nosso tempo, espanhol que se casou recentemente e cuja atividade artistica continua em plena forma, tem 80 anos. Paul D. White, o maior viajante inveterado, medico pessoal de Eisenhower, acaba de completaar 75 anos e goza de excelente saúde. (IBRASA)

O NEGRO AMERICANO DE HOJE

III — SUA CRESCENTE ACEITAÇÃO NAS ORGANIZAÇÕES PARTICULARES

"Os Estados Unidos encontram-se no limiar da igualdade racial" — afirmou Sterling Tucker, o diretor negro de uma das seções da Liga Urbana acrescentando: "E pode-se realizar muito mais num curto periodo da história atual que em qualquer outro tempo, passado ou futuro".

Um dos resultado e uma das causas dessa rapida modificação registrada na situação dos homens de côr, tem sido a sua aceitação pelas associações ou organizações voluntárias que estabelecem as respectivas qualificações. Quer se trate de organizações profissionais, civicas, religiosas, ou de outra natureza, tais grupos são de natureza particular, isentos de qualquer regulamentação oficial, gozando de absoluta liberdade no tocante à aceitação ou a recusa de seus membros.

Não existe, ao que se saiba, uma estatistica completa sôbre o número e os nomes das entidades profissionais, nacionais ou locais, atualmente abertas aos negros, mas êsse número aumenta de ano para ano.

ORGANIZAÇÕES PROFISSIONAIS

Desde 1951, os cientistas de côr vinham participando de reuniões locais e regionais das respectivas organizações profissionais inclusive a Sociedade do Biologistas Americanos, a Sociedade de Botânica Americana, a Sociedade Americana de Quvmica e a Associação Sulista da Indústria Cientifica. Negros fazem parte da Socieda Americana de História e da América Sociological Society. A Associaçao Americana de Advogados aboliu tôda e qualquer questão racial dos seus pedidos de ingresso; e entre 1949 e 1957, seis associações médicas sulinas além de outras 10 locais concordaram com a admissão de negros em seus quadros. Médicos e cirurgiões de côr pertencem ao Colégio Americano de Medicos, à Associacão Médica Americana, à Associaçao de Cirurgia. Os "Press Clubs" nacionais, masculinos e femininos, admiten os negros. Por volta de 1948, a Associação Americana de Enfermeiras votou no sentido de conceder o direito de ingresso em seus quadros às enfermeiras de côr que não pudessem conseguir tal regalia nas organizações locais; dois anos mais tarde, a Associação Nacional das Enfermeiras Graduadas de Côr foi dissolvida, e em 1954, tôdas as associações estaduais — com uma única exceção — incluiam enfermeira de côr.

OS GRUPOS FEMININOS

Muitas vêzes, a preocupação dos grupos particulares relativamente à aceitação das pessoas de côr não pôde ser convenientemente verificado antes de ter sido posta a prova. Foi o caso, por exemplo, ocorrido com um centenário clube feminino de Washington, devotado as artes, no qual, até ha cinquenta anos o hábito da segregação tinha fôrça de lei. Quando uma senhora de côr altamente qualificada pediu a sua ma[illegible] sar de mostrar-se totalmente disposta a atendê-la, receava que o quadro social se manifestasse contra. Assim, o caso foi pôsto em votação. E para surprêsa da Diretoria a grande maioria votou a favor da aceitação da requerente, tendo alguns sócios afirmado, por escrito o seguinte: "Se êste clube não admitir Miss ...... pedirei demissão".

Aliás, as associações nacionais femininas de ha muito se mantém na vanguarda da luta pela aceitação das mulheres de côr Assim, a Associação Americana das Mulheres Universitárias, que conta mais de 145.000 socios e está ligada as associações universitárias femininas de 49 nações, baseia suas exigências para a admissão aos seus quadros em varios assuntos, exceto, porém, na questão racial. Da mesma forma, a Liga das Mulheres Eleitoras adota uma politica nacional de absoluta liberdade nesse terreno.

E' digno de nota que no Estado de Arkansas — onde o problema da integração racial na Little Rock's High Scholl ocupou as manchetes dos jornais de todo o mundo — os negros uniram-se à Associação Americana das Mulheres Universitárias (AAUW) em duas cidades, e à Liga das Mulheres Eleitoras da própria Little Rock.

A Associação Cristã Feminina possui centenas de filiais espalhadas por todo o país e soube conquistar o respeito geral pelo trabalho desempenhado a favor das jovens. Sua politica tradicional tem sido a de trabalhar pelo bem-estar de tôdas as mulheres indistintamente, e desde 1922 tem se recusado sistemàticamente a realizar suas convenções nacionais em locais onde idênticas facilidades não possam ser desfrutadas por todos os delegados — brancos e negros. Por ocasião de sua 21.ª convenção trienal, em 1958, publicou um relatório das atividades de seus membros baseado num questionário enviado a 323 das suas filiais, urbanas e rurais, onde se registrasse pelo menos a existência de um grupo de 500 residentes de uma minoria racial. O resultado veio demonstrar que em 87% dos casos, membros de raças diferentes participavam, em conjunto, de três das cinco categorias em que os estudos eram divididos. Apenas 3% abstinham-se de práticas em comum.

AS IGREJAS

As denominações religiosas norte americanas, tanto no Norte como no Sul sempre se manifestaram abertamente contra o principio da segregação. Mas os líderes religiosos do Norte — juntamente com alguns do Sul — não se contentavam apenas em condenar públicamente a segregação; deram passos decisivos no sentido de conseguir a integração das respectivas igrejas. Assim por exemplo, um pastor negro de Nova Iorque, o Revmo. Edler G. Hawkins, foi nomeado para as funções de vice-controlador da Assembléia Geral da Igreja Presbiteriana Unida, que cêrca de 3 milhões de membros. E esse como se sabe, é o segundo pôsto em importância da organização administrativa dessa igreja.

Aliás, as diversas igrejas estão traduzindo a teoria em educação e prática sob diversos aspectos. Cinco denominações religiosas nacionais reuniram se num compromisso destinado a financiar os esforços destinados a trabalhar junto a todos os membros das comunidades protestantes no sentido de conseguir eliminar a segregação.

OS GRUPOS SOCIAIS

Uma medida bastante elucidativa sôbre a modificação registrada na opinião pública relativamente à segregação racial pode ser encontrada nas novas facilidades para a inclusão nas diversas fraternidades e outras associações. Trata-se, como se sabe, de poderosas organizações sociais e profissionais de âmbito nacional, absolutamente independentes de qualquer intervenção governamental. Nessas organizações muitas vêzes as direção locais tem tomado a iniciativa de acabar de vez com as exigências discriminatórias, mesmo arriscando-se a incorrer na pena de expulsão por parte da direção nacional.

Brancos e negros da geração passada considerariam como simplesmente irrealizáveis a possibilidade de tal mudança no clima social que tôdas essas iniciativas voluntárias comprovam. Mas, como diz Eli Ginsberg em seu livro "O Potencial Negro": "A Sociedade norte americana possui muitas caracteristicas única, uma das quais é a facilidade com a qual o povo adapta-se a qualquer modificação rápida. O progresso conquistado pelo negro norte americano no decorrer dos ultimos 15 anos tornou-se possivel sòmente pela extraordinária capacidade demostrada pelos individuos e pelas instituições na adoção de novos metodos de pensamento e ação".

(Cntinua)

Brancos e negros compartilham atualmente os mesmos interêsses sociais e intelectuais. A foto mostra uma reunião na residência do casal Carl Rowen, é um conhecido jornalista e escritor, atualmente servindo como Vice-Secretário Assistente de Estado para os Negócios Públicos. Entre os presentes, Jakie Robinson (sentado à lareira) antigo jogador de beisebol, e Mrs. Robinson; Cecil Newman (gesticulando), jornalista; Orville Freeman (fumando) ex-governador de Minnesota e atual secretário de Agricultura do govêrno norte-americano; e Mrs. Freeman (à direita).

Fernandel: "Ninguem é tão engraçado como eu..."

PARIS, outubro — IBASA) — Depois de ter feito "Dynamite Jack", Fernandel, o ator mais popular do cinema francês, foi à Itália rodar seu 127º filme: uma continuação da série dos "Dom Camilo". Agora voltou para a França a fim de descançar com a família em sua nova propriedade de Carry-le-Rouet.

— "No inicio de minha carreira, alguém me disse: que não aguentaria". Eu acreditava que já havia chegado ao climax, mas depois, todos os anos, a coisa continua".

Fernandel é tão popular que pode permitir-se falar dessa popularidade:
go que chego a alguma par

— "Já não posso sair. Loge, é a multidão, o motim. Chamam-me Fernand, todos querem apertar-me a mão".

Há vedetas que protestam por ser o público "por demais gentil". Fernandel, porém, sabe porque é amado e popular:

— "As pessoas são reconhecidas àqueles que as fazem rir. Se meu sucesso perdura é porque eu envelheço com a familia"

Sua fortuna é a mais consideravel de todo o cinema francês. Não se trata de milhões, mas de bilhões.

Que faz ele com todo esse dinheiro? A resposta é modesta: "Voce sabe, com todos esses impostos..."

Mas qualquer que seja a atenção que o controlador das Finanças lhe preste. Fernandel continua riquíssimo, com o que, aliás, se dá muito bem.

— "Acho isso normal, justo, e não tenho remorsos. Afirmo que não há nada caro demais para pagar o comico."

Dizem que uma vez, durante a projeção de um seu filme, chegou a gritar: Ninguém como eu para ser tão engraçado".

"Sou bom publico. Se fosse espectador, creio que me agradaria muito. Vocês vão querer que eu diga que os espectadores estão errados indo verme?"

Quando lhe falam de seu rosto e de seus elementos bizarros que são os olhos que giram, os dentes que avançam, esse sorriso que se alarga até as orelhas, ele responde:

— "Na minha opinião, agora sou uma beleza, comparando a cara que tinha quando adolescente. Minhas bochechas encheram-se, e assim o fole de ar parece menor quando eu o abro...

Meus imitadores imitam-me muito mal: minha careta e natural, rio mostrando as gengivas sem forçar: não faço truques. Faço rir assim porque tenho um modo todo meu de dizer o texto. Mas não acreditem que fixei meu estilo definitivamente. Guardei meus filmes antigos: projeto-os, vejo meus defeitos e emendo. Nada evolui tanto como as formas do comico. É preciso evoluir ao mesmo tempo".

A famosa angustia dos comicos, Fernandel sente-a muito levemente.

— "Quando se tem por profissão fazer rir, nem sempre se sabe o que vai acontecer. Para ganhar em todas as jogadas, seria necessário conhecer a vida intima de cada espectador".

Ao lhe falarem sôbre Brigitte Bardot conta:

— "Essa, eu a vi pela primeira vez em "La femme etle pantin". Então disse a minha mulher: "Marylin Monroe pode ir de roupa" ficaria contente de trabalhar com BB simplesmente:

— "Não poderá fazer nada melhor do que em Dom Camillo" Então eu tinha Cristo como parceiro..."

COISAS DE HOLLYWOOD

Por CARLOS PASTOR

HOLLYWOOD — Roger Moore, jovem ator nascido em Londres, descobriu que podia fazer o papel de um nativo em Boston, Estados Unidos, com absoluta propriedade e acento legitimo. Um professor de dicção foi contratado para preparar Roger para o seu papel, ao lado de Angie Dickinson e Peter Finch, na película em Technicolor da Warner Bros. "UM RAIO EM CÉU SERENO" (The Sins of Rachel Cade), na qual ele interpreta um médico

Moore disse que o acento bostoniano êle o adquiriu dos soldados dessa cidade que conheceu em Londres durante a última guerra.

x x x

Anne Franciss, que protagonisa com Lloyd Nolan, John Kerr e Kay Medford o filme "VENDEDORA DE CARÍCIAS" (Girl of the Night), comparte com tradicional entusiasmo das estrelas de Hollywwood pelas corridas de cavalos. Entretanto, Anne difere da maioria de suas colegas, já que prefere as corridas de côches de duas rodas com cavalo. Seu famoso trotador, Jamim, tem sido um ganhador assíduo nas pistas americanas e européias.

Há quatro anos, a fama do cômico inglês, Torry Thomas se concretizava e proporcionava a sua aparição na TV, porém com Ian Carmichael, sua co-estrela no filme "ESCOLA DE SABIDOS" (School for Scoundrels), Terry-Thomas vem gosando um considerável aumento de popularidade em sua carreira artística desde que ingressou no cinema. O fato é que há extraordinária semelhança nas carreiras destes dois populares astros britanicos.

x x x

Aquele que deseja manter-se em bom estado fisico, que beba um copo de vinho tinto e saboreie um bom pedaço de carne sangrenta todas as noites. Essa é a fórmula que recomenda Gilberto Roland, a quem a gente vê tao jovem e atlético e sempre de bom humor, sabendo-se que trabalhou com Jane Cowl na "Dama das Camélias" há vinte e cinco anos atraz. Gilbert pesava então 160 libras. Hoje pesa as mesmas 160 e tem na cintura as mesmas medidas daquela época. Quando ia viajar para o monte da California para seu papel em "Fogo no Bosque", pôs na bagagem umas quantas garrafas de vinho tinto. "Um copo de vinho e um bife sangrento" e estava preparado para afrontar os rigores do trabalho do dia seguinte. Gilbert Roland atua ao lado de Alan Ladd, Jeanne Grain, Frank Avalon em "GIGANTES EM LUTA" (Guns of the Timberland), produção Jaguar para a Warner Bros. Afronta Roland um dificil trabalho neste filme, porém, êle declara: "Admito que as vêzes para manter-me ágil, bebo mais que um copinho de vinho. Porém, sempre mantive uma diéta de proteinas, pouco pão e poucas massas. Jógo tênis nos fins de semana e, diariamente, quando não estou filmando. Creio portanto que o tênis e a diéta me mantem em bom estado." Gilbert Roland tem outro segrêdo de juventude. Manter os olhos postos sobre as moças. Isto, pelo visto lhe tem trazido resultados satisfatórios, porque as moças continuam com os olhos postos sôbre êle.

Prefeitura Municipal de Flrianópolis
DEPARTAMENTO da FAZENDA

Movimento da Tesouraria, em 19 de Agôsto de 1961
Saldo do dia 18 (em caixa) Cr$ 7.154.049,00

RECEBIMENTOS		PAGAMENTOS	
Receita Orçamentária		Despêsa Orçamentária	
Arrecadação	56.592,80	Administração Geral	7.980,00
Depositante de dinheiro	2.923,90	Educação Pública	45.300,00
Movimento de Fundos	890.000,00	Saúde Pública	1.000,00
		Serv. de Utilidade Pública	19.560,00
		Encargos Diversos	25.760,00
		Cred. Esp. Dec. 125	25.000,00
		Restos a Pagar	100.000,00
		Balanço	7.878.965,70
	Cr$ 8.103.565,70		Cr$ 8.103.565,70

DISCRIMINAÇÃO DOS SALDOS

Na Tesouraria 7.878.965,70
Em Bancos 5.934.887,10

Cr$ 13.813.852,80

Prefeitura do Município de Florianópolis, em 19 de Agôsto de 1961.

Movimento da Tesouraria, em 21 de Setembro de 1961
Saldo do dia 20 (em caixa) Cr$ 9.918.402,90

RECEBIMENTOS		PAGAMENTOS	
Receita Orçamentária		Despêsa Orçamentária	
Arrecadação	90.445,40	Educação Pública	3.200,00
Depositante de dinheiro	7.736,20	Saúde Pública	2.700,00
		Serviços Industriais	1.800,00
		Encargos Diversos	52.245,00
		Cred. Esp. Dec. n. 125	9.900,00
		Depositante de Dinheiro	6.830,60
		Balanço	9.939.853,90
	Cr$ 10.016.579,50		Cr$ 10.016.579,50

DISCRIMINAÇÃO DOS SALDOS

Na Tesouraria 9.939.853,90
Em Bancos 1.515.662,60

Cr$ 11.455.516,50

Prefeitura do Município de Florianópolis, em 21 de Setembro de 1961.

Movimento da Tesouraria, em 22 de Setembro de 1961
Saldo do dia 21 (em caixa) Cr$ 9.939.853,90

RECEBIMENTOS		PAGAMENTOS	
Receita Orçamentária		Despêsa Orçamentária	
Arrecadação	162.550,20	Administração Geral	30.871,20
Depositante de Dinheiro	8.660,50	Seg. Pública e A. Social	2.700,00
Movimentos de Fundos	450.000,00	Educação Pública	30.340,00
		Serviços Industriais	6.000,00
		Serv. de Utilidade Pública	13.010,40
		Encargos Diversos	6.872,00
		Fundos Disponíveis	58.955,80
		Balanço	10.412.315,20
	Cr$ 10.561.064,60		Cr$ 10.561.064,60

DISCRIMINAÇÃO DOS SALDOS

Na Tesouraria 10.412.315,20
Em Bancos 1.124.618,40

Cr$ 11.536.933,60

Prefeitura do Município de Florianópolis, em 22 de Setembro de 1961.

Movimento da Tesouraria, em 2 3de Setembro de 1961
Saldo do dia 22 (em caixa) Cr$ 10.412.315,20

RECEBIMENTOS		PAGAMENTOS	
Receita Orçamentária		Despêsa Orçamentária	
Arrecadação	136.592,20	Administração Geral	5.652,00
Depositante de dinheiro	1.806,00	Educação Pública	11.095,00
		Saúde Pública	1.000,00
		Serv. de Utilidade Pública	17.600,00
		Encargos Diversos	1.800,00
		Cred. Esp. Dec. 125	6.000,00
		Balanço	10.507.566,40
	Cr$ 10.550.713,40		Cr$ 10.550.713,40

Em Bancos 10.507.566,40
Na Tesouraria 1.074.618,40

DISCRIMINAÇÃO DOS SALDOS

Cr$ 11.582.184,80

Prefeitura do Município de Florianópolis, em 23 de Setembro de 1961.

Movimento da Tesouraria, em 25 de Setembro de 1961
Saldo do dia 23 (em caixa) Cr$ 10.507.566,40

RECEBIMENTOS		PAGAMENTOS	
Receita Orçamentária		Despêsa Orçamentária	
Arrecadação	133.772,60	Exação e Fisc. Financeira	14.000,00
Depositante de dinheiro	1.688,80	Educação Pública	9.200,00
Movimento de Fundos	50.900,00	Serviços Industriais	4.500,00
		Serv. de Utilidade Pública	5.400,00
		Encargos Diversos	17.305,00
		Cred. Esp. Dec. n. 125	8.000,00
		Eventuais	10.700,00
		Balanço	10.624.822,80
	Cr$ 10.693.927,80		Cr$ 10.693.927,80

DISCRIMINAÇÃO DOS SALDOS

Na Tesouraria 10.624.822,80
Em Bancos 1.024.718,40

Cr$ 11.649.541,20

Prefeitura do Município de Florianópolis, em 25 de Setembro de 1961.

Movimento da Tesouraria, em 26 de Setembro de 1961
Saldo do dia 25 (em caixa) Cr$ 10.624.822,80

RECEBIMENTOS		PAGAMENTOS	
Receita Orçamentária		Despêsa Orçamentária	
Arrecadação	171.490,60	Exação e Fisc. Financeira	5.200,00
Depositante de dinheiro	2.438,30	Educação Pública	6.600,00
Movimento de Fundos	150.000,00	Serv. de Utilidade Pública	11.0[illegible]0,00
		Encargos Diversos	26.165,60
		Cred. Esp. Dec. n. 125	7.500,00
		Restos a Pagar	71.255,00
		Depositante de dinheiro	140,00
		Balanço	10.948.751,70
	Cr$ 10.948.751,70		Cr$ 10.948.751,70

DISCRIMINAÇÃO DOS SALDOS

Na Tesouraria 10.820.891,10
Em Bancos 874.718,40

11.695.609,50

Florianópolis, em 26 de Setembro de 1961.

icípio de

Movimento da Tesouraria, em 27 de Setembro de 1961
Saldo do dia 26 (em caixa) Cr$ 10.820.891,10

RECEBIMENTOS		PAGAMENTOS	
Receita Orçamentária		Despêsa Orçamentária	
Arrecadação	145.902,60	Administração Geral	15.000,00
Depositante de dinheiro	2.203,60	Saúde Pública	4.600,00
		Divida Pública	30.000,00
		Serv. de Utilidade Pública	16.115,00
		Encargos Diversos	7.570,00
		Cred. Espec. Decr. n. 125	4.500,00
		Restos a Pagar	7.900,00
		Balanço	10.883.312,30
	Cr$ 10.968.997,30		Cr$ 10.968.997,30

DISCRIMINAÇÃO DOS SALDOS

Na Tesouraria 10.883.312,30
Em Bancos 874.718,40

Cr$ 11.758.030,70

Prefeitura do Município de Florianópolis, em 27 de Setembro de 1961.

Movimento da Tesouraria, em 28 de setembro de 1961
Saldo do dia 27 (em caixa) Cr$ 10.883.312,30

RECEBIMENTOS		PAGAMENTOS	
Receita Orçamentária		Despêsa Orçamentária	
Arrecadação	152.044,40	Administração Geral	29.080,00
Depositante de dinheiro	6.165,00	Exação e Fisc. Financeira	5.580,00
		Saúde Pública	18.252,00
		Serviços Industriais	6.060,00
		Serv. de Utilidade Pública	21.779,50
		Encargos Diversos	27.195,00
		Cred. Esp. Decr. n. 125	10.750,00
		Depositante de dinheiro	2.500,00
		Balanço	10.920.325,20
	Cr$ 11.041.521,70		Cr$ 11.041.521,70

DISCRIMINAÇÃO DOS SALDOS

Na Tesouraria 10.920.325,20
Em Bancos 874.718,40

Cr$ 11.795.043,60

Prefeitura do Município de Florianópolis, em 28 de Setembro de 1961.

Movimento da Tesouraria, em 29 de Setembro de 1961
Saldo do dia 28 (em caixa) Cr$ 10.920.325,20

RECEBIMENTOS		PAGAMENTOS	
Receita Orçamentária		Despêsa Orçamentária	
Arrecadação	150.938,80	Administração Geral	38.775,00
Depositante de dinheiro	4.432,30	Exação e Fisc. Financeira	1.900,00
Movimento de Fundos	430.000,00	Seg. Pública e Assistência Social	3.500,00
		Educação Pública	5.000,00
		Saúde Pública	3.262,50
		Serviços Industriais	7.165,00
		Serv. de Utilidade Pública	2.734,00
		Encargos Diversos	96.765,00
		Depositante de dinheiro	6.160,20
		Balanço	11.340.484,60
	Cr$ 11.505.746,30		Cr$ 11.505.746,30

DISCRIMINAÇÃO DOS SALDOS

Na Tesouraria 11.340.484,60
Em Bancos 444.718,40

Cr$ 11.785.203,00

Prefeitura do Município de Florianópolis, em 29 de Setembro de 1961.

Movimento da Tesouraria em 30 de Setembro de 1961
Saldo do dia 29 (em caixa) Cr$ 11.340.484,60

RECEBIMENTOS		PAGAMENTOS	
Receita Orçamentária		Despêsa Orçamentária	
Arrecadação	2.251.965,50	Administração Geral	40.949,90
Depositante de dinheiro	776,50	Educação Pública	2.000,00
Movimento de Fundos	100.000,00	Divida Pública	950,00
		Encargos Diversos	1.575,00
		Cred. Esp. Decr. n. 125	1.750,00
		Cred. Espec. Decr. n. 125	2.000.000,00
		Balanço	11.646.001,70
	Cr$ 13.693.226,60		Cr$ 13.693.226,60

DISCRIMINAÇÃO DOS SALDOS

Na Tesouraria 11.646.001,70
Em Bancos 2.344.718,40

Cr$ 13.990.720,10

Prefeitura do Município de Florianópolis, em 30 de Setembro de 1961.

M. C. FREITAS — Chefe Serv. Contrôle
VISTO

MARIO LOBO — Tesoureiro
JOÃO SILVA — Diretor

DEPARTAMENTO DE SAUDE PÚBLICA
PLANTÕES DE FARMACIA
MÊS DE OUTUBRO

1 — Domingo	Farmácia MODERNA	Rua João Pinto
7 — Sábado (tarde)	Farmácia Sto. ANTONIO	Rua Felipe Schmidt
8 — Domingo	Farmácia Sto. ANTONIO	Rua Felipe Schmidt
14 — Sábado (tarde)	Farmácia CATARINENSE	Rua Trajano
15 — Domingo	Farmácia CATARINENSE	Rua Trajano
21 — Sábado (tarde)	Farmácia NOTURNA	Rua Trajano
22 — Domingo	Farmácia NOTURNA	Rua Trajano
28 — Sábado (tarde)	Farmácia VITÓRIA	Praça XV de Novembro
29 — Domingo	Farmácia VITÓRIA	Praça XV de Novembro
30 — Segunda Feira	Farmácia MODERNA	Rua João Pinto

O plantão noturno será efetuado pelas farmácias Sto. Antônio, Noturna e Vitória.

O plantão diúrno compreendido entre 12 e 12,30 hs. será efetuado pela farm. Vitória.

ESTREITO

1 — Domingo	Farmácia INDIANA	Rua 24 de Maio
8 — Domingo	Farmácia CATARINENSE	Rua Pedro Demoro
15 — Domingo	Farmácia DO CANTO	Rua Pedro Demoro
22 — Domingo	Farmácia INDIANA	Rua 24 de Maio
29 — Domingo	Farmácia CATARINENSE	Rua Pedro Demoro
30 — Segunda Feira	Farmácia DO CANTO	Rua Pedro Demoro

O plantão noturno será efetuado pelas farmácias Indiana, Catarinense e Canto.

A presente tabela não poderá ser alterada sem prévia autorização dêste Departamento.

Previdência Social

AUXILIO-FUNERAL

Pago aos dependentes ou, na falta dêstes, ao executor do enterramento do segurado.

VALÔR: — quando se tratade DEPENDENTES, importância igual ao dôbro do salário-minimo de adulto vigente na localidade onde re realizar o enterramento. Para o EXECUTOR do enterramento, o valor correspondente às despesas feitas para êsse fim e devidamente comprovadas até o limite acima.

Art. 44 L. Orgânica e 104 do Regulamento Geral).

PENSÃO

Concedida aos dependentes do segurado em virtude do falecimento dêste.

CARÊNCIA: — 12 contribuições mensais. MENSALIDADE: — 50% da aposentadoria a que tinha ou teria direito o segurado na data de seu falecimento, mais tantas parcelas iguais cada uma, a 10% do valor da aposentadoria, quantos forem os dependentes do segurado, até o máximo de 5.

INÍCIO: — data da morte do segurado.

(Artigo 36 da Lei Orgânica e Art. 38 do Reg. Geral)

PECÚLIO

Concedido ao segurado que fica inválido sem ter completado o período de carência e aos dependentes do segurado que falecer sem completar período de carência.

VALÔR — o dôbro das contribuições pagas mais os juros de 4% ao ano. (Artigo 34 da Lei Orgânica e 133 do Reg. Geral).

ASSISTÊNCIA MÉDICA

Ao segurados e dependentes, assistência clínica, cirúrgica, farmacêutica e odontológica em ambulatório, hospital, sanatório ou domiciliar.

CARÊNCIA: — 12 contribuições mensais (salvo em ambulatório e domiciliar de urgência — SANDÚ). Possibilidade de livre escolha, mediante participação de 10 a 50% no custeio do serviço prestado.

(Art. 45 da Lei Orgânica e 119 do Regulamento Geral)

ASSISTÊNCIA FINANCEIRA

Emprestimos em dinheiro, até 5 vêzes o salário-mínimo regional. PRAZOS: até 48 meses.

CARÊNCIA: — 12 contribuições.

Artigo 35 da Lei Orgânica da Previdência Social)

A Delegacia Regional do SAPS comunica aos interessados que fará realizar concorência pública para venda de 6.000 (seis mil) caixas de madeiras vazías, sendo que as propostas de prêços deverão ser remetidas para a rua Francisco Tolentino n. 10, Florianópolis, em envelopes fechados, contendo a observação "Concorrência Pública", até às 12 horas do dia 23 do corrente, quando serão abertas as propostas. Outrossim, fica esclarecido que compete ao SAPS estipular sobre as condições de entrega e pagamento.

Florianópolis, 17 de outubro de 1961

Antônio Carlos Vieira
Presidente da DRCC

DUNLOP
Os pneus DUNLOP oferecem qualidade e resistência.
RAINHA DAS BICICLETAS — Rua Cons. Mafra, 154

CONCURSOS DO DASP

INSCRIÇÕES ABERTAS

C. 435 — ESCRIVÃO DE COLETORIA DO MINISTÉRIO DA FAZENDA
Dia de encerramento da inscrição: 25/10/61, às 17 horas

C. 436 — AGENTE FISCAL DO IMPOSTO ADUANEIRO DO MINISTÉRIO DA FAZENDA
Dia de encerramento da inscrição: 31/10/61, às 17 horas

Os interessados serão atendidos na Escola Industrial de Florianópolis, à rua Almirante Alvim n.° 19, das 9 às 12 horas.

DUNLOP
Os pneus DUNLOP oferecem qualidade e resistência.
RAINHA DAS BICICLETAS — Rua Cons. Mafra, 154

CINECLUBE DE FLORIANÓPOLIS

Programaçao para setembro e outubro de 1961

DIA	25.9	"A TRAPAÇA" Dir. Federico Fellini
DIA	3.10	"ROMANCE NA ITALIA"
DIA	10.10	"OS SETE SAMURAIS" Clássico Japonês
DIA	17.10	"CRISTO PROIBIDO"
DIA	24.10	"ONDE A VIDA COMEÇA"

REVISTA "LUSO-BRASILEIRA".

MAGNÍFICA — SENSACIONAL — LEIA E DIVULGUE A REVISTA DE FLORIANÓPOLIS.

GINÁCIO – CIENTIFICO OU CLÁSSICO
Curso Ginasial e Colegial pelo Art. 91

Próximos exames em maio de 1962. Seja você também um futuro formando, preparando-se no INSTITUTO D. PEDRO II. Início de nova turma no próximo dia 5 de outubro.

Informações à rua Nerêu Ramos, 39 — das 18,00 às 19,00 horas, diàriamente.

Leia Revista Luso-Brasileira

SENSACIONAL — NOVIDADE — MAGNIFICA

á Venda o terceiro número

"Dias escuros de 1961"

Nota 4/61 — Não tem ocorrido, desde o dia 28 de agôsto, 1961, até agora, dia 25 de Setembro, 1961, em Florianópolis, um comportamento de foto-sintese integral e normal ,devido à interferência de nevoeiro cumular com elevada densidade óptica, entre os raios solares e a superficie da Terra, na área do "Bolsão" da Ilha de Santa Catarina. E, igualmente, a percentagem media de 95% de Umidade Relativa na Pneumosfera, (baixa atmosfera), impede a ocorrencia util ao campo biofisico planetário. Assim, a filtragem dos "trens-de-onda" luminosas solares não acontece no exato curso escalar dentro do mar atmosferico; a incidencia amarela, básica à vista, estaciona sôbre um nivel de, termomédio, 2.500 metros. Os trinta "dias escuros", de agosto e setembro, 1961, tendem, o que é mais grave, a continuar um largo ciclo de 56 dias, em média, altamente prejudiciais à vida, dêsde o ponto de vista geometeorológico. O incompleto mecanismo da foto-sintese, deverá então ser suprido pela luz amarela da iluminação eletrica? É, não resta dúvida, a fundamental alternativa.

Por outro lado, o mecanismo do ciclo anidrido carbonico tende a um estado semi-inercial, com aglutinações de eletricidadade gazeoza, muito prejudicial, ainda desde uma compressão geometerológica, ao complexo biologico humano. Esse grupo, cujo equilibrio em atmosfera normal é notavel, mantendo-se nestes "dias escuros ocorrentes muitos lento, não permitindo á umidade em suspenssão na baixa atmosféra, o curso ciclico exigido, provocando um certo "endurecimento" das moleculas de ar, tornando-as mais pesadas ao mecanismo biológico e assim densificadas originam um ar pesado, menos assimilavel ao sistêma organico. E o equilibrio, em micro-clima, será possivel todavia, com pilhas de ciclo meteor higroscopico.

No "Bolsão" de Ar Quente" da Ilha de Santa Catarina, cuja estatura geometeorológica repousa sobre nove grupamentos e missores de ar-quente nas colunas basálticas, que inda irradiam calor, hodiernamente, na ordem de 8º C. acima do campo termobásico local. Os comportamentos referidos se tornam mais especificos e observáveis.

As emissões polares, que são também ciclcas e obedecem (ou melhor obedeciam até 3 anos passados) a rigidos e constantes, estão sofrendo, desde ha algum tempo, ressonancia quente, o que tem provocado retardos e bloqueios de emissões básicas por outras retardadas ao longo de seu curso, originado ,assim, uma compacta maré fria sobre o hemisfério sul até a altura do Tropico de Capricornio; emissões frias que esbarram em ressonancias quentes e estacionam; as mais das vezes essas emissões assim bloqueadas ficam num balanceio até a dissolvencia sobre determinada area (Florianópolis, por exemplo, onde o "Bolsão" imprime movimento rotatorio a essas ondas de emissões polar) provocando altos fenomenos higricos com base para as ocorrencias antes descritas.

Essas ressonancias quentes produzem, ao contacto com as emissões polares, campos ocluidos de elevado nivel tempestuoso, que escapam aos métodos comuns de observação. E essas oclusões têm ocorrido nestes "dias escuros" em média ,duas vezes em cada 24 horas.

Procedentes do hemisfério norte, essas ressonancias quentes não obedecem a ciclo regulares, portanto não são de ordem cósmica e muito menos de ordem geometeorologica natural. Somente os ciclos de bloqueio das emissões frias permitem estabelecer um termo-medio para essas funções, que do ponto de vista geometeorologico são complexas e totalmente anormais.

Ainda que, pelo curso astronomico, as estações do ano ocorram ao calculo ,não ocorrem, todavia, correspondentemente, já denrto da natureza, pelos menos desde o Tropico de Capricornio até ao polo sul. Não ha, pois, naturalmente ,estações do ano definidas a não ser para os astronomos. Os comportamentos cósmicos estacionai foram suplantados por ocorrencia locais planetárias. Inverno, Primavera, Outono, já não se fazem sentir como fenomenos definidos e determinados ciclica e rigidamente. Como será pesado á vida humana o adaptar-se completamente às ocorrencias atuais, Há na atualidade, algumas centenas de "bolhas areotermicas" (ou grandes bolhas de ar extremamente quentes, cuja gazeozidade, por certo, difere da gazeozidade atmosferica normal), produzindo comportamentos inusitados na baixa atmosfera. Sua dissolução e estabilização do campo obliterado levará, ao que se deduz, algumas dezenas de ano. E que ocorrerá, então, para o futuro?

Esses fenomenos são evidentemente normais, ao que parece do ponto de vista da evolução da técnica. Mas a evolução da Técnica não poderá involuir a vida?

Observação: Esta nota já foi publicado em nossa edição de 8 de setembro de 1961. Como os fatos têm ocorrido conforme a previsão, fazemo-la reeditar atendendo solicitação de inúmeros leitores.

CLUBE 12 DE AGOSTO

PROGRAMA DO MÊS

DE OUTUBRO

DIA 22 — ENCONTRO DOS BROTINHOS

DIA 24 — CINEMA — MOCIDADE INDOMAVEL

DIA 29 — ENCONTRO DOS BROTINHOS

DIA 31 — CINEMA — O ESCORPIAO NEGRO

DR. OCTACILIO DE ARAUJO
CIRURGIÃO DENTISTA
CIRURGIAO DENTISTA
Professor da Faculdade de Odontologia
Rua: Gerônimo Coelho — 325 — Sala 104 —
esquina Vidal Ramos

VENDE-SE

Uma máquina de filmar de 8 mm marca "GIC", para 15 m de filme marca francês.

Ver e tratar a rua Santa Luzia, 255 ou pelo tel. 3530.

PAISAGEM SONORA

ORISVALDO DOS SANTOS

AJUDEM A OFENSIVA CONTRO O CÂNCER

VIVA A BROTOLÂNDIA apresenta a gaúcha Elis Regina cantando doze músicas na base da interpretação moderna, acompanhada pela Orquestra de Severino Filho. O L. P. da Continental oferece a seguinte seleção musical: Da Sorte, Sohando (Dreamin), Murmúrio, Tu Serás, Samba Feito Pra Mim, Fala-me De Amor (Take me In Your Armas), Baby Face (Face De Criança), Dor De Cotovelo, Garoto Último Tipo (Puppy Love), As Coisas Que Eu Gosto (My Favorite Things), Mesmo De Mentira e Amor, Amor... (Love, Love...). D' Elis Regina a foto que hoje reproduzimos.

ROTEIRO

1 — Tem mais um 78 rpm. na praça o notavel Agostinho dos Santos, sob o assentimento da RGE. As duas faces do "comum" são denominadas " És Meu Amor" e "Ave Amor".

2 — O Conjunto Serenata de Oswaldo Sbarro que tem revivido inesquecíveis páginas do passado, está circulando no comércio de discos com o L. P. NOITES DE SERENATA, da RGE. Os possuidores dêsse microssuco têm encontro com a boêmia e a beleza de Saudades De Ouro Preto, Boa Noite Amor, Chão De Estrelas, Caprichos Do Destino. Tardes Em Lindóia, Alma Dos Violinos, Suburbana tec...

3 — Seguindo o exemplo de outras fábricas de discos, a Odeon lança aos discófilos discos de 12 polegadas, com regravações de antigos LPs. de 10 polegadas, porém de som mais apurado, e inclusão de diversas músicas de vários microssulcos, formando novas produções. Como exemplo citamos MÚSICA... AMOR E FANTASIA, com a Orquestra Franck Pourcel, OS GRANDES SUCESSOS DE LUCHO GATICA.

A Continental e a Columbia tocam no mesmo teclado, portanto executando ambas melodias certas e de acôrdo com o bom gôsto do colecionador, uma vez que dá oportunidade aos que não possuem de adquirir passadas gravações de seus intérpeetes preferidos, não superadas pelo que costumam chamar de "modernismo", ou "arranjos modernos".

Donizete Monteiro

VENDE-SE

Vende-se uma fábrica de TRALHAS (Linhas — Cordeis e Cordas) próprias para pescaria. Produto já conhecido e bastante conceituado no comércio.

Produção Variável: de 500 à 2.000 kls. mensais dependendo da grossura que se fabrique e da qualidade das materias primas aplicadas.

Informações: com J. Canziani & Cia., Ltda.
Rua Jorge Tzaschel n. 4
Caixa Postal n. 18 — ITAJAÍ. 18-10/61

CINEMAS - Cartazes do dia

—CENTRO—

Cine SÃO JOSÉ

FONE: 3636

ás 3 hs.
Audie Murphy — Joan Evans em:
BALAS QUE NÃO ERRAM
CinemaScope - EastmanColor
Censura até 18 anos

PRÉ ESTRÉIA "Pró Formandos do " CURSO NORMAL REGIONAL DO INSTITUTO DE EDUCAÇÃO DIAS VELHO"
TURMA DE 1962.
Richard Egan — Julie London em:
dra Dee em:
AMORES CLANDESTINOS
(A Summer Place) — TecniColor
Censura até 18 anos

Cine RITZ

FONE: 3435

ás 5 e 8 hs.
Audie Murphy — Joan Evans em:
BALAS QUE NÃO ERRAM
CinemaScope - EastmanColor
Censura até 18 anos

Cine ROXY

FONE: 3435

ás 5 e 8 hs.
Grande FESTIVAL POPULAR DA "RANK"
Keith Mitchell — Melina Mercourt em:
POR AMOR TAMBE'M SE MATA
Censura até 18 anos

—BAIRROS—

Cine GLÓRIA

(ESTREITO) Fone: 6252

ás 8 hs.
Richard Egan - Dorothy McGuire - San-
PA'RIAS DA VIDA
CinemaScope
Censura até 18 anos

Cine IMPÉRIO

(ESTREITO) Fone: 3295

ás 8 hs.
Grande FESTIVAL POPULAR da "Organização RANK"
1.º Filme:
Arthur O'Connel — Nancy Malone em:
VIOLENCIA CONTRA VIOLENCIA
Censura até 14 anos

Cine RAJÁ (S. José)

ás 8 hs.
Fred McMurray — Joan Weldon em:
NA FURIA DE UMA SENTENÇA
CinemaScope

Cine São José

Dia 20 — em

Pré-Estréia

Pró Formandas do

Curso Normal do

"Instituto de Educação Dias Velho'

Turma de 1962

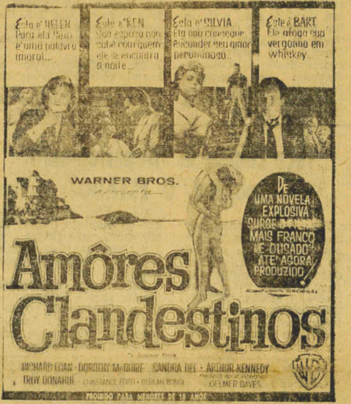
Êste é HELEN Para ela Sexo é uma palavra imoral...
Êste é KEN Sua esposa não sabe com quem ele se encontra à noite...
Esta é SILVIA Ela não consegue esconder seu amor pecaminoso...
Êste é BART Ele afoga sua vergonha em whiskey...
WARNER BROS. apresenta
DE UMA NOVELA EXPLOSIVA SURGE O FILME MAIS FRANCO E OUSADO ATÉ AGORA PRODUZIDO!
Amôres Clandestinos
RICHARD EGAN - DOROTHY McGUIRE - SANDRA DEE - ARTHUR KENNEDY
TROY DONAHUE
CONSTANCE FORD - BEULAH BONDI
DELMER DAVES
PROIBIDO PARA MENORES DE 18 ANOS

MOTORES ELÉTRICOS
ARNO

Funcionamento perfeito, durabilidade excepcional, qualidade comprovada...

★ Eis os três fatôres de garantia que os Motores Arno representam para o consumidor.

★ Os Motores Arno são rigorosamente controlados pelo Sistema C. I. Q., Contrôle Integral de Qualidade, o único que assegura perfeição máxima na produção em série.

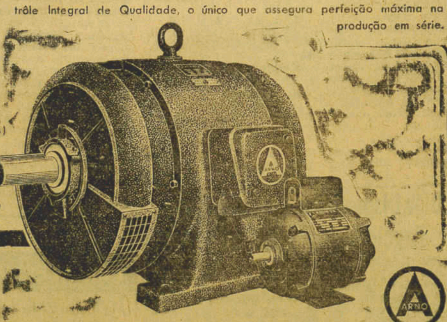

★ Motores monofásicos até 1 ½ H P
★ Motores trifásicos até 300 H P
★ Motores para máquinas de costura
★ Motores especiais

ARNO S.A.
INDÚSTRIA E COMÉRCIO

REPRESENTANTE EM FLORIANÓPOLIS:
MEYER & CIA.
Rua Felipe Schmidt, 33

DUNLOP, o pneu que vale por 2.
RAINHA DAS BICICLETAS — Rua: Cons. Mafra, 154

Qualidade e máxima resistência, caracterizam as bicicletas EXCELL - RAINHA DAS BICICLETAS, Rua: Conselheiro Mafra, 154.

MELHOR ALIMENTAÇÃO
PARA MELHOR SAÚDE
D. MARIA SILVEIRA
DIRETORA DA COZINHA ROYAL

MELHOR ALIMENTAÇÃO PARA MELHOR SAUDE
BISCOITOS VARIADOS

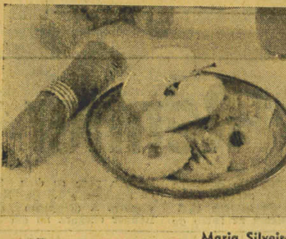

Maria Silveira,
Diretora da Cozinha Royal

Após uma tarde de folguedos, as crianças necessitam de um lanche simples, porém nutritivo. Biscoitos variados, acompanhados de um copo de leite e fruta, satisfazem plenamente.

BISCOITOS VARIADOS

4 xícaras de farinha de trigo
21/2 colher (chá) de Fermento em Pó Royal
1/2 colher (chá) de sal
2/3 xícaras de manteiga
1 1/2 xícara de açúcar
2 ovos
1 colher (chá) de essência de baunilha
4 colheres (chá) de leite

Peneire juntos a farinha, o fermento e o sal. Separadamente, bata a manteiga com o açúcar, os ovos e a essência, até que a massa fique bem leve. Junte à primeira mistura, alternadamente com o leite. Se a mistura ficar muito mole, deixe gelar um pouco. Divida em 3 partes; enquanto trabalha com uma, deixe as outras gelando. Use como segue.

1ª VARIAÇÃO: Numa superfície enfarinhada, abra a massa bem fina. Corte com forminhas especiais. Guarneça com metades de cerejas cristalizadas, nozes, etc. Ponha num tabuleiro amanteigado, separados uns dos outros. Asse em forno quente, até ficarem corados. Retire do tabuleiro e deixe esfriar.

2ª VARIAÇÃO: Deite, às colheradas, a massa num tabuleiro untado, deixando espaço entre cada biscoito. Passe, na superfície, um garfo untado com chocolate derretido. Asse em forno quente, até ficarem corados. Retire do tabuleiro e deixe esfriar.

3.ª VARIAÇÃO: Junte ¼ xícara de nozes picadas ao restante da mistura. Mexa ligeiramente. Numa superfície levemente enfarinhada, abra a massa com o rôlo. Coloque num tabuleiro untado. Asse em forno quente, durante 10 minutos. Enquanto quente, corte em quadrados com uma faca afiada. Retire do tabuleiro e deixe esfriar. Guarde êsses biscoitos em recipientes bem fechados.

NOTAS E SUGESTÕES:

* Alguns legumes, como o repôlho, desprendem um odor forte ao serem cozidos. Isto poderá ser evitado, se você acrescentar à água onde o legume está sendo cozido, um pedacinho de pão ou o suco de um limão.

* As manchas escuras que o ovos deixam nos talheres de prata podem ser fàcilmente removidas. Basta esfregar os talheres com sal fino úmido, levando-os em seguida com sabão e água quente.

* Não há razão para você comer alimentos de que não goste. Tenha, porém, o bom-senso de substitui-los por outros de igual valor alimentício. Experimente, porém, os alimentos que você não gosta, em pequenas quantidades de cada vez. É a maneira mais simples.

* Entre os ingredientes líquidos que entram na preparação de um bôlo, destaca-se o leite. Mesmo o leite em pó deve ser usado na forma líquida. A formação dos ingredientes líquidos se exerce sôbre o rendimento, o desenvolvimento, a maciez e a textura do bôlo.

* Para retirar a gelatina da fôrma, sem quebrar, faça o seguinte: coloque o fundo da fôrma em um recipiente com água e retire ràpidamente. Separe a gelatina dos lados, com a ponta de uma faca. Ponha um prato sôbre a fôrma e vire. Coloque sôbre a mesa e levante a fôrma, sacudindo-a ligeiramente. Se a gelatina não cair com facilidade, cubra o fundo da fôrma com um pano embebido em água quente.

* Para evitar que se forme nata na superfície do chocolate quente ao esfriar, bata bem o chocolate assim que fôr retirado do fôgo. A camada grossa de espuma que resulta evitará a formação da nata.

MAGNÍFICA — SENSACIONAL — LEIA E DIVULGUE A REVISTA DE FLORIANÓPOLIS

VENDE-SE SOBRADO DE ESQUINA
COM PARTE TÉRREA
PRÓPRIA PARA LOJA

Situado à rua Bulcão Vianna, nº 67 esquina com a Avenida auro Ramos. Tratar no Escritório de Advocacia e Procuradoria, no período da manhã, à rua Jerônimo Coelh 1 — sala 10 "Ed. João Alfredo" — telefone 3658.
22/10

47 ANOS DE LABUTA CONSTANTE
PELO PROGRESSO DE
SANTA CATARINA
NO SETOR
ESPORTIVO

O ESTADO
ESPORTIVO

REDATOR:
PEDRO PAULO MACHADO
REDATORES-AUXILIARES:
MAURY BORGES, RUI LOBO E
GILBERTO NAHAS
COLABORADORES: DIVERSOS

FLORIANÓPOLIS (Sexta-Feira), 20 de Outubro de 1961

Renner fará dois jogos nesta capital

Dirigentes do Bocaiuva acabam de acertar duas exibições da famosa equipe de futebol de salão do Renner, para os dias 31 do corrente e 1.o de Novembro. A delegação do Renner chegará no dia 30 e é composta de 15 pessoas.

Podemos desde já prever uma grande assistência ao estádio da FAC., já que o público da capital, por ocasião dos Jogos Abertos demstrou que realmente aprecia bons espetáculos.

Falando a nossa reportagem, o Tenente Heraldo, que além de ótimo jogador, é também técnico, disse que espera lançar contra os gauchos a força máxima do Bacaiuva, incluindo os Campeões do Estado e dos Jogos Abertos.

[redacted]

Esclareceu que no dia 31 o Renner enfrentará o Bocaiuva e no dia 1o. a representação do Paula Ramos, campeão da Cidade.

Bocaiuva e Paula Ramos, iniciarão severos treinamentos, já que a equipe Paulista vem precedida de grande cartaz, face aos reus bons resultados no certame gaucho.

Serão cobrados preços populares e quatro equipes salonistas farão as preliminares.

Estadual de remo: 5 concorrentes

Programado pela Federação Aquática de Santa Catarina, teremos no próximo mês o Campeonato Catarinense de Remo. Para a sensacional disputa já se encontram inscritas todas as equipes remisticas do Estado ,atualmente em atividade ou sejam: Aldo Luz, Riachuelo, Martinelli, Cachoeira, América.

O Atlântico provavelmente será o único ausente já que passa por um periodo de série crise.

Campeonato aCtarinense de Tênis Infanto-Juvenil e da Juventude

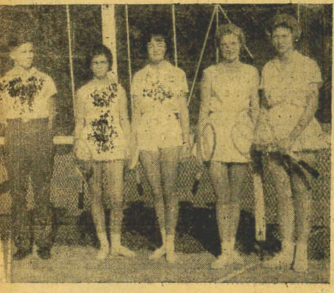

Deverá ter lugar sábado e domingo, nas quadras do ia Tênis Clube, às 14 horas, o início dos jogos do ampeonato Catarinense de ênis Infanto-Juvenil e da uventude, sob o patrocíio da Federação Catarinense de Tênis.

Nesse Campeonato deverão concorrer perto de 30 tenistas, entre as idades de 9 a 21 anos, masculinos e femininos.

Os amantes do esporte branco terão oportunidade de apreciar os melhores tenistas do Estado, participantes desse torneio. Os jogos terão início às 14 horas de sábado, precedido de um desfile do qual participarão tôdas as embaixadas presentes que são: Tabajara Tênis Clube — de Blumenau; Sociedade Bandeite de Brusque; Sociedade Guarani — de Itajaí; Dôa Vista Tênis Clube — Joinville e Lira Tênis Clube desta Capital.

Publicamos alguns clichês de participantes que tomarão parte sábado e domingo dos jogos do Cam-

Campeonato Comerciário: Queda do Líder Invicto

Em disputa do título máximo do campeonato comerciário, defrontaram-se domingo no gramado do Figueirense as equipes do Meyer F. C., líder absoluto e Minerva, 3.º colocado. Fazendo uma boa exibição, a equipe do Minerva acabou por destronar o Meyer da liderança, abatendo o por 2 x 1. Uma semana antes o Minerva abatera outro líder o Fiambreria F. C. por 4 x 1. Desta forma, o Minerva adquiriu o direito de também disputar o título, já que anteriormente, sòmente Meyer e dirigida por Osni Ferrari, reo. A equipe do Minerva dirigida dor Osni Ferrari, [illegible] jogando ultimamente [illegible]ão: Jceguinte consitui· Cesar eCarlos - Aldoci e Marinho. Jeura, Miguel go Lomeyher Zé Galee Lola. Na partida [illegible] mingo último, Lése domarcou os dois tentos [illegible] Minerva e ainda chutou fora uma penalidade máxima. Fábio de penalti marcou para o Myer. Funcionou na arbitrgem Iolando Rodrigues, om bom desenpenho.

Mais Um Membro Para o C.R.D.

O sr. overnador do Estado vem de designar mais um membro para o Conselho Regional de Desportos. Trata-se do dr. Heitor Ferrari, que servirá como representante do Conselho Nacional de Desportos junto ao Conselho Regional de Desportos de Sta. Catarina.

O tricampeão amador triunfou em Palhoça: 2 x 0

O Postal Telegráfico F. C. jogou domingo em Palhoça, afim de vingar se dos 3x2 que o Guarani local lhe impusera dias antes. Vencia na primeira fase o Postal por 2x0. No período derradeiro, o árbitro do encontro marcou falta máxima contra o Postal, acusando toque de mão de um defensor postalista. Protestaram os tri Campeões amadores, sairam de campo e depois regressaram dando a imprssão de que acatariam a decisão do árbitro, que éra o mais visável, sem levar em conta se houve ou não a penalidade. O Garani cobrou a penalidade e converteu-a gol. Foi então que deu se o imprevisto. Novamente se retiraram de campo os postalistas e não mais voltaram, impedindo desta forma que o numeroso público presente, assistisse até o final o cotejo que vinha agradando. A renda foi de Cr$ 4. 950,00.

Taça Eficiência "Departamento Esportivo "O ESTADO"

Para o Campeonato varzeano Internacional, que ora se realiza no gramado do América F. C., em Barreiros, o Departamento Esportivo desta fôlha oferecerá o troféu 'ESTADO ESPORTIVO", que será entregue ao clube que obtiver maior número de pontos no final do certame.

Os pontos serão contados da seguinte fórma: 10 por vitória nos titulares e 5 por empate. Nos aspirantes 6 por vitória e 3 por empate.

Ao oferecer o presente troféu, visa o Departamento de Esportes de "O ESTADO" prestigiar o futebol varzeano, celeiro que tem sido de grande craques.

CAMPEÃO DA TAÇA "EFICIÊNCIA": FIGUEIRENSE

Das mais interessantes foi a decisão do trofeu "Eficiência", promovida este ano pela Federaçao Catarinense de Futebol. já que o Paula Ramos vinha liderando a disputa, perseguido de perto pelo Figueirense, tendo inclusive chegado ao final na ponta dos concorrentes com 130 pontos, vindo em segundo lugar o Figueirense com um ponto apenas de diferença, isto é, com 129 pontos.

Porém, com a decisão do Tribunal, dando ganho de causa ao Bocaiuva na partida contra o Paula Ramos, o tricolor perdeu os seis pontos conquistados, favorecendo desta forma ao alvi negro que passou para a dianteira e consequentemente a conquista do troféu.

Asituação final, passou assim a figurar da seguinte forma:

1.º lugar — Figueirense, com 129 pontos ganhos
2.º lugar — Paula Ramos, 124
3.º lugar — Avai, 104
4.º lugar — Atlético, 81
5.º lugar — Tamandaré, 66
6.º lugar — Guarany, 63
7.º lugar — Bocaiuva, com 43 pontos.

A Taça Eficiência, denominada "Júlio Cesarino da Rosa", deverá ser entregue ao Figueirense em data a ser determinada pela entidade da rua Bocaiuva.

Figueirense, Campeão Invicto de Juvenis

A diretoria do Avai Futebol Clube, numa atitude de imcompreensiva, acabou por efetuar a entrega de pontos do cotejo que sua equipe deveria travar com o Figueirense, pelo campeonato de juvenis da cidade, em sua última peleja. Desta forma, coube ao Figueirense conquistar invicto, com apenas 3 p.p. resultado de três empates, o campeonato ilhéu de juvenis.

O DER Disputará o Certame dos Funcionários Públicos

Comforme tivemos a oportunidade de divulgar, os funcionários públicos terão seu campeonato de futebol. Para tal o sr. Antônio Dias, responsável pelo Departamento de Esportes e Diversões, vem solicitando aos responsáveis pelos setores esportivos das várias repartições públicas a comparecerem até o dia 30, na sede da Associação à rua Trajano para tratarem de assuntos ligados a competição.

A primeira equipe esportiva a se inscrever com vistas ao campeonato dos funcionários públicos a ser realizado pela Associação dos Funcionários Públicos do Estado, através de seu setôr esportivo foi a do DER.

Em palestra com o presidente da equipe do DER fomos informados que a representação daquela repartição estará prestigiando em tôda linha o certame em tão boa hora criado pela Associação de classe.

O sr. Krassine Livramento, está ultimando detalhes para armar sua equipe visando aquela competição que promete transcorrer dentro de um nivel de geral expectativa e disciplina.

Campeonato Varzeano

Proseguirá domingo o certame varzeano com o sensacional prélio que reunirá as equipes do Internacional e do Flamengo de Capoeiras, lideres do certame. O jôgo será pela manhã no campo do Améric em Barreiros. A tarde estarão jogando os conjuntos do Osvaldo Cruz e do Saldanha completando assim a primeira rodada do turno de classificação.

Campeonato Infanto Juvenil: Basquete

Prosseguiu o campeonato de basquetebol infantil da Cidade co mo encontro que reuniu as equipes do Colegial e do Clube Doze de Agosto. Jogando melhor, e com mais frequência arremessando a cêsta a vitória sorriu merecidamente aos rapazes do Colegial pelo marcador de 37x26. Já no primeiro tempo o Colegial vencia por 23x17. Estiveram em acão pelo Colegial: José, Roston, Eduardo, Remo e Armando.

Pelo Clube Doze: Rubens, Blasco, Airel, Walter, Semy, Ademar e oJrge.

Pelo Colegial destacaram se Armando e José.

Pelo Clube Doze, Rubens e Jose.

Referiram o encontro os irmãos Anjos.

Após a peleja de ontem a colocação ficou sendo a seguinte:

1.º — Clube do Cupido — sem pontos perdidos
2.º — Colegial — 2 pontos perdidos
3.º — Clube Doze — 4 pontos perdidos.

A equipe do Cupido venceu a do Doze por 48x28 e a do Colegial na prorrogaçã pr 34x32.

Atuam pelo Cupido, Helio, Claudio, Vieira, Marco, Alvaro, Cabrita, Carioca, Nazareno, Vitor e Jaime.

Quinta feira na FAC terá inicio o returno.

Internacional 2 x Biguaçú 0

Perante grande assistência, defrontaram-se domingo no campo do Avenida em Biguaçú, os conjuntos do Internacional do Estreito e do Biguaçú A. C. local.

O primeiro periodo terminou com o marcador em branco, e na verdade as ações estiveram equilibradas, aparecendo as duas equipes com maior volume de jôgo na meia cancha.

Para a fase final entretanto o panorama do jôgo mudou bastante, jogando o Internacional quase todo o 2.º período assediando o arco adversário, conquanto em várias oportunidades os avantes do guaçú tivessem chance de marcar, só não conseguindo devido às sensacionais defesas do arqueiro Wilson. Waltin abriu a contagem para o scomandados de Iolando Rodrigues aos 20 minutos após a cobrança de um escantelo e Warner aumentou aos 37 num tiro longo de fara da área. Não houve irregularidades e as duas equipes atuaram dentro da mais perfeita disciplina, monstrando ambos os conjuntos alto espirito de luta e um padrão tecnico aceltável. A equipe vencedora alinhou com Wilson; Marreco, Porco e Ledo (Miguel); Cabrera e Luiz. Warner, Righeto (Waltinho), Edson, Vânio e Vidomar.

Na preliminar vitória do Internacional por 7x3, gols de Alceu (3) Betinho(2) Gilberto e Zilton.

CARTAZES DE
PUBLICIDADE
em ônibus
empresas:
A. VIAÇÃO CATARINENSE
RÁPIDO SUL BRASILEIRO
S. ANJO DA GUARDA
WALI- PUBLICIDADE
Rua Fernando Machado, 6
TEL. 24-13
Florianópolis

Nova Diretoria do G. E. "O ESTADO"

PRESIDENTES DE HONRA
DR. Aderbal Ramos da Silva
DR. Rubbns de Arruda Ramos
SR. Domingos Fernandes de Aquino

PRESIDENTE — **Olegário Ortiga**
1.º VICE — **Oscar Schmidt Filho**
2.º VICE — **João Sepitiba**

SECR. GERAL — **Flávio Alberto Amorim**
1.º Secretário — **Delamar Santos**
2.º Secretário — **Gilberto Nahas**
1.º Tesoureiro — **Ivo José Ventura**
2.º Tesoureiro — **Amilton Schmidt**

CONSELHO FISCAL
Wanderley Lemos — Antonio Carlos Napoleão — Ivan Silva — João Silva — Herculano Silva.
Diretor Social — **Antonio Fernando do Amaral**
Diretor Esportivo — **Pedro Paulo Machado**
Diretor do Patrimônio — **Divino Mariote**
Diretor de Publicidade — **Maury Borges**
TÉCNICO — **Osmar Ramos**
Guarda Esporte — **Alcino Olindino**
Massagista — **Dagoberto Walda Rayche**

Crise no Paula Ramos?

A diretoria do Paul Ramos está às voltas com problemas, pois, atravês de sua diretoria técnica, vem marcando ensaios fisicos e coletivos e ao local prática apenas aparecem dois ou três atlétas, enquanto que os demais nem mesmo satisfação apresentam aos mentores do tricolor praiano.

O presidente do clube sr. Walter Koerich, embora dotado dos melhores propósitos em levar o clubt a um lugar de destaque, vem encontrando por parte dos atlétas o principal motivo de dificuldades, pois, como dissemos acima, os atlétas e mesmo a maioria dos diretores não comparecem ao local determinado préviamente para os ensaios e reuniões. Embora desejando fazer com que o clube excursione, o sr. Walter Koerich também ,teve que frear seus desejos ante as condições impostas pelos jogadores que, ao que conseguimcs saber, estão com seus salários em dia.

Vejamos como a atual situação do Paula Ramos que se apresenta insustentável, terá seu fim.

Alair Para o Internacional, de Lajes

O atacante Alair, cujo contrato com o Avai Futebol Clube está terminado, está mesmo disposto a transferir para o futebol lajeano, onde ingressaria no Internacional, vice campeão da temporada. Em conversa com a reportagem, o jovem vanguardeiro confirmou seu interêsse em se transferir para o futebol serrano, faltando para tanto entabolações entre o clube e o atléta o que deverá acontecer dentro de breve dias.

VENCEU!!!
A Rainha das Bicicletas, venceu a guerra contra os preços altos. — Rua: Conselheiro Mafra, 154 PNEU e Camaras de qualidade, só DUNLOP — Rainha das Bicicletas, Rua: Conselheiro Mafra,

Grutinha 1 x Vasco da Gama 1

Jogando domingo em Santo Amaro, a equipe do Grutinha empatou com a equipe do Vasco da Gama local, em partida das mais dramática por 1 x 1. Gol marcado por Odilon.

Apesar de ter jogado melhor que seu adversário o Grutinha cedeu o empate no final do prélio, quando ninguém esperava

No entanto não deixa de ser um ótimo resultado, visto ter atuado no campo do adversário, contando contra si os fatores campo, torcida e arbitragem, na segunda fase quando sua senhoria deixou de assinalar uma penalidade máxima vista por todos.

Não podemos deixar de assinalar a atuação espetacular do zagueiro central Osmar e do zagueiro lateral Odilon (Jacaré) elementos de proa do Grutitinha na tarde de domingo, no meio do campo contou o tricolor com o ótimo trabalh de MARINHO que juntamente com Helinho dominaram a meia cancha.

No ataque sobressairam-se o comandante Mazinho o meia direta Hugo e o ponta esquerda Dilmo; Carlinho goleiro do Grutinha empolgou a torcida local com defesas espetaculares.

Jogou o Grutinha com Carlinho; Pedrinho, Osmar, Marinho e Odilon; Lotério e Helinho; Guruga, Hugo, Mazinho e Dilmo.

A diretoria do Grutinha agradece por nosso intermédio a presença de seu Presidente de Honra Sr. Liço Cunha que acompanhou a delegação e convoca seus atlétas para que compareçam no próximo domingo quand exocursionará á Biguaçú onde dará combate a equipe do guaçú A. C.

Consórcio TAC — Cruzeiro do Sul
VANTAGENS QUE SO' A NOSSA
LINHA CONVAIR LHE OFERECE:
"ESTAS AS RAZÕES DE SER A
PREFERIDA DO PUBLICO
1) — Direto Florianópolis/São Paulo/Rio;
2) — Chegada em São Paulo às 10,15 horas, em apenas 80 minutos de vôo;
3) — Chegada às 12,00 horas no Rio (Aeroporto Santos Dumont, centro da Cidade), já almoçado e pronto para o serviço;
4) — Possibilidade de regressar no mesmo dia, à tarde.

DIRETOR
RUBENS DE ARRUDA RAMOS
GERENTE
DOMINGOS FERNANDES DE AQUINO
ANO XLVIII
N.º 14289

O ESTADO

O MAIS ANTIGO DIARIO DE SANTA CATARINA
FLORIANÓPOLIS (Sexta-Feira), 20 de Outubro de 1961 — EDIÇÃO DE HOJE — 10 PAGINAS

BIBLIOTECA PÚBLICA
FLORIANÓPOLIS
SANTA CAT.

TAC — CRUZEIRO-DO-SUL *Informa:*

O TEMPO (Meteorológico)

(Síntese do Boletim Geometeorológico, de A. SEIXAS NETTO, válida até ás 23,18 hs. do dia 20 de outubro, 1961

FRENTE FRIA: Negativo; PRESSÃO ATMOSFÉRICA MÉDIA: 1016,8 mb; TEMPERATURA MÉDIA: 22,0.º C.; UMIDADE RELATIVA MÉDIA: 70%; PLUVIOSIDADE: 28 mms; Negativo/12,5 mms; Negativo / Nevoeiro cumular com grupos de precipitação incipiente.

CELSO RAMOS AFIRMA:

B. D. S. C. Abre novos Horizontes e novas Perspectivas Para Economia

FORAM INÚMEROS OS RESULTADOS DE MINHA VIAGEM AO RIO E BRASILIA — FUNCIONALISMO ESTADUAL SERÁ AUMENTADO

"— Na rápida saudação que fiz ao desembarcar no aeroporto Hercílio Luz, prometí voltar a êste microfone, para inteirar os catarinenses dos resultados do meu primeiro contacto com o govêrno parlamentarista."

Com tais palavras iniciou o Governador Celso Ramos a sua palestra do dia 19 para uma cadeia de 20 emissoras, em todo o Estado. E com um voto de confiança no novo regime, o qual, no dizer do Governador "vem se consolidando dia a dia, para felicidade de nossa pátria", prossegue:

O Ten. Cel. Marcelo Bandeira Maia, Comandante do Destacamento de Base Aérea de Florianópolis, quando falava a Imprensa. (Leia ampla reportagem na 6ª página).

BDSC: DECRETO AUTORIZATIVO ASSINADO DIA 16

"Sabem os catarinenses que o motivo principal que me levou a Brasília, foi assistir a assinatura do Decreto autorizativo da constituição do Banco do Desenvolvimento de Santa Catarina. Este Decreto, assinado no dia 16 do corrente, vem, por certo, abrir novos horizontes e novas perspectivas para a economia catarinense".

Esclarecendo a seguir que insistir no valor do preenchimento desta lacuna, que há muito se fazia sentir na vida administrativa e econômica do Estado, seria repetir o que afirmou, quando candidato, nas praças públicas e que portanto todos estamos de parabéns, continua:

"A par do objetivo primordial de minha viagem, era natural que eu aproveitasse a oportunidade para rever, com o Senhor Presidente da República, com o Primeiro Ministro Tancredo Neves e com os demais componentes do Conselho, os compromissos assumidos pelo ex-presidente, quando da Reunião dos Governadores em Florianópolis."

VISITA POSITIVA

Passa então, o Governador Celso Ramos, a enumerar apenas alguns pontos positivos, dentre os muitos contactos que manteve, para que os seus conterrâneos saibam o quanto foi proveitosa a viagem:

MINISTÉRIO DE MINAS E ENERGIA

"Logo que assumi o govêrno, entre as coisas que me surpreenderam como catarinense, foi a cláusula do contrato celebrado entre a SOTELCA e o Banco Nacional de Desenvolvimento Econômico, pela qual a primeira se obrigava a levar energia até o Paraná. Apelei para sua Excia. o Sr. Ministro Gabriel Passos, no sentido de que fôsse êle o advogado dos interêsses de Santa Catarina, não permitindo que aquela cláusula fôsse considerada, antes de que o nosso Estado estivesse completamente suprido de energia. Todo o Brasil conhece o homem que ora dirige o Ministério de Minas e Energia. Daí o valor do seu depoimento. Disse sua Excia. que o meu reclamo tinha tal fundamento, que podia eu voltar certo de que Santa Catarina jamais seria prejudicada."

MINISTÉRIO DE EDUCAÇÃO

"Trouxe a afirmação do Ministro Oliveira Brito de que, dentro de 10 dias, pediria o comparecimento do Secretário de Educação do meu Estado, para assinar convênio para a construção do Ginásio Industrial de Itajaí. Ainda mais, o Sr Ministro, na minha presença, deu instruções para que fôsse cumprido tudo o que ficou assentado na Reunião dos Governadores."

MINISTÉRIO DA VIAÇÃO

"Autorizou o Sr. Ministro Virgilio Távora a liberação da verba destinada à Praia de Camboriú. Deu ainda, sua Excia., instruções para que fôsse terminado, o quanto antes, o trêcho da BR-59, compreendido entre Biguaçú e Tijucas. Posso ainda anunciar aos catarinenses que o Ministro da Viação determinou URGENCIA nos estudos e projéto final da BR-36, a fim de que a construção desta importante rodovia pudesse ser atacada também de Florianópolis para Lages. Assim também, as outras rodovias que atravessam nosso Estado, terão seu ritmo de construção acelerado."

MINISTÉRIO DA AGRICULTURA

"O Secretário da Agricultura, deputado Atilio Fontana, já havia entrado em entendimentos com o titular da pasta da Agricultura, no sentido de que fôssem mantidos os compromissos anteriormente assumidos pelo govêrno federal com Santa Catarina. Tive, também, a satisfação de ouvir do Sr. Ministro, que nosso Estado seria tratado com a atenção que todo o Brasil está a exigir no setôr da produção."

MINISTÉRIO DA SAÚDE

"Quando de meu primeiro contato com o Sr. Ministro da Saúde, ouvi de Sua Excia. que da última reunião do Conselho de Ministros, ficara assentado que o combate à malária deveria voltar a ser enfrentado com a inntensidade do passado, de vez que tinha comunicação de que, na maioria dos Estados e entre êles Santa Catarina, tinham surgido inúmeros casos. Consegui,

(Cont. na 2.ª pág.)

A SOTELCA Solucionará o Problema da Energia Catarinense

A CPCAN E O BNDE ENTREGAM RECUR SOS 'A SOTELCA PARA ACELERAÇÃO DE SUAS OBRAS

No ensejo da realização da Assembléia Geral Extraordinária da Sociedade Termoelétrica de Capivarí — SOTELCA, realizada no dia 9 de outubro do corrente, o Engº José Corrêa Hülse, Presidente da entidade, em declarações prestadas à imprensa, declarou a importância da construção da Usina Termoelétrica de Capivari, para a economia catarinense e brasileira.

Situando o empreendimento, disse S. S. que, na atual planificação do Estado, no setor de energia, a Sotelca ocupa lugar de destaque por que, além de completar os sistemas hidráulicos catarinenses, se responsabilizará pelo abastecimento com energia elétrica às regiões do litoral Sul, do litoral de Florianópolis, do baixo Vale de Itajaí, do litoral de São Francisco do Sul, do Norte e planalto de Canoinhas, e planalto Serrano. Referindo-se à sua importância para a economia nacional, destacou que a Sotelca soluciona dois importantes problemas, a saber: produção de energia elétrica e consumo para o carvão vapor, resultante do beneficiamento do carvão lavador. Ressaltou, na oportunidade, que a utilização do carvão vapor na produção de energia elétrica, também, traz ao país economia de divisas, pois evita a importação de óleo e diminue a importação de carvão metalúrgico, pelo aumento da produção de similar nacional.

RECURSOS FINANCEIROS

A SOTELCA em decorrência da reunião do Exmo. Sr. Presidente da República com os Governadores, em Florianópolis, se atribuiu recursos de capital, da ordem de Cr$.... 2.400.000.000,00, com a participação da Comissão do Plano do Carvão Nacional (Cr$ 1.800.000.000,00) e do Fundo Federal de Eletrificação, através do Banco Nacional de Desenvolvimento Econômico (Cr$ .. 600.000.000,00).

Realizado, pela Diretoria da Sociedade, o Plano de Aplicação dêstes recursos, poude-se negociar, com o Banco Nacional de Desenvolvimento Economico, para o corrente exercicio, um financiamento da ordem de Cr$ 880.000.000,00.

APLICAÇÃO DOS RECURSOS

Os recursos, ora entregues à Sociedade, serão aplicados exclusivamente no prosseguimento, em ritmo acelerado das obras civís, elaboração do projeto da linha de transmissão Ilhota-Joinville, São José dos Pinhais, término da linha de transmissão e subestações de Capivari-Florianópolis - Ilhota-Joinville.

AUTORIDADES PRESENTES

Compareceram à Assembléia Geral Extraordinária, representando a Companhia Siderúrgica Nacional, o Sr. Heriberto Hulse; o Plano do Carvão Nacional, o Eng. Annibal Alves Bastos; a Centrais elétricas de Santa Catarina S.A., o Dr. Julio H. Zadrosny; o Govêrno do Estado, o Dr. Nelson de Abreu; a Bancada Catarinense na Câmara Federal, os Deputados Wilmar Orlando Dias e Osmar Cunha; o Banco Nacional de Desenvolvimento Ecônômico, o Sr. Alberto dos Santos Abade; Dr. Alvaro Catão Presidente do Sindicato Nacional dos Mineradores de Carvão; a Assembléia Legislativa, o Deputado Romeu Sebastião Neves, Prefeitos Municipais, Vereadores, representantes das classes produtoras e operárias.

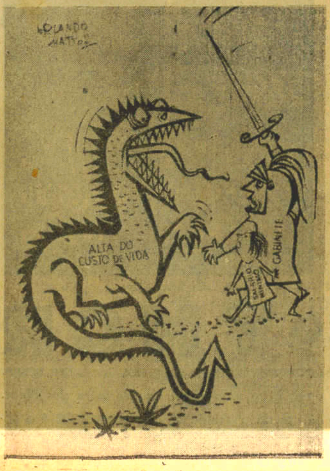

A Assembléia aplaude a nomeação do Reitor Prof. João David Ferreira Lima

Repercutiu favoràvelmente na Assembléia Legislativa Estadual a nomeação do Prof. João David Ferreira Lima, para o elevado cargo de Reitor da Universidade de Santa Catarina.

Por requerimento dos ilustres deputados Albino Zeni, Evaldo Amaral e Antônio Gomes de Almeida, enviou ao Magnifico Reitor o seguinte telegrama:

"Assembléia Legislativa Santa Catarina vg acolhendo requerimento Deputados Albino Zeni vg Evaldo Amaral e Antonio Gomes de Almeida vg congratula-se Vossência vg oportunidade em que vg com inteira justiça vg Govêrno Federal acaba nomeá-lo Magnifico Reitor Universidade Santa Catarina vg [illegible] cujo desinderatum tão relevantes e decisivos serviços prestou Vossência pt Saudações vg Deputado Walter Roussenq vg Presidente em exercicio".

Engenheiro residente de Araranguá

O engenheiro Acir Campos foi designado pelo Diretor Geral do Departamento de Estradas de Rodagem para exercer a função de Engenheiro residente de Araranguá.

FLAGRANTES DA CHEGADA DO GOVERNADOR CELSO RAMOS

Secretários de Estado, além de outras altas autoridades federais, estaduais e municipais, bem como correligionários, parentes e amigos, recepcionaram o Governador Celso Ramos, por ocasião do seu desembarque no aeroporto Hercílio Luz, quando do retorno da viagem que fez ao Rio e Brasilia, onde tratou de importantes assuntos ligados à administração estadual.

Logo após seu desembarque, no aeroporto Hercílio Luz, o Governador Celso Ramos presta suas primeiras declarações a respeito dos resultados de sua viagem à ex-capital e à Capital do País. No flagrante vemos, além do Governador, o titular da Pasta da Fazenda, Sr. Geraldo Wetzel, o acadêmico Paulo Costa Ramos, Oficial de Gabinete e o radialista Hélio K. Silva. Mais tarde, completando suas primeiras declarações, o Governador Celso Ramos teria oportunidade de acentuar a importância das gestões mantidas com os altos orgãos da administração federal, acentuando que entre as medidas que virão beneficiar o Estado, queria destacar a da criação do Banco do Desenvolvimento do Estado, que teve sua tramitação acelerada, já havendo o Presidente JG, em data de 16 do corrente, assinado o decreto referente à autorização de constituição.

BANCÁRIOS DE FLORIANÓPOLIS EM GREVE

Os bancários do Banco do Brasil, lotados na agência de Florianópolis aderiram na madrugada de hoje a Greve Geral deflagrada em vários Estados da Federação.

ARTISTAS MINEIROS NO MANF

O Museu de Arte Moderna de Florianopolis, rua Tenente Silveira 69, está expondo, a partir do di[illegible] do corrente, uma coleção de pinturas, desenhos e gravuras de artistas contemporâneos do Estado de Minas Gerais. A exposição, que foi organizada pelo MAMF com a colaboração do Museu de Arte de Belo Horizonte, permanecerá aberta à visitação pública até dia 5 do mês de novembro, diàriamente, das 12 às 21 horas.

A presente mostra é uma significativa manifestação das diversas e variadas pesquisas que, no reno das artes plásticas vêm realizando os mais jovens artistas mineiros. Muitas tendências estão representadas. Dentro do figurativismo nota-se a inegável influência Guignard e, na abstração as presenças parecem mais pessoais.

E' de notar-se, nesta última corrente, as limpidas e corretas estruturas da consagrada artista Maria Helena Andrés. Também fazem-se notar Nelly Frade, com um desenho a côres muito bem construído, e Yara Tupynambá, excelente gravadora que, por várias vêzes concorreu às Bienais de São Paulo. Dentro do programa anual, o MAMF exporá, a partir de 17 de novembro poesias murais de Cruz e Souza, ilustrados por artistas de vários Estados do Brasil.

APROVADO CONVÊNIO

O Governador Celso Ramos assinou ato aprovando o têrmo de convênio entre o Estado e a Campanha Nacional de Educandários Gratuitos.

Por êste convênio fica o Estado obrigado a concluir e construir as suas expensas à primeira etapa da edificação da Escola Técnica de Comércio São Joaquim, ou seja 9 salas de aula, administração, pátio de recreio, cantina, Sanitários, Vestiários de esportes e biometria médico odontológica. O custo da conclusão destas obras está orçado em Cr$ ...... 9 194.769.30.

A Campanha Nacional de Educandários Gratuitos, a quem compete a direção e administração da referida Escola, se obriga a manter em perfeitas condições de uso suas dependências, nelas fazendo os indispensáveis reparos. Obriga-se a entidade a ceder no periodo da manhã, ao Estado, tantas salas de aula quantas forem necessárias para nelas alojar o excedente de matrículas do Grupo Escolar Professor Manoel Cruz, cabendo ao Estado o fornecimento de todo o material para o funcionamento destas salas de aulas.

ZERO SÔBRE ZERO...

O Estado está realizando importantes serviços no chamado morro do Geraldo, em Capoeiras, como fase preliminar à pavimentação que ali se executará. A via pública terá mais de 10 metros de largura, uma ponte de concreto já foi erguida.

oposição catarinense, movida pelo óleo do despeito mais ranceroso que se conhece em nossa história política, fecha os olhos a tudo isto e limita-se a vociferar: êste Govêrno não faz nada...

Empresa Editora "O ESTADO" Ltda.

Rua Conselheiro Mafra, 160
Telefone 3022 — Caixa Postal 139
Endereço Telegráfico ESTADO

Diretor
Rubens de Arruda Ramos

Gerente
Domingos Fernandes de Aquino

Redatores
Flávio Alberto de Amorim e Osvaldo Melo.

Redatores Auxiliares
Antonio Fernando do Amaral e Silva — Silveira Lenzi.

Colaboradores
Prof. Barreiros Filho — Dr. Osvaldo Rodrigues Cabral — Cid Gonzaga — Dr. Alcides Abreu — Prof. Othon d'Eça — Major Ildefonso Juvenal — Dr. Milton Leite da Costa — Dr. Rubens Costa — Walter Lange — Zury Machado — Lázaro Bartolomeu — Ilmar Carvalho — Prof. Paulo Fernando de Araujo Lago — Amilton Schmidt. — A. Seixas Netto.

DEPARTAMENTO ESPORTIVO
Redator: Pedro Paulo Machado
Redatores auxiliares: Maury Borges, Rui T. Lobo e Gilberto Nahas.
Colaboradores: Diversos

Representantes
Representações A. S. Lara Ltda.
Rio (GB) Rua Senador Dantas 40 - 5.º andar
Tel.: 22-59-24
São Paulo — Rua Vitória 657 — conj. 52
Tel.: 34-89-49
Pôrto Alegre — PROPAL — Praça P. Feliciano 15 — conj. 11 — Tel.: 74-40

Agentes e correspondentes em todos os municípios de Santa Catarina

Anúncios mediante contrato de acôrdo com a tabela em vigôr.

ASSINATURA ANUAL — Cr$ 2.600,00
VENDA AVULSA — Cr$ 10,00

A Direção não se responsabiliza pelos conceitos emitidos nos artigos assinados.

Cego no Mar

Escreveu M. G. Queiroz

HOMENAGEM AOS VELEJADORES

O Espadarte era um veleiro, antigamente,
Que causava espanto vê-lo velejar;
Com vento a pôpa, ou mesmo pela frente,
Na bolina era incrivel para bordejar.
Em uma tarde de maio ordena o capitão:
Panos arriba, vamos navegar,
Latino e vela grande cruzados então,
Com vento largo, o Espadarte fez-se ao mar.

Já em alto mar, depois de entrar em orça,
Panos a bom-bordo e com tudo em cima,
O capitão ao leme, vê que tudo força,
Arreia a vela-grande, ordena e mais se anima;
E o vento agora é forte, em demasia,
Arreia o latino, rizar o redondo grita,
O barco entregue a desabrida que esfusia,
Bordo deitado ao mar que mais se agita.

A noite é negra e densa, é madrugada;
Ouve-se então um estalo rude e forte,
Partiu-se o mastro de próa, vela pendurada,
O barco desgovena, como sentindo a morte!
As facas cortam cabos, desvencilha-se assim,
Da terrivel peia, mas na grande guinada,
Partiu-se o gualdrope, parece ser o fim;
Pois temos tão sómente a náu desarvorada.

Mas ai então o vento, como por encanto,
Cede a sua fúria, vem raiando o dia,
Firme em seus postos, nada de pranto,
Foram ordens do comando, que a chorar sorria
Havia amanhecido, e surge à boreste,
Um paquete orgulhoso de nós se aproxima:
Jogando a retinida, um cabo grosso investe,
Agora no reboque a um porto nos arrima.

Foi quando recordei-me de velha história,
Em que um jovem dinâmico, bem humorado,
Sonhava com castelos e ao falar sorria,
Sem saber que o destino o tinha reservado.
Pois foi a êsse jovem que encontrei um dia,
Caminhando em timidez, passo mui lento,
Seguro a um bastão, conduz-lhe o guia:
A êle foi a vista, — ao Espadarte o vento.

Fpolis. 1/61

ANIVERSÁRIOS.

FAZEM ANOS HOJE

BENTO OURIQUES

Transcorreu na data de ontem mais um natalício do nosso estimado amigo e distinto conterrâneo sr. Bento Ouriques, Motorista da Empresa Florianópolis. Ao aniversariante embora tardiamente os nossos sinceros parabens.

— sr. Antonio Salum
— sr. Amilcar Scherer
— sr. Manoel Candido de A. Neto
— srta. Eunice Silva
— menina Júlia Maria
— sra. Zilá Brito de Rosa
— menino José Carlos
— srta. Márcia P. Lehmkhul
— menino João Carlos Lemos
— sr. Nilo Francisco Souza
— sr. Lino João Bastos
— Capitão João Cácio de Souza Siqueira
— sr. Clemanceu Machado
— sra. Ilma Leopoldina de Souza

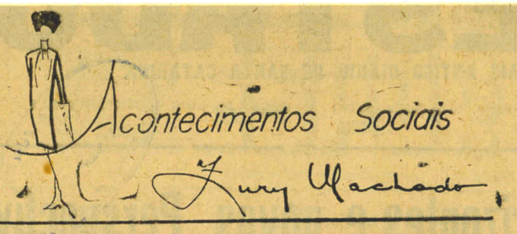

Acontecimentos Sociais

Zury Machado

1 Já está bastante comentado, o lindo Painel pintado pelo discutido jovem George Auberto Peixoto, no Instituto de Idiomas Yázizi.

2 Na próximo dia onze, realizar-se-á a benção nupcial de Hilda Boos com o senhor Nilvio Scussel.

3 Bastante movimentada aconteceu a festa Encontro de Brotinhos, domingo último nos salões do Clube Doze de Agôsto — Silvia Hoepcke da Silva, deu nota alta na elegante reunião.

4 Vem ai a moda das cinturas altas e bem marcadas. Os figurinista condenaram os modelos sofisticados para serem usados durante o dia.

5 O milionário Jorge Guinle foi convidado e aceitou, para a vice-presidência da Fox do Brasil (Cinema)

6 Na semana que passou o casal Sr. e Sra. Dr. Renato Costa, participou de um jantar, onde a sra. Costa ostentava lindas joias.

7 Surge na sociedade um novo romance. O moço em questão, diz ser o muito comentado Belo Brumel.

8 José Matusalem Comelli, muito bem acompanhada na festa Encontro dos Brotinhos.

9 Continua em déstaque na sociedade, a beleza da senhora Dr. Gilberto Guerreiro Fonseca (Jamile).

10 Continuam os preparativos para a festa "Noite de Gala com gente nova no Society".

11 Castelan e seu conjunto melódico, Livio Romano e Helinho o cantor sucesso, estarão nos salões do Querência Palace, no próximo dia 4.

PENSAMENTO: A vaidade faz-nos olhar para o tempo que passou.

ALUGA-SE
OTIMA RESIDÊNCIA RECÉM REFORMADA
7 PEÇAS — GARAGEM — JARDIM — QUINTAL
LOCAL: RUA BOCAIUVA
INFORMAÇÕES: FONE 3785

CASA
COMPRO OU ALUGO UMA, FAVOR MARCAR ENTREVISTA PELO TELEFONE N.º 3617.
22-10

MADEIRAS PARA CONSTRUÇÃO
IRMÃOS BITTENCOURT
[illegible]

Faróis Sem Deslumbramento Até 180 Metros

O novo dispositivo já foi patenteado em vários países — Invenção sensacional de um engenheiro alemão nessa época. As fábricas Munique — (Por Fritz Mohl) — Sempre mais depressa" é um lema da de automóveis produzem carros cada vez mais rápidos. As autoridades constroem estradas, dando forte impulso à indústria automobilística. Por outro lado, a estatística dos acidentes apresenta cifras cada vez mais elevadas: as estradas são de dia e de noite teatro de inúmeras tragédias humanas.

Uma das causas mais freguentes de acidentes e o deslumbramento pelos faróis de carros em sentido contrário. Há já vários anos os especialistas trabalham no desenvolvimento de novos sistemas de iluminação que garantam um máximo de luz com um mínimo de deslumbramento. Julgava-se ter encontrado uma solução nos focos assismétricos, adoptados por algumas firmas nos seus carros em série. O cone de luz concentra-se no lado direito da estrada, não afectando quasi o lado esquerdo. Desta maneira não se deslumbram os carros em sentido contrário. Aliás o efeito só se faz sentido nas rectas ou nas curvas para a esquerda. Nas cruvas para a direita o carro em sentido contrario toda a luz, limitada lateralmente, mas não na altura.

Os peritos designam de sensacional a invencao do engenheiro Lollert, da pequena cidade de Furstenfeldbruck, perto de Munique. Lollert trabalhou mais de quatro anos num novo sistema de farol, registrando agora as patentes. O cone de luz é, por assim dizer "comprimido", quer dizer alarga-se em baixo e para a frente, mas não para cima. Os condutores dos carros em sentido contrario não sao efectados. A construção deste faról é extremamente simples, baseando-se em princípio, numa disposição do foco do espelho parabólico.

As experiências feitas com o novo farol por uma comissão de peritos alemães deu resultados absolutamen rais incandescentes acima te satisfactórios. Apesar sição adequadra das es- de não deslumbrar os con de veiculos em sentido contrário, os faróis tem um alcance de 180m, o que é de extraordinária importância, dadas as altas velocidades a que se viaja hoje de noite. A comissão de peritos instituida pelas autoridades federais examinou o farol de Lollert em todos os pormenores, falando no seu relatório de uma "invenção sensacional".

O engenheiro Lollert já patenteou o seu novo sistema de iluminação. A producão em massa ainda se fará esperar. Não resta a minima dúvida, que uma vez iniciada a producão em série, o sistema de faróis Lollert tera aceitação geral.

PARTICIPAÇÃO

Bento Souza e senhora — **viúva Maria Souza**

Participam aos parentes e amigos o contrato de casamento de seus filhos

NEUZA E AMILTON

15/10/61

Nossa Capital

OSVALDO MELO

UM PARQUE PARA AS CRIANÇAS — festejou-se com variado programa o Dia da Criança em nossa Capital.

Tocantes comemorações assinalaram a data, não faltando também a cooperação de todos os crédos religiosos, que em seus templos ou fora deles, proporcionaram á petizada momentos de alegrias espirituais.

Comentando esse grande acontecimento que gritou o mundo infantil, alguem dizia e nós o aplaudiamos:

Está faltando nesta Capital, um bem montado Parque Infantil, onde a criança possa livremente manifestar sua alegria, mantido pela Prefeitura ou o Estado de maneira a proporcionar á petizada algumas horas de diversão sadia e proveitosa.

As crianças em nossa Capital e as de idade escolar, principalmente, a não ser sempre com programas de acôrdo com o que é de se desejar, nada mais existe. Nenhum ponto para reuniões infantis.

Nenhum logradouro público, parque, passeios apropriadas existem, para dar à criança momentos de reuniões e plena liberdade de movimentos.

Florianópolis nêste particular está parada.

Bem verdade é que lá pela Pedra Grande havia um pequeno Parque, mas, além de pequeno e desconfortável, nunca recebeu os cuidados necessários e como sempre acontece em identicos casos, a marmanjadas e a molecagem misturadas com abusos, e brigas acabaram deixando o parque completamente destruido.

O caso é que a criança florianopolitana necessita de um parque.

Um parque que corresponda ás necessidades e finalidades que se requer para tais promoções.

Um parque fiscalisado, bem cuidado que só pertença ás crianças e onde á vista de seus pais, possam ter com que se distrairem ao ar livre.

É tempo de se pensar em dotar a Capital com um parque dessa natureza.

E como um parque só no centro será pouco, outros menores e modestos poderiam ser distribuidos nas zonas mais afastadas.

Será pedir muito?

A questão está em compreender o problema. Resolve-lo não é bicho de sete cabeças.

BDSC abre novos...

(Cont. da 1.ª pág.)

também, de S. Excia., que fôsse estudada uma forma de se atender urgentemente à vacinação contra poliomielite. Dentro de poucos dias seguirá o Secretário de Saúde para ultimar os entendimentos".

BANCO DO BRASIL

"Ouvi do Presidente deste estabelecimento que tinha autorização para aumentar em muito o crédito agricola em Santa Catarina, principalmente no que diz respeito ao plantio do trigo.

Para coroar tudo isto, consegui do senhor Presidente da República, que fôsse reservada, do último convênio do trigo, a importância de 200 milhões de cruzeiros, e entregue ao Govêrno do Estado, para ser aplicada em obras de fundo social. Dentro em breve nomearei um Grupo de Trabalho, para estudar a aplicação da referida importância nos municipios de menores recursos do Estado".

IMPORTANCIA DOS CONTACTOS MANTIDOS

Sob muitos outros aspectos foi de grande importância a viagem do Governador Celso Ramos, devido aos contactos mantidos, tendo acentuado o Chefe do Executivo em sua palestra que era fácil, pelo que ficara exposto "poderem sentir os catarinenses os resultados dos primeiros contactos que mantive em Brasília com o atual govêrno da República", sendo que algumas das medidas já se fazem sentir e outras surgirão logo.

FUNCIONALISMO: REAJUSTAMENTO VEM AI'

Concluindo, o Governador Celso Ramos fêz outra importante revelação, que interessará a tôda Santa Catarina e mais especialmente ainda ao funcionalismo estadual. E' a que se refere ao aumento, assim expressa:

"Permito-me, ainda, uma outra declaração, que não podia escapar à responsabilidade do Govêrno. Voltei, novamente, a trabalhar no reajustamento dos vencimentos dos funcionários públicos, trabalho êste interrompido por motivo dos últimos acontecimentos que abalaram a Nação. Podem os funcionários públicos, que ainda não tiveram seus vencimentos reajustados, ter a certeza de que, dentro em breve, cumprirei mais êste compromisso assumido quando da campanha ao Govêrno do Estado. Já afirmei, em diversas oportunidades que encontrei, por parte do funcionalismo estadual, todo o entusiasmo em colaborar com o meu govêrno. Não seria justo, portanto, de minha parte, que eu não correspondesse, dando-lhes vencimentos compatíveis, para que, mais estimulados, possam continuar a trabalhar por Santa Catarina, com o zêlo e a dedicação de sempre".

Centenário de Cruz e Souza

Cruz e Souza, o grande poeta negro, mestre do simbolismo, nasceu na ilha de Destêrro, em 24 de novembro de 1861, na casa do velho Marechal Guilherme Xavier de Souza. Aqui estudou, teve professôres de alta projeção no magistério catarinense revelando, desde cêdo, grande talento, impondo-se, por[illegible] como lider do seu Grupo Literário, a "Idéia Nova", que movimentou a provincia. Eram seus companheiros: Santos Lostada, Horácio de Carvalho, Araújo Figueiredo, Oscar Rosas, Virgilio Varzea, Tiburcio de Freitas — grandes nomes da historia intelectual de Santa Catarina e do Brasil. Se em vida não conseguiu vencer os preconceitos da época triunfou depois de morto e é hoje a maior figura do simbolismo brasileiro e uma das maiores do simbolismo universal.

O Govêrno do Estado, compreendendo a importância do fato para a vida cultural de Santa Catarina, acaba de oficializar os festejos comemorativos do centenário de Cruz e Souza. A Comissão nomeada já está organizando o programa definitivo que mostrará o aprêço em que é tida a maior figura do simbolismo brasileiro.

VALIOSO TRABALHO

O Governador Celso Ramos recebeu do Chefe de Gabinete do Ministro do Trabalho, Sr. Franco Montoro, o seguinte expediente telegráfico:

"Sr. Ministro incumbe-me acusar recebimento exemplares abraspas separata trabalho encontro governadores região sul fechaspas vg agradecendo valioso trabalho Govêrno Santa Catarina prol desenvolvimento nacional cujo plano receberá total acolhida êste ministério pt Sauds. Paulo Lacerda — Chefe Gabinete Ministro Trabalho.

Um Livro Curioso de Versos "Cem Mil Milhões de Poemas"

PARIS, — (IBRASA) — Afinal, saiu dos prelos do editor Gallimard essa coletanea de versos de Raymond Queneau, em tôrno da qual havia tanto mistério. Só se conhecia o titulo, que intrigava: Cent Mille Millirads de Poemes".

Com o livro na mão compreende-se agora que o autor tenha feito questão de guardar segrêdo. Quando se inventa um truque, o melhor é fazer surprêsa. E, realmente, tudo surpreende nêsse livro, até sua forma.

Suas 10 páginas apresentam-se cortadas em 14 tiras móveis.

Em cada página, um soneto. Em cada tira, um verso. Como as tiras podem ser levantadas à vontade pode-se ler o segundo verso do primeiro soneto depois do primeiro verso do primeiro soneto etc., e compor, assim, de acôrdo com as leis da análise combinatória, 10 poemas.

Em resumo, são alexandrinos em estado de liberdade que Raymond Queneau nos dá, a fim de que possamos brincar com êles. Livro excelente para férias em grupo. O autor calculou que seriam necessários quase 2 milhões de anos para ler todos os poemas susceptíveis de serem formados com êsses 140 versos que se podem combinar.

Os postas foram feitos para dar seu espirito aos imbecis". dizia Giaudoux. Raymond Queneau faz melhor; dá aos imbecis a possibilidade de fazer sonetos. A matéria-prima é sem pretensão. Esses versos, que se prestam a todos as loucuras, têm mais de flauta de bambu do que da flauta de Mallarmée. Mas possuem um ritmo gentil e uma desenvoltura de canção. Em sua combinação inicial, aquela que o autor apresenta, os sonetos que formam possuem um tema: "América do Sul, turismo, provinciais em Paris etc. Tudo isso nada tem a ver com a poesia, mas, em outra combinação, quem sabe, se a flama não surgira?"

"Essa máquina de fazer poemas" é uma brincadeira com certeza, mas vai até a satira e talvez mais longe ainda. Por tras desse "exercicio de estilo" de um novo gênero, esconde-se sempre a preocupaçao séria e profunda de uma experimentação da linguagem.

ENERGIA ELÉTRICA

O Govêrno atual está bem servido no setor de energia elétrica, com uma equipe séria, de cuja competência o Estado já começa a colher os primeiros frutos.

Inúmeros serviços já em andamento servirão para diminuir o déficit energético que a incapacidade dos Govêrnos udenistas nos legou.

Uma avalanche de vantagens
1) PARTIDA ÀS 9 Hrs
2) POSSIBILIDADE DE RETÔRNO NO MESMO DIA
3) DIRETO S. PAULO
4) DESEMBARQUE NO AEROPORTO SANTOS DUMONT (NO CENTRO DA CIDADE)
5) CHEGADA NO RIO ÁS 12 Hs., JÁ ALMOÇADO E PRONTO PARA SEUS AFAZERES.
PREFIRA O VÔO Convair
TAC - CRUZEIRO DO SUL

ÓLEO THOR
ALIMENTO SADIO DA ERA MODERNA

THOR o melhor dos óleos brasileiros e o mais brasileiro dos óleos.

Extraído do café que já nos dá a bebida de cada dia. THOR é o alimento sadio da era moderna, protege as artérias e o coração contra o aumento do colesterol

produto garantido pela S/A INDÚSTRIAS REUNIDAS F. MATARAZZO
PRAÇA DO PATRIARCA — PRÉDIO CONDE MATARAZZO — FONE 35-6171 — SÃO PAULO

Profilaxia da doença de chagas: Novos rumos

Nova teoria sôbre a domiciliação dos "barbeiros", isto é, os triatomineos transmissores da doença de Chagas, com importantes conclusões para a epidemiologia e profilaxia da moléstia, foi ventilada, entre outros itens, durante o Simposio sôbre Doença de Chagas realizado dia 27 ultimo na Escola Paulista de Medicina, no Departamento de Medicina Preventiva (catedra do prof. Valter Leser).

Até hoje estava em voga a doutrina da adaptação lenta destes insetos nas residências humanas. Estas seriam tão miseravelmente construídas (casas de pau-a-pique, choupanas e cafuas de barro ou sopapo cobertas de sape, e que ofereciam habitat favorável a esta adaptação. Assim, os barbeiros, de seus focos naturais (locas de tatu, ninhos de ratos selvagens, tocas de gambas etc.) invadiam estas miseráveis moradias, onde encontravam guarida e alimento — o sangue do homem e condições talvez mais favoráveis do que seu habitat natural. Daí a sua proliferação nos domicilios humanos e a alta transmissão da doença, que constitui hoje moléstia essencialmente domiciliária.

- DOMICILIAÇÃO: RESULTADO DE UMA MUTAÇÃO

Ao ser discutido o fato de a moléstia de Chagas ser essencialmente domiciliária, no Simposio da Escola Paulista de Medicina, o prof. Samuel B. Pessoa, analisando as condições deadaptação de outros insetos no domicilio humano, mostrou que [illegible]es, como as baratas domésticas e os percevejos, não mostram mais graduações nesta adaptação: isto é, são exclusivamente domésticas, perdendo qualquer possibilidade de viverem no meio externo. Assim, por exemplo, os percevejos adaptaram-se ao domicilio humano provavelmente na epoca glacial, quando o homem primitivo procurou abrigar-se nas cavernas, frequentadas tabém por morcêgos e andorinhas. Sòmente duas espécies possivelmente parasitas primitivas de morcêgos ou de andorinhas tornaram-se domésticas, e até hoje outras espécies parasitas da galinha e do pombo podem invadir a habitação humana, porem nela não colonizam, não proliferam.

Assim se passa com os triatomineos (ou barbeiros), segundo o prof. Pessoa. Provàvelmente as espécies domésticas invadiram a habitação dos povos primitivos da América, quando estes se aglomeraram nas Cordilheiras, construindo as primeiras vilas e cidades. Desenvolveram-se, entao, as espécies hoje estritamente domiciliárias — o "Triatoma infestans" no sul e o "Rhodnius prolixus" no norte da América do Sul. Estas, como as baratas domésticas, adaptaram-se de tal modo nas residências que não se encontram mais no seu antigo meio natural.

A passagem de um triatomineo de seu habitat silvestre para o habitat doméstico não se da maneira lenta, mas de uma só vez, por um fenomeno inicial de mutação genética. A seleção e adaptação posteriores da mutante ao novo meio é que se processam mais lentamente.

Verifica-se que outras espécies de barbeiros, como por exemplo o "Panstrongylus megistus" e exclusivamente doméstico em algumas regiões do Brasil, como em Minas Gerais e Bahia (Salvador); em outras áreas, como na Ilha de Santa Catarina, ao contrário, é exclusivamente silvestre, vivendo em locas de gambás e ninhos de ratos. Na referida Ilha, os seus adultos podem invadir as casas, porém não proliferam. E' também o que se vê com baratas selvagens, cujos adultos podem invadir as casas situadas proximas às matas porém nelas não se multiplicam.

Este comportamento é verificado não só no "P. megistus" como em outras espécies, tais como o "T. sordida", o "T. maculata" e o "T. brasiliensis", que também vivem e proliferam nas residências e nos focos da natureza e que por isso são denominados semidomésticos. Segundo o prof. Pessôa, neste caso trata-se de variedades de uma mesma espécie e não do mesmo inseto. Uma variedade colonizando em fócos naturais e outra, diferente, colonizando nas residências.

CONCLUSÕES IMPORTANTES

Daí resultam conclusões importantes para a epidemiologia da doença de Chagas. Por exemplo: até hoje ensinava-se não haver doença de Chagas no sul dos Estados Unidos, onde são numerosas as espécies de barbeiros silvestres e também numerosos os animais reservatórios do "T. cruzi", porque as casas são bem construidas e não oferecem abrigos para os barbeiros. De outro lado, também não se edmonstraram ate hoje casos de doença de Chagas em tôda a Amazonia, vasta região que compreende quase a metade da superfície do Brasil e onde se encontram, como no sul dos Estados Unidos, numerosas espécies de barbeiros e de reservatórios animais silvestres. [illegible] explicar a não existência da doença de Chagas nesta região dizia-se que as casas da Amazonia sao mal construidas que não ofereciam abrigo aos triatomineos. Portanto, o mesmo argumento para explicar a sua existência no resto do Brasil.

O fato de não existirem barbeiros domésticos nestas duas áreas (América do Norte e Amazônia) se deve à circunstância de não ter havido mutação e seleção adaptativa de nenhuma das espécies dos triatomineos silvestres nessas regiões — afirma o prof. Samuel Pessôa.

Outra consequência se refere a profilaxia da doença de Chagas e consiste na pequena ou nula importância dos numerosos reservatórios selvagens na transmissão da doença ao homem. As espécies silvestres, não colonizando nas casas, só ocasionalmente podem tarsnmitir a doença ao homem. E' o que se verifica nos Estados Unidos, onde somente os adultos dos triatomineos invadem as casas, as vezes em grande numero. Porém até hoje só se conhecem dois casos ocasionais da doença.

Finalmente, outra consequência importante é a possibilidade de erradicação das espécies domésticas. Admitindo-se, como se admite até hoje, que os barbeiros selvagens podiam invadir e colonizar nas casas, tal erradicação por meio de inseticidas tornava-se absolutamente impossivel. Se realmente as espécies selvagens nao se adaptam, a não ser após mutação genética, como pensa o prof. Pessôa, então tal erradicação é viável, pois há pequena probabilidade de tais fenômenos se processarem atualmente em alta escala, com a formação de raças domésticas de barbeiros transmissores da moléstia.

Julio Abramczyk
(IBRASA).

As versões da renúncia

MAURICIO JOPPERT DA SILVA

As testemunhas autorizadas do lamentável desfecho do Govêrno do Sr Jânio Quadrós aproveitam a circunstância que o acaso de publicidade na televisão e nas revistas. Em artigos anteriores já expus aos leitores de O GLOBO as impressões dos acontecimentos colhidas no cenário do Congresso em Brasilia, ouvindo participantes em confidência amigável que me permitiram dar aos fatos um certo encadeamento lógico.

Até agora não pude tirar outra intepretação da renúncia do Presidente Quadros senão a apregoada por várias vezes no plenário da Câmara pelo Deputado Carvalho Sobrinho, que bem o conhecia de São Paulo, como um gesto de incoerência mental, com precedentes na sua passagem pela Prefeitura e pelo Govêrno do grande Estado bandeirante. Fora dêsses momentos, o Sr. Jânio Quadros manifestava periodos mais ou menos longos de lucidez perfeita, de uma inteligência superior capaz de grandes realizações em beneficio da coletividade

Um psiquiatra seria levado a diagnosticar-lhe a paranóia da renúncia, a qualquer propósito ameaçada, algumas iniciadas como a da campanha presidencial, em que deixou inexplicavelmente em uma sala os srs. Magalhães Pinto e Leandro Maciel, sem lhes dizer um "até logo" sequer, para desaparecer misteriosamente pela porta dos fundos. Foram busca-lo para uma "rentrée" na propaganda o Governador Carvalho Pinto e Carlos Lacerda, candidato ao Governo da Guanabara que arrastara para êle a UDN, sacrificando o seu candidato natural, o sr. Juraci Magalhães, que na época presidia os destinos.

O homem tinha, pois, precedentes nas renúncias teatrais que os amigos se empenhavam em desfazer. Desta vez pegou...

Este é o tema rèal: o mais, são interpretações.

Além disso, — vai-se sabendo agora — nem sempre o Sr. Jânio Quadros se encontrava em estado de deliberar lùcidamente. Contou-me um deputado digno do maior crédito que certa vez foi por ele chamado para conversarem sôbre determinado assunto e durante a conversa, que durou pouco mais de uma hora, S. Excia. engoliu o conteúdo de uma garrafa inteira de "whisky". Na noite em que o Ex Presidente fêz no rádio e na televisão sua palestra sôbre a Instrução 204, estava visivelmente perturbado e assim mesmo, para lá chegar, informa-se haver sofrido o tratamento enérgico sem o qual seria possivel sua apresentação em público. E disfarçou mal... E' necessário que esses fatos — e vicios — venham a público, para esclarecer a Nação, ante a campanha que se arma para atribuir a renúncia do Sr. Jenio Quadros a causas que não são verdadeiras, responsabilizando o Congresso que nunca o hostilizou, nem contrariou ,acusando influências exteriores que nunca existiram, e a pressões fantásticas que a êle se opunham; é preciso colocar a questão em seus devidos têrmos.

Na semana passada o Ministro Pedroso Horta apresentou na televisão a cena da renúncia, dando lhe uma versão que já expus aos leitores de O Globo, em artigos passados e que ouvira de pessoa que foi parte nos acontecimentos. A exposição do Ministro da Justiça o Sr. Jânio Quadros parece-me, pois, verdadeira, a julgar por aquelas informações completadas com fatos que não eram do nosso conhecimento mas que somos levados a considerar como exatos.

A entrevista, porém, que o jornalista oJsé Aparecido concedeu à revista "Manchete" dexa a impressão de ser pura obra de ficção, preparada com arte e manha para ensejar um retôrno do fugitivo os altos postos ad política nacional com podêres discricionários, sem Congresso e certamente sem o Poder Judiciário, num estilo à Fidel Castro...

O Sr. José, aparecido na televisão no sábado, 7 do corrente, deu a impressão de que inventara o que lia em resposta às perguntas que lhe eram formuladas Enrolava as frases sem sentido, num emaranhado de fórmulas vazias que deixaram nos ouvintes impressão deplorável. Assim, acusou o Congresso de contrariar as reformas de base (?) solicitadas pelo Presidente Jânio Quadros, o que é uma inverdade. Foi o Congresso solicito e atencioso demais com um Presidente que não lhe dispensava a menor atenção, deixando até de informar, os seus líderes das resoluções importantes que adotava. Uns poucos vetos injustos foram recusados por grande maioria mas aqueles de maior responsabilidade foram mantidos.

As medidas de base, como a lei anti-truste, que já se achava em elaboração antes de seu Govêrno, o Código de Telecomunicações, a lei agrária, foram postos em tramitação rápida na Câmara, com a colaboração de todos os partidos para ajudar o Presidente pôr em prática seus planos de Govêrno. E havia o propósito de ajudá lo lealmente, em tudo que fosse do interêsse coletivo.

Por sua vez os militares, pela voz dos ministros, davam-lhe todo prestigio e força para garantir seu Govêrno. Enquanto isso o mercenário "Che" Guevara, a serviço de Cuba, era condecorado com a Ordem do Cruzeiro do Sul, e surprêso com a homenagem, o Presidente informou lhe ser em represália à oposiçao de alguns generais brasileiros que o serviam dignamente, alheios a qualquer malícia... Assim relatou neste jornal, numa entrevista, ao voltar de Cuba, o pintor Di Cavalcânti.

Contou o Sr. Aparecido que o Presidente Quadros preferiu a renúncia, ante a alternativa da guerra civil ou de abandonar a sua independência política se permanecesse no Govêrno. Guerra civil por que, se ninguém se opunha a êle, nem havia reivindicações a que ele se opusesse? Quem fazia pressão sôbre êle exigindo uma orientação diferente do que vinha seguindo? Ninguém, se os proprios ministros militares, surpresos ante o inesperado da renúncia, pediram ao Presidente Quadros que reconsiderasse o seu gesto.

Duas respostas lançam dúvidas sôbre a sinceridade do inquirido. A primeira foi explicando a causa pela qual o Sr. Jânio Quadros se abrigou onde êle estava. A segunda afirmando que era clara a interferência externa na "pressão" que levou o Presidente à renúncia. Seria interferência de nação estrangeira? Dos Estados Unidos? Da Russia? Mas o Presidente se dizia um braco, um homem que não temia caretas de adversários, e por que essas duas nações iriam hostilizá lo, se êle fazia o jogo duplo de acender uma vela a Deus, outra ao Diabo?

O Sr. Jânio Quadros com a sua renúncia espontânea teve um gesto inexplicável de mêdo ante a magnitude do problema que defrontava. A nação brasileira, que depositava nêle as maiores esperanças para a sua recuperação, desiludiu-se e quase se viu embaraçada em uma guerra civil. Ficou conhecendo que não lidava com um homem normal que tanto podia levá-lo à glória como afundá-la num mar de sangue.

Será inútil explicar com futilidades e invencionices uma atitude inexplicável. O Sr. Jânio Quadros é uma página sem brilho e sem elevação na história do Brasil. Página virada, felizmente.

(De O GLOBO).

um gesto de afeto, um gôsto em comum...
CIGARROS
hollywood
uma tradição de bom-gôsto
Cigarros Hollywood
SOUZA CRUZ
CIA. DE CIGARROS SOUZA CRUZ
R-1.553-B
CIA. DE CIGARROS SOUZA CRUZ

Como viveram há 300 anos

COLONIA — Por Marlis Post — Perto de Colónia nas margens do Reno, está sendo montada uma aldeia alemã de cerca de 300 anos. Trata-se do maior e ao mesmo tempo mais imponente museu alemão ao ar livre. Reune-se nele uma coleção valiosíssima de objetos de uso caseiro, muitos deles de grandes valor artístico. Apesar de só terem montado até agora alguns edificios, já se contaram mais de 60.000 visitantes alemães e estrangeiros.

Segue-se cerca de uma hora de automóvel, por uma boa estrada, em direção ao poente, atravessando a montanha conhecida sob a designação de "Eifel", uma formação de origem vulcânica, um pouco descarnada, mas extremamente original. Pela estrada fora vêm-se tabuletas de madeira, artìsticamente talhadas, que indicam o caminho para o museu ao ar livre, "Kommern". Estando o tempo aberto, goza-se de uma vista imponente. Na leve névoa do Vale do Reno, distingue-se Colônia, com a sua catedral. Olhando para o Oeste, depara-se com as montanhas do Alto Venn" já na Bélgica.

Senão se vissem de vez em quando pessoas vestidas de acordo com os últimos ditames da moda, poder-se-ia ter a impressão de ter caido repentinamente no século XVII. A ambos lados da estrada vêm-se os casarões imponentes, cobertos de colmo, com os edifícios complementares. Mas não são apenas os visitantes que dão vida a esta aldeia. Nos jardins vêm-se flores, no pequeno lago da aldeia nadam patos. Um grande moinho de vento está em pleno movimento, accionado pela leve aragem tão frenquente nesta região. Na capelinha edificada de pedras ciclópicas, o altar está adornado. Portas cobertas de interessantes trabalhos de talha estão abertas e convidam a entrar nos quartos e nas salas, instaladas como se os seus habitantes os tivessem abandonado ontem. Na lareira vêm-se panelas e panelões, no canto a roca e o fuso parecem ter sido postos de lado há alguns minutos. Não faltam na aldeia as oficinas das diferentes artes tradicionais.

Esta bela aldeia é a obra do Dr. Zippelius e dos seus vinte colaboradores cientificos. Quando em qualquer parte do curso médio do Reno um edifício antigo tinha de ser sacrificado a construção de uma estrada, as minas de carvão e ao planejamento urbanístico, o Dr. Zipelius surgiu com os seus colaboradores e procederam, num trabalho meticuloso, à desmontagem do edificio, pedra por pedra, edificando-o de novo em "Kommern". Entretanto o curioso museu já abrange doze casas, já estando designadas em toda a região renana mais 48 a integrar neste museu. Colecionaram-se cerca de 8.000 objectos, todos do século XVII. Os colaboradores do Dr. Zippelius não são apenas cientistas, mas, com o tempo, são autênticos especialistas de construção. Dominam técnicas que o actual artesanato desconhece. Serviram de exemplo a este museu etnográfico ao ar livre as aldeias-museus de "Skansen" na Suécia e de "Arnheim" na Holanda. Numerosos turistas já acedem hoje ao convite de 'Kommern" a darem um passeio pelo passado.

limpe sua pele profundamente com Leite de Colonia único de ação medicinal

Sindicato dos Jornalistas Profissionais de S.C.

BALANCETE DE SETEMBRO DE 1961

R E C E I T A		
Saldo anterior		Cr$ 5.325,00
MENSALIDADES		
Arrecadadas durante o mês		26.800,00
FUNDO SINDICAL		
Retiradas desta conta		18.000,00
TAXA DE EXPEDIENTE		
Arrecadação do mês		700,00
ADIANTAMENTO		
Por conta do auxílio estadual para o IX Congresso		100.000,00
TOTAL		150.825,00
D E S P E S A		
EXPEDIENTE		
Despendido por esta rubrica		4.389,00
ALUGUEL DE CASA		
Alugueis atrazados		18.000,00
EMPREGADO.		
Pagamento mês de agosto		7.200,00
IX CONGRESSO DE JORNALISTAS		
Despesas com oito representantes, inclusive passagens		97.216,00
DESPESAS POSTAIS		
Selos e telegramas		453,20
BALANÇO		
Saldo disponível:		
Na Caixa Econômica	5.015,00	
Em Bancos	2.000,00	
Na Tesouraria	16.551,80	23.566,80
TOTAL		150.825,00

Florianópolis, 1 de outubro de 1961

JOSÉ CORDEIRO,
Tesoureiro

VISTO
GUSTAVO NEVES
Presidente

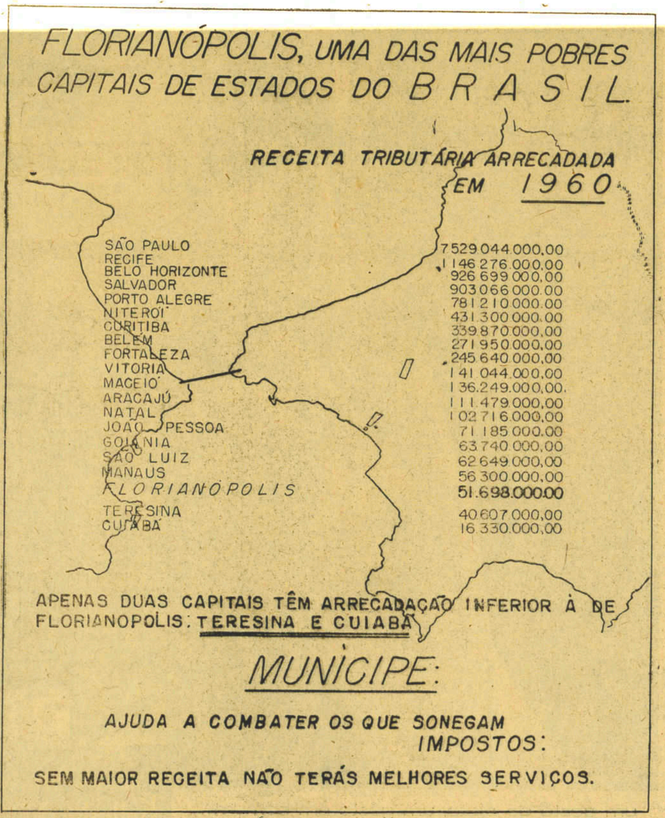

FLORIANÓPOLIS, UMA DAS MAIS POBRES CAPITAIS DE ESTADOS DO BRASIL

RECEITA TRIBUTÁRIA ARRECADADA EM 1960

SÃO PAULO	7 529 044 000,00
RECIFE	1 146 276 000,00
BELO HORIZONTE	926 699 000,00
SALVADOR	903 066 000,00
PORTO ALEGRE	781 210 000,00
NITEROI	431 300 000,00
CURITIBA	339 870 000,00
BELEM	271 950 000,00
FORTALEZA	245 640 000,00
VITORIA	141 044 000,00
MACEIO	136.249.000,00
ARACAJÚ	111 479 000,00
NATAL	102 716 000,00
JOÃO PESSOA	71 185 000,00
GOIANIA	63 740 000,00
SÃO LUIZ	62 649 000,00
MANAUS	56 300 000,00
FLORIANOPOLIS	51.698.000,00
TERESINA	40 607 000,00
CUIABÁ	16 330 000,00

APENAS DUAS CAPITAIS TÊM ARRECADAÇÃO INFERIOR À DE FLORIANOPOLIS: TERESINA E CUIABÁ

MUNÍCIPE:

AJUDA A COMBATER OS QUE SONEGAM IMPOSTOS:

SEM MAIOR RECEITA NÃO TERÁS MELHORES SERVIÇOS.

Sindicato dos Empregados Em Estabelecimentos Bancários, no Estado de Santa Catarina

EDITAL Nº 3

Pelo presente Edital e, em cumprimento ao disposto no artigo 6º da Portaria nº 148, de 18/10/57, ficam convocados os Associados deste Sindicato para as eleições da Diretoria, Consêlho Fiscal e respectivos suplentes que serão realizadas no dia 23 do corrente, segunda-feira, em sua sede social, à Rua dos Ilhéus, Nº 13 — sobrado, onde funcionará a única mesa coletora, iniciando-se a votação às 10.00 horas e encerrando-se às 20.00 horas.

Sòmente terão direito a voto os associados que atenderem todos os requisitos legais e estatuários, sendo condições para validade do pleito o comparecimento de, no mínimo 2/3 dos que preencherem aqueles requisitos, cujo total é de 218 sócios.

Ao se apresentarem para a votação deverão os associados exibir documento hábil de identificação.

Para outros quaisquer esclarecmentos poderão os associados se dirigir à sede do Sindicato.

Florianópolis, 18 de outubro de 1961.

Carlos Passoni Júnior, Presidente

"Fiesta" Espanhola Em Berlim

RITMOS IBE'RICOS E IBEROAMERICANOS NA ANTIGA CAPITAL ALEMÃ — SULAMERICANOS ENTUSIASMAM O PUBLICO

Berlim — (Por Paul Florian — Impressões da Alemanha) A grande escadaria de mármore do palácio, só escassamente iluminada pelo luar e as palmeiras lançam a sua sombra no terraço. Súbitamente acendem-se fachos a música irrompe e ao som das castanholas os primeiros pares aparecem ao largo. Os vestidos de folhos das "Señoritas" criam a sua sinfonia rítmica; os "caballeros" batem palmas no ritmo da pachanga. Olé, a "Fiesta" começou.

Mas o mármore do palácio é simples pintada, a lua é de papelão e as palmeiras têm a sua estrutura de arame; têm catorze metros de altura e na pintura gastaram-se 30 k de bronze dourado. Esta "Fiesta" é apenas uma revista, que não se desenrola sob o céu estrelado, mas na "Deutschlandhalle", no centro da antiga capital da Alemanha. Os bailarinos e as bailarinas, porém, são genuinos, como também são genuinos o temperamento, a precisão e a beleza das danças espanholas e iberoamericanas que extaciam todas as noites o público alemão.

Eduard Duisberg, o último director do teatro de variedades de Berlim, de fama mundial, a "Scala" regressou à Alemanha depois de uma longa estadia na Espanha. Trouxe a maior revista hispano-sulamericana jamais apresentada em Berlim. Duisberg dedicou muitos anos a esta sua idéia: trazer uma vez para Bertim toda a vida empolgante, todo o entusiasmo e todas as cores do folclore ibérico e iberoam[illegible] Reuniu quasi 100 artistas espanhois, peruanos, argentinos, brasileiros, mexicanos, cubanos e dominicanos. Não faltam nomes mundialmente conhecidos em primeiro lugar Yma Sumac, a única mulher cuja voz abrange quatro oitavas. Voltou a Alemanha Nati Mistral, que tantos admiradores conta neste país. Na "Fiesta" de Berlim coube-lhe o papel de saudar os hóspedes e de acompanhar o público, com a sua voz através o programa. Palermo e Pholips do Brasil, Maria Rosa e Martin Vargas, o mais conhecido bailarino de flamenco da [illegible]nando Rego com o seu bailado argentino, Carmemcita da República Dominicana com o seu parceiro peruano Ciro Rimac, os oito chicos de Ilha da Trindade que não não sabem ler uma só nota mas que introduziram na música um novo instrumento: tambores de gasolina nos quais batucam não só os ritmos da sua terra, mas qualquer músicas, até mesmo valsas de Viena e composições clássicas.

E' impossível citar os nomes de todos aqueles que entusiasmam os berlinenses. Eduard Duisberg deu à sua revista o nome "Olé", palavra esta que nas últimas semanas passou para a linguagem corrente dos berlinenses.

- É IMPOSSÍVEL!!!
vender mais barato que
a Rainha das Bicicletas,
Rua: Conselheiro Mafra
N.º 154.

GOSTA DE CAFÉ?
ENTÃO PEÇA CAFÉ ZIT

Cadeias Flutuantes no Báltico

Fechou-se mais um buraco na barreira de arame farpado - Travessia do Báltico num barco a remos

Berlim - (Por Karl Radow) - A antiga capital da Alemanha não é o único teatro de tentativas audaciosas, inspiradas pelo desespero, de abandonar o territorio da zona de ocupação soviética da Alemanha. Onde quer que se descubra uma aberta, enfrentam-se os maiores perigos para conquistar a liberdade.

Quando se fechou hermèticamente em Berlim a linha de demarcação do sector soviético e toda a região fronteiriça foi ocupada por tropas da chama da "Polícia Popular" e do "Exército Popular" o Báltico apresentou-se a muitos como última possibilidade de fuga.

Dois ferry-boats da Zona Soviética mantiveram até agora o transporte de passageiros e de mercadorias para a Escandinávia: estabelecia a ligação com o porto dinamarquês de Gedser e o "Sassnitz" ligava a Ilha de Rugem a Trelleborg, na Suécia. Primitivamente os dirigentes comunistas tinham permitido "magnanimamente" que alemães empreendessem viagens de passeio nesses navios e visitassem por algumas horas os dois portos no estrangeiro. E elevado o numero daqueles que tiraram vantagem desta oportunidade para fugirem ao terrorismo. Quando se desencadeou em Berlim a nova onda de terrorismo, proibiu-se terminantemente que os passageiros fossem à terra, afirmando-se que "passageiros alemães eram ameaçados na Suécia". Jovens entre 14 e 25 anos, que constituem o maior contigente dos refugiados, não podiam viajar nos dois ferro-boats. Na linguagem tipica dos dirigentes comunistas declarara-se que fora necessário proibir essas viagens "porque às ratasanas fedorentas dos caçadores dos homem do Ocidente transferiram o seu campo de acção de Berlim para a Costa do Báltico. No entanto essas afirmacões não impediram que continuassem as tentativas de fuga. Dando-se a aparencia de veraneantes "fieis ao Partido" compravam em Warnemunde ou Sassnitz uma passagem e saltavam de bordo na Dinamrcâ ou na Suécia. Aliás o salto de nove metros de altura para o cais empedrado, significou para muitos fracturas perigosíssimas e até mesmo a morte. A Polícia Popular passou então, a formar uma autentica cadeia junto a amurada, espancando bàrbaramente todos aqueles que tentavam saltar. Os dinamarqueses e suecos ouviam os gritos dos infelizes. A reação na Dinamarca foi forte, levantando-se protestos contra a presença da "Policia Popular" nas águas dinamarquesas. Em Trelleborg os suecos receberam a "cadeia flutuante da Zona Soviética" com assobios. Não obstante, registraram-se sempre de novo casos de fuga. Nos últimos meses chegaram dessa maneira a Gedser mais de quarenta habitantes da Zonas Soviética.

As autoridades da Zona Soviética resolveram por termo a esta situação. As "viagens de recreio" a bordo do navio "Seebad Warnemude" foram proibidas em meados de Setembro; em 1 de Outubro suspendeu-se compretamente o serviço. O acordo correspondente expirara em 30 de Setembro, não se contando com a sua prorrogação. Para ir a bordo do "Sassnitz" exige-se, a partir de 10 de Setembro, um visto especial.

Não obstante, o Báltico continua a ser uma porta muito alemães. Nos últimos dias de Setembro, apesar de uma ventania impetuosa, um pequeno barco a remos, com um motor minúsculo, fez-se ao mar. Um jovem par, ele de vinte-e-um e ela de dezenove anos estiveram quasi ao sabor das ondas durante 24 horas, até serem salvos por um barco de pescadores da Alemanha Ocidental. Conquistaram assim a liberdade.

PARA A LEITORA

BELEZA

O metodo mais simples de fazer massagens diarias no couro cabeludo e manter limpos os cabelos — principalmente do pó de terra ou de asfalto — é o da escova. Escovar os cabelos DIARIAMENTE, antes de deitar-se é um habito de beleza e higiene.

RECEITA

PURÊ DE MAÇÃS — Se você quer um acompanhamento diferente para pratos salgados, ponha a cozinhar em pouca agua quatro maçãs acidas Quando a agua secar, as maçãs deverão estar cozidas. Juntamente uma colher de açúcar pouco antes de retirar do fogo e depois passe por peneira fina.

CURIOSIDADE

Eis a classificação geral dos vulcões: A, em atividade; R, rugiente; F, fumegante; C, com chamas internas, sem fumaça; Q, em quietude. No Alaska, existem pelo menos dois em atividade: o Trident e o Torbert.

CRIANÇA

As roupas infantis embora confortaveis e simples — quanto menos enfeites e "complicações" tanto melhor — não devem, entretanto, de forma alguma parecer que foram "herdadas" do irmão ou da irmã mais velha Uma roupa apertada demais ou larga demais, alem de lhe tolher os movimentos, poderá contribuir para desenvolver nela [illegible]dez e acanhamento.

ENSINAMENTO

Uma colher de sopa de açucar pesa vinte e cinco gramas; uma colher bem cheia de farinha de trigo também tem o mesmo pêso; uma colher rasa de farinha de trigo pesa quinze gramas; um litro contem mil gramas ou quatro copos; uma colherinha (em receitas) é uma colher de chá.

DECORAÇÃO

Uma pequena estante ao lado do fogão para as panelas que são mais usadas, a concha, a espumadeira, enfim, para esses utensílios todos que estão sendo usados "a todo momento", é o que há de melhor para a dona de casa eficiente, rápida e ordeira. O movel pode ser de madeira, aço ou mesmo adaptado de um caixote, desde que devidamente lixado e pintado. E pode ser colocado sobre a pia ou cavalete.

PENSAMENTOS

A maior alegria da mulher depois de amar é a obedecer. (Duruy)

——(**)

Ao dar um nome a um filho deve se pensar na
mulher que terá um dia
bey D'Aurevelly)
dia de o pronunciar (Bar-

BOM-TOM

Um convidado para uma refeição não deve escolher o prato, nem o vinho mais caro, nem tampouco o mais barato. No primeiro caso seria menosprezar o anfitrião. O meio termo é o ideal. Se quem convida pede o mais caro ou refinado não há inconveniente em pedir, algo equivalente.

RADAR na SOCIEDADE

LAZARO BARTOLOMEU

DIA QUATRO DE NOVEMBRO SERÁ ELEITA A GAROTA RADAR DE CANOINHAS.

Retornaram a esta Capital, pela Real, o Sr. e Sra. Governador Celso (Edith) Ramos, Chefe da Casa Militar, Major Ayrton Spalding de Oliveira.

Os Secretários da Fazenda, dos Estados: Paraná, Santa Catarina e Rio Grande do Sul, estarão reunidos em Porto Alegre, na segunda quinzena de novembro. Assunto: Banco de Desenvolvimento Econômico.

No edifício do SESC, aconteceu uma reunião dos membros do Sindicato dos Empregados do Comércio: Sr. e Sra. Gustavo Zimer; Sr. e Sra. Huberto Moritz; Sr. e Sra. Wilmar Beher; Sr. e Sra. Anibal Purificação; Sr. Eduardo Rosa; Sr. Jorge Pinheiro e srtas.: Marilda Rodrigues e Bernardete Fontes, assistentes do SESC. A festa está programa para os dias 29 e 30 do corrente. No dia 29 no majestoso edificio do SESC, será realizada uma "soirée", com a eleição da Rainha do Comércio e sorteios de valiosos premios aos presentes, ofertados pelo comércio local.

No próximo dia 28, será realizado no Clube "12 de Agôsto" um desfile infantil, denominado "Primavera Infantil", patrocinado pela "A Modelar".

O filme "A Lágrima Que Faltou", é a grandiosa Pré-Estréia, no Cine São José, em beneficio das Obras Sociais da Igreja Santo Antonio. O colunista possue entradas e solicita a colaboração dos prezados leitores. 10-11-1961.

No periodo de férias os estudantes terão um abatimento de 50% no preço das passagens aéreas.

A debutante Rose Eliane Keller, acompanhada de seu padrinho Ten. Evaldo Vale, desfilando no Lira T C. no Baile das Debutantes do Lira T. C. B. do P.

Numa Exposição de Tecidos em São Paulo, os tecidos Renaux, destacaram-se e foram elogiadas pelas cronicas sociais daquela cidade, pelo mais moderno e eficientes tecidos, tebilizados, que não amarrotam e são "sêcos", lançados naquel praça.

No desfile das Estações que estou organizando, o mês de novembro, já tem suas representantes. Duas "viuvas", uma alegre e outra triste.

A debutante Vera Lúcia Baasch no momento em que foi apresentada à sociedade no Baile do Perfume, por seu padrinho (irmão) Carlos Henrique Baasch.

O Grêmio "XV de Julho" está em grandes atividades para a festa que acontecerá no dia quatro de novembro, com a eleição da garota Radar de Canoinhas

"A Brisa da Manha", de Charles Morgan, um bom livro lançado pela Coleção Catavento, na Editora "O Globo".

O Enlace Matrimonial do Dr. Noberto da Costa Baracuhy, com a srta. Marise Alda Wilaim, será no próximo dia 16 de dezembro, na cidade de Curitiba.

A debutante Geluz Bortoluzzi, acontecerá amanhã no Baile das Debutantes da Cidade do Rio do Sul, representando o Lira Tênis Clube.

Agradeço a gentileza do convite de Carlos Muller, para assistir a reinauguração do Plaza, amanhã, Infelizmente não poderei comparecer em virtude do compromisso do mesmo dia na Cidade do Rio do Sul.

O Senador Rodrigo Lobo, está circulando na "Lindacap" e é hospede do Lux Hotel.

TELHAS, TIJOLOS
CAL E AREIA
IRMÃOS BITENCOURT
CAIS BADARÓ - FONE 3802
ANTIGO DEPÓSITO DAMIANI

SAUDADE

Dinizete Monteiro

Saudade me acompanhando
De mansinho, me seguindo;
Saudade em forma de luz,
Saudade me perseguindo.

Saudade de Aracaju
Com o seu colar de coqueiros;
Saudade das águas mansas
Do Continguiba ligeiro.

Saudade se agasalando
Dentro do meu pensamento;
Saudade do meu Sergipe
Nos braços le[illegible] do vento.

Saudade do Tanque Grande.
Dos meninos do meu tempo,
Das brigas antes do banho
Na cabeleira do vento.

Saudade do mar gemendo
Nos ouvidos dos coqueiros,
Das ondas fitando a fome
Nos olhos dos maloqueiros.

Saudade, minha saudade,
Saudade, não faça assim;
Saudade, você maltrata,
Saudade, fuja de mim.

Saudade me segurando
Com suas mãos de veludo
Saudade dos cajueiros,
Saudade lembrando tudo!

Lajes, 9-10161.

INSTITUTO DE APOSENTADORIA E PENSÕES DOS COMERCIÁRIOS — DELEGACIA NO ESTADO DE SANTA CATARINA
CONCURSO PARA A CARREIRA DE DENTISTA

EDITAL
DASP/DSA N. 63
C. 437

Faço público, paar conhecimento dos interessados, que a PROVA ESCRITA do Concurso em epígrafe, será realizada pelo DASP, nesta Capital, no dia 21 de outubro de 1961, sábado, às 14 (quatorze) horas, na Faculdade de Filosofia da Universidade de Santa Catarina, local da realização localizada no bairro da Trindade, nesta Capital.

Os candidatos inscritos deverão comparecer ao local acima mencionado, com 1 (uma) hora de antecedência, munidos de Cartão de Identidade e de caneta ou esfereográfica com tinta azul-prêta.

Florianópolis, 6 de outubro de 1961

DALMIRO DUARTE SILVA
Delegado do I.A.P.C.

INSTITUTO DE APOSENTADORIA E PENSÕES DOS COMERCIÁRIOS — DELEGACIA NO ESTADO DE SANTA CATARINA
CONCURSO PARA A CARREIRA DE ME'DICO

EDITAL
DASP/DSA N. 65
C. 439

Faço público, paar conhecimento dos interessados, que a PROVA ESCRITA de tôdas as especialidades do Concurso emepigrafe, será realizada pelo DASP, nesta Capital, no dia 22 de outubro de 1961, domingo, às 8 (8) horas, na Faculdade de Filosofia da Universidade de Santa Catarina, localizada no bairro da Trindade, nesta Capital.

Os candidatos inscritos deverão comparecer ao local acima mencionado, com 1 (uma) hora de antecedência, munidos de Cartão de Identidade e de caneta ou esfereográfica com tinta azul-prêta.

Florianópolis, 6 de outubro de 1961

DALMIRO DUARTE SILVA
Delegado do I.A.P.C.

VARIG
ANUNCIA: REDUÇÃO DE 45%
NO VÔO 633
para
PORTO ALEGRE
DIÀRIAMENTE SAÍDA ÀS 17,10 hs.

Vultos da Pátria

Antonio da Rocha Almeida

Nesta obra, o Autor, grande estudioso de nossa História, e principalmente da História militar, como general que é do Exército Brasileiro, apresenta-nos uma série de biografias de vultos eminentes, cujos nomes se tornaram famosos quer nos campos de lutas guerreiras, quer nos prélios pacíficos da inteligência.

Ao percorrer estas páginas, escritas em estilo simples mas vigoroso, vemos, num desfile de glórias, através das epocas, fulgir os nomes aureolados de cabos-de-guerra, de estadistas de renome, de médicos e sábios devotados aos ideais humanitários, de fautores do progresso, de heróis de lutas pacificas, enfim de tantos espiritos de ação, a promover trabalhos de envergadura no campo da técnica e outras atividades, visando o progresso em geral.

Esta, a obra de sentido cívico o patriótico, o que o provecto Prof. Rocha Almeida oferece, como fruto de seus acurados estudos da vida e dos feitos de varões ilustres de nossa História e que são lições e exemplos de sedio nacionalismo.

Quantas vezes já desejamos ter à mão um livro dessa natureza — sintético e fidedigno! Sintético, porque contém os elementos essenciais sôbre a vida de cada um dos biografados; fidedigno, porque quem conhece de perto o Autor e seu método de trabalho, de pesquisa, de investigação diuturna, realizado direta e indiretamente, dará logo o justo valor a esta obra, antes de tudo honesta, que tornou o Prof. Antônio da Rocha Almeida credor dos agradecimentos do povo brasileiro, principalmente de quantos desejamos conhecer, de fonte segura, os nomes dos que ilustram o passado de nosso País.

VULTOS DA PATRIA — 1.º Volume é o mais recente lancamento da Editôra Globo.

CARTAZES DE
PUBLICIDADE
em ônibus
empresas:
A. VIAÇÃO CATARINENSE
RÁPIDO SUL BRASILEIRO
S. ANJO DA GUARDA
WALI-PUBLICIDADE
Rua Fernando Machado, 6
TEL. 24-13
Florianópolis

BOLSAS PARA ESTUDOS DE MATEMÁTICA NA ARGENTINA

A Campanha Nacional de Aperfeiçoamento de Pessoal de Nível Superior (CAPES), informa aos interessados que a UNESCO está oferecendo, em colaboração com o GoGvêrno argentino, 10 bôlsas para estudos pós-graduados no "Centro Regional de Matemática para la América Latina", da Universidade de Buenos Aires.

As bôlsas em questão terão a duração de dois anos, sendo concedido aos bolsistas o pagamento das passagens de ida e volta à Argentina por via aérea mensalidades de 11.333 pesos para despesas de manutenção, alojamento e assistência médica.

Os estudos serão iniciados em 15 de março de 1962, abrangendo os seguintes assuntos:

Geometria projetiva moderna; Teoria das distribuições, Probabilidade e estatística, Programação lineares, Funções Reais, Equações diferenciais, Calculo operacional, Funções especiais, Algebra e Topologia, Fundamentos das Matemática, Geometria Diferencial, Funções Analíticas, Matemática Aplicada e Máquinas Computadoras.

Os candidatos as bôlsas deverão ser Licenciados ou titulares de um diploma que lhes permita exercer o magistério no curso secundário, sendo conveniente que já disponham de alguma prática de ensino.

Os pedidos de inscrição, — feitos por intermédio do preenchimento dos formulários da UNESCO, que poderão ser obtidos na Junta de Assistência Técnica das Nações Unidas (Rua do Russel, 694, 7.º andar) — deverão ser apresentados, por carta, à Divisão Cultural do Ministério das Relações Exteriores, Av. Mal. Floriano, Rio de Janeiro, GB, até o dia 30 de outubro.

Após 16 Anos, Presa Em Cannes a Mais Temível Colaboradora da Gestapo

PARIS, outubro (IBRASA) — Lily von Daluitz, que passa por ter sido uma das mais temíveis colaboradoras da Gestapo em Marselha, e que é amiga dos famosos gangsters Carbone e Spirito, compareceu há pouco perante o juiz de instrução de Marselha. Fora prêsa em Cannes e demonstrara grande surprêsa: "Como? Depois de 16 anos?" — exclamara.

Esperava, realmente, beneficiar-se com a anistia de 1953. Mas as condenações por denúncia não são anistiadas e a lei se exerce sòmente quando a pena cominada é inferior a 20 anos de prisão.

Ora, Lily fora condenada à morte por contumácia, em novembro de 1945, pelo Tribunal de Justiça de Marselha; ela julgava que, após tanto tempo, tudo fora esquecido e a justiça francêsa havia passado uma esponja sôbre o caso.

Os resistentes de Marselha, porém, não a esqueceram. Ela fora, com ou sem razão, o terror da localidade, durante a ocupação. Mas quem hoje reconheceria, nessa digna enfermeira de cabelos grisalhos dissimulados sob o véu azul, a terrível Lily, e loira insolente que aterrorizava a cidade?

DELATORA

De origem suiça, Lily casara-se antes da guerra com um corso chamado Guidicelli; exploravam um pequeno negócio de molduras para quadros. Veio a guerra, depois a ocupação. Lily estava farta do marido e a coisa mais simples para se livrar dele era denunciá-lo à Gestapo. Foi o que ela fêz, após a instalação dos alemaes na zona livre, de acôrdo com a promotoria pública. O primeiro passo fôra dado. Lily continuou a trabalhar para os alemaes, que lhe pagavam bem. Tão bem que ela pôde comprar uma fábrica de aparêlhos sanitários.

Aparentemente cuidava de suas ocupações industriais, mas exercia atividades mais misteriosas: era vista sempre com o bando de Spirito e Carbone.

Faltava gasolina? Não tinha importância: a Gestapo punha à rua disposição automóvel e combustível. Entretanto, sua fábrica periclitava. Mas conseguiu realizar uma façanha notável: vendeu-a à organização Todd, pois, ao que parece, os alemães não lhe podiam recusar nada.

FUGA E PRISÃO

Enquanto isso, seu marido Guidicelli tivera a sorte de escapar quando era transferido para Dachau. Serviu entre os maquis e só voltou para Marselha depois da libertação. Lily não o esperara; partira durante 15 anos na Alemanha, indo depois para a Turquia. Em Ancara, no ano passado, empregou-se como enfermeira de umha família de diplomatas norte americanos.

Há poucas semanas, chegava à França com a família norte-americana, que ia passar férias em Cannes. Examinando as fichas do hotel, a polícia notou o nome de Lily von Daluitz. Foi emitido um mandado de prisão contra ela, pois continuava sob as penas da lei.

A justiça imanente procedeu como num roteiro de filme de "happy end"...

NOTA DA DELEGACIA DE ENSINO

O Sr. Delegado de Ensino desta Capital comunica aos INATIVOS que percebem seus vencimentos na referida Delegacia, que, a partir do corrente mês, o pagamento dos referidos funcionários, será efetuado na Secretaria de Educação e Cultura, nos dois primeiros dias após a tabela de pagamentos elaborada pelo Tesouro do Estado, no horário compreendido entre 12,30 horas e 16,30 horas.

Cândido Abdon Goulart
Delegado de Ensino

Carvão e Petróleo Em Lugar da Fôrça Nuclear

A abundância de carvão e do elevado nível dos su-

A abundância de carvão e od elevado nível dos suprimentos mundiais de petróleo foram os principais fatôres considerados pela Grã-Bretanha para reduzir o impeto de seu programa de desenvolvimento da energia nuclear segundo recente relatório do Ministério da Energia do Reino Unido.

Ao que se informa, o referido orgão governamental britânico decidiu reduzir as despesas previstas para a instalação de usinas termo-nucleares em várias partes do país em cêrca de 252 milhões de dólares, a fim de colocar em disponibilidade mais fundos para a construção de novas usinas supridas a carvão e para a ampliação de centrais elétricas já existentes na Inglaterra.

HOMENAGEM D APOLICIA MILITAR 'A SEMANA DA ASA

A banda de Música da Polícia Militar do Estado realizará no próximo domingo, dia 22 do corrente, às 18,30 horas, um CONCÊRTO, na Praça XV de Novembro, em homenagem ao Destacamento de Base Aérea, pela passagem da SEMANA DA ASA. Constará o programa do seguinte:

I — PARTE

Hino do Aviador marcha autor Cap. João Nascimento
Marcha das Áquias marcha autor Richard Wagner
Martha fantasia da ópera autor Friederich Von Flotow
O Trovador Pot-pourri da ópera autor Giusepi Verdi
El Barberillo de Lavapies Gran fantasia da ópera autor Barbieri

II — PARTE

Coronel Lopes Vieira dobrado autor Fillipe Rosa
No Sul Calorento Rapsódia Americana J. Bodewolt Lampe
Ioshiwara fantasia autor A. Antonello
Espanã valsa autor Emil Waldteuffel
Barão do Rio Branco dobrado autor Francisco Braga

A primeira parte do Concêrto será dirigida pelo maestro Cap. Roberto Kell, e a segunda pelo 1.º Ten. Mestre de Música Antonio Pedro de Lima.

Tabela de Pagamento do Mês de Outubro — Delegacia Fiscal do Tesouro Nacional em Santa Catarina

Dia 18 — Ministério da Fazenda, Ministério da Justiça, Poder Judiciário, Tribunal de Contas e Catedráticos da Faculdade de Direito.
19 — Ministérios da Agricultura, Trabalho, Viação e Educação.
20 — Ministério da Saúde e Acôrdos.
23 — Aposentados Definitivos.
24 — Aposentados Provisórios, Salário-Família e Adicional dos Aposentados que recebem pelo I.P.A.S.E.
25 — Procuradores de ativos e inativos.
26 — Pensionistas Militares e Provisórios.
27 — Pensionistas Civis.
30 a 31 — Procuradores e todos os que não receberam nos dias próprios.

NOVEMBRO

6 a 10 — Pagamento de todos os que não receberam nos dias tabelados.

D.F. — Florianópolis, 16/10/1961

Walter Goulart Caldas
Delegado Fiscal

"EM CASO DE GUERRA"

ESTOCOLMO (SIP) — "Em caso de guerra" é o título de uma publicação contendo instruções elaboradas pelo Ministério Sueco do Interior e que será distribuida no próximo outono para todas as familias suecas. É a terceira publicação dêsse genero distribuida pelas autoridades após a segunda Guerra Mundial.

Na introdução, relembra que todos os cidadãos da Suécia devem estar prepados para resistir a qual ataques inimigo, não se rendendo nunca. Em seguida, apresenta informações e recomendações práticas para os civis, caso sobrevenha uma guerra. Amplamente ilustrada com fotos e desenhos instruivos sôbre como agir em diferentes situações, a publicação tratá de assuntos como a evacuação, amigos, proteção contra a irradiação, guerra química e biológica, etc. Releva também a importância de se manter alerta contra a guerra psicológica e dá conselhos sôbre como combater essa modalidade de ação inimiga.

50.000 PESSOAS ASSISTINDO AOS CURSOS

Cêrca de 50.000 suecos frequentarão em 1961-62 cursos especiais, livres, sôbre auto-defesa contra as técnicas modernas de guerra, de acôrdo com um esquema da Associação de Defesa Civil em colaboração com a Cruz Vermelha Sueca e a Federação Nacional do Corpo de Bombeiros Suecos.

Haverá 3 cursos diferentes: a Cruz Vermelha dará cursos de socorros de emergência, com a duração de 10 horas o Corpo de Bombeiros cursos de 4 horas sôbre proteção contra incêndios; e a Associação de Defesa Civil, cursos de 4 horas sôbre defesa pessoal, incluindo informações sôbre abrigos subterrâneos e planos de rotas de avacuação, havendo ainda conferências e filmes sôbre a guerra atômica, bacteriológica e química.

A bibliografia e material gráfico, considerados sem par no mundo inteiro, foram compilados em colaboração com as autoridades de Defesa Civil e o Instituto Militar de Pesquisas. Todo o esquema de auto-proteção é baseado na convicção de que, na guerra moderna, cada cidadão, individualmente, terá que tomar certas meidas de precaução para sobreviver — já que as atividades normais de defesa civil, por melhor organizadas que sejam, não serão suficientes.

Cresce o Instituto D. Pedro II

Apesar de todos os obstáculos e de árduas lutas, foi fundado em Florianópolis, a 31 de Março de 1957, o INSTITUTO D. PEDRO II. O lutador o otimista, neste caso, foi o senhor Válquer José da Silva que sòmente agora, após quatro anos, plenos de boa vontade em prói de sua causa, vê tomar forma a nova Instituição.

Tendo por finalidade ministrar o ensino secundário, artigo 91 1º e 2º ciclos, oral, e por correspondência, o INSTITUTO D. PEDRO II, conta atualmente com diversos alunos, já matriculados para o próximo semestre, sob a orientação de competentes professôres, sendo que, as provas serão realizadas em Maio de 1962.

Além desta, existe, ainda uma outra finalidade da Instituição: a de caráter social. Constituido de secção jurídica, médica e de amparo social o INSTITUTO está capacitado a atender os seus associados, dentro das melhores condições, a exemplo do que acontece nas grandes cidades, dotadas de Instituição semelhantes Nessas grandes cidades, devido, sem duvida alguma, a todos os tipos de dificuldades, principalmente quanto à parte financeira, há a necessidade de um agrupamento, de uma associação, em tôrno de um bem comum a todos os seus congregados. E é isto, justamente, que o idealista fundador do INSTITUTO D. PEDRO II, pretende. Há, ainda, o lado filantrópico da Instituição: Segundo rezam os estatutos, os fundos que advierem de sua atividades econômicas, reverterão em benefício de pessoas extremamenta necessitadas.

Por isso, enquanto tremular a bandeira vermelha, verde e azul, encimada por um triângulo, teremos certeza de que o INSTITUTO D. PEDRO II estará crescendo e lutando, para maior engrandecimento e para benefício ao florianopolitano.

M.J.A.

Usina Beneficiamento de Leite

Edital de concorrência Pública

De ordem do sr. Diretor Técnico da Usina de Beneficiamento de Leite e de acôrdo com a lei 1.430, de 27 de janeiro de 1956, artigo 7.º, letra G, e artigo 6.º, item III, letra B, e à vista da resolução n. 2/61, do Conselho Superior da Autarquia e após reexame por este, torno público que se fará realizar no dia 20 de outubro de 1961, às dez horas, no Escritório desta Autarquia, à rua Esteves Junior s/n, concorrência pública nas condições abaixo especificadas.

I — Objeto da concorrência

1. A concorrência se destina a contratação dos porte, beneficiamento e distribuição de leite à Capital, pelo período de um ano.

2. Os interessados poderão comparecer ao Escritório da Autarquia UBL, à rua Esteves Junior s/n., das 8 às 12 horas, de segunda às sextas-feiras, a fim obterem melhores informações e tomarem conhecimento ou cópia do contrato que deverá ser assinado pelo vencedor da concorrência.

II — Condições gerais da concorrencia

1. O proponente deverá apresentar as seguintes condições mínimas:

a) Ter tradição na indústria laticinista, isto é, estar estabelecido, pelo menos há dois anos, com beneficiamento de leite para consumo ou com industrialização de derivados de leite.

b) Ter capacidade para pôr à disposição dos consumidores da Capital, através de Postos de Venda e a domicilio, no mínimo sete mil (7.000) litros de leite diários, nas condições de higiene exigidas pela saúde pública, beneficiado engarrafado e tampado com fecho inviolável, assegurando, ainda, condições de atender ao menor tempo possível o pleno abastecimento à Capital, com a quantidade de leite necessário.

2. O proponente vencedor da presente concorrência se sujeitará ao seguinte:

a) Ser fiscalizado pelo Departamento de Saúde Pública, no que diz respeito as condições de higiene e qualidade de leite.

b) Ser fiscalizado pelos orgãos que compõem a Autarquia Usina de Beneficiamento de Leite, relativa-contrato

c) A respeitar rigorosamente os preços fixados pelos órgãos controladores de preços (COAP), tanto para o produtor como para o consumidor.

d) A assumir os encargos objeto dêste edital, no prazo máximo de 15 (quinze) dias após o julgamento das propostas.

3. A Autarquia UBL, concederá ao Proponente vencedor a plena utilização das máquinas e seus equipamentos próprios para beneficiamento e induscomo os imóveis onde e' trialização do leite, bem estão localizadas, inclusive veículo dotado de tanque isotérmico.

4. Pelo uso das maquinárias e equipamentos e dos imóveis, o proponente pagará uma taxa de depreciação, que deverá constar da proposta.

III — Apresentação das propostas

As firmas concorrentes deverão enviar suas propostas em um envelope serviços de aquisição, trans grande, devidamente lacrado, contendo dois outros menores, também lacrados, rubricados e numerados — n. 1 e n. 2.

1. No envelope grande indicará claramente o seguinte:

Destinatário: Usina de Beneficiamento de Leite — Rua Esteves Junior s/n. mente ao cumprimento do — Florianópolis — Santa Catarina.

Indicação: Proposta para Contratação de Serviços de Abastecimento de Leite à Capital.

Remetente: Nome da firma proponente e respectivo endereço.

2. O envelope n. 1 deverá conter os seguintes documentos:

a) Quitação dos impostos federais, estaduais e municipais.

b) Certidão negativa do Impôsto de Renda.

c) Prova de o responsável pela firma estar quite com o Serviço Eleitoral.

d) Prova de o responsável pela firma estar com o Serviço Militar.

e) Prova de idoneidade moral e financeira do Proponente, fornecidas por Banco ou duas firmas comprovadamente idôneas.

f) Registro da Firma em Junta Comercial.

3. O envelope n. 2 deverá constar a proposta pròpriamente dita, escrita à máquina, sem rasuras, selada, datada, assinada e rubricada as suas páginas com todas as especificações e esclarecimentos necessários, exigidos pela concorrência pública.

A proposta poderá estipular cláusula adicional de renovação de contrato, desde que as condições de renovação se vincule ao plano de abastecimento do primeiro ano e importe em redução dos encargos financeiros da UBL para execução destes serviços.

IV — Abertura e jugamento

1. As propostas deverão ser entregues na UBL, à rua Esteves Júnior s/n., nesta Capital, até às 9 horas do dia 20 de outubro do corrente ano, mediante recibo em que se mencionará data e hora do recebimento, assinado pelo Assistente Administrativo.

2. As propostas serão examinadas, no menor prazo possível, pela Comissão designada pelo Excelentíssimo Senhor Governador do Estado, a qual poderá solicitar o assessoramento que entender conveniente.

Submetidas suas conclusões ao Chefe do Poder Executivo, aprovada a concorrência e declarado o vencedor caberá a U.B.L. colocar todo o processo de concorrência a disposição dos interessados, para efeito de recurso no prazo de dez (10) dias.

3. Será declarado vencedor o proponente que oferecer:

a) o menor preço pela prestação dos serviços objeto desta concorrência.

b) As melhores condições para a realização dos serviços.

c) As melhores vantagens para a UBL para renovação do contrato.

4. Em igualdade de condições será dada preferência a firmas estabelecidas no Estado.

5. Abertas as propostas, e antecedendo o julgamento da concorrência, cada um dos interessados tem o direito de apor sua assinatura nas fôlhas das propostas dos demais concorrentes.

6. Serão observadas todas as condições estabelecidas neste Edital e as demais exigências previstas no decreto-lei n. 96—A, de 23 de abril de 1938, bem como as estipuladas pelo contrato a ser firmado.

7. A concorrência poderá ser anulada, desde que tenha sido preterida formalidade expressamente exigida pelo referido decreto-lei, e a omissão importa em prejuizo aos concorrentes ou ao Estado, ou no caso de as propostas apresentadas não corresponderem ao interêsse público.

Florianópolis, 21 de setembro de 1961.

Moahir Thomé de Oliveira,

VENDE-SE LOTE

Vende-se um lote a rua Urbano Salles, Area 405 metros.

Tratar a rua Felipe Schmidt, 21 — Fone 3145 — Nesta.

DR. SAMUEL FONSECA
CIRURGIÃO-DENTISTA
Preparo de cavidades pela alta velocidade.
BORDEN AIROTOR S. S. WHITE
Radiologia Dentária
CIRURGIA E PRÓTESE BUCO-FACIAL
Consultório: Rua Jerônimo Coelho 16 — 1º andar — Fone 2225
Exclusivamente com horas marcadas

O Petróleo na Argentina

A Pan American Internacional, emprêsa petrolifera norte-americana, segundo informações oriundas de Buenos Aires, perfurou, até fins de junho último, na Argentina, um total de 250 poços de petróleo. Essa cifra, de acôrdo com as mesmas fontes, representa 100 poços a mais do que aquela organização havia se comprometido a perfurar nos primeiros dois anos de atividades no país, em consonância com o acôrdo firmado em 1958 com a Yacimientos Petrolíferos Fiscales, emprêsa estatal portenha. Por outro lado, ao que se noticia ainda, o fornecimento de óleo cru pela Pan American Internacional ao terminal marítimo do Estado vem sendo feito à média de 30.000 barris por dia.

Greve Continua: Bancarios deste Estado em Expectativa

A greve geral dos bancários, deflagrada há 3 dias já se estendeu em todo o Estado do Rio, e, com alguma intensidade, nos Estados do Ceará, Paraná, Bahia, Rio Grande do Sul.

Os bancários desta capital estão em espectativa. Reunidos ontem, elaboraram proposta que foi submetida a direção dos estabelecimentos de crédito. A nota distribuida pelo Sindicato dos Empregados em Estabelecimentos Bancários é a seguinte:

BOLETIM 1/61
ASSEMBLÉIA GERAL DE 18/OUTUBRO/61

Com as dependências de nossa séde social totalmente tomadas, realizou-se na noite de 18 do corrente a assembléia prèviamente convocada, a fim de prosseguirmos nos estudos da presente campanha salarial, cujo panorama, foi sensivelmente modificado, em face da greve geral decretada por bancários de diversos Estados.

Da proveitosa assembléia onde se notou o desêjo unânime da necessidade de lutarmos pela conquista definitiva de nossas aspirações, através de unidade e coesão da classe, apurou-se o seguinte por aprovação total do plenário:

1) REJEIÇÃO DA CONTRA-PROPOSTA PATRONAL — Foi rejeitada a contra-proposta do Banco Inco, contida em sua carta de 19 de setembro, a qual já se encontra paga aos servidores do referido Banco. Em face da majoração recente de novos níveis de salário-mínimo, com inevitáveis repercussões nos preços das utilidades, decidiu o plenário democràticamente e por unanimidade, reformular nossa pretensão de 19-6-61, atlerando-a para as seguintes bases:

— Início do acôrdo — 1-7-61;
— Aumento geral de 50%;
— Aumento mínimo de Cr$ 7.000,00;
— Por ano de serviço prestado — Cr$ 200,00;
— Salário mínimo profissional para pessoal do quadro de Portaria — Cr$ 12.000,00;
— Idem, idem de escritório — Cr$ 15.000,00;
— Comissão mínima para cargo de Chefia — Cr$ 4.000,00;
— Salário-família por dependente — Cr$ 500,00.

2) CONSTITUIÇÃO DE COMISSÃO DE PROPAGANDA — Foi aprovada a criação de uma comissão, especialmente incumbida de divulgar não só para a classe bancária, mas também para tôda a população, através de manifestos, notas em rádios e jornais, comícios e passeatas, o desenrolar da campanha. Par tal missão, ficaram designados os colegas Antônio Carlos Bahiense de Melo (Banco do Brasil), João José Ramos Schaefer (Banco do Brasil) e Armando Silveira de Souza (Nossobanco), aos quais ficou autorizado também o aliciamento de voluntários e porta-vozes de todos os estabelecimentos da praça. A dita comissão deverá iniciar suas atividades na manhã de hoje, 19 de outubro, num trabalho ainda inédito nas lides sindicais em Santa Catarina.

3) REMESSA DA NOVA PROPOSTA — Aprovou-se que a proposta inicialmente descrita seja encaminhada na 6.a-feira, dia 20, aos Bancos Inco, Nossobanco e Sul do Brasil, todos com séde em nosso Estado, em mãos de funcionário do Sindicato. Aos demais Bancos com agências no Estado, dar-se-á conhecimento do assunto encaminhando-lhes cópia da correspondência que dirigirmos àquêles estabelecimentos.

4) DISSIDIO COLETIVO EM CASO DE NÃO ACEITAÇÃO — Decidiu ainda nossa assembléia conceder o prazo de três dias, aos Bancos em aprêço, para que se pronunciem sôbre nossas pretensões, a partir da data da entrega do documento. No caso de não aceitação, ficou a Diretoria autorizada a encaminhar o assunto à Justiça do Trabalho.

5) COLETA DE FUNDOS PARA A CAMPANHA — O colega Presidente do Sindicato informou aos presentes que iniciaria um levantamento de fundos, através de listas a serem apresentadas aos bancários, cuja importância apurada destinar-se-á ao financiamento da atual campanha salarial, nas despêsas de publicações, confecção de cartazes, faixas, etc., a Diretoria do Sindicato conta com a generosidade de seus associados, e lembra que não dispõe de recursos para tamanha atividade, por motivos sobejamente conhecidos, mas que não custa relembrar àquêles menos informados: aprimoramento da assistência dentária, criação de novos Sindicatos de Bancários no Estado com grande evasão de receita, funcionamento da barbearia e surgimento de novos encargos administrativos em decorrência da natural elevação dos prêços nos últimos mêses.

6) SOLIDARIEDADE AOS COLEGAS GREVISTAS — Aprovou-se ainda o envio de telegramas às autoridades consittuidas, informando de nossa solidariedade à greve decretada pelos colegas de diversos Estados, aos quais também remeteremos mensagens hipotecando nosso inteiro apôio, e informando de que permaneceremos em expectativa prontos para uma participação efetiva no movimento que já se esboça vitorioso.

O ESTADO
O MAIS ANTIGO DIARIO DE SANTA CATARINA
FLORIANÓPOLIS (Sexta-Feira), 20 de Outubro de 1961

Decreto de autorização do B.D.S.C.

O Presidente da República assinou decreto autorizando a constituição do Banco de Desenvolvimento de Santa Catarina A respeito do assunto o Governador Celso Ramos recebeu o seguinte cabograma:

“Tenho o prazer comunicar que atenção pedido ilustre Governador Senhor Presidente João Goulart assinou decreto referente autorização Constituição Banco Desenvolvimento Estado Santa Catarina pt Cordial abraço Hugo Faria — Sub-Chefe Gabinete Civil Presidência da República.

C.A.N.: Linhas para o Interior, reativação em estudo

Fala à imprensa o Comandante da Base Aérea de Florianópolis

Como parte do programa comemorativo da Semana da Asa, o Ten. Cel Aviador Marcelo Bandeira Maia, reuniu em seu Gabinete para uma entrevis coletiva, a Imprensa e Rádio da Capital catarinense.

“O Destacamento de Base Aérea de Florianópolis, dentro do sistema estratégico da FAB, tem por missão principal assegurar a conservação e guarda de suas instalações atender à segurança de vôo através dos órgãos especializados e prestar as facilidades necessárias a aviões e tripulações em trânsito”. — disse o Comandante Bandeira Maia respondendo uma pergunta de O ESTADO”.

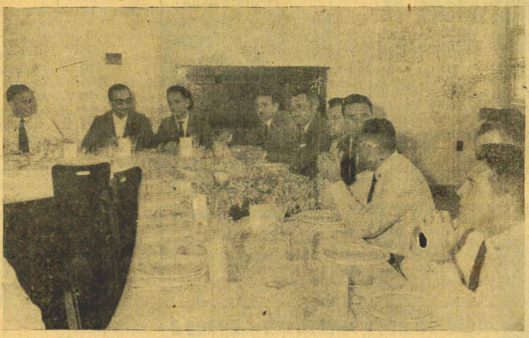

O nosso flagrante fixa um aspecto do almo ço de confraternização da Familia Aviatória e Imprensa.

2.ª PISTA EM PROJETO

Interrogado sôbre se nossa Base teria nova pista segundo foi propalado Declarou-nos o Cel. Marcelo Bandeira Maia:

“Uma segunda pista encontra-se em projéto na Diretoria de Engenharia de Aeronáutica que é o Orgão do Ministério da Aeronáutica responsável pelo assunto.”

Em seguida o Reporter Nazareno Coelho da Rádio Guarujá interrogou o Comandante da Base Aérea:

Sob o ponto de vista defêso-aviatório, com que tipos de aviões conta a FAB para a guarda de seu território?

“Considerando os inúmeros tipos de missão a que está obrigada a Fôrça Aérea Brasileira, contamos, no momento, além de aviões destinados ao treinamento, com os B—25, B—26, P—15, SA—16, F—8, F-80, C-47, C-54 e outros todos constituindo um todo harmônico destinado às missões de caça, bombardeio, transporte, reconhecimento, busca e salvamento, etc.”

CAN-LINHAS PARA O INTERIOR

Existiam linhas do Correio Aéreo Nacional que ligavam o interior catarinense ao interior de outros estados sulistas. E' de todos sabido que aquelas linhas constituiam laços econômicos-sociais. Perguntamos: por que não se reativam as linhas da C.A.N., chamadas linhas do interior? interrogou o representante da Diario da Manhã. Tendo declarado o Comandante Bandeira Maia:

“Realmente, já há algum tempo que as linhas do interior foram suspensas por fôrça de certos fatores de infra-estrutura, onde campos de pouso não atendiam com segurança à operação dos aviões. No entanto, é um assunto que se encontra em pauta, estando em estudos a reativação daquelas linhas”.

OFICIAL GENERAL DOS MAIS BRILHANTES

“O Ministro da Aeronáut [illegible] neral de nossa Fôrça Aérea bastante conhecido por seus companheiros de arma, dotado das melhores qualidades profissionais e militares, sendo considerado por mim, em particular, como um dos mais brilhantes de nossa Fôrça Aérea”, disse o Cel. Bandeira Maia, respondendo ao Jornalista Waldir de Oliveira Santos de “A Gazeta”.

AVIAÇÃO CONVENCIONAL AINDA EM 1.º

Em seguida perguntamos: Cel., acredita V. S. que o advento dos teleguiados tenha relegado a aviação convencional a um segundo plano?

“Não, uma vez que o avião, é um condutor armamento, ao contrário do teleguiado que, até o presente momento, é utilizado como uma arma. Diante disto, há que considerar a diversidade de utilização dêstes magníficos adventos da inteligência humana”.

BEM ESTAR DOS COMANDADOS

No Comando do Destacamento de Base Aérea pretende V. S. levar a efeito alguma obra de vulto ou necessária ao bem estar de seus comandados? Indagou “A Gazeta”.

“Sim, como um dos objetivos principais de meu comando, tenho o bem estar de meus comandados. Nesta consideração é que dentro das verbas orçamentárias, será estabelecida uma prioridade para algumas obras que preencham aquela finalidade”.

VISITA

Após a entrevista coletiva, os jornalistas e radialistas tiveram oportunidade de em companhia dô Capitão Aviador Ubiratan Cavalheiro de Oliveira, visitar tôdas as dependências do Destacamento de Base Aérea.

A organização, as magníficas instalações e tôdas as demais dependências do Destacamento impressionaram vivamente aos presentes, que não pouparam elogios ao importante trabalho realizado pelos Oficiais e Sargentos da FAB no afan de manter os custosos aparêlhos e instalações que lhe são confiados.

ALMOÇO

Após o coquitel realizou-se o almôço de congraçamento da familia aviatória e imprensa. Na oportunidade usou da palavra em nome dos jornalistas e radialistas, presentes, o radialista Edgard Bonassis, que agradeceu ao Cel. Bandeira Maia a fidalga hospitalidade dispensada à Imprensa falada e escrita e saudou aos aviadores brasileiros pela passagem da Semana da Asa.

Agradecendo o Cel. Marcelo Bandeira Maia, designou o Deputado Fernando Briggman Viegas para, como Oficial da FAB, agradecer em nome da Aeronáutica a saudação dos homens da imprensa e do rádio catarinense.

MAGNIFICA ACOLHIDA

Os jornalistas e radialistas deixaram a Base Aérea de Florianópolis encantados com a magnifica acolhida dispensada pelo Cmte. Bandeira Maia e seus oficiais.

“O ESTADO” apresenta ao ilustre Comandante Marcelo Bandeira Maia, oficialidade e praças do Destacamento de Base Aérea de Florianópolis, as mais efusivas felicitações pela passagem de mais uma Semana da Asa.

Pronuncia-se o Magnifico Reitor da U. de Santa Catarina sôbre o Dolar-Cultura

Tendo o Prof. Ferreira Lima, Reitor da Universidade de Santa Catarina, recebido uma carta do Deputado Doutel de Andrade, encaminhando o projéto de sua autoria, sôbre o reajustamento fiscal da indústria livreira, e pedindo, outrossim, a cooperação do Magnifico Reitor sôbre o assunto, S. Excia. se dirigiu àquele parlamentar nos seguintes têrmos:

“Exmo. Sr. Deputado Doutel de Andrade:

Acuso e agradeço sua carta de 27 de setembro p.p., com a qual V. Exa. enacminhou a minuta do projeto de lei e a respectiva justificação de sua autoria, concedendo câmbio favorecido á importação de papel para a indústria dos livros.

Solicita-me, a final, o pronunciamento, sôbre tão grave problema de organização cultural brasileira.

Para quem, como eu, Sr. Deputado, se familiarizou com o assunto, dada minha condição de Diretor de um estabelecimento federal de ensino Universitário, a sua iniciativa, conduzida a êxito, atenderá, de imediato, a crise assustadora da indústria do livro no país.

Em verdade, a elevação d ocâmbio de custo, na área de importação, se projetou, em um impacto direto, inmeendo, sôbre o prêço do papel.

Daí, o retraimento de caitais, no referido setôr industrial, pois, nêsse campo de atividades, o processo retributivo é lento, só suportando, em cônsequência, investimentos substânciais a prazos longos.

Como revitalizar, dinamizar, a indústria livreira, elemento estruturad da Cultura?

Penso que o seu projéto, em grande parte, procura solucionar a angustiante situação.

A criação de uma taxa especial de câmbio, correspondente à metade do valor da cotação da moeda estrangeira no mercado livre de câmbio para pagar as importações reclamadas pela indústria do livro, estimulará, indiscutivelmente, as iniciativas editoras.

No seu trabalho, vinculase o Estado, á iniciativa rivada atribuin o encargo de cobrir, através do Tesouro Nacional, as diferênças a serem verificadas, entre o câmbio-cultura e o valor da mercadoria.

aPrece-nos bastante interessante a mecânica de seu projéto, sr. Deputado. A compulsória vinculação do Tesouro, de maneira prática e diréta, sem coação de qualquer espécie, á tarefa de aprimoramento da Cultura, é o reforçamento objetivo das obrigações estatais, em relação aos dispositivos constitucionais na parte referente a Educação e Cultura.

Urge asim, fazer-me alguma coisa, com energia e decisão, para atenuar, pelo menos, a situação em que nos encontramos, no tocante ao problema em causa.

Como enfrentarmos a vulgarização da Cultura, se os livros, pelos exageros de nossa politica fiscal, são acessiveis sgmente aos ricos?

Na Faculdade de Direito de Santa Catarina, como Diretor, venho me debatendo, asfixiado pela manopla de nossa politica fiscal, para a realização de um minimo de meu lano de ação, lançado para a nossa Biblioteca.

As verbas orçamentarias federais se evasiam, por assim dizer, em sua capacidade aquisitiva, em face da tirânica elevação cambial.

Preocupa me, ainda mais o assunto em têla, por que, em breves dias, assumirei o alto cargo de Reitor da Universidade de Santa Catarina.

Sinto-o, desde já, sèriamente agravado, pela ampliação de minhas atividades, partidas da Reitoria, mas abrangendo tôdas as unidades universitárias, quanto á distribuição de verbas.

Julgando, asim o seu projéto relevante serviço á cultura brasileira, e fazendo votos ed que os poderes da República o consubstanciem em texto ed lei, agradeço a penhorante gentileza de V. Exa., subscrevendo me,

atenciosamente,

Dr. JOÃ ODAVID FERREIRA LIMA
Diretor da Faculdade de Direito da Universidade de Santa Catarina

Busca-pés

Falando ao CORREIO DO POVO, de Pôrto Alegre, o sr. Luiz Meneguzzi, suplente trabalhista à Assembléia, depois de aludir a um **estremecimento entre os representantes do Partido Trabalhista Brasileiro com assento na Assembléia catarinense e o governador Celso Ramos,** afirmou que tudo decorria do ocorrido durante a recente crise politica nacional.

O pensamento do ilustre suplente foi assim expresso:

“Era desejo dos representantes trabalhistas que o sr. Celso Ramos se pronunciasse de maneira mais clara, por ocasião dos últimos acontecimentos, pois “aliados somos desde a eleição de 60 elegendo para governador e vice-governador, respectivamente os srs. Celso Ramos (PSD) e Doutel de Andrade (PTB)” para acrescentar: “O nosso desejo é continuar lutando dentro desta aliança”.

“Era justo que o sr. Celso Ramos fizesse o seu pronunciamento defendendo a posse do legitimo sucessor do sr. Jânio Quadros, no caso, o sr. João Goulart, o que também era desejo da maioria esmagadora do povo brasileiro.

Nós trabalhistas acreditamos que acima de tudo deve ser preservado o regime democrático no país, a fim de que o povo possa se manifestar livremente em toda e qualquer ocasião. Vendo a democracia periclitar, não só procuramos dar o nosso grito de alerta no legislativo catarinense, como também queriamos que o chefe do Executivo do nosso Estado fizesse um pronunciamento claro, colocando-se de inteiro ao lado dos que defendiam a posse do atual presidente da Republica. Possivelmente, tudo voltará ao normal, pois acredito que o PSD e PTB voltem a se entender, lutando em comum acôrdo para dar ao povo de Santa Catarina o que êle deseja, mesmo porque a nós confiou os destinos daquele Estado.”

A verdade histórica não apoiará as assertivas do sr. Meneguzzi, que mais se prestam a ser interpretadas como um desejo de **fazer média** entre seus coestaduanos do que a contribuirem para o esclarecimento da opinião pública.

A invocada aliança PSD-PTB não teve a fôrça de levar o prestigioso suplente petebista, dela participante, a fazer justiça ao Governador aliado.

As **causa e causaram** — como diz o deputado Tenório Cavalcanti — do estremecimento, na explicação do sr. Meneguzzi, surgem como novidade, desconhecida à época.

Voltaremos.

ESTÍMULO AO ESPORTE

Após remodelar o estádio da FAC, à Avenida Hercilio Luz, que serviu de local a uma parte das disputas dos II Jogos Abertos de Santa Catarina, o Govêrno do Estado está cooperando com o nôsso futebol. Turmas da Diretoria de Obras Públicas trabalham no campo da FCF, à rua Bocaiuva.

Reunião dos Bacharéis de 1951

Terá lugar, hoje, às 18 horas, na séde do “Lira Tênis Clube”, nova reunião dos Bacharéis de 1951 (Turma “Prof. Nereu Ramos”) da Faculdade de Direito de Santa Catarina, com a finalidade de tratar da comemoração do 10.º aniversário de sua formatura a 8 de dezembro vindouro.

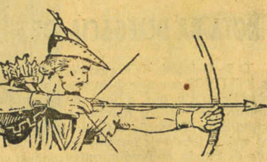

O tema será **eleições.** Não as de Cuba, que Fidel não quer disso não por lá.

Mas, as daqui. Dessas que, nos municipios, pelas tendências do povo, a gente calcula e acerta os resultados. Com alguns principios já tradicionalmente firmados:

— em Lages, terra do atual Governador, seu partido vence sempre, **de luz;**

— em Itajaí, terra de um ex-governador da UDN, êle perde sempre;

— em Tubarão, terra de outro ex, êle perde, uma vez sim, outra também.

Nas últimas, previa-se que o PSD ganharia em Três Barras e a UDN venceria em Major Vieira. Assim foi. A Justiça Eleitoral informou que esses pleitos decorreram em ordem. Um lamentável episódio, verificado no segundo municipio, originou-se em violenta provocação da vítima. A versão exata, trazida para a Assembléia, não foi refutada.

Mas, e as explorações?

Essas foram feitas pelo seráfico partido da RAZÃO, do DIREITO, da LIBERDADE e da DEMOCRACIA!

Com a autoridade moral de partido situacionista, que nunca mandou um Secretario da Segurança mudar a Secretaria para Lages para promover, com 200 secretas ali nomeados, o possível e o impossível contra o eleitorado.

Com a autoridade moral de haver mandado para Siderópolis, antes e depois de um pleito, uma caravana fiscal que multou todos os adversários em cifras astronômicas, o que contrasta com Major Vieira, **onde não foi lavrado um único auto.**

Com a autoridade moral do pleito de Turvo, em que as urnas foram violadas e os votos pessedistas substituidos por udenistas e que, depois de descoberta a bandalheira, o governador udenista teve que premiar um criminoso para que o atual presidente do portião não visse o sol nacer quadrado.

Era assim que êles respeitavam a LIBERDADE, a RAZÃO, o DIREITO e a DEMOCRACIA!!!

Que hoje cultuam... **de cátedra!!!**

Guilherme Tal

05331
00532
00533
05151
05151
05151
05151
SS publicidade
R. BARRETO

corre hoje
500.000,00
LOTERIA DO ESTADO