Acervo: Biblioteca Pública de Santa Catarina

DIRETOR
RUBENS DE ARRUDA RAMOS
GERENTE
DOMINGOS FERNANDES DE AQUINO
ANO LVI
N.º 14224

O ESTADO

O MAIS ANTIGO DIARIO DE SANTA CATARINA

FLORIANÓPOLIS (SÁBADO), 29 DE JULHO DE 1961 — EDIÇÃO DE HOJE 8 PÁGINAS N.º 14225

BIBLIOTECA PÚBLICA FLORIANÓPOLIS SANTA CATARINA

TEMPO — Meteorológico

(Síntese do Boletim Geometeorológico, de A. SEIXAS NETTO, válida até às 23,18 hs. do dia 29 de julho, 1961

FRENTE FRIA: Negativo; PRESSÃO ATMOSFERICA MEDIA: 1015,0 mb.; TEMPERATURA MÉDIA: 19.º C; UMIDADE RELATIVA MEDIA: 90%; NUVENS: Alto Stratus / Cirrus-Cumulus / Névoa; PLUVIOSIDADE (Chuvas) 25 mms.: Negativo / 12,5 mms.: Negativo.

Joinville Recebe Calorosamente o Governador Celso Ramos

(Do correspondente) — Joinville — O Governador Celso Ramos e senhora acompanhado de comitiva chegou anteontem as 17,20 horas, sendo recebido nas imediações da cidade pelo Prefeito Helmuth Faligatter, pelo Comandante do 13.º Batalhão de Caçadores, juizes de Direito Norberto Miranda Ramos e Francisco José Rodrigues, pelo sr. Ademar Garcia, Deputado Jota Gonçalves, dirigentes partidários, representantes das classes conservadoras e operárias, por mulheres e crianças, estando presente a Banda do 13.º B.C.

Após os cumprimentos, o governador declarou pela emissóra local, sua satisfação em pisar aquele solo, onde acabava de ser recebido tão entusiástica e calorosamente, salientando que já devia ao povo joinvillense, esta visita, não a fazendo antes por motivos alheios a sua vontade e esperando que todos pudessem avaliar o prazer de estar ali, conclamando a população a colaborar em seu programa de governo. Em seguida transmite seu abraço, do lar mais humilde ao mais abastado, desejando tôda a sorte de felicidades e desenvolvimento para aquela terra. Ao terminar sua saudação, acompanhado de numerosos automóveis, desfila pelas ruas de Joinville, repletas de operários, comerciários, mulheres e crianças e estudantes que acenam à sua passagem, enquanto foguetes espoucam durante todo o trajeto em direção ao Hotel Palácio, onde gente de tôdas as classes sociais o aguardavam, desejosos de cumprimentar ao Governador.

A noite, o Secretário da Fazenda, sr. Geraldo Wetzel, ofereceu em sua residência, um jantar intimo ao sr. Celso Ramos e comitiva.

EM JOINVILLE NUMEROSAS CARAVANAS

— Encontram-se em Joinville, numerosas caravanas dos municipios vizinhos, para tratarem de assuntos administrativos com o Governador Celso Ramos, pois, até sábado, como se sabe, aquela cidade ficará sendo sede do govêrno catarinense.

Tôda a população e caravanas de visitantes lotaram os hoteis locais, aguardando ansiosamente o desenrolar do programa governamental.

JOINVILLE SEDE DO GOVÊRNO

Joinville (do Correspondente) — O Governador Celso Ramos, acompanhado de secretários do Estado, do Prefeito de Joinville, sr. Helmuth Fallgarten, do diretor do Montepio sr. Heitor Guimarães, do Bispo Dom Gregório Warmeling, deputados e demais autoridades civis, declarou no recinto da Câmara dos Vereadores de Joinville, ontem às 8 horas, estar instalado o Govêrno do Estado naquela cidade, convidando os secretários a tomarem assento à mesa. Afirmou, em seguida, que cumpria desta forma a promessa de governar debruçado sôbre o mapa de Santa Catarina.

Logo após, o governador passou a atender as comissões dos municipios de Massaranduba e Guaramirim, compostas de agricultores, funcionários, comerciantes, vereadores e industriais. A comissão de Massaranduba composta pelos seguintes nomes: Ricardo Witt, Vereador Norst Reinke, Afsonso Kreis, Arnôldo Nitz, Vitor Bramorski, Ervino Lafin, Erich Leu. A de Guaramirim constituida por: Luiz Amir, Odilon Veiga, Lauro Lenke, Arnoldo Fischer, Manoel Camargo e Arnoldo Bylaardt.

Os contatos das comissões com o Governador e secretários transcorrem em ambiente de completa cordialidade. Tôda a cidade e municipios vizinhos, acompanham os trabalhos de despacho do Govêrno, com grande interêsse, tendo despertado essa atitude do sr. Celso Ramos, extraordinária repercussão em tôda a zona norte catarinense.

Medidas de crise: Presidente autorizado a mobilizar 250.000 homens da reserva

WASHINGTON, 28 (F.P.) — Cielo que seja possivel uma reunião das três potencias ocidentais com a União Soviética nas próximas semanas ou meses, para tratar de encontrar uma solução pacifica ao problema alemão, declarou ontem Dean Rusk, secretário de Estado norte-americano, em sua entrevista à imprensa.

Rusk acrescentou que os temores da União Soviética acerca de sua segurança na Europa Central e do rearmamento alemão são considerados como desprovidos de todo realismo pelo Ocidente.

Harold MacMillan, primeiro ministro britânico, afirmou ontem, perante a Camara dos Comuns, que se pode considerar como provavel uma reunião de cupula sobre Berlim em setembro próximo. Interrogado sobre a próxima assembléia geral da ONU e de sua eventual participação na mesma, MacMillan respondeu que "não havia tomado até agora nenhuma decisão a este respeito". O ex-ministro trabalhista Arthur Henderson insistiu, não obstante, sobre este ponto ao afirmar que a presença do primeiro ministro britânico em Nova Iorque lhe permitirá entrevistar-se com diversos chefes de governo, e particularmente com o presidente Kennedy, para estudar a situação internacional.

MORALIZAÇÃO

As medidas de crise, pedidas pelo presidente Kennedy, foram aprovadas pela comissão senatorial das Forças Armadas. Estas autorizam o presidente a mobilizar 250.000 homens da reserva e empregar 1.500 milhões na compra de material militar. O conjunto de disposições foi imediatamente transmitido pela comissão ao Senado, o qual dará sua aprovação em assembléia plenária.

Gagarin chega hoje ao Rio

O Cosmonauta soviético Yuri Gagarin deverá chegar hoje ao Rio de Janeiro, procedente de Havana, de onde partiu às nove horas e trinta minutos de ontem, pernoitado em Curaçao, nas Antilhas. O avião soviético deverá escalar em Brasília apenas para reabastecimento, seguindo imediatamente com destino a Capital da Guanabara onde Yuri Gagarin será recebido as 18,30.

Em Organização (em Cuba) Grande Partido Unico e Revolucionário

HAVANA, 28 (F.P.) — O primeiro-ministro Fidel Castro reiterou que está sendo organizado um grande partido unico e revolucionario que se chamará Partido Unido da Revolução Socialista de Cuba (PURSC). Formulou esta declaração falando na praia Giron, lugar onde foi derrotada em abril ultimo, a invasão contra-revolucionária. Castro instou a cada cubano a inscrever-se em organizações tais como brigadas de trabalho voluntário, milicias armadas, comités de vigilancia, e demais agrupamentos para mulheres ou jovens.

Por outra parte, toda a imprensa cubana reproduz o texto completo do discurso de 4 horas e um quarto pronunciado por Castro, e destaca a criação do PURSC. Atualmente, o processo de integração está em marcha e o Movimento Revolucionário 26 de Julho fundiu-se com o Partido Socialista Popular no organismo de transição chamado ORI (Organizações Revolucionarias Integradas). O matutino "Revolucion", orgão oficial do Movimento 26 de Julho, publica o titulo em sua primeira página: "O povo aprovou a criação do PURSC".

Acrescenta que o anuncio feito por Fidel Castro no grande discurso de quarta-feira "foi recebido pela gigantesca manifestação, com jubilosa aprovação". Por sua parte, "El Mundo" tambem sublinha a mesma ovação, e diz: "Fica demonstrado que a estrategia revolucionária produz fatos com a oportunidade necessária e no momento oportuno". Depois, afirma que o PURSC servirá para aumentar "a monolitica unidade do povo" e que sua criação e aprovação é "um exemplo da sabedoria das massas".

Limitação da remessa de lucros: indispensável para a econômia do país

BRASILIA, 28 (VA) — Em meio à sua exposição perante a Comissão de Relações Exteriores da Câmara dos Deputados, o sr. Valter Moreira Salles atribuiu a três fatores principais o completo êxito de sua missão nos Estados Unidos: confiança na orientação financeira imprimida pelo govêrno brasileiro; radical transformação da mentalidade do novo govêrno dos Estados Unidos, atitude esta que se referiu nos bancos particulares daquele país; influência determinada pelo aumento dos financiamentos oriundos da área socialista.

O sr. Moreira Sales citou, ainda, como causas principais da grave crise cambial que ora atravessa o Brasil, a queda do preço do café nos mercados internacionais e o grande volume dos nossos compromissos para o ano corrente, superior ao total de nossa receita.

Depois de revelar que conseguira resultados da ordem de 1,5 bilhões de dólares, entre consolidação de dívidas e novos créditos junto às entidades oficiais, o ex-embaixador em Washington, respondendo a uma indagação do deputado Bocayuva Cunha, manifestou-se totalmente favorável à limitação de remessa de lucros para o Exterior, que considerou "indispensável para a economia do País". Quanto à nacionalização dos depósitos dos bancos estrangeiros, excusou-se de responder, alegando sua posição de banqueiro. Em resposta ao deputado Gabriel Passos, o sr. Valter Moreira Sales afirmou que os financiadores norte-americanos não fizeram qualquer exigência de natureza politica, nem exigiram compensação pela concessão de novos créditos.

Pelé influiu muito

RIO, 28 (VA) — O "Congresso dos urologistas do Rio de Janeiro, é obra de Pelé e companhia. E' graças ao famoso craque "colored" que o Brasil é sede do 12.º Congresso da Sociedade Internacional de Urologia", disse a reportagem o professor A. de Figueiredo Baena, vice do comitê executivo do Congresso, que está reunindo no Copacabana Palace mais de trezentos especialistas estrangeiros e quinhentos brasileiros.

Explicou o urólogo que o Congresso se reune de três em três anos e que o último foi realizado em Estocolmo, simultaneamente com a Copa do Mundo. "Na véspera da escôlha da próxima séde do Congresso, a que se candidataram o Brasil, Alemanha Ocidental, Grã Bretanha, Japão e México, a seleção brasileira levantou a Taça Jules Rimet, fazendo convergir para o Brasil as atenções de todos, inclusive dos urologos reunidos. Pelé foi a atração máxima e a escôlha foi influenciada pelo futebol".

Dois urólogos russos membros da SIU, que ha viam confirmado o comparecimento acabaram não vindo. De início, comunicaram ao professôr Figueredo Baena dificuldade para visto no passaporte, problema que foi resolvido imediatamente pelo próprio presidente da República, que enviou memorando ao ministro das Relações Exteriores para que providenciasse o visto no passaporte, em Paris.

Ontem, porém, o professor Figueiredo Baena recebeu telegrama dos colegas soviéticos, os quais informavam que uma doença os impedia de vir ao Rio de Janeiro. "Lamentamos que os russos não estejam aqui porque êles nos forneceriam, certamente ricos subsídios. A urologia na Rússia está bastante adiantada, como todos os outros setores da medicina".

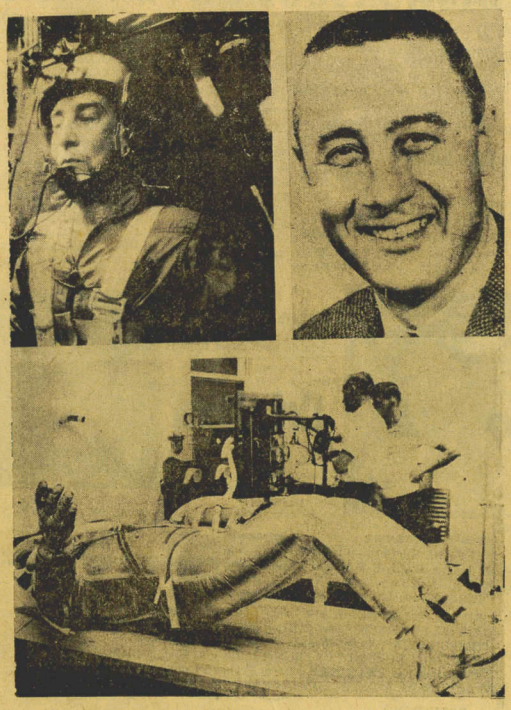

NO ALTO à esquerda o capitão Virgil I. Grissom submetendo-se a um dos testes de aceleração e desaceleração do intenso treinamento dos astronautas. A DIREITA, o capitão Virgil I. Grissom, da Fôrça Aérea dos Estados Unidos, segundo astronauta norte-americano a penetrar no espaço exterior em uma cápsula "Mercury. EM BAIXO, Aspecto da preparação para o sensacional vôo, quando a indumentária especial do astronauta era inflada num teste preliminar. Trata-se de operação de suma importância, pois a menor ruptura no traje, durante o vôo, poderia causar a morte do astronauta.

A "REAL" usará turbo-hélices em linhas nacionais

BRASILIA (Do Sucursal), 28 — A "Real" passará a operar, dentro em breve, nas linhas domesticas com aviões turbo-helice. O presidente da República despachou hoje favoràvelmente uma representação daquela empresa, pedindo fosse mantida a autorização concedida pelo govêrno anterior para substituir seus aviões do tipo "Super-H. Constelation", por aviões turbo-helice "Electra", fabricados pela "Lockheed" nos Estados Unidos.

Esses aviões, semelhantes ao "Viscount" usado pela "Vasp", estão sendo empregados com êxito em quase todas as linhas domesticas dos Estados Unidos. São grandes e confortáveis, como o seu similar de fabricação inglesa, e oferecem a vantagem de poder operar em pistas menores. O "Electra" poderia pousar no aeroporto "Santos Dumont" do Rio de Janeiro.

Renunciou para "não presidir um orgão que considero inócuo"

BRASILIA, 28 (V.A.) — Por não concordar com a decisão do plenário, que aprovou o regime do "recesso remunerado", contrariando parecer da Comissão de Constituição e Justiça, o sr. Oliveira Brito, presidente daquele orgão técnico, decidiu renunciar para "não presidir um orgão que considero inocuo", no que foi acompanhado por todos os membros da comissão.

Ao final da tarde, depois de uma rumorosa sessão da Comissão de Justiça, a que compareceram mais de 50 deputados, inclusive os lideres partidários, o sr. Oliveira Brito, atendendo aos apelos unanimes, resolveu acatar a decisão da comissão que aprovou uma proposta do deputado Nelson Carneiro, no sentido de que nenhuma decisão fôsse tomada antes de que os lideres possam realizar gestões, visando a encontrar uma formula conciliatória para o impasse.

O deputado Menezes Cortes entregou à imprensa, ao terminar a reunião da Comissão de Justiça, a seguinte nota:

"As liderenças dos partidos, tendo tomado conhecimento do propósito manifestado pelo deputado Oliveira Brito de renunciar à presidência da Comissão de Constituição e Justiça, e da solidariedade de todos os membros da comissão com o seu presidente, resolveram dirigir-lhe um apêlo para que ficasse sustada qualquer decisão, enquanto os lideres procuram os meios de superar a grave crise, cujas repercussões sôbre o funcionamento da Câmara seriam, no momento atual, improvisíveis".

Semana da Juventude Adventista: ENCERRAMENTO HOJE

Com um programa especial, encerra-se esta noite a Semana da Juventude Adventista de Florianópolis, no templo adventista, à rua Visc. de Ouro Preto, 77. O programa para o qual todos são convidados, constará de representações, hinos especiais, etc., apresentados pelos próprios jovens. A entrada é franqueada ao público.

COMO É GOSTOSO O CAFÉ ZITO

Acervo: Biblioteca Pública de Santa Catarina

O ESTADO

O MAIS ANTIGO DIÁRIO DE SANTA CATARINA

Empresa Editôra "O ESTADO" Ltda.

Rua Conselheiro Mafra, 130
Telefone 3022 — Caixa Postal 139
Endereço Telegráfico ESTADO

Diretor
Rubens de Arruda Ramos

Gerente
Domingos Fernandes de Aquino

Redatores
Flávio Alberto de Amorim e Osvaldo Melo.

Redatores Auxiliares
Antonio Fernando do Amaral e Silva — Silveira Lenzi.

Colaboradores
Prof. Barreiros Filho — Dr. Osvaldo Rodrigues Cabral — Cid Gonzaga — Dr. Alcides Abreu — Prof. Othon d'Eça — Major Ildefonso Juvenal — Dr. Milton Leite da Costa — Dr. Rubens Costa — Walter Lange — Zury Machado — Lázaro Bartolomeu — Ilmar Carvalho — Prof. Paulo Fernando de Araujo Lago — Amilton Schmidt. — A. Seixas Netto.

DEPARTAMENTO ESPORTIVO
Redator: Pedro Paulo Machado
Redatores auxiliares: Maury Borges, Rui T. Lobo e Gilberto Nahas.
Colaboradores: Diversos

Representantes
Representações A. S. Lara Ltda.
Rio (GB) Rua Senador Dantas 40 - 5.º andar Tel.: 22-59-24
São Paulo — Rua Vitória 657 — conj. 32 Tel.: 34-89-49
Pôrto Alegre — PROPAL — Praça D. Feliciano 15 — conj. 11 — Tel.: 74 40
Serviço Telegráfico da UNITED PRESS INTERNATIONAL (UPI)
Agentes e correspondentes em todos os municípios de Santa Catarina
Anúncios mediante contrato de acôrdo com a tabela em vigôr.
ASSINATURA ANUAL — Cr$ 2.000,00
VENDA AVULSA — Cr$ 10,00
A Direção não se responsabiliza pelos conceitos emitidos nos artigos assinados.

Dr. Hélio Peixoto
Advogado
Residência — Alameda Adolfo Konder, 27 — Caixa Postal, 406 — telefone 2422.
Escritório — Rua Felipe Schmidt, 37 — 1º andar — Sala 4

CHAVES
Em 5 minutos
CONFECCIONA-SE QUALQUER TIPO DE CHAVE
Rua Francisco Tolentino, n.º 38

VENDE-SE
Uma máquina de filmar de 8 mm marca "GIC", para 15 m. de filme francês.
Ver e tratar a rua Santa Luzia, 255 ou pelo tel. 3530.

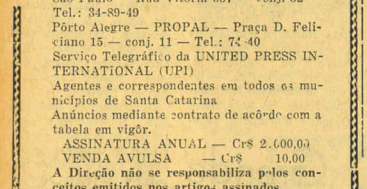

OSVALDO MELO

FLORIANÓPOLIS AVANÇA NA SENDA DO PROGRESSO — O ilhéu, já crê. Como S. Tomé, crê porque vê.

Porque vê a cidade andar, caminhar, derrubando os velhos tabús, removendo-se, vencendo dificuldades que surgiam a cada passo no seu caminho, dominado pelo pessimismo, sem mais excitar-se com a idéia do progresso, amadorrado e sem fé.

Agora, o ilhéu sente exatamente o contrário.

Como um doente ,vencido o mal, ha nele como uma invasão de sangue novo, que convida a viver para vencer.

Não ha quem isto possa contestar.

Como a provar, num convite para que novos estímulos nos ponha alvoroço no espírito, cêce á indecisão, para se deixar tomar de uma onda de emoções novas e sadias, quando se torna alvo das atenções gerais, tornando-se o centro de Congressos e Reuniões oficiais, ponto d ereunião de homens ilustres e figuras das mais destacadas de todo o país, enquanto nosso teatro da mostra da cultura de nosso povo.

Junta-se a essa alegria geral, o avanço continuado que tambem se nóta no sub-distrito do Estreito, como tocado do poder da mesma vara mágica que nos animou a todos.

Sente-se mesmo que a ponte nada separa, antes, une num abraço possante, ilha e continente num mesmo anseio de progresso.

ILUMINAÇÃO DA PRAÇA PÚBLICA VAI AGRADAR — Estamos seguramente informados de que nossa notícia de dias anteriores registrada em nossa coluna, procede e que a respeito nada exageramos. O trabalho planejado encontra-se em fase final e brevemente veremos um novo e modernissimo sistema de iluminação em toda a Praça 15 de Novembro e jardim Oliveira Belo, com prolongamento nas ruas adejacentes.

Não há um ilhéu, um catarinense de verdade como tambem nossos patricios aqui radicados que se não alegrasse com a nova, já da aprovação do espirito progressista do sr. Governador do Estado.

NOVOS LUMINOSOS PARA A CIDADE — Estão sendo colocados novos reclames luminosos pela cidade e ha dias, a SUL AMERICA, que ocupa dois espaçosos apartamentos do grande Edificio "Cidade de Florianópolis", inaugurou um lindo e custoso desses reclames, iluminando com outros já por ali funcionando, uma extensa parte da rua Padre Miguelinho.

Já existe aqui, para proporcionar assistência aos Néons", uma casa especialisada que está igualmente produzindo a feitura desses bonitos e modernos e tão necessários luminosos.

O MIRAMAR RECUPERADO E A MAURO RAMOS PARA O MES — O Miramar apresenta-se novo e a Av. Mauro Ramos para o mês, terá seu calçamento iniciado.

O espaço é pequeno para apontarmos novos e progressistas avanços em todos setores do nosso progresso.

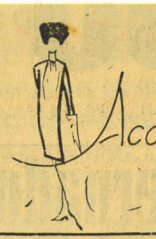

1) Logo mais, elegante e movimentada soirée nos salões do Clube Doze de Agôsto, promoção da Associação de Medicina de Santa Catarina.

— :: —

2) Amanhã acontecerá movimentado jantar dançante no restaurante do Oscar Palace Hotel.

— :: —

3) O reporter social da revista Jóia, Manchete e Fatos & Fotos, Sr. José Rodolpho Câmara estará presente ao baile das Cinderelas para ampla reportagem.

— :: —

4) Prepara-se o casal Sr. e Sra. Dr. Paulo (Miriam) Bauer, para uma viagem ao Rio.

— :: —

5) Do Rio, circula em nossa cidade a elegante srta. Ana Maria Kahl.

— :: —

6) Hoje nos salões do Lira Tenis Clube, a bonita festa "A Vida de uma Lady", também promoção da Associação de Medicina — A festa em foco, será apresentada pela inteligente senhora Neida Costa.

— :: —

7) O jovem Sr. Roberto Luz, circulando acompanhado da srta. Luiza Maria Weickest.

— :: —

8) Muito comentada a beleza da senhora Jamile Guerreiro Fonseca, durante o elegante coq. da Associação de Medicina. A senhora em questão que tem figurado na lista das mais bonitas da sociedade.

— :: —

9) O sr. Osmar Nascimento Gerente do Banco Inco em nossa cidade, jantava no Querência Palace acompanhado de amigos.

— :: —

10) Helen Hayes conhecida como a primeira dama do teatro dos Estados Unidos visitará o Brasil em setembro próximo.

— :: —

11) Em Companhia das Senhora Benta Barbato e Adelia Amin, Presidente da Casa do Pequeno jornaleiro, a bonita Sra. Dr. Augusto (Sonia) Wolf visitou aquele estabelecimento.

Nelma, um broto em foco que acontecerá com lindo vestido branco na noite das Cinderelas — Nelma pensa seriamente em seus pares, para duas valsas — A primeira será com seu pai Sr. Odi Varela

CINEMAS - Cartazes do Dia

—CENTRO—

Cine SÃO JOSÉ

FONE: 3636
ás 3 — 7 1/2 — 9 1/2 hs.
Malicioso... Transbordante de pecado! — Tão imprudente que parece ter escapado à tesoura dos censores! — Baseada na imortal obra clássica de EMILE ZOLA...
N A N A
— EastmanColor —
com: MARTINE CAROL — CHARLES BOYER
— A mais desejável mulher em Paris e a mais possuida: NANÁ.
Direção de: Christian Jaqes.
— Censura até 18 anos —

Cine RITZ

FONE: 3435
ás 4 1/2 — 7 1/2 — 9 1/2 hs.
— Sequências eletrizantes!
ERIC FLEMEN —ZSA ZSA GABOR
LISA DAVIS em:
REBELIÃO DOS PLANETAS
CinemaScope — Tecnicolor
Direção de: Edward Bernds.
— Censura até 10 anos —

Cine ROXY

FONE: 3435
ás 4 e 8 hs.
CROX ALVARADO
COLUMBIA DOMINGUES em:
LADRÃO DE CADÁVERES
Direção de: Fernando Mendez.
— Censura até 14 anos —

—BAIRROS—

Cine GLÓRIA

(ESTREITO) Fone: 6352
ás 5 e 8 hs.

MAZZAROPI - Geny Prado - Genésio Arruda — em
AS AVENTURAS DE PEDRO MALASARTES
— Uma produção de MAZZAROPI —
— Censura: até 5 anos —

Cine IMPÉRIO

(ESTREITO) Fone: 6295
ás 8½ hs.

MAZZAROPI em:
AS VENTURAS DE PEDRO MALAZARTES
Produção de: MAZZAROPI.
— Censura até 14 anos —

Cine RAJÁ (S. José)

ás 7 e 9 hs.

— A sensação do momento!
SARITA MONTIEL
RAF VALLONE em:
L A V I O L E T E R A
EastmanColor
Direção de: LUIS CESAR AMADORI.

ROMY SCHNEIDER

A SEGUIR!...

— Outra história encantadora da nova dupla romântica

Cristina

— EastmanColor —

Encantador!

Poético!...

Inesquecível!...

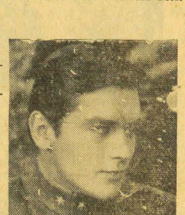

ALAIN DELON

Sarita Montiel — Raff Vallone — Ana Mariscall — em —
L A V I O L E T E R A Filmado em Eastmancolor em Paris e Madrid
"OS PRIMOS" com Gérard Blain — Juliette Mayniel
"HIROSHIMA, MEU AMOR" com Emmanuéle Riva — Eiji Okada
"RIFIFI, ENTRE MULHERES" com Eddie Constantine
"A ILHA DO DESEJO" com Cristian Marquand — Magali Noel
"OS LIBERTINOS" com Jacques Carrier — Dany Robim
"VAMPIROS DO SEXO" com Robert Hossein — Estella Blain
"CUSPIREI NO TEU TÚMULO" com Fernand Ledoux — A. Lualdi
AQUI ESTÁ A RELAÇÃO DO GRANDE FESTIVAL FRANÇA FILMES

BREVÍSSIMO

O espetáculo dos espetáculos!

EUROPA DE NOITE

EastmanColor

Coluna de Silveira Lenzi

Sugestão Para a Oposição

Em retornando do Paraná, como dizem os puristas da língua pátria, quase nos acostumando a um estilo mais educado e mais sadio de oposição dos auratarianos, encontramos a daqui, naquela mesma base, com os vícios característicos do provincianismo que lhes é peculiar, na luta mortal da destruição, louquinhos de raiva porque o atual govêrno tem PLANOS para fazer o Estado andar, sair da corrupção e do marasmo caótica em que êles o colocaram.

Na moda dos advogados muito interioranos, recortaram a exposição feita pelo governador sôbre o seu programa de govêrno, e vão divulgando com pretensos comentários fundamentados e apimentados, as suas versões não menos pretensiosas.

Gozado, gozado mesmo, é que êles chegaram até a esquecer da mão forte do Presidente JQ, antes o salva-vidas dos derrotados catarinenses. Como o Presidente vai fazendo as suas reformas as suas mutações sem dar bola para partidos, e muito menos para a UDN, os eternos vigilantes catarinetas desabrigados, tentam uma recuperação na base do palavrório gracioso, na emissora graciosa. O timbre dos locutores a pena do jornalista, sem dúvida são bons, mas os argumentos não convencem, não se ajustam ás evoluções do próprio método de fazer oposição. Quer dizer, homens brilhantes, que fazem um bom rádio no sentido jornalistico, não sabemos porque determinações, ficam mantendo um programinha isolado, distoante da boa produção no conjunto.

Não queremos dizer que não deve haver oposição, deve sim; mas uma oposição mais atualizada, mais evoluida, mais digna da capacidade que rende os seus intelectos Uma oposição PLANIFICADA... assim nos moldes dos Planos de um Carvalho Pinto, de um Ney Braga.

Ai fica a sugestão. Se não melhorarem, é porque não há oposição a fazer!

III Congresso da Associação Catarinense de ...

(Cont. da última página)

Corrêa — "Cezariana" — Prof. Luiz Alfredo C. Costa. (caso haja alguma indicação).

NOTA — Tôdas as sessões, científicas serão realizadas na Faculdade de Direito.

PARTE SOCIAL

Tarde — 16,00 horas — Lira Tenis Clube — Chá — Apresentação de modêlos simbolizando a evolução da vida de uma mulher.

Noite — 22,00 horas — Soirée no Clube Doze de Agôsto.

—o—

FILMES 'A DISPOSIÇÃO DOS CONGRESSISTAS

1 — Breast self Examination.(Auto exame da mama); 2 — Energy Released from food. (Energia liberada pelos alimentos); 3 — Plastic and Re construction Surgery of the hand (Cirurgia plástica e restauradora da mão) 4 — Apicolyse; 5 — Operation de l'aorte et des iliaques; 6 — Arterio flebographie; 7 — Le practicien devant radiographie vertebrale; 8 — Traitement chirurgical de la stenelite masculine; 9 — Psychochirurgie; 10 — Ressuscitação da Parada cardiaca; 11 — Câncer — O problema do Diagnóstico precoce; 12 — Coarctação da aorta; 13 — Câncer mamário — O problema do Diagnóstico precoce; 14 — Atombraft fur die Zukumft (Fôrça nuclear para o futuro'; 15 — Wohltater der Mensaheit (Benfeitores da humanidade' 16 — Robert Koch — Ein Whol taeter der Mensaheit (Robert Koch um benfeitor da humanidade).

NOTA: — Não serão programados horário para a projeção de filmes; os interessados poderão procurar o cinegrafista na sala para êste fim destinado. Informações na secretaria.

Conselhos de Beleza

CUIDADOS COM O BUSTO DURANTE A MATERNIDADE

Dr. Pires

Uma serie de precauções deve ser observada durante a maternidade a fim de impedir que apareçam com frequencia algumas imperfeições que possam prejudicar a estetica dos seios, sobretudo em relação á ptose (queda) e estrias (sulcos cicatriciais).

Como cuidados particulares é recomendavel:

1º) Usar um "soutien" que bem envolva o seio, porem sem comprimi-lo, a fim de que não haja impedimento no seu desenvolvimento normal, e fisiologico. Essa peça do vestuário deve ser apenas para mantê-lo suspenso.

2º) Uso diário (pela manhã e á noite) de um creme gorduroso á base de vitamina A. Leves movimentos de massagem manual, meio minuto para cada seio, servirão para a aplicação do produto.

Existem no comercio vários preparados para esse fim mas, adiante, daremos uma fórmula que poderá ser aviada em qualquer farmacia.

El-la:

Oleo de figado de bacalhaú, 30 gramas
Lanolina, 40 gramas
Vaselina, 20 gramas

Como cuidados gerais lembraremos de início que não sendo a maternidade uma doença, apenas certas regras de higiene devem ser seguidas.

Sendo assim, é aconselhavel diminuir as atividades, embora sem cessa-las por completo, salvo indicação médica. Evitar o cansaço fisico e intelectual. A alimentação será variada principalmente com abundancia de legumes, verduras, leite, frutas. Combater a prisão de ventre, fator que favorece a colibacilose. Levar uma vida calma e regular, livre de excessos de qualsquer natureza.

O controle médico é indispensável, sobretudo em vista de um possivel tratamento hormonal, mesmo precoce, visando reequilibrar as secreções hormonais ou, ainda, na hipotese de surgirem acidentes durante o aleitamento como feridas do mamilo, abcessos ou outros mais (galactoforite, linfagite), etc.

NOTA: — Os nossos leitores poderão solicitar qualquer conselho sobre o tratamento da pele e cabelos ao médico especialista Dr. Pires, à rua México, 31 — Rio de Janeiro, bastando enviar o presente artigo deste jornal e o endereço completo para a resposta.

DR. Hélio Freitas
Médico da Maternidade Carmela Dutra
DOENÇAS DE SENHORAS
PARTOS — CIRURGIA
CLINICA GERAL
Ondas curtas —
Eletro-coagulação
Consultório: — Rua Victor Meireles, 24 — das 4 às 6 hs.
Residência: — Rua Santos Saraiva, 470 — Estreito.
Fones: — 23-22 e 63-67.

ANIVERSÁRIOS

FAZEM ANOS HOJE

— menina Grácia Caruso MacDonald
— sra. Zoraide Chaves
— srta. Irma Schutz
— srta. Olga Maria Correa Reis
— sr. José Sérgio de Freitas
— sr. Jobel da Silva Furtado
— sra. Zilá Duarte
— sr. sargento Vitor Manoel Mendes
— sr. Mário Rocha Meyer
— sr. dr. Detive Hering
— sr. Raul E. J. de Almeida
— sra. Beatriz Noronha Lima
— sra. Aluminde Silva Silveira
— sra. Marta Simas
— sra. Maria Cunha
— sr. Emilio Jammis
— sra. Altair C. de Azevedo

ENLACE HULSE — SALUM

Realiza-se hoje, na Igreja do Divino Espirito Santo, o enlace matrimonial da Srta. LUIZA HULSE, filha do Sr. Oswaldo Hulse e Senhora Jandira F. Hulse, com o Sr. Alexandre Amim Salum, de tradicional familia Florianopolitana, filho do sr. Amim A. Salum e da senhora Luzia M. Salum.

Serão padrinhos no religioso, por parte da noiva, o Sr. Amim A. Salum, e sra. Pedro Milanez e sra. Heriberto Hulse e sra. João C. Pianta e sra.; no Civil, o Sr. Dr. José C. Hulse e sra., Sr. Defendi Damiani e sra., Dr. Rui Hulse e sra., Clodoaldo Altoff e sra.

Por parte do noivo, no religioso, serão padrinhos o Sr. Cel. Antonio De Lara Ribas e sra. Oswaldo Hulse e sra., Dr. Alfredo Chaves em e sra. Dr. Vitor Mendes de Souza e sra.; no civil, Licurio Camarco e sra., Esperidião Amim e sra., Sr. Paulo A. Camilli e Srta. Cerir Vieira, sr. José Augusto Hulse e srta. Janete Salum.

Os votos de felicidades de O Estado.

Acervo: Biblioteca Pública de Santa Catarina

RADAR na SOCIEDADE

LAZARO BARTOLOMEU

HOJE – JOINVILLE: Serão Escolhidas a Miss Simpatia e a Garota "Radar" na S. Ginástica — No Teatro "Alvaro de Carvalho" a Orq. Sinfônica de Florianópolis.

Hoje será realizado uma grande festa na Sociedade Ginástica de Joinville, com o desfile das Embaixatrizes. Miss Santa Catarina Neuza Carmem Formighieri e Miss Paraná Maria José do Nascimento estarão presentes; o Diretor dos Diários Associados de Santa Catarina e cronistas sociais convidados. Na oportunidade serão eleitas a Garota Radar de Joinville e a Miss Simpatia. Fui informado de que as mesas para este baile já estão vendidas. Antecipo os meus parabens ao colunista Arão Tito Reis pelo sucesso. Comentarei...

—x—x—

Hoje, ás 22 horas no Lira, acontecerá o Chá do Congresso Médico, organizado pelas senhoras que compõem a comissão social do mesmo. Será apresentado um desfile — A VIDA DE UMA "LADY" — Jacqueline de Wasconcellos, será o modêlo mais moço, tem apenas cincoenta dias de idade.

—x—x—

No Teatro Alvaro de Carvalho, será realizado hoje, um espetáculo de arte da música com a apresentação da Orquestra Sinfônica de Florianópolis, sob a regência do Maestro Emanuel Peluso. O "Top Society" da Lindacap, estará presente para assistir e aplaudir.

—x—x—

Hoje, ás 2 horas no Clube 12 de Agosto, acontecerá uma movimentada "Soirée" do Congresso Médico.

—x—x—

Devido o compromisso assumido com a Festa das Embaixatrizes, fiquei impossibilitado de comparecer no Clube Fronteira de Araranguá, que hoje apresentará um desfile de modas. Agradeço a gentileza do convite.

—x—x—

No Clichê — Vera Maria Brauner, que em Long Beach foi apontada como a Rainha do Traje Tipico e Desembaraço, desfilará hoje, disputando o titulo de Miss Beleza Internacional.

—x—x—

O Harmonia Lira de Joinville, apresentará no próximo dia trinta de setembro o Baile Oficial das Debutantes de 1961.

—x—x—

Muito movimentada a festa de aniversário da srta. Lourdete Bonomini, Rainha do Mate de Santa Catarina, que recepcionou convidados no Carlinhos Bar, na cidade de Brusque. Comentarei...

—x—x—

Abonita moreninha Carmem Lucia Cruz Lima, regressou de um período de férias da cidade de Itajaí. Viajou na poltrona número nove do luxuoso Pullmann, do Expresso Brusquense.

—x—x—

Lucia Fões, festejou "NIVER" dia 27 p.p. na cidade de Itajaí. Ofereceu uma movimentada festa para os convidados. Parabens...

—x—x—

Brusque, está programando uma festa no dia 29 de agosto próximo para eleger a Garota Radar daquele município.

—x—x—

Para o desfile Renaux, que acontecerá no Lira T. C., no próximo dia 19, patrocinado pelo Lions Clube de Florianópolis, serão convidadas as Garotas Radar de Imbituba e de Joinville que será eleita hoje. A Miss Simpatia também será convidada. Miss Santa Catarina e Miss Paraná, idem...

Dr. Walmor Zomer Garcia

Diplomado Pela Faculdade Nacional de Medicina da Universidade do Brasil

Ex-interno por concurso da Maternidade-Escola. (Serviço do Prof. Octávio Rodrigues Lima). Ex-interno do Serviço de Cirurgia do Hospital I.A.P.E.T.C. do Rio de Janeiro. Médico do Hospital de Caridade e da Maternidade Dr. Carlos Corrêa.

PARTOS — OPERAÇÕES DOENÇAS DE SENHORAS — PARTO SEM DÔR pelo método psico-profilatico

Consultório: Rua João Pinto n. 10 — das 16.00 às 18.00 horas. Atende com horas marcadas. Telefone 3035 — Residência: Rua General Bittencourt n. 101

Dr. Ayrton Ramalho

CLINICA DE CRIANÇAS

Consultas: Pela manhã com hora marcada pelo telefone 2786.

A tarde, das 15,30 às 17,30 horas.

Consultório: Rua Nunes Machado, 7 — 1º andar

Residência: Rua Padre Roma, 55 — Telefone 2786

Catarinense no Rio Arrebata primeira colocação para o Magistério - Aluno do SENAC ontem mestre hoje

O Prof. LEOPOLDO MIGLIOLI, catarinense de bôa cêpa: de Rodeio. Homem estudioso, cultor das ciências contábeis, tem-se distinguido na Capital guanabarina, pelas aprovações conseguidas em sucessivos concursos públicos a que se vem submetendo última mente, obtendo, em todos, colocações invejáveis.

OS CONCURSOS

No 1º dêles, para escriturários da Caixa Econômica Federal do RJ, conseguiu a 6ª colocação, entre quase 2 mil participantes.

No 2º, para a função de Técnico de Contabilidade do BNDE, também logrou cobicada classificação: enquanto no 3º, para a mesma função da PETROBRAS, foi o único candidato, do grupo concorrente, a obter classificação.

CONCURSO DE PROVAS E TITULOS PARA O MAGISTÉRIO

Este constitui o 4º da série e veio confirmar os êxitos anteriores.

Inscrito para participar de concurso para professor de educandário de que fôra aluno, não obstante o elevado número de candidatos, aliado ao de vagas (6), arrebatou a honrosa 1ª colocação. Foi verdadeira consagração. O concurso foi de Provas e Títulos, inclusive de aula prática ministrada a uma turma de alunos, assistida pela Banca Examinadora composta de 3 membros. Presidiu-a o EMÉRITO contabilista e economista prof. Tolstói C. Klein, autor de uma vasta bagagem de 22 livros.

CONTABILIDADE GERAL E MERCANTIL, e ORGANIZAÇÃO TECNICA COMERCIAL, constituiramas disciplinas objeto do concurso.

O prof. MIGLIOLI quando aluno do SENAC, foi distinguido com o prêmio "Calixto Ribeiro Duarte.

Ontem bom aluno, hoje excelente professor. E uma pequena amostra da eficiência dos cursos mantidos pelo SENAC.

OUTRAS ATIVIDADES

O ilustre catarinense, além das funções de magistério, exerce atividades na Caixa Econômica Federal do RJ e na revista "Touring" — órgão oficial do Touring Clube do Brasil.

Agrada-nos acompanhar a brilhante carreira do Prof. LEOPOLDO MIGLIOLI em terras cariocas, principalmente quando lhe conhecemos a humilde origem (lavrador). Conseguiu fazer-se por si só. Graças ao seu inusitado esfôrco. Muito bem compreendido por aquela que escolheu por espôsa. E estudando à noite; somente à noite; e trabalhando de dia.

Ostenta êle, hoje, nada menos de 14 títulos.

Vale ressaltar que o prof. MIGLIOLI não guarda as láureas apenas para si; dis tribui-as com as pessoas que o cercam: particular e principalmente com seu estado natal, de que tem verdadeiro orgulho, dizendo ser o grande vitorioso.

Dr. Lauro Daura

Clínica Geral

Especialista em moléstias de Senhoras e vias urinárias. Cura radical das infecções agudas e crônicas, do aparêlho genito-urinário em ambos os sexos. Doenças do aparêlho digestivo e do sistema nervoso

Horário: das 16 às 11,30 hs. e das 14,30 às 17,00 horas.

Consultório: Rua Saldanha Marinho, 2 — 1º andar. (esq. da Rua João Pinto) — Fone: 3246

Residência: Rua Lacerda Coutinho, nº 13

CAFEZINHO, NÃO! CAFE ZITO!

FORRO IRMÃOS BITENCOURT CAIS BADARÓ - FONE 3597 ANTIGO DEPÓSITO DAMIANI

DR. HOLDEMAR O. DE MENEZES

Formado pela Escola de Medicina e Cirurgia do Rio de Janeiro. Ex-Interno do Hospital da Gambôa — Da Maternidade Clare Basbaum — Da Maternidade Mãe-Pobre.

Especialidade: DOENÇAS DE SENHORAS — PARTO — CIRURGIA

Consulta: Maternidade Carmela Dutra, pela manhã

Residência: Esteves Junior, 52 — Tel.: 2235

DEPARTAMENTO DE SAUDE PUBLICA

PLANTÕES DE FARMÁCIA

MÊS DE JULHO

23 — Domingo	Farmácia Noturna	Rua Trajano
29 — Sábado (tarde)	Farmácia Vitória	Praça 15 de Novembro
30 — Domingo	Farmácia Vitória	Praça 15 de Novembro

O plantão noturno será efetuado pelas farmácias Sto. Antônio, Noturna e Vitória.

O plantão diúrno compreendido entre 12 e 12,30 horas será efetuado pela farmácia Vitória.

ESTREITO

23 — Domingo	Farmácia Indiana	Rua 24 de Maio
30 — Domingo	Farmácia Catarinense	Rua Pedro Demoro

O plantão noturno será efetuado pelas farmácias do Canto, Indiana e Catarinense.

A presente tabela não poderá ser alterada sem prévia autorização dêste Departamento.

Comissão Central de Compras

Parecer Exclusivo sôbre a Concorrência Pública nº 1

Senhor Secretário:

A COMISSÃO CENTRAL DE COMPRAS, atendendo às disposições baixadas por V. Excia., em portaria nº 169, de junho do corrente ano, reuniu-se às 10 horas do dia 21 de julho no Serviço de Fiscalização da Fazenda, para apreciar e julgar as propostas apresentadas à concorrência pública nº 1 e, destinado a aquisição de 40 (quarenta) veículos tipo jipe, para o Serviço Público Estadual.

Apresentaram propostas as seguintes firmas:

1º) J. Thomé & Cia. Ltda. — Rio do Sul — S. Catarina

2º) S/A Agência Marítima e Comercial Samarco — Itajaí — Santa Catarina

3º) Auto Mecânica Indústria Ltda. — Concórdia Santa Catarina

4º) Distribuidora de Produtos Nacionais Ltda. — Fpolis. — Santa Catarina

5º) Cia. Jordan de Veículos S/A. — Joinville — Santa Catarina

6º) Vemag S/A. Veículos e Máquinas Agrícolas — São Paulo

7º) Minuano S/A. Veículos e Máquinas Agrícolas — Porto Alegre — Rio Grande do Sul

8º) Aloisio Neves Bleyer — Tubarão — Santa Catarina.

As firmas J. Thomé & Cia. Ltda., de Rio do Sul, neste Estado e, Vemag S/A. — Veículos e Máquinas Agrícolas, de São Paulo, foram alijadas da concorrência; a primeira ausencia de seu representante legal no momento da abertura das propostas; a segunda, por deficiência na documentação apresentada, isto é, falta das certidões negativas — Federal, Estadual e Municipal.

Assim, foram abertas as sobrecartas com as propostas das seguintes firmas:

a) S/A. Agência Marítima e Comercial Samarco;

b) Auto Mecânica Industria Ltda.;

c) Distribuidora de Produtos Nacionais Ltda.;

d) Cia. Jordan de Veículos S/A.;

e) Minuano S/A. Veículos Máquinas Agrícolas;

f) Aloisio Neves Bleyer.

1º) A proposta da firma S/A Agência Marítima Comercial Samarco, de Itajaí, em resumo, foi a seguinte:

a — *Preço unitário*: — Cr$ 652.000,00 com 5% de desconto, ou sejam ..... Cr$ 619.400,00, num total de Cr$ 24.776.000,00, posto Fpolis, sem qualsquer outras despesas adicionais, salvo alteração por parte da fábrica.

Faturamento no Estado de Santa Catarina.

2º) A proposta da firma Auto Mecânica Indústria Ltda., de Concórdia, neste Estado, em resumo foi a seguinte:

a — *Preço unitário* — Cr$ 652.000,00 com 5% de desconto, ou sejam Cr$ 619.400,00, num total de Cr$ 24.776.000,00.

b — Ofereceu, ainda, como bonificação, em cada unidade, emplementos na importância de Cr$. ..... 12.388,00 ou crédito correspondente, perfazendo um total de Cr$ 495.520,00.

Faturamento no Estado de Sta. Catarina.

3º) A proposta da firma Distribuidora de Produtos Nacionais Ltda., destaCapital, em resumo, foi a seguinte:

a — *Preço unitário* — Cr$ 652.000,00 com o desconto de 5%, ou sejam Cr$ 619.400,00, perfazendo o total de Cr$ 24.776.000,00.

b — Ofereceu ainda, como bonificação, em cada unidade, acessórios, ferramentas e combustível, no valor de 23.900,00, num total de Cr$ 956.000,00, ou um crédito correspondente "em peças", válido para retiradas dentro de um ano. Concedeu mais, a título de bonificação, um jeep, modêlo 1961, zero km., no valor de Cr$ 652.000,00.

Faturamento no Estado de Santa Catarina. .....

4º) A proposta da firma Cia. Jordan de Veículos S/A., de Joinville, neste foi em resumo a seguinte:

a — *Preço unitário* — Cr$ 652.000,00, com 5% de desconto ou sejam Cr$..... 619.400,00, num total de Cr$ 24.776.000,00

Faturamento no Estado de Sta. Catarina.

5º) A proposta da firma Minuano S/A. de Porto Alegre, em resumo foi a seguinte:

a — *Preço unitário* — Cr$ 585.150,00, num total de Cr$ 23.406.000,00.

FATURAMENTO FORA DO ESTADO DE S. CATARINA.

6º) A proposta da firma Aloisio Neves Bleyer Comercial e Importadora, de Tubarão, neste Estado, em resumo, foi a seguinte:

a — *Preço unitários* — Cr$ 652.000,00, com 5% de desconto ou sejam Cr$..... 619.400,00, num total de Cr$ 24.776.000,00.

b — Ofereceu ainda, 1% (um por cento) de desconto pelo pagamento a vista.

Faturamento no Estado de Sta. Catarina.

A Comissão Central de Compras, face as propostas acima anunciadas, presente o quadro demonstrativo, anexo, e considerando o estudo realizado, frente aos preços por unidade de veículo;

considerando que, firmas concorrentes oferecem bonificações sob os mais variados aspectos;

considerando ainda que, aquelas bonificações influem, financeiramente no preço de aquisição dos 40 veículos;

considerando que o local do faturamento influe também sob o preço unitário de cada veículo, quanto a repercussão pela incidência do tributo — IVC e taxas —; pois que êste valor representa um retôrno ao Estado de Sta. Catarina quando aqui efetuada a operação de venda e, portanto, o respectivo faturamento.

RESOLVE:

apontar como vencedora da Concorrência Pública nº 1, a firma Distribuidora de Produtos Nacionais Ltda. — Dipronal, desta Capital, por ser a que ofereceu melhores condições para o fornecimento das 40 unidades.

São estas Sr. Secretário as conclusões a que chegou a Comissão Central de Compras que, em cumprimento às disposições da Portaria nº 169, de 15 de junho de 1961, leva a alta consideração de V. Excia..

(as.) Henrique de Arruda Ramos — Presidente

(ás.) Rubens Victor da Silva — Membro

(as.) Alfredo Russi — Membro.

Espécie de fornecimento: — VEÍCULOS TIPO JIPE
Repartição interessada: — SERVIÇO PÚBLICO ESTADUAL

COMISSÃO CENTRAL DE COMPRAS
Edital de Concorrência Pública n.º 1

VISTO (assinatura ilegível)

HISTÓRICO	SAMARGO S/A.	AUTO MEC. IND. LTDA.	DIPRONAL	CIA. JORDAN VEIC.	MINUANO S/A.	ALOISIO N. BLEYER	VEMAG S/A.
Quant. Especificação	Preço e Observação	Preço e observação	Preço e observação	Preço e observação	Preço e observação	Preço e observação	Preço e observação
40 Veículos tipo jipe	Unidade — Cr$ 619.400,00	Unidade — Cr$ 619.400,00 Bonif. Cr$ 12.388,00 Cr$ 607.012,00	Unidade — Cr$ 619.400,00 Bonif. Cr$ 23.900,00 Cr$ 595.500,00 " 1/40 de 1 Jipe 16.300,00 Cr$ 579.200,00	Unidade — Cr$ 619.400,00	Unidade — Cr$ 585.150,00	Unidade — Cr$ 619.400,00 Bonif. 1% 6.194,00 Cr$ 613.206,00 OBS: — Fat. no Estado + sôbre .. Cr$ 619.400,00	Unidade — Cr$ Não foi aberta a sobrecarta contendo a proposta, por deficiência na apresentação de documentos.
OBS: — Fat. no Estado — sôbre ..... 619.400,00 — IVC e taxas 35.925,00 — Cr$ .. 583.475,00		OBS: — Fat. no Estado sôbre ..... 619.400,00 Oferta — 607.012,00 IVC e taxas 35.925,00 CR$ 571.087,00	OBS: — Fat. no Estado sôbre ..... 619.400,00 Oferta Cr$ 579.200,00 IVC e taxas 35.925,00 Cr$ 543.275,00	OBS: — Fat. no Estado sôbre ..... 619.400,00 — IVC e taxas 35.925,00 — Cr$ 583.475,00	OBS: — Fat. Fora do Estado de Sta. Catarina	Oferta — Cr$ 613.206,00 IVC e taxas 35.925 00 Cr$ 577.281,00	J. THOMÉ & CIA. Preço e observação J. THOMÉ & CIA. Não foram abertas as sobrecartas contendo documentos e proposta, por falta do comparecimento do representante legal da firma.

Acervo: Biblioteca Pública de Santa Catarina

ALMIRANTE BARROSO EXIBE-SE DOMINGO NA CAPITAL FRENTE AO PAULA RAMOS — Depois de fracassar os entendimentos com o Metropol, a diretoria do Paula Ramos conseguiu acertar a vinda, n atarde de amanhã, do conjunto do Almirante Barroso, para um prélio intermunicipal amistoso. O Barroso trará, como atrações principais, o arqueiro Leibnitz e o ponteiro Hélio, que jogarão contra seu ex-clube. Também o médio Roberto e o dianteiro Mima serão atrações para o chóque de amanhã à tarde no estádio da FCF.

São Paulo tentará o "Tri" amadorista hoje à tarde

Enfrentam-se o grêmio postalista e o São Paulo na última rodada do certame de amadores — Só a vitória interessa aos sampaulinos, pois, assim, ficará empatado com o bi-campeão do ano passado e, consequentemente, haverá uma série de pelejas para decisão do título.

Na tarde de hoje atingirá ao seu final o campeonato de amadores da cidade, com o clássico São Paulo x Postal. O grêmio postalista esta invicto, com dois pontos de vantagem sôbre seu antagonista. Sòmente uma vitória interessa aos sampaulinos, pois, assim conseguindo, poderão disputar de igual para igual o galardão da temporada. Porém, um simples empate dará ao Postal o título de tri-Campeão. Cotejo de bons predicados técnicos que deverá ser apitado por um árbitro da primeira divisão da F.C.F., para evitar transtôrnos como aconteceu no turno quando o São Paulo foi abatido por 4 x 2, num jôgo repleto de irregularidades, devido à pouca experiência do sr. Hamilton Pereira. Portanto, hoje, a grande decisão do campeonato da segundana entre São Paulo e Postal. As duas equipes deverão alinhar assim: POSTAL: Molhado; Arilton, Zamir e Nelson; Nivaldo e Bibi; Azedinha, Cola, Cabeça, Edio e Hamilton. SÃO PAULO: Baga; Darcy, Arnoldo e Silvio, (Ferri); Neném e Rogério; Arizinho, Machado, Pizolati, Tulio e Betinho.

O outro cotejo programado entre Tamandaré e Flamengo, poderá deixar de ser realizado, já que o Tamandaré poderá fazer a entrega dos pontos, conforme aconteceu na noite de quarta-feira última.

É a seguinte a classificação dos concorrentes:

1º lugar: líder — Postal Telegráfico O p.p.

2º lugar: Vice-líder — São Paulo com 2 p.p.

3º lugar: Flamengo e Tamandaré com 8 p.p.

DIZEM . . .

. . .Que A Associação dos Cronistas Esportivos de S. Catarina ACESC, completou, segunda-feira última, o seu quinto aniversário de fundação. Embora tarde, envio daqui desta modesta Seção, o meu grande abraço aos diretores e associados.

. . .Que os dirigentes da nova emissôra que se instalará no bairro do Estreito, estão encontrando inúmeras dificuldades para colocar a "CAÇULINHA" no ar.

. . . o professor Nildo Sell foi indicado, pela Federação Atlética Catarinense, para dirigir a seleção de volei da Capital. Muita gente não gostou da medida tomada pelos dirigentes da "Eclética".

. . . o jogador Liert, do Clube Náutico Marcilio Dias, de Itajaí não ficará por muito tempo nas hostes do clube praiano. Dirigentes, associados e a direção técnica não estão satisfeitos com a produção do craque carioca.

. . . o Barroso jogará domingo em nossa Capital, enfrentando a equipe campeã do Paula Rams.

. . .Que se acha nas mãos de um advogado o caso surgido entre um presidente, uma agremiação e três atlétas desta Capital.

. . .Que hoje será encerrado o Campeonato Bancário de Futebol. O Banco Nacional do Comércio entrará com a faixa de campeão.

F. DAVIS

A Guarujá e o 5.º Aniversário da ACESC

Permita-nos os senhores que sempre nos tem honrado com sua sintonia em todas as nossas audições esportivas, para falarmos hoje de nossa entidade de classe. É que está de aniversário a Associação de Cronistas Esportivos de Santa Catarina. Exatamente à 24 de julho de 1956 no Clube 12 de Agôsto, reuniram-se o locutor que vos fala, Pedro Paulo Machado, Luiz Osnildo Martinelli, Souza Junior, Lazaro Bartolomeu, Milton Filomeno Ávila, Ilmar Carvalho, João Luiz Neves, Hamilton Plinio Alves, Jorge Cherem, Valdir Mafra, Maury Borges, Rosendo Lima, Claudio Olinger Vieira, Rubens Cunha, Waldir Grizard Filho, Dalmiro Mafra, Rui Tiburcio Lobo, José Hamilton Duarte, Huberto Hubert, Edgard Bonassis da Silva, Gilberto Oliveira, Braz Silva e Moacyr Iguatemi da Silveira, para fundarem a ACESC, reunindo para isso, as cinzas que existiam da outrora entidade, denominada Associação de Cronistas Esportivos de Florianópolis. Dali, surgiu a ACESC, contando com 40 associados nos dias que correm, inclusive do interior do Estado. Muitos foram os obstáculos encontrados pelo árduo caminho, percalços de todos os tipos, mas que foram transpóstos, graças à perseverança e a dedicação daqueles que desejam ter uma entidade bem formada, acima de tudo respeitada. A primeira diretoria estava composta de Ilmar Carvalho, presidente; Pedro Paulo Machado, vice-dito; Osnildo Martinelli, como 1º secretário; Souza Junior, o segundo; Lázaro Bartolomeu, 1º tesoureiro; Milton Ávila, segundo, e João Luiz Neves, Hamilton Alves e Jorge Cherem, como membros efetivos do conselho fiscal. Alguns, não mais são cronistas esportivos. Desistiram de escrever ou de usar os microfones das emissôras onde atuavam. Outros trocaram de profissão, fazendo outro tipo de jornalismo. A ACESC obteve o apôio das autoridades constituidas da capital catarinense, tendo sido considerada como de utilidade pública pelo Govêrno e Prefeitura, recebendo anualmente as subvenções a que faz jús. Unidos, os homens da imprensa, trabalham, sendo no sentido de alevantar os esportes de Santa Catarina. Estes homens trabalham, com tôda a tranquilidade, com proteção médica, jurídica, sendo de se salientar as figuras dos Doutores Fernando Oliveira, Eros Clóvis Merlim, Léo Xavier, Humberto Pedenreiras, Jeferson Santiago. No setor dentário, os Drs. Ademar Madeira e Jorge Polidoro, além de contarem com abatimentos nas principais farmácias da metrópole.

No setor jurídico, os Drs. Jorge Cherem e João Luiz Neves. Para muitos a ACESC é um punhado de aventureiros. Os que assim falam, é porque estão de fóra, não sabem o que lá dentro se passa, os benefícios e a utilidade da nossa entidade. Justo pois, que em rápidas pinceladas, falemos hoje da Associação dos Cronistas Esportivos de Santa Catarina, quando completa 5 anos de existência.

Frize-se, que clubes e entidades precisam da ACESC, necessitam de seus cronistas, para divulgar suas coisas, seus feitos, suas conquistas.

Quando se critica é para o bem, embora nem todos compreendam as críticas por êste aspécto. Nós não precisamos. Eles é que precisam.

A diretoria atual é a seguinte:

Presidente: Claudio Olinger Vieira

Vice: Wilson Reis (ôra em exercício)

1º Secretário: Souza Junior

2º Secretário: Luiz Coelho

1º tesoureiro: José Duarte.

2º tesoureiro: Valter Souza

CONSELHO FISCAL: — Milton Ávila, Rubens Cunha e este locutor.

A todos os cronistas sindicalizados, o nosso abraço, e que unidos prossigamos trabalhando por um porvir melhor.

(Comentário lido ao Microfone da Rádio Guarujá por Fernando Linhares, na noite do dia 24 quando a ACESC comemorava seu quinto aniversário de fundação).

Revista do ENSINO
A VENDA NAS BANCAS DE JORNAIS E REVISTAS

O Estado no Mundo dos Esportes

Figueirense é o novo vice-campeão: 4 x 1!

Confirmou o alvi-preto seu triunfo do turno, suplantando novamente ao Avaí, o qual nada conseguiu mesmo exercendo leve domínio territorial — Ronaldo (3), Fernando e Alair, os marcadores — técnicamente fraco o jogo, tendo imperado a violência e a deslealdade com a complacência do árbitro Silvano Alves Dias — Avaí venceu espetacularmente o duelo dos aspirantes, devendo decidir com o Paaula Ramos o título da categoria.

Cremos que terminou o sofrimento da "torcida" avaiana, com a adjudicação, pela valente esquadra do Figueirense, do título de vice-campeão de 1961. Grande drama viveu, anteontem, a família "azzurra", pois, sabem lá o que é estar com três pontos de vantagem sôbre um vice-líder quase ao final do turno e acabar num modesto 3º pôsto?

A decisão do título de vice-campeão entre Figueirense e Avaí não conseguiu levar ao estádio praiano um bom público. As condições atmosféricas (muito frio e vento sul e chuva quando jogavam os aspirantes) concorreu para a pequena arrecadação. O prélio não agradou técnicamente falando. Como espetáculo, vá lá. O Avaí começou melhor e chegou a dar a impressão de que seria o vencedor da refrega. Porém, os pupilos de Ciro Soncini, jogando com calma e algum desembaraço, a medida que os ponteiros do relógio corriam se entrosando melhor. Logo no primeiro minuto, Vadinho foi atingido deslealmente por Trilha e aos 5 Alair perdeu grande oportunidade para marcar, atirando forte mas sem objetivo, tanto que Domí espalmou a pelota aliviando Fausto Nilton. Aos 17 minutos, manobrando com Fernando e Marcio, Ronaldo conseguiu abrir a contagem. Grande jogada do extrema alvinegro. Aos 29 minutos, Betinho, que se contundira momentos antes, é substituido por Renê que vai servir na extrema direita passando Betão para a esquerda. Dois minutos após a alteração verificada e que foi a única em todo o transcorrer do match, o Avaí iguala a contagem, por intermedio de Alair em grande estilo, após receber de Vadinho. Aos 33 minutos, Nelson é atingido deslealmente por Marcio, ficando o prélio interrompido por alguns minutos para os socorros ao ta-feira, no Ibirapuera, em São Paulo, conseguiu uma das mais difíceis, mas brilhantes, vitória de sua carreira invicta, nocauteando o valente e rápido campeão japonês Sadao Yaoita, quando faltavam 35 segundos para o término da luta de 10 rounds. Não estava em jôgo o título. A renda foi cerca de três milhões de cruzeiros.

contrário do adversário que, apresentando admirável calma, explorou bem as fases contrárias para acabar assinalando mais dois tentos, por intermédio de Fernando e Ronaldo, este em manobra tôda sua. No final da refrega, Alair perdeu novo tento e Adão foi deslealmente calçado pelo Gercino. Final: 4 x 1 para o Figueirense. Justa a vitória, embóra o marcador exagerasse um pouco.

JÔGO BRUSCO IMPEROU

Durante todo o transcurso da porfia imperou o jôgo brusco e a deslealdade de alguns jogadores como Gercino, Trilha, Márcio e Adão chegou a irritar a assistência. E isso se deve à complacência do árbitro Silvano Alves Dias que não parecia disposto a expulsar ninguém, muito embóra marcasse as faltas e os impedimentos que foram poucos. Muito fraco, pois, o índice disciplinar da refrega.

RONALDO ASSOMBROSO

O extrema Ronaldo foi um portento na noite de anteontem. Brilhou como poucas vezes o "Demonio Louro" que assinalou nada menos de três tentos, todos caraterizados por sua grande classe. Foi a figura exponencial da batalha, merecendo sua atuação grau dez. Deve ser convocado para os treinos da seleção barriga-verde, pois não acreditamos exista no Estado extrema canhoto de maiores predicados técnicos. Secundaram-no: Domí, Fausto Nilton, Adão, Trilha e Wilson. No Avaí apenas Hermes e Alair escaparam do desastre.

QUADROS

FIGUEIRENSE — Domí; Osni, Trilha e Fausto Nilton; Laudares e Aniel; Wilson, Márcio, Fernando, Adão e Ronaldo.

AVAÍ — Joãozinho; Birha, Mirinho e Gercino; Bonga e Hermes; Betão (Renê), Nelson, Alair, Vadinho e Betinho (Betão).

PRELIMINAR

Bem mais sensacional e movimentada transcorreu a peleja preliminar entre os aspirantes dos mesmos, também esperada com grande ansiedade pelo público, visto que poderia apontar o campeão da cidade que seria o Paula Ramos se houvesse empate. Não houve. O Avaí, perdendo por 2 a 1 nos últimos minutos, empreendeu espetacular reação que o levou ao triunfo, por 3 a 2, devendo, assim, decidir com o Paula Ramos o título da categoria.

Renda: Cr$ 4.770,00.

Vencem os Clubes Cariocas: Jogos Não Serão Televisionados

Os clubes cariocas acabam de assinalar notável triunfo, conseguindo manter a decisão anterior de não mais permitir a televisão direta dos jogos do Campeonato que tanto prejuizo financeiro lhes acarretava. Não haverá televisionamento e o certame começará amanhã com o encontro América x Fluminense, campeão e vice-campeão respectivamente.

NOTICIAS diversas

A equipe do Figueirense Futebol Clube estará preliando na tarde de domingo contra a representação do Ipiranga, em São Francisco do Sul, num prélio intermunicipal amistoso que poderá agradar totalmente.

* * *

O zagueiro Trilha após êsse compromisso do alvinegro ilhéu abandonará definitivamente o futebol, conforme declarações prestadas à reportagem.

* * *

O atacante Miltinho, que pertencia ao futebol paranaense, vem de firmar compromisso com o Olímpico, de Blumenau, por uma temporada. Também o avante Dioney está nas cogitações do clube da Baixada.

* * *

O atacante Orion, do Olímpico, conseguindo licença de seu clube para se ausentar da cidade, rumou para Curitiba, onde foi rever parentes e amigos.

* * *

Nos próximos dias 5 e 6, na cidade de Concórdia, será realizado o Campeonato Estadual de Voleibol, oportunidade em que a capital estará sendo representada pela equipe do Cruzeiro, de Saco dos Limões, legitima campeã do campeonato regional. Juntamente com a delegação deverá seguir um cronista esportivo da ACESC, devidamente apontado pela diretoria, para fazer a cobertura para as Rádios e Jornais da capital.

* * *

O campeonato de Chapecó sòmente será decidido após o julgamento do TJD. da F.C.F., pois o Independente, ganhando a questão, ficará empatado na liderança com outra agremiação, disputando-se, então, em melhor de quatro pontos, o título da temporada.

Em Curitiba o Sétimo Torneio Incoano de Futebol

Realizar-se-á no próximo mês, em Curitiba, o Sétimo Torneio Incoano de Futebol. Conforme notícias recebidas da Capital do vizinho Estado do Paraná, estão inscritas para tomar parte na grande festa, que reune a família incoana, as seguintes agências: Itajaí, Blumenau, Joinville, Ponta Grossa, Mafra, Lajes, Criciuma, Tubarão, Florianópolis, Curitibanos, São Joaquim, Lauro Miller, Rio de Janeiro e São Paulo.

DIA 12: CHEGADA DAS DELEGAÇÕES

Está prevista para o dia doze a chegada, a Curitiba, das delegações que tomarão parte no sétimo Torneio Incoano de Futebol.

PREPARA-SE O INCO DESTA CAPITAL

Com vistas à sua participação no Torneio Incoano de Futebol, a representação incoana desta capital já está se preparando convenientemente, para fazer boa figura em Curitiba. O treinador Enio Selva, já elaborou o programa de treinamentos para a próxima semana, que constará de física, individuais e coletivos.

ROZENDO LIMA TREINARÁ A EQUIPE DE FUTEBOL DE SALÃO

Em conversa que manteve com a nossa reportagem, o senhor Alois Adriano Kunitz, presidente do Grêmio Esportivo Inco, adiantou que iria conversar com o competente técnico Rozendo Lima, a fim de que o mesmo aceite a incumbência de treinar a equipe de futebol de salão que participará no Torneio Incoano de Curitiba.

Vitória Difícil de EDER JOFRE

O campeão brasileiro, sul-americano e mundial do box dos pesos galos, Eder Jofre, lutando, quar-

IV Boletim dos Jogos Abertos de Santa Catarina

A Federação Atlética Catarinense, através de seu Departamento de Ciclismo, está elaborando o programa para a competição de ciclismo, marcada como uma das atrações dos Jogos Abertos de Santa Catarina.

x x x

Podemos assegurar que a principio a competição será realizada no dia 6 de setembro, numa prova de resistência, com eliminatória, num percurso aproximado de 50 quilômetros.

x x x

A Federação Atlética Catarinense já fêz a indicação do sr. Nildo Sell para dirigir os treinamentos do conjunto metropolitano que intervirá nos II Jogos Abertos, no setor concernente ao voleibol. Também o sr. Antônio Alves, do Cruzeiro de Saco dos Limões, foi indicado para auxiliar técnico.

São José, Palhoça e Biguaçú, através de suas respectivas Prefeituras, deverão participar da competição ciclística a se desenrolar em nossa capital dentro dos Jogos Abertos. A competição será realizada através de inscrições por Municipios e não por equipes e clubes conforme comumente acontece. Aí está a grande chance para que os Municipios vizinhos mandem seus representantes, pois terão chances para brilhar.

x x x

Orestes Araujo, do Sete de Setembro do Estreito, foi designado pela Federação Atlética Catarinense para dirigir os ensaios do selecionado ilhéu de voleibol feminino, com vistas à participação nos Jogos Abertos.

x x x

Podemos informar, ainda em primeira mão, que a inscrição para a prova de resistência para bicicletas só será permitida para atlétas que tenham 18 anos completos.

x x x

Para dirigir a equipe de ciclistas que participará dos Jogos Abertos, a FAC designou o sr. Samuel Santos. Porém como o ex-astro do ciclismo de Santa Catarina permanece viajando, deverá responder por este setor o sr. Rosa Neto.

x x x

Amanhã apresentaremos o quinto boletim com referência aos Jogos Abertos, apresentando sempre novidades para o nosso público que a cada dia que passa fica inteirado do que acontece com referência aos Jogos Abertos.

Até lá.

Acervo: Biblioteca Pública de Santa Catarina

CLUBE DOZE DE AGOSTO DIA 29 — SÁBADO SOIRÉE DA ASSOCIAÇÃO MÉDICA CATARINENSE — INÍCIO ÁS 23 HORAS — NÃO HAVERÁ VENDA E RESERVA DE MESAS.

DR. SAMUEL FONSECA

CIRURGIÃO-DENTISTA
Preparo de cavidades pela alta velocidade.
BORDEN AIROTOR S. S. WHITE
Radiologia Dentária
CIRURGIA E PROTESE BUCO-FACIAL
Consultorio: Rua Jerônimo Coelho 16 — 1º andar — Fone 2225
Exclusivamente com horas marcadas.

ATENÇÃO

LUSTRA-SE, LAQUEIA-SE, ENGRADA-SE E ENVERNIZA-SE MOVEIS. MAIORES INFORMAÇÕES RUA CONSELHEIRO MAFRA, 164 FUNDOS.

VISITE

SAYONARA em HI-FI
O melhor ambiente com a melhor música.
RUA JOÃO PINTO — TERREO DO HOTEL ROYAL

A venda o segundo número de
REVISTA LUSO-BRASILEIRA
a melhor publicação de Florianopolis
SENSACIONAL! MAGNIFICA! NOVIDADE!

Rainha das Bicicletas, Rua Conselheiro Mafra, 154.

VENDE-SE MÓVEIS

Vende-se, por motivo de mudança:
1 guarda-roupa, com 4 portas de correr;
1 Biombo, 3 folhas, 1,80ms.
1 Escrivaninha.
Tratar na Base Aérea, com Tenente Guaranys.

CAMARAS DE AR DUNLOP, a melhor
Rainha das Bicicletas, Rua: Conselheiro Mafra, 154.

DR. LUIZ E. ROCHA FREIRE

CIRURGIÃO DENTISTA
ADULTOS E CRIANÇAS
Participa a seus clientes e amigos a instalação do seu novo consultorio equipado com motor de alta rotação e outros melhoramentos tecnicos.
Rua Felipe Schmidt, 34 — 1º andar — S/3

Representante Agropecuário

Indústria com sede em São Paulo, fabricante de produtos veterinários e suplementos para rações, oferece a representação de seus produtos, com exclusividade de vendas para todo o estado, á firma idônea que mantenha vendedores com visitas a propriedades agricolas e casas agropecuárias.

Cartas, mencionando fontes de referências, número de elementos, sistema de trabalho, zona percorrida, etc., para AGROPECUÁRIO, Caixa Postal, 1767 — São Paulo.

AGORA

PARTIDA DIARIAMENTE ÁS 9h.
TAC - CRUZEIRO DO SUL

imóveis

COMÉRCIO E ADMINISTRAÇÃO
RUA DEODORO, 3 — SALA 3
PARA COMPRAR E VENDER
TELEFONE 3982

COMISSÃO CENTRAL DE COMPRAS

Edital de Concorrência Pública n.º 9

A Comissão Central de Compras, instituida pelo Decreto nº SF 26-05-61/113, pelo presente, torna público que fará realizar, no dia 28 de agôsto vindouro, às 10,00 horas, na séde do Serviço de Fiscalização da Fazenda, concorrência pública nas condições abaixo especificadas:

I — OBJETO DA CONCORRÊNCIA:

A concorrência de que trata o presente Edital destina-se a aquisição do seguinte material para o Serviço Público Estadual:
1 (um) mimeógrafo
3 (tres) bureau com 7 gavetas (DASP)

1 (uma máquina de escrever com 290 espaços mais ou menos, tipos elite.
1 (uma) máquina de escrever com 165 espaços mais ou menos, tipo elite.
1 (uma) máquina de escrever com 165 espaços mais ou menos, tipo paica.
2 (duas) máquinas de escrever com 120 espaços mais ou menos, tipo elite.
2 (duas) máquinas de escrever com 120 espaços mais ou menos, tipos paica.
1 (uma) máquina de calcular elétrica.

II — ESTIPULAÇÕES

Os interessados deverão apresentar:

1 — Proposta, devidamente seladas, em envelopes fechados e lacrados, contendo:

a — Especificação do nome e endereço da firma;

b — designação da mercadoria que se propõe fornecer;

c — preço unitário e global, com a especificação se estão incluidas ou não despesas como impôstos ou seguros, etc.;

d — condições de entrega;

e — declaração de conhecimento e submissão às normas dêste edital;

f — parte externa dos envelopes deverão conter os seguintes dizeres: Concorrência Pública para aquisição de material destinado ao Serviço Público Estadual.

2 — Em envelope separado, os documentos comprobatórios de identidade e de idoneidade, devendo êste último ser fornecido por um Banco ou por duas firmas comprovadamente idôneas.

Além das provas de identidade e de idoneidade deverão ser juntados ainda:

a — prova de quitação com a Fazenda Federal, Estadual e Municipal;

b — prova de que está registrado em Junta Comercial, especificando o capital registrado.

3 — As propostas deverão ser apresentadas com a rubrica ds proponentes em todas as páginas e com a prova do pagamento do Impôsto do Sêlo Estadual — Cr$ 2,00 por fôlha.

4 — As propostas, deverão ser entregues no Serviço de Fiscalização da Fazenda, Edificio das Secretarias, sito à rua Tenente Silveira, nesta Capital, até as 9,00 horas do dia 28 de agôsto do corrente ano, mediante recibo em que se mencionará data e hora do reconhecimento, assinado por um dos membros da Comissão.

5 — As propostas serão examinadas às 10,00 horas do dia 16 de agôsto p. vindouro, pela Comissão Central de Compras, instituida pelo Decreto SF 26-05-61/113, publicado no Orgão Oficial de 30 de maio do corrente ano e na presença dos proponentes ou seus representantes legais.

Será declarado vencedor o proponente que oferecer:

a — menor preço;

b — melhores condições de entrega;

c — em igualdade de condições, será dado preferência às firmas estabelecidas no Estado;

d — caso haja absoluta igualdade de proposta será feito sorteio para decidir o vencedor.

6 — Abertas as propostas e antecedendo ao julgamento da concorrência, cada um dos interessados tem o direito de apôr, a sua rubrica nas fôlhas da proposta dos demais concorrentes.

7 — Deverão ser observadas todas as condições esta belecidas nêste edital, bem como as demais exigências previstas no Decreto-lei nº 96-A, de 23 de abril de 1938.

8 — A concorrência poderá ser anulada desde que tenha sido preterida formalidade expressamente exigida pelo referido Decreto-lei, e a omissão importe em prejuizo aos concorrentes ou ao Estado, ou à moralidade da concorrência.

9 — A Comissão reserva-se de anular a concorrência desde que, as propostas a presentadas não correspondam ao interêsse do Estado.

Florianópolis, em 26 de julho de 1961.
Henrique Arruda Ramos, Presidente
Rubens Victor da Silva, Membro
Alfredo Russi, Membro

ACHAM-SE A VENDA AS FAMOSAS VELAS NGK — Rua Vitor Meirelles n.º 13.

GOSTA DE CAFÉ? ENTÃO PEÇA CAFÉ ZITO

MISSA DE 7.º DIA

CONVITE

Viúva, filhos, mãe, sogros, cunhados e demais parentes do inesquecivel Dupui Cortes, agradecem ao dr. Orlando Borges Schroeder, a direção da Casa de Saúde São Sebastião, a todos os visinhos e pessoas amigas que enviaram coroas, flores e telegramas.

Outrossim convidam para a missa de 7.º dia que mandarão rezar em sufrágio de sua bonissima alma no dia 31 do corrente às 7 horas na Catedral Metropolitana no altar de Nossa Senhora de Lourdes 30/7

EDITAL

gentina, com a área de 328 metros quadrados, de propriedade de Calvy de Souza Tavares e sua mulher, no qual está construido um prédio de dois pavimentos, sob n. 10, da referida Travessa. Dito imóvel acha-se registrado no livro 3-E, fls. 171, sob n. 5685.

E, para que chegue ao conhecimento de todos, mandou expedir o presente edital que será afixado no lugar de costume e publicado na forma da lei. Dado e passado nesta cidade de Florianopolis, Capital do Estado de Santa Catarina, aos doze dias do mês de julho do ano de mil novecentos e sessenta e um. Eu, (ass.) Maria Juraci da Silva — Escrevente Juramentada, o subscrevo.

Ass.) Eugênio Trompowsky Taulois Filho — Juiz de Direito da 1.ª Vara Civel. Confere com o original.

Maria Juraci da Silva
Escrevente Juramentada.

JUIZO DE DIREITO DA 1.ª VARA CIVEL DE FLORIANOPOLIS

Edital de Praça com o prazo de vinte (20) dias

O Doutor Eugênio Trompowsky Taulois Filho, Juiz de Direito da Comarca de Florianópolis, Estado de Santa Catarina, na forma da lei,

FAZ SABER aos que o presente edital de praça com o prazo de vinte (20) dias, virem, ou dêle conhecimento tiverem, que, no dia 14 de agôsto próximo, às 15 horas, o Porteiro dos auditórios dêste Juizo, trará a público, pregão de venda e arrematação, a quem mais der e o maior lanço oferecer sôbre a avaliação de Cr$ ..... 1.100.000,00, do imóvel abaixo descrito, penhorado a CALVY DE SOUZA TAVARES, nos autos n.º 3261 de Ação Executiva, que lhe move ELIAS FEINGOLD:

Um terreno situado nesta Capital, à Travessa Ar-

Bicicleta pintada, capital valorizado. Rainha das Bicicletas, Rua: Conselheiro Mafra, 154.

CLINICA SANTA CATARINA

Clinica Geral
Doenças Nervosas e Mentais
Angustia Complexos Ataques Mania
Problematico Afetiva e sexua.
Tratamento pelo Eletrochoque ou Anestesia
Insulinaterapia Cardiozoloterapia Sonoterapia e Psicoterapia.
Direção dos Psiquiatras
DR. PERCY JOÃO DE BORBA
DR. JOSÉ TAVARES IRACEMA
DR. IVAN BASTOS DE ANDRADE
CONSULTAS Das 15 as 18 horas
Endereço Avenida Mauro Ramos 207
(Praça Etelvina Luz) — Fone 37-52

Agradecimento e Missa

TEREZA HERMANN

Filhos genros, noras, netos e bisnetos de Teresa Hermann, penhoradamente agradecem a todos que acompanharam a querida morta até sua ultima morada, outrossim convidam os parentes e pessoas amigas para a missa de 7º dia que mandarão rezar dia 28 (sexta-feira) as 7 horas na Igreja N.S Senhora, de Fátima no Estreito, antecipadamente agradecem penhorados a todos os que comparecerem a êsse ato de fé cristã.

CASA

ALUGA-SE UMA CASA DE MATERIAL, SITA A RUA CLEMENTE ROVERE, 31. TRATAR NA MESMA. 29/7

PARTICIPAÇÃO

Waldemar Tavares e sra. participam aos parentes e pessoas de suas relações o contrato de casamento de sua filha SINEIDE, com o SR. SERGIO MARCKEWICZ. 30/7

Ministério da Marinha

Comando do 5.º Distrito Naval

EDITAL DE CONVOCAÇÃO
COMUNICADO N.º 0014/1961

O 5.º Distrito Naval convoca a Congregação do Sagrado Coração de Jesus e Maria na pessoa do Pe. Venâncio Hulselmans, seu representante legal em Florianópolis para comparecer à sua séde, a fim de efetuar a entrega do prédio da ex-Escola de Escrita e Fazenda, que se achava emprestado àquela congregação pelo Ministério da Marinha e que, pelo Decreto n. 50574 de 31/5/1961, passou para o Ministério da Saúde.

COLUNA CATÓLICA

Camillon Schmidt

L'OSSERVATORE ROMANO PUBLICA ENCICLICA SOCIAL DE JOÃO XXIII

Cidade do Vaticano — CIC — A encíclica social do Papa João XXIII, "Mater et Magistra", foi publicada no dia 15 em L'Osservatore Romano. João XXIII, nesta encíclica, exprime o pensamento da Igreja Católica sôbre os problemas sociais de hoje.

BISPOS ESTUDAM PROBLEMAS DO VALE DO RIO DOCE

Coronel Fabriciano — JIC — Iniciou, dia 4 passado, o IV Encontro Regional dos Bispos da Bacia do Rio Doce, patrocinado pela Conferência Nacional dos Bispos do Brasil. 10 Bispos e 20 sacerdotes discutiram com engenheiros e médicos os problemas da região, visando o bem-estar material e espiritual da grande massa de trabalhadores das indústrias pasadas e da agricultura.

LEMBRA DOM JAIME ABÔRTO, É CRIME

Rio — CIC Dom Jaime de Barros Câmara tornou a insistir na criminalidade dos "fabricantes de anjinhos". "A vida humana inocente — Dom Jaime repete Pio XII — escapa, desde o primeiro instante de sua existência, a todo ataque direto e voluntário. Aborto direto e voluntário constitui grave e ilicito atestado contra a vida humana intangível".

TV-RIO ORGANIZA PROGRAMA EDUCACIONAL

Rio — CIC — Comemorando o sexto aniversário, a TV-Rio, organiza programa educacional, mediante o "Fundação João Batista do Amaral". A Fundação conta com o apôio do Cardial Dom Jaime de Barros Câmara e terá como Secretário Geral o Arcebispo-Auxiliar do Rio, Dom Hélio Câmara.

PAPA ADVERTE SÔBRE OS PERIGOS DO CINEMA E TELEVISAO

Cidade do Vaticano — CIC — Advertiu severamente o Papa João XXIII: "A Igreja certamente não pode ignorar as vantagens do cinema e televisão, não só como distração para o corpo e espirito, como também para a cultura, ao mesmo tempo, porém, devemos chamar a atenção sôbre os graves perigos que podem resultar para a sociedade, para o individuo e particularmente para a juventude".

CURSO DE TREINAMENTO PARA DIRIGENTES AGRICOLAS

Aracajú — CIC — Curso de Treinamento de Dirigentes de Clubes Agrícolas Escolares realiza-se em Aracajú, até ao dia 30 dêste promovido pelo Serviço de Informação Agrico a e com a colaboração do Arcebispo Dom José Távora.

CRISTÃOS CONQUISTARAM 37 CADEIRAS, COMUNISTAS 14

Roma — CIC — Causou sensação na Itália aviatória do Partido Democrata Cristão, vencendo pela maioria absoluta, nas recentes eleições havidas na ilha da Sardenha. Conquistaram 37 cadeiras no Conselho Regional da ilha sôbre um total de 72. Os comunistas conseguiram 14 cadeiras.

ARCEBISPO DE PORTO ALEGRE CONDENA AS LIGAS CAMPONESAS

Pôrto Alegre — CIC — Dom Vicente Scherer, Arcebispo de Pôrto Alegre, no último programa "A Voz do Pastor", pela Rádio Difusora, condenou as ligas camponesas, declarando que elas seguem tática nitidamente comunista e que não resolvem os problemas do homem do campo.

20 MILHÕES DE CHINESES EM TRABALHOS FORÇADOS NO CAMPO

Londres — CIC — Segundo o correspondente do semanário britânico "The Economist", subiu para 20 milhões o número de chineses arrebanhados da cidade para os trabalhos rurais, nos últimos 3 meses. Noticiou a imprensa chinesa que, onde se verificam perdas de animais, são utilizados homens para puxar arados e outras máquinas agricolas. A policia armada controla êste recrutamento de homens, e mulheres e crianças para os trabalhos nos campos.

CÂMARA DISCUTE ASSISTENCIA A TRABALHADORA

Sorocaba — CIC — A Câmara Municipal de Sorocaba debateu reivindicação dos direitos da mulher trabalhadora. A mulher que trabalha precisa de assistência no seu núcleo operário, precisa ver cumprida a lei que lhe garante o justo salário e descanso; êstes pontos foram propostos pelo vereador Juvenal de Campos na Câmara para serem apresentados ao Presidente da República.

CLUBES E PUC ORGANIZAM CURSO DE ORIENTAÇAO EDUCACIONAL

Rio — CIC — A campanha de Aperfeiçoamento e Difusão do Ensino Secundário (CADES), juntamente com Faculdade de Filosofia da Pontifícia Universidade do Rio, efetuarão curso regular de Orientação Educacional. O curso realizar-se-á no periodo de ano e meio no auditório da CADES.

AUTORIDADES QUEREM MORALIZAR HISTÓRIAS EM QUADRINHOS

São Paulo — CIC — A Associação dos Desenhistas do Estado de São Paulo enviou memorial ao Presidente Jânio no sentido de moralizar as revistas de quadrinhos, a fim de que não constituam veneno à formação da nossa juventude.

TELHAS, TIJOLOS CAL E AREIA
IRMÃOS BITENCOURT
CAIS BADARÓ - FONE 3409
ANTIGO DEPOSITO DAMIANI

DR. GUERREIRO DA FONSECA

Olhos — Ouvidos — Nariz e Garganta

TRATAMENTO das SINUSITES sem operação por DIATERMIA e IONISAÇÃO EXAMES dos olhos e RECEITA de oculos com EQUIPO BAUSH-LOMB. EXAME de OUVIDOS, NARIS e GARGANTA por MODERNO EQUIPO RHENOL único na Capital. OPERAÇÃO de AMIGDALAS — DESVIOS de SEPTO e SINUSITES pelos mais modernos processos. Opera em todos os HOSPITAIS de Florianópolis.

CONSULTORIO — RUA JOÃO PINTO 35 (em frente à Rádio Anita Garibaldi).
RESIDENCIA — RUA FELIPE SCHMIDT 99 — FONE — 2560.

Acervo: Biblioteca Pública de Santa Catarina

CHURRASCO D A SAUDADE

1 — Dr. Mário Laurindo
2 — Dr. Sidney da Silva
3 — Hermann Beck
4 — Maj. Henrique Klapott
5 — Dr. Ivanenko Wladimir
6 — Dr. Geraldo Salles
7 — Dr. Ayrton de Oliveira
8 — Dr. Ledo Braulio Barreto
9 — João Salluni
10 — Dr. João Cavallazzi

11 — Waldir de O. Santos
12 — Dr. Mário Mafra
13 — Dr. Paulo C. Wendhausen
14 — Jairo Costa
15 — Dr. José Edu Rosa
16 — Paulo Valente Ferreira
17 — Hamilton Alves
18 — Hamilton Hildebrand Dr.
19 — Dr. Nelson Abreu

20 — Dr. Otávio da Silveira
21 — Alfredo Mueller Junior
22 — Dr. Julio C. Gonçalves
23 — Dr. Jorge Kotzias
24 — Dr. João David de Souza
25 — Dr. Moacir de Oliveira
26 — Dr. Carlos Bastos Gomes

27 — Jair Borba
28 — Waldir Carreirão
29 — Yoldori Garofallis
30 — Dr. Luiz A. O. da Veiga
31 — Dr. Acyr Pinto da Luz
32 — Henrique Richard
33 — Dr. Armando Miroski
34 — Dr. Wilfredo Bayer
35 — Dr. Dilermando Brito
36 — Dr. Carlos José Gevaerd

37 — Dr. José Damiano Carreirão
38 — Dr. Hélio Rosa
39 — Romeu de la Martinière
40 — Dr. Yvany Santos
41 — Dr. Arthur Boos
42 — Lamartine Richard
43 — Milton Filomeno Avila
44 — Túlio Goudin
45 — Ney Mund
46 — Germano Mário de Oliveira
47 — Dr. Ernesto Meyer F.º
48 — Moysés L. da Silva
49 — Dr. Benno Meyer Beressoni
50 — Dr. Ilton Caldeira
51 — Dr. Rafael Cruz Lima
52 — Dr. Moacir Pereira
53 — Edgar Schneider
54 — Otavio de Oliveira
55 — Manoel Alves
56 — Manoel Abreu
57 — Márcio di Bernardi
58 — Dr. Walter Kuenzer
59 — Dr. Alexandre Evangelista
60 — Dr. José Felipe F.º
61 — Walter Mussi
62 — Oscar J. Capela
63 — Dr. Newton Brueggemann

64 — Dr. Valmir Dias
65 — Dr. Aloysio Gentil
66 — Airton Perrone Machado
67 — Paulo Camilli
68 — Alcino Millen da Silveira
69 — José Michel Cherem
70 — Aloisio Soares de Oliveira
71 — Michel Curi
72 — Martinho Callado
73 — Dr. Heitor Ferrari
74 — Dr. João Carlos Ramos
75 — Jú
76 — Dr. Helio Sacillotti de Oliveira
77 — Aderbal Rosa
78 — Dr. Otto Entres
79 — Dr. Jucelio Costa
80 — Pascoal Simone Netto
81 — João B. Bonassis Dr.
82 — Dr. Antonio Grillo
83 — Dr. José Carlos Daux
84 — Miguel Daux Dr.
85 — Dr. Miguel Herminio Daux
86 — Waldir Macuco
87 — M. Hobold
88 — João Jorge Mussi
89 — Hélio Roque Rubick
90 — Vicente Schneider

91 — Dr. João Luz Ferreira de Mello
92 — Dr. Ernani Bayer
93 — Rogério Stoterau
94 — Altair Debona Castellan
95 — Dr. Nilton José Cherem
96 — Polibio Bittencourt
97 — Jorge Cherem Dr.
98 — Osny Raffs

99 — Adi Cat. Silva
100 — Dr. Heitor Steiner
101 — Luiz Machado
102 — Luiz Henrique da Silveira
103 — Raimundo Vieira
104 — Miguel Daux
105 — Gaucho
106 — Walter Lange Jr.

107 — Darcy Goulart
108 — Elmo Leal Coelho
109 — Dr. Miguel Digiacomo
110 — Dr. João B. Goncalves
111 — Osny Gama D'Eça
112 — Wilson de Moura
113 — Aurélio Bonetti
114 — Dr. Jayro Linhares
115 — Dr. Leclan Slovinski
116 — Arnaldo de Oliveira
117 — Ademar de Oliveira
118 — Dr. Alamir Faria
119 — Dr. Bulcão Vianna
120 — H. de Carvalho
121 — Reinaldo Wendhausen
122 — Paulo Lange
123 — Dr. Biase Faraco
124 — Biase Filho
125 — Dr. Carmelo Faraco
126 — Heitor Faria

127 — Carlos Porto
128 — Sérgio Reitz
129 — Hans Aipertedt.
130 — Dr. Lauro Rupp
131 — Portolomeu Bittencourt
132 — Dr. Aroldo Caldeira
133 — P. Agostinho
134 — José Ferreira da Cunha
135 — Dr. Osni Lisboa
136 — Dr. Aloysio A. Gonçalves
137 — Dr. Ilegivel
138 — Gal. Weber da Rosa
139 — Dr. Emanuel Fontes
140 — Dr. Mário Celso Coelho
141 — Dr. Dalmo Bastos
142 — Nivaldo Huebener
143 — Deodoro Lopes Vieira
144 — Flávio Filomeno
145 — Joaquim de Oliveira

146 — Dr. Sebastião B. de Albuquerque
147 — Dr. José J. Linhares
148 — Dr. Almir Rosa
149 — Dr. Osvaldo Fernandes
150 — Hélio de M. Mosimann
151 — Des. Belisário R. Costa
152 — Dr. José A. de Santiago
153 — Dr. Enio Cavallazzi
154 — Des. José de P. Galotti
155 — Dr. João Makioweski
156 — Dr. Celestino Sachet
157 — Dr. Laélio Luz
158 — Dr. Nicolau de Oliveira

159 — Dr. Alvaro Millen da Silveira
160 — Dr. Trindade Wendhausen
161 — Estefano Savas
162 — Ney Huebener
163 — Dr. Fernando Emilio Wendhausen
164 — Dr. Julio Paupitz
165 — Dr. Altamiro Dias
166 — Dr. Batista
167 — Luiz C. de Mello
168 — Carlos A. dos Santos
169 — Dr. Cesar Seara
170 — Dr. Frederico Buendgens

171 — Dr. José E. Spoganicz
172 — Dr. Sylvio Pirajá Martins
173 — Dr. Moacir Benvenutti
174 — Dr. Ernesto de Giorn
175 — Dr. Cascaes
176 — Dr. Gillosso
177 — Dr. Raul Bastos
178 — Dr. Genovêncio Mattos
179 — Dr. Pedemeiras

180 — Dr. Newton Ramos
181 — Altamiro Cunha
182 — Dr. Kuledo Lins
183 — Cesar Seara F.º
184 — Cel. Spalding
185 — Renato Peixoto
186 — Antonio C. Westefal
187 — Alfredo Daura Jorge
188 — Dr. Murillo Capela
189 — David F. Lima

190 — Osvi de Souza
191 — Dr. Rui Hulse Dep.
192 — Carlos Augusto Schmidt
193 — Dr. Paulo Blasi
194 — Dr. Celso Ramos
195 — TC. Wallace Capela
196 — RC. Newton Prado
197 — T. Ney de Souza
198 — Cel. Teseu D. Muniz
199 — Dr. Paulo Fontes
200 — Sady Berber
201 — Cesar Campos
202 — Dr. Sebastião Neves
203 — Te. Fernando Viegas
204 — Dr. Antônio Almeida
205 — Dr. C. Barbosa Lima (S. Inácio)

206 — Dr. Ivo da Silveira
207 — Heinz Brausperger
208 — Wallace Vaz
209 — Antônio Salum
210 — Dr. Alcides Abreu
211 — Dr. Evaldo Luchi
212 — Dr. João Maria de Oliveira

213 — Dr. Frederico M. da Silva Netto
214 — Dr. Roberto Lacerda
215 — Dr. Victor Fontes
216 — Dr. Rubens Silveira
217 — Dr. Hans Buendgens
218 — Dr. Nev Gonzaga
219 — Dr. Heldo J. S. da Moreira

220 — Jone Vieira
221 — Dr. João B. Rodrigues
222 — Dr. José Guedes
223 — Dr. Nereu Riguetto
224 — Dr. Cesar A. B. da Silveira
225 — Helio Lacerda
226 — Dr. Gercy Cardoso
227 — Wilson Elias
228 — Dr. Wilmar Elias
229 — T. Cel. Pinto da Luz
230 — Cel. Lino
231 — Cap. Ari Oliveira
232 — Dr. Cid Gomes
233 — João Joaquim Miranda
234 — Dr. Oscar Cardoso
235 — Dr. Miguel Orofino
236 — P. Quinto
237 — Cap. Leo M. Coutinho
238 — Gilberto Mosimann
239 — Cid Mosimann
240 — Dr. Ari Mosimann
241 — Dr. Huri Mendonça
242 — Alfredo Russi
243 — Henrique A. Ramos
244 — Acymar C. da Silva
245 — Elpidio Souza
246 — Sued Paulo
247 — Jorge R. Garcia
248 — Fausto N. Botelho
249 — Emanuel Campos
250 — Nereu Cleste Ghizoni
251 — Nilson Silva
252 — Miguel A. Kotzias

253 — Newton Macuco
254 — Alexandre Salim
255 — Waldemar da Costa
256 — Hercilio Vaz Viegas
257 — Sidney Damiani
258 — Orlando Damiani
259 — Oscar Pereira Dr.
260 — Cyro Soncini
261 — Vivaldo Garofallis
262 — Henrique Moritz Junior
263 — Rodolfo Faria
264 — Dr. Polidoro E. São Tiago
265 — Dr. Luiz C. São Tiago
266 — Paulo de T. São Tiago
267 — Julio Cesar Gonçalves

268 — Daniel Pinheiro
269 — Cap. T. Armando L. Gonzaga
270 — Antônio L. Gonzaga
271 — Ademar Gonzaga
272 — Luiz S. de Souza
273 — Milton A. Ramos

274 — Sylvio Ney Soncini
275 — Afonso Veiga Filho
276 — Dr. Mauro J. Remor
277 — Filinto Bastos
278 — Claudio P. Oliveira
279 — Carlos Schmidt
280 — Ivan C. Schmidt
281 — Dr. Cecilio Linder
282 — Waldir Prá Netto
283 — Iconomos Aterino
284 — Pascoal Apostolo
285 — Sylvio J. do Valle Pereira
286 — Dr. Georges Wildi
287 — Nelson T. Cunha Mello
288 — T. Cel. Mário Guedes
289 — Dr. Walmor Borges
290 — Ninicius Szpoganicz
291 — Dr. David Fontes
292 — Dr. Wolfgang G. Ludwig Rau
293 — Dr. José da Costa Moelmann
294 — Padre João Cardoso
295 — Dr. Paulo T. da Cunha Mello
296 — Dr. Jaime Arruda Ramos
297 — Francisco Moura
298 — José Ruhland Jor.
299 — Don Felicio
300 — Dr. Waldir R. Schmidt
301 — Dr. Jorge Fontes
302 — Udo von Wangenheim
303 — Wilmar Dallanhol
304 — Dr. Telmo Ribeiro
305 — Dr. Teodoro Brueggemann
306 — Dr. Osmar Nelson Schroeder
307 — Dr. Orlando Borges Schroeder
308 — Dr. Walmor C. Silva
309 — Luiz Orofino
310 — Acelon de Souza
311 — Cônego Waterkemper

Ao encerrar-se a inscrição, daremos os nomes das listas, a cargo dos Srs. Alfredo Russi e Casa América.

(Campanha de Mais 1000 Assinantes)

Aproveite!

COLABORE COM O MELHOR DIÁRIO DE SANTA CATARINA E RECEBA JORNAL 5 MESES DE BONIFICAÇÃO.

FAZENDO AGORA SUA ASSINATURA, ELA VALERÁ ATÉ 31-12-62.

AQUI NA CAPITAL PROCURE A NOSSA GERÊNCIA OU NOSSOS CORRETORES. NOS MUNICÍPIOS DO INTERIOR, REMETA cr$ 2.000 (DOIS MIL CRUZEIROS) EM CHEQUE OU VALE POSTAL.

Acervo: Biblioteca Pública de Santa Catarina

SENSACIONAL!

«FRIGIDAIRE»

(6 Belos Modelos)

No Famoso Plano

PNH

Somente Cr$ 2.000,00 de entrada

Faça uma visita ao
Magazine Hoepcke
peça detalhe

Benita e Combativa. Deputada Ing Colin Fala a Imprensa

O sexo frágil está representado na Assembléia Legislativa de Santa Catarina, através da brilhante, combativa e eficiente deputada Ing Colin. Sua atuação como parlamentar tem se destacado por suas decisões de independência. Por isso, para uma breve entrevista, procuramos a ilustre representante de Joinville no Legislativo catarinense.

PLAMEG

"Pertenço à uma geração política plenamente integrada na época do trabalho racional e da obra planejada" — respondeu-nos ao ser interpelada como parlamentar e industrial, do que pensava do Plano de Metas do Govêrno. E prosseguiu: "Por isso vejo bem o Plameg Está fora de dúvidas que da execução dêle, resultará a abertura de grandes fontes de riqueza possibilitando ao Estado, produzir mais e melhor no interêsse do povo".

JOINVILLE E O GOVÊRNO

— Deputada, Joinville, município que V. Excia. tão bem representa na Assembléia, já recebeu algum benefício do Govêrno?

"Faz apenas seis meses que o Sr. Celso Ramos governa o Estado. Nêsse curto espaço de tempo, todavia, já nos foi dado constatar através de vários atos que o município de Joinville tem um lugar de destaque no programa de realizações do dinâmico dirigente catarinense", respondeu-nos.

VIAGEM É PARA MELHOR ATENDER

A respeito da visita do governador Celso Ramos a Joinville, diz-nos ser esta viagem, prova do acêrto de sua resposta à pergunta anterior, e: "Sua Excia. que não acredita em boa administração sem consulta direta aos municípios, vai, principalmente ouvir, para depois, melhor atender".

CELSO RAMOS E O PTB

"São excelentes as relações entre o governador Celso Ramos e o PTB. O Chefe do Executivo catarinense está cumprindo o protocólo que firmou com o meu partido e êste não faltará aos compromissos assumidos".

DEZ DEPUTADOS

— No próximo pleito, Dna. Ing, o PTB aumentará o número de deputados em sua bancada? "É inegável, sem dúvida nenhuma, o crescimento de meu partido não só em nosso Estado, mas, como em todo o país. Tenho certeza que, na próxima disputa eleitoral, elegeremos uma bancada estadual de, no mínimo, dez deputados.

MAIS MULHERES

Para finalizar, perguntamos se, na sua opinião, achava necessidade de ser aumentada, no Legislativo, a representação feminina, ao que nos respondeu: "Sim E preciso, não esquecendo que foi o grande Presidente Vargas quem assegurou à mulher e direito de tomar parte na política". e — agradecendo a oportunidade dada por êste jornal de se dirigir ao povo catarinense — "saudo à mulher catarinense, à mulher do trabalhador catarinense que a cada dia luta mais para o engrandecimento do nosso Estado.

Na foto, momento em que a Deputada Ing Colin, concedia entrevista à reportagem dêste jornal.

Agora também os francêses

PARIS, 28 (UPI) — A França tem a intenção de participar da corrida do espaço, lançando um satélite artificial. Também pretende aplicar um programa financeiro e técnico que a converta numa "terceira potência espacial", lado a lado com a URSS e os Estados Unidos. O lançamento do primeiro satélite inteiramente francês ocorreria no Saara, no final de 1965, ou seja, dentro de 4 anos. O foguete transportador também seria de fabricação francêsa. O lançamento do dêsse primeiro satélite faz parte de um projéto que prevê a construção de uma série de satélites de um pêso minimo de 50 quilos. O referido projéto será examinado numa próxima reunião do Conselho de Ministros.

BILHETE

Caro Catarina.

Não me esqueci de Você nem de que não completara a minha conversa consigo.

Afazeres, Catasina, afazeres! Como diz aquêle rifão, o trabalho enobrece, mas cansa como o diabo.

Mas aqui estou de volta. Em bôa hora, pois vamos mandar uma seleção futebolística a Cuba, vamos reconhecer a URSS e outras coisinhas mais para servir à política interna e à politiquice particular.

Como vamos agir com Cuba, Fingir que não é conosco, Alheiarmo-nos de tudo. Seria isso possível na tremenda interdependência em que vivemso. Quando estamos intimamente entrosados econômica, social, política e espiritualmente em todos os problemas do mundo.

Alheiar-se é ficar desprevenido quando o furacão nos atingir. Isolar-se é ficar sòzinho na luta e morrer à mingua.

O problema, Catarina, não é Cuba, Rússia, China, mas o comunismo. Ele avança com facilidade pela ausência de escrúpulo de seus processos, pela miragem de sua doutrina e, sobretudo, pelos êrros do Ocidente. Temo-lo dentro de nós, incubado, à espera de ambiente favorável para proliferar. O ambiente damo-lo nós não resolvendo o problema dos que nada têm. E agravamo-lo com as fraudes, os desfalques, os escândalos e a impunidade dos que os praticam.

O comunismo, Catarina, não nos serve, não resolve nossos problemas, não se ajusta à nossa cristaniciedade, não se amolda ao nosso inato anseio de liberdade, não nos trás nem mesmo as esperanças de heróico remédio. E' enganoso como ópio, artificioso como morfina.

Mas existe!

Temos que combatê-lo, Catarina.

Mas não pelo chanfalho. O sabre cria mártires; os mártires atraem adeptos; os adeptos geram fanáticos. Nossa história ensina isso em São Leopoldo, em Canudos, no Contestado. Combatamo-lo com a massa cinzenta que Deus, te merso de mais asneiras, resguardou com um casco duro. Ás vêzes tão duro que nada ali penetra. Combatamo-lo educando, esclarecendo e, sobretudo, satisfazendo, am míni mo ao menos, as reinvidicações dos pobres. As reivindicações primárias, como comer, vestir, morar, trabalhar, educar-se, progredir.

Acha graça, Catarina? Pois vai passar um dia no môrro!

Cuba é comunista. Cuba é um Cavalo de Tróia adentrado no continente americano. Fóco perigoso, agressivo. Um exemplo que pode ser bandeira en corajosadora. Um depósito de material bélico para ligas camponezas e quejandas organizações a serviço da insinceridade de politicalhos.

Temos que extinguir isso, Catarina.

Mas como?

Isolando-a econômicamente até à rendição final? Expulsá-la do concêrto americano contra a sensatez geopolítica? Fomentar e apoiar invasões anti-castristas? Intervir diretamente como Kruchev (oh! êsse cínico) fêz na Hungria?

Não penso que seja o meio hábil, Catarina.

Ha que pensar em brios do povo cubano. Brios que, feridos, podem aprofundar mais ainda as raízes de um regime ainda à flôr da terra e apenas ruidoso como o garôto que ao passar perto de um cemitério, assovia, canta, chalacea para esconder o mêdo.

E ha que pensar na repercussão em nosso povo, onde uma simpatia por Cuba, certa ou errada, ex... sensível. Ha que ... na exploração dessa simpatia pelos comunistas, pelos abóboras, pelos politicoides capazes de vender a pátria pelo voto de um cabo eleitoral.

Então, Catarina, que fazer?

Como Igreja, Catarina, como a Igreja!

Manter lá dentro o espírito da cristandade, sem ruturas definitivas, sempre uma pinguela de volta, sempre uma táboa boiando em tôrno, sempre uma mão pronta para o socôrro, sempre uma paciência. E, sobretudo, com mão de gato, roubando as vantagens de Máo e Kruchev. Não é assim que Tio Sam mantem Tito afastado dêles?

Esperança, Catarina, pois a democracia é como a Inglaterra e a Inglaterra o é por ser democrata: perde tôdas as batalhas, menos a última.

Seu

Vieira da Rosa

BANCO AGRÍCOLA MERCANTIL S.A.

Por intermédio de sua Filial nesta Capital, sita a rua Trajano, 16 vem comunicar a seus acionistas aqui residentes que, conforme assembléia geral realizada aos 11 do corrente, ficou aprovado o aumento de seu capital para "setecentos e cincoenta milhões de cruzeiros. Outrossim, cabe comunicar-lhes que o prazo preferencial para aquisição de ações, finda impreterivelmente no dia 4 de setembro próximo, iniciando dia seguinte a subscrição por novos acionistas.

A ADMINISTRACAO — Florianópolis
27, 28 e 29 jul — 1, 2 e 3 set./61

Busca-pés

Sôbre concorrências, públicas ou administrativas, há muito que dizer.

Um dos govêrnos udenistas entendeu de promovê-las. A primeira, de experiência, foi para a construção da Coletoria de Itajai.

Venceu-a o Eng. Celso Ramos Filho. Só venceu. Pouco depois a U.D.N. fazia uma barganha política e o objeto da concorrência entrou nela. O govêrno anulo ua concorrência e o prédio foi feito por prêço varias vezes maior!

* * *

O sr. Secretário da Fazenda, por déspacho, aprovou a concorrência n.º 1, com o competente parecer. Da firma vitoriosa os maiores interessados não são situacionistas.

A proposta vencedora, no entanto, é a que melhor consulta os interesses do Estado, sobretudo pelos menores preços oferecidos.

É o quanto basta. Ganha a firma e ganha o erário. Não há passa-moleques, ofertas ou liberalidades... por fora, que anulem a concorrência, como aconteceu ... para benefício de uma proposta menos vantajosa, no tempo da U.D.N.

Tudo às claras, no rigor dos editais, com direitos e exigências iguais para todos.

Não há *listas-negras*, nem firmas no *index*, nem fornecedores *privilegiados*; satisfez as exigências — concorre; apresentou melhor proposta — vence; e ganha — leva.

Claro que nesse processo normal, comum, de rotina, não há [illegible] Achar é, porque deve ser.

Mas, não era! E ainda há por ai *raivinhas* que espumam com essa moralização!

O ESTADO
O MAIS ANTIGO DIARIO DE SANTA CATARINA
FLORIANÓPOLIS (SABADO), 29 DE JULHO DE 1961

III Congresso da A.C.M.: Programa para hoje

PARTE CIENTIFICA

1) Relatórios Oficiais:

Tarde — 14 horas — Simpósio sôbre "Cirurgia Gástrica":

Participantes: Drs. Fernando Paulino — Rio de Janeiro (Circurgia da úlcera gástrica), Carlos Monteiro — Rio de Janeiro (Cirurgia do Câncer Gástrico). Roldão Consoni — Florianópolis (Complicações na Cirurgia Gástrica), Paulo Mayerle — Blumenau (Cirurgia Gástrica de Urgência).

Após: Temas livres.

Noite — 20 horas — Relatório sôbre Câncer da mama.

Relator Oficial — Dr. Fernando Carvalho Luz — Bahia.

Apos: Temas livres.

2) — Temas Livres:

Sábado — 29:07:1961.

Tarde — Após "Simpósio sôbre Cirurgia Gástrica":

1.º — "Resultados do tratamento cirúrgico da úlcera gástroduodenal pela hemigastrectomia associada à vagotomia — Estudo comparativo com as técnicas de Billroth I e II — Dr. Luiz Augusto Soraiva.

2.º — "Considerações sôbre cirurgia da tireoide" — Dr. Henrique Prisco Paraiso — Florianópolis — SC.

3.º — "Atresia do esôfago" — Dr. Frederico Carvalheira — Recife — Pernambuco.

4.º — "Estenose congênita do esôfago" — Dr Frederico Carvalheira — Recife — Pernambuco.

Noite — Após "Relatório sôbre Câncer da mama":

1.º — "Considerações sôbre a incidência de pancreatite aguda no Hospital de Caridade de Florianópolis" — Drs. Luiz Carlos Gayotto e Luiz Carlos São Thiago — Florianópolis — SC.

2.º — "Progresso da Biologia e Evolução do Direito" — Dr. Joaquim Madeira Neves — Florianópolis — SC.

3.º — "Considerações médico-legais sôbre o suicidio" — Dr. Joaquim Madeira Neves — Florianópolis — SC.

4.º — "A educação das crianças defeituosas da visão" — Dr. Joaquim Madeira Neves — Florianópolis — SC.

3) — Demonstrações Cirúrgicas:

8 horas — Hospital de Caridade: "Operação de Wertheim — Meiggs" (Ca do colo) Dr. Murilo Pacheco da Motta.

8 horas em diante — Maternidade Dr. Carlos Corrêa — "Demonstração de aplicação do vaco-extrator (caso haja paciente em trabalho de parte) — Dr. Zulmar Lins Neves.

8 horas em diante — Maternidade Dr. Carlos

(Continua na 2.a página)

Caça e Pesca: BASES CIENTÍFICAS

Pretende o Dr. Emílio Varoli, Diretor da Divisão de Caça e Pesca, regular a pesca em tôda a costa brasileira, em têrmos e bases dos resultados científicos.

Por isso oficiou ao Executor do Acôrdo de Caça e Pesca, recomendando apôio às pesquisas de pesca que se vem realizando nêste Estado, através do Setôr de Pesquisas de Pesca do Serviço de Caça e Pesca.

Recomendou ainda que as autorizações e proibições de pesca na area de jurisdição de Santa Catarina fôssem baixadas de acôrdo com as observações biológicas realizadas pelo referido Setôr.

Garota RADAR em Joinville

A promoção de Garôtas Radar, idealizada pelo nosso cronista social Lázaro Bartolomeu, está tomando um impulso muito grande nas sociedades de Santa Catarina. Sábado p.p. Imbituba elegeu a primeira Garôta Radar, Leda Cotrin; hoje, será escolhida a segunda, na Sociedade Ginástica de Joinville, que aproveitando a oportunidade da festa das Embaixatrizes, o cronista Social Arão Tito de Souza, organizará a eleição da mesma.

Lázaro Bartolomeu, acendendo o convite do cronista organizador da festa das Embaixatrizes e da Escôlha da Garôta Radar, estará presente, na Manchester Catarinense a fim de assistir e prestigiar o seu confrade de crônica.

Segundo fomos informados pelo promotor das "GR" que a próxima Cidade, a organizar a escôlha de sua representante será provàvelmente Brusque, no dia 29 de Agôsto.

Nesta Capital, será realizado no fim do ano um desfile de elegância, graça e beleza. Até o presente momento, já há quatro valiosíssimos brindes para as representantes que desfilarem. No desfile será incluído um de slaque e o outro é bem possível que seja de vestido de baile. Estas foram as informações que colhemos do promotor. Aguarda-se um grande sucesso para êste esperado acontecimento, que reunirá as mais belas moças de Santa Catarina.

SANGUE QUE É RIQUEZA

Se é verdade que as estradas são as veias territoriais do Estado, por onde corre a riqueza pública — numa época de simpósios e seminários — não é de esquecer que, essa rêde, como o corpo humano, também tem coração. Coração que ritmicamente executa a sístole e a diástole do trabalho, recolhendo e distribuindo às artérias o sangue venoso, figuradamente um Coração Entreposto, centro energético da produção regional.

JK construindo Brasília, fê-la. Entreposto da riqueza nacional, por onde, de futuro, correrá a grandeza do país.

Esta sucessão de idéias hipocráticas, veio-nos a propósito, dos açougues cariocas estarem vendendo carne de cavalo. A escassêz de bovídeos nos campos e, o preço elevado dos mesmos, trouxe para os centros urbanos, dificuldades muitas, marcadamente para Florianópolis, onde as gramas de filet-mignon rivalizam com o dracma ouro. Daí, o cavalo entrar na concorrência reflexa do Decréto-Bilhete, que limitou as corridas nos hipódromos. Antigamente era de uso entre nós o xarque psatino, que se dizia mistura de carne bovina e equina. Em Paris, como na Europa em geral, era comum açougues dêsse produto. Mas a solução que óra todos desejam, é reduzir o custo da carne — que já não se sabe se é de boi ou de vaca, ou mesmo de cavalo.

Porém o problema alcançará solução imediata, com a formação duma Cooperativa de Criadores, sediada em Bom Retiro, a meio caminho dos municípios pecuaristas e a capital. Pois, o Matadouro Modelo daí resultante, dispondo de montagem especializada para aproveitamento dos produtos da rêz, não póde prescindir duma pequena frota de caminhões, para transportar diàriamente o gado abatido de véspera e seus derivados. E' sabido que a trópa destinada ao Matadouro do Estreito, sófre, com a dura e longa caminhada e a pastagem rasteira, perda de pêso, dum quilo diàriamente, por cabeça. Assim, cada boi, tem atualmente, da fazenda ao córte, uma depreciação de mil cruzeiros do seu custo.

— Não é margem tentadora, para qualquer iniciativa entrar em campo?

Agrícola Silvado

MADEIRAS PARA CONSTRUCAO
IRMÃOS BITENCOURT
CAIS BADARÓ FONE ...
ANTIGO ...

OCORRENCIAS CRIMINAIS
POLÍCIA E JUSTIÇA

NA 2.ª VARA CRIMINAL

Foi absolvido pelo Juiz da 2.ª Vara o Sr. Valdomiro Muller, que se encontrava preso ha três mêses, na Delegacia Regional, acusado de explorar casa de prostituição, numa das principais ruas de nossa Capital.

O que levou o Juiz a absolver o acusado, foi o depoimento dos Senhores Manoel Hermenegildo Nunes e Manoel Arlindo da Silva, Juiz de Páz e Sub-delegado dos Inglêses do Ribeirão da Ilha, que afirmaram haver se hospedado varias vezes, com suas familias, na pensão do acusado, nunca desconfiando fosse ali praticada a prostituição.

O Promotor Público opinou pela absolvição do acusado e o Juiz da 2.a Vara ao absolver o Sr. Muller, oficiou ao Delegado Regional de Polícia, solicitando daquela autoridade estreita vigilância sôbre a pensão do Sr. Valdomiro, a fim de, em caso de reincidência, instaurar-se novo processo.

— o —

NA DELEGACIA DE ROUBOS E FURTOS

Foi roubada ontem em frente ao n.º 72 da Rua Conselheiro Mafra uma bicicleta de propriedade do sr. Édio Pires.

O larápio ao tentar fugir, chocou-se com um caminhão, sendo imediatamente conduzido ao SAMDU.

— o —

Da residência do Sr. Sebastião Napoleão foram subtraídos por uma menor, vários gêneros.

— o —

Vários menores residentes no sub-distrito do Estreito arrombaram uma residência sita à Rua Trajano 39.

A Delegacia de Roubos e Furtos encaminhou-os ao Juizado de Menores para as providências cabíveis ao caso.

— o —

JOSE' DE SOUZA CONDENADO

Foi condenado a dois anos de prisão pelo Juiz titular da 2.a Vara Criminal, o réu José de Souza, que há algum tempo estrupou a menor M. R. de 16 anos nas cercânias do Morro da Caixa D'Agua.

O crime ocorreu quando ambos regressavam de um baile.

— o —

FATO LAMENTÁVEL

Quando atravessava uma das ruas de nossa Capital, a família de alta autoridade judiciária, viu-se as voltas com um grupo de mocinhos de família, que jogando bola, impediram a passagem.

Meia hora mais tarde, ao voltar, a família cautelosamente mudou de calçada.

Nessa ocasião, por infelicidade, um bolaço atingiu a filhinha do casal, jogando-a ao chão.

Para que não se repitam fatos lamentáveis como êsses, torna-se necessário uma ação enérgica da Polícia e do Comissariado de Menores.

SABOROSO?
SÓ CAFE ZITO

Legião Brasileira de Assistência
CONVITE

O doutor Nerêu Ramos Filho, Presidente da Comissão Estadual da Legião Brasileira de Assistência, tem o prazer de convidar as excelentíssimas autoridades civís, militares e eclesiásticas e o povo em geral, para a solenidade de transmissão da Presidência desta Instituição à Excelentíssima Senhora Dona Edith Gama Ramos, a realizar-se no próximo dia 1.º (primeiro) de agôsto, às 16 horas, no Edifício Séde da L.B.A., na Avenida Mauro Ramos.

Florianópolis, julho de 1961.

Loteria do Estado de Santa Catarina

Florianópolis, 28 de Julho de 1.961

3646	CR$	500.000,00	Chapecó
1503	CR$	50.000,00	Herval D'Oeste
2931	CR$	30.000,00	Herval D'Oeste
6177	CR$	20.000,00	Pôrto União
5454	CR$	10.000,00	Joaçaba

AGRADECIMENTO

VIUVA NORBERTO SILVA e FILHOS, ainda pesarosos pelo sinistro ocorrido na Fábrica de Café Ribeirão, de sua propriedade, na madrugada do dia 25 do corrente, valem-se deste meio para externar seus agradecimentos ao corpo de Bombeiros, que não mediu esforços para debelar o fogo Estende, também o agradecimento a seus amigos e vizinhos, pelo esfôrço que fizeram para evitar maiores danos.

* * *

Hoje, às 13 horas, convocados pelo Padre Braun, estaremos no Colégio Catarinense, no *Churrasco da Saudade*.

Meia hora antes, rezaremos pelo Padre Ernesto, nosso saudoso *Churrasqueiro*, de tantas outras alegres reuniões.

Como nessa ocasião deverei proferir um discurso de grande repercussão aquém e além mar (Campinas, Barreiros, Coloninha), pitoqueio a coluna para reunir-me com meus assessores de política internacional.

Ésse importante e tão ansiosamente esperado pronunciamento será irradiado para uma cadeia.

Diversos acadêmicos, designados pelo Presidente Gama d'Eça, estão presentes para decidirem se me elegem ou não para a Academia de Letras.

Vou meditar minhas palavras. Até amanhã.

Guilherme Tal