

Oswaldo Machado Aproxima-se da Vitória!

Morros da Caixa d'Água e do Céu visitados na sexta e no sábado - Domingo aclamado pelo povo em Ribeirão, Norte da Ilha, Estreito e Praia - Ontem em Barreiros - Hoje no Pantanal - A vitória se aproxima!

MORRO DA CAIXA D'ÁGUA - Sexta-feira p.p., conforme o programa de visitas previamente estabelecido pelo "Roteiro da Vitória", o candidato do Partido Social De-

mocrático à Prefeitura Municipal, sr. Oswaldo Machado esteve no Morro da Caixa d'Água acompanhado dos srs. vereador Domingos Fernandes de Aquino, e sua

exma. esposa dna. Lourdes F. de Aquino, dr. Armando Assis, Deputado Ivo Montenegro, sr. Arnaldo Tavares presidente da Ala Moça do P.S.D. e outras figuras in-

fluentes do mundo pesedeira. Subindo o morro a pé, a comitiva do sr. Oswaldo Machado foram-se incorporando de vários populares, que o seguiram até ao local do co-

mitivo do sr. Oswaldo Machado foram-se incorporando de vários populares, que o seguiram até ao local do co-

mitivo do sr. Oswaldo Machado foram-se incorporando de vários populares, que o seguiram até ao local do co-

mitivo do sr. Oswaldo Machado foram-se incorporando de vários populares, que o seguiram até ao local do co-

ANO XLVI - O MAIS ANTIGO DIÁRIO DE SANTA CATARINA - Nº 13673



DIRETOR: RUBENS DE ARRUDA RAMOS - GERENTE: DOMINGOS F. DE AQUINO
EDIÇÃO DE HOJE: 8 Páginas Cr\$ 3,00 - FLORIANÓPOLIS 18 DE AGOSTO DE 1959

Coisas da ELFFA (Com perdão da má palavra)

Da famigerada ELFFA - com perdão da má palavra - recebemos o seguinte expediente: C. n.º 59-709 Florianópolis, 13 de Agosto de 1959.

AO JORNAL "O ESTADO" NESTA Prezados Senhores:

Segue anexa a presente uma nota, que pedimos o obséquio de publicar, enviando-nos oportunamente, a fatura das despesas. Lembramos que a composição da matéria deverá ser feita no tipo corpo um, em negro, duas colunas abertas, na última página, sendo o título em tamanho pequeno.

Apresentando nossos agradecimentos pela atenção, firmamos, atentamente,

CARLOS BESSA Diretor-Presidente A nota a que se refere o ofício acima é a seguinte:

Advocacia perante o Supremo Tribunal Federal e em qualquer parte do território nacional

Professor Renato Barbosa
(Catedrático de Direito. - Membro do Instituto dos Advogados Brasileiros. - Inscrição 6969 na Seção do Distrito Federal da Ordem dos Advogados)
Avenida Rio Branco, 185, 13º andar, s. 1327 RIO

Aderbal subiu o morro

RENATO BARBOSA
Liderando, com sua grande autoridade política e moral, a campanha de Oswaldo Machado à Prefeitura de Florianópolis, a presença do eminente governador Aderbal Ramos da Silva, no humilde cenário dos morros circundantes, com suas carências, seus problemas e o mínimo de reivindicações, bem mostra a gente simples e laboriosa o lado emocional da presente campanha sucessória. Aderbal, pelo respeito que, como homem público, sempre lhe mereceu a dignidade de seus concidadãos, sem linhas divisórias entre pobres e ricos, entre afortunados e desafortunados, jamais esqueceu essas coletividades, hoje tão dasasistidas, e que de seu bem formado coração, como, chefe do Estado e cidadão, sempre receberam e recebem, ação pronta e imediata.

O nosso eleitorado simples, mas honesto e reconhecido, sabe não ser preciso que uma criatura das qualidades do prestigioso prócer, para efeitos eleitorais, suba às suas casas, de pires à mão. Quando, porém, as horas amargas compõem o calendário do sofrimento, não sai de quem se tenha valido desse homem sem ser atendido. Hoje, lançando-se, com seu prestígio, em defesa da candidatura partidária de Oswaldo Machado, nome que encontrou instantânea receptividade no seio do PRP, Aderbal subiu o morro para alertar. Vivemos uma quadra das mais primárias explorações e da mais baixa demagogia publicitária. Aderbal vela pela sua terra. No governo, procurou minorar, na medida do possível, aflições dos mais necessitados. Fora do governo, ele desconhece meio termo, na defesa dos amigos. No Partido, ele procura premiar os mais dedicados e capazes. É homem em quem se pode confiar.

A presença de um líder partidário de sua categoria no cenário dos nossos morros se reveste de claro sentido de advertência. E essa advertência reside na preocupação de evitar que essas coletividades se deixem explorar pelas promessas mentirosas, pela demagogia barata e pelas soluções amalucadas. Aderbal, com sua presença física, sem necessitar de comícios, de foguetes e de charangas, foi fazer aos morros o apelo do bom senso. Porque a candidatura de Oswaldo Machado é, indiscutivelmente, eletrizante afirmação de bom senso, de critério e de equilíbrio. Não possuísse o candidato os altos méritos que o destacam, no ambiente intenso de trabalho em que sempre viveu, tendo Aderbal a seu lado, bastaria como inafastável credencial, na conquista das preferências do eleitorado.

Aderbal não é homem de morro. Mas a gente do morro sabe que, nas suas angústias, ao descer ao centro urbano, o primeiro caminho que segue é em direção ao dr. Aderbal. Porque o dr. Deba, - para a nossa gente pobre - é sempre o mesmo coração, herdado do pai, transbordante de simpatia humana. Aderbal não necessita convocar charanga, para dizer ao morro que lhe compreende os problemas. Nem mandar afogar a propaganda eleitoral no exacerbo dos rojões, das bombas cabeça-de-negro e da chalaçaria abolida em caminhões. O sofrimento do morro, que nada recebeu da UDN, nem dos outros partidos, presentes ao pleito, à exceção do PSD e do PRP, sabe que, votando em Oswaldo Machado, além de votar no melhor de todos os candidatos à Prefeitura de Florianópolis, prestará merecida homenagem àquele velho amigo de sempre, - amigo das horas duras - e que é o Dr. Aderbal Ramos da Silva.

plano a ação do Poder Judiciário. E' triste.

Mais triste ainda, é que os homens do partido do qual "O Estado" é porta-voz, protejam, como é corrente nesta Capital, aquele que foi despedido e processado por ser desonesto, dando inclusive, polpudo emprego na Capital da República.

Enquanto, dentro da lei procura a "ELFFA" punir um criminoso, este é recolhido e protegido por elementos altamente influentes do Partido a cujo serviço está o jornal "O Estado".

Quando a prisão preventiva do indiciado, cabe à Justiça decretar, e tão somente a ELA; e se não o faz, é porque assim entendeu o MM. Juiz da 2ª Vara.

Qualquer referência ao assunto e maiores esclarecimentos, por obséquio, queiram se dirigir ao Cartório daquela Vara, onde terão o que solicitarem. E' Ação Pública. Não esqueçam. Florianópolis, 13 de Agosto de 1959.

Empresa de Luz e Fôrça de Florianópolis S. A. - "ELFFA" CARLOS BESSA Diretor-Presidente X X

Este jornal não vai faturar despesa alguma com a publicação acima - que nada mais é do que solerte intriga política, à base de uma exploração no tom do E' CORRENTE NESTA CAPITAL.

Interessante observar que o sr. Bessa, que, evidentemente, não sabia da fuga do tesoureiro, saiba agora onde ele se acha, quem o protege, etc., etc.

Em vez de comprometer dinheiro da empresa, com publicações políticas, o sr. Bessa devia providenciar para que a Capital se livre da escuridão, como ainda aconteceu há dias.

Após o comício, novamente a pé, a comitiva desceu o Morro sendo acompanhado por quase todas as pessoas que lá se encontravam.

NABADO NO MORRO DO CÉU
As 20 horas, ao Morro do Céu chegava extensa comitiva incluindo o sr. Oswaldo Machado o dr. Aderbal Ramos da Silva, o deputado Osmar Cunha, o vereador Do-

BUSCA-PE'S

A NOTA da Secretaria da Fazenda, que hoje publicamos - sem onus para o erário por tratar-se de resposta a comentário nosso - julga extemporânea a divulgação de um documento.

Nada disso. Extemporâneo por não ter previsto o Sr. Bessa. E por elas, não pagou UM FUNCIONÁRIO. O que não era indenizável? Pagou bem. Devia pagar assim! Mas pagou sozinho!

Aqui, no governo do Estado, os inquiridos acabam nisso: paga um para safar outros.

Ainda há pouco descobriram alcance numa repartição. Compromisso o desvio de dinheiros públicos, os responsáveis deviam ser presos administrativamente, de acordo com o art. 292 do Estatuto dos Funcionários.

Em vez disso, pediram e obtiveram demissão dos cargos.

O governador podia conceder essa demissão?

Não! Não podia! Vejam a lei n.º 198, de 18-12-54:

"Art. 315 - O funcionário só poderá ser exonerado a pedido, após a conclusão do processo administrativo a que responder, desde que reconhecida sua inocência".

Depois disso vem a imprensa palaciana afirmar que o governo PUNE OS FALTOSOS!

Os que fugiram da prisão administrativa! Da demissão a bem do serviço público! Do processo penal! Tudo isso são coisas EXTEMPORÂNEAS! Mas é por tudo isso que O POVO SO' AGUENTA ATE' OUTUBRO DE 60!

PARA CURITIBA
CONVAIR
DIÁRIO
TAC
CRUZEIRO do SUL
agência:
R. Felipe Schmidt, 24
Fones - 21-11 e 37-00

D. FELICIO FELICITA O DIRETOR DA RÁDIO ANITA GARIBALDI

Por ocasião da passagem de mais um aniversário de fundação da Rádio Anita Garibaldi, D. Felício da Cunha Vasconcellos, Arcebispo Coadjutor enviou ao seu D.D. Diretor, dr. J. J. Barreto, a seguinte carta de felicitações:

Florianópolis, 13 de Agosto de 1959
Lino: Sr. Dr. J. J. Barreto,
D.D. Diretor da Rádio "Anita Garibaldi"
NESTA,
Faz e bem.
Escrevo-lha esta com a dupla finalidade de apresentar efusivas congratulações e sinceros agradecimentos. Gratulações pela passagem do 2º aniversário desta popular e conceituada emissora cujo honesta e corajoso e segura orientação sempre tiver aplausos. Agradeço também pelo homenagem que teve a gentileza de prestar-me no oportuno momento das noites passadas. O arcebispo de Santa Catarina agradece aos amigos de Florianópolis e a todos os que se interessam por qualquer trabalho humano... porque se nada me sinto culpado... Afinal quem me julga é o SENHOR (DEUS)" (Ga. Cor. 4, 3-4) Contudo, em outras vezes, combatu na defesa contra línguas maldizantes e caluniadoras para que não se escandalizassem os deuses e ignorantes. Nesta sentida os meus sinceros e cordiais agradecimentos. Com protestos de elevada consideração, reitero congratulações e agradecimentos. Atento servidor em N.S. Jesus Cristo
D. Felício da Cunha Vasconcellos, Arcebispo Coadjutor

São Bento tem direito Memorial ao Pres. da República: uma agência do Banco do Brasil. Posição econômica e financeira do município

Quando de sua viagem a Lajes, ao Presidente Juscelino Kubitschek foi endereçado o seguinte memorial. Assinado por Industriais e comerciantes que representam as classes produtoras de São Bento do Sul o documento merece divulgação, já pela justa e necessária solicitação que faz, já pelos dados com que a instruiu, os quais evidenciam a pujança do progressista município do Norte do Estado: São Bento do Sul, 6 de agosto de 1959.

Exmo. Sr. Dr. Juscelino Kubitschek de Oliveira
D.D. Presidente da República.
Os portadores desta, representando as principais indústrias e comércio de São Bento do Sul, Estado de Santa Catarina, vêm, muito respeitosamente, expr e afirmar a V. Excia. o seguinte: Em meados do ano recém-fimado foi dirigido ao Exmo. Sr. Presidente do Banco do Brasil um pedido de criação e pronta instalação de uma Agência desse estabelecimento de crédito nesta Cidade, para atender este Município e os de Rio Negrinho e Campo Alegre, pertencentes a esta Comarca.
Naquela época, para dar uma pádua idéa do nosso desenvolvimento industrial, foi dito que a Agência do I.A.P.I., recém-instalada, já se classificava em quarto lugar neste Estado, suplantando as Agências de Joazebo, Tubarão, Mafra, Lages e mesmo Florianópolis.

Apesar da tremenda crise de energia elétrica por que atravessamos, crise esta agravada com a retenção de crédito imposta pelos Bancos locais, viemos experimentando acentuado índice de progresso, nos três principais ramos da nossa atividade, a saber: lavoura, indústria e comércio, reconhecidos como forças conservadoras da estabilidade econômica e social da Nação.
Em 1958, a arrecadação do imposto federal era de Cr\$ 5.697.000,00; do estadual, Cr\$ 2.628.061,00, e do municipal era de Cr\$ 1.529.559,30; quando, no ano de 1958, a primeira atingiu a elevada importância de Cr\$ 43.077.051,00; a segunda, a importância de Cr\$ 22.110.558,10, e a terceira à soma de Cr\$ 7.316.960,50.
Semente as indústrias que fazem parte desta Associação, faturaram no ano passado a vultosa importância de Cr\$ 536.852.456,00 sem qualquer amparo da carteira de financiamento industrial, e com possibilidades mínimas de desconto das duplicatas que emitiram, e inibidos de atender pedidos vindo do estrangeiro.
Bem como, não há notícia de

qualquer financiamento agropecuário para esta zona habitada por um povo extremamente rigoroso no cumprimento do dever, mas olvidado de que também tem direitos.
Se houvesse aqui uma Agência do Banco do Brasil, proporcionando financiamento, por modesto que fosse, dentro da lei de empréstimo industrial, agrícola e pastoril, a este povo destemorado ao rigor do trabalho, e que até aqui não tem recebido qualquer bafejo oficial, nem mesmo com um estabelecimento de ensino secundário, esta zona poderia comprometer-se a cumprir rigorosamente com a sua quota-parte, o transcendente programa idealizado e posto em prática por V. Excelência.
Nada vimos pedir que possa onerar os cofres públicos, mas tão somente, que nos proporcione mais crédito ao nosso trabalho: determinando a criação e pronta instalação aqui, de uma Agência do Banco do Brasil.
Anexamos um relatório suscinto, apenas do nosso movimento industrial, relativo ao ano recém-fimado, esperando que V. Excia., haja por bem vir ao encontro dos anseios de progresso desta zona, habitada por um laborioso e ordeiro povo, onde, numa Comarca, constituída por três municípios (Continua na última página)

Para almoçar e jantar bem, depois de sua casa, QUERÊNCIA PALACE HOTEL



Socials
EVOCAÇÃO

F. LUZ

Tenho saudades daquelas ruas coloridas, Aglomerado de sombras multicolors, Em cujo leito minhas mágoas ficaram perdidas, Como "bouquet" de descoradas flores...

Ruas longas e sinuosas, todas antigas, Por onde perambulei à procura de pão e de lar. Ouvia no silêncio vozes amigas Que, paradas, me ajudavam a caminhar...

Recife das fortalezas malassombradas, Entrecortada por fascinantes luminosos Em cima de velhas casas abandonadas.

Recife, a meiga menina de fascinante rosto, Cercada pelos eternos namorados chorosos. Recife, ao poeta sempre causando desgosto...

ANIVERSÁRIOS

FAZEM ANOS HOJE

- srta. Valda Bonfin de Oliveira
- sr. Enio Alves Pessoa
- sr. Mário Lopes de Almeida
- srta. Vitória Fernandes de Arantes
- srta. Leonor Abrhan
- srta. Helena Carvalho
- sr. Lauro Mendes
- sr. Túlio F. Feurschuette
- sr. João Pires da Fonseca Filho
- Maria de Lourdes Nunes Pires
- sr. Washington Luiz Pereira
- srta. Neusa Arleide Souza
- sr. David Carlos Maia
- srta. Edi Luz
- srta. Mirandolina Cidade Noronha
- sr. Norton de Bastos Silva

- srta. Adelina de Oliveira Lima
- sr. Vitor F. Moritz
- sr. Júlio Cesarino da Rosa Filho
- dr. Lauro F. Bustamente
- sr. Lauro Mendes.

NASCIMENTO

Acha-se em festa o lar do nosso benquista conterrâneo, Valmor de Oliveira e de sua exma, senhora dona Lenir Marlene da Costa Oliveira com o nascimento de sua primogenita, que na pia baptismal receberá o nome de Suzy Mary. O grande acontecimento para alegria de seus venturosos pais deu na Maternidade Carlos Corrêa no dia 12 do corrente mês. Aos felizes pais com o aparecimento de Suzy Mary, os nossos melhores votos de felicidades.

Acontecimentos Sociais

ZURI MACHADO

BAILE DE GALA: Comemorando a data festiva do 87º aniversário do Clube Doze de Agosto, com grande suntuosidade realizou-se o tradicional baile de gala, com a coroação da Rainha, e a apresentação de vinte e seis artas que naquela noite faziam seu "Debut". Pequeno tornou-se o Clube Doze, para o enorme público que tanto aplaudia as Cínderelas daquela elegante noite. Às 24 hs. Marly Meira fez a entrega da faixa a nova Rainha srta. Eliana Araújo, logo após iniciou-se o desfile das Debutantes que foram: Heleína Helena Zanillo Carvalho usando um vestido com 11,5 m. de tulle branco. Eliseana Harveroth, representante do município de Ituporanga, Paulina Silveira usou vestido em tulle branco uma belíssima confecção, Maria da Graça Dutra Fontes vestido em cetim branco, Solange Di Bernardi, vestido em organdi branco com azul, Sonia Maria Zanillo, representante da cidade de Canelinhas, vestido em tulle branco e rosa, Leticia Di Bernardi vestido em tulle point blanche modêlo de muito efeito, Maria Stela Bittencourt, um rosto muito bonito num amplo vestido em tulle branco, Shirley Maffessoni representante de Caçador vestido em cetim branco com riscô bordado em cores, Alda Maria Rocha vestido em cetim branco com custoso bordado em cores suaves, Lígia Fôes da cidade de Itajaí vestido em tulle branco, muito elegante, Elizabeth Mendes vestido em cetim branco com bordado no mesmo, Maria Helena Pavan usou vestido em cetim rosa com renda

branca, Lígia Mascarenhas, vestido em tulle branco, Neusa Perreira da cidade de Itajaí, vestido em renda branco. Dilma L. Meyer, vestido em cetim rosa, Cléia Gentil Barbosa Marçal, vestido em tulle branco. Ruth Carneiro representante da cidade de Laguna, vestido em cambraia bordada branco com fôrro rosa, foi um dos vestidos mais comentados. Vera Lígia Mendes, vestido em tafetá e tulle branco. Eunice Rodrigues, vestido branco em organdi, com delicadas aplicações em renda no mesmo tom; Sílvia Felício, vestido em finíssima renda branca com fôrro azul. Elizabeth Silveira de Souza, vestido em tulle point blanche, modêlo de muito efeito Heliane Lins, vestido tulle branco com sombra amarelo, Carlota Carpes Costa, vestido em organdi rosa com finos bordados na sala, Maria Aparecida Cerqueira Lima da cidade de Curitiba, vestido em tulle a cetim branco. Sandra Hulse, representante da cidade de Itajaí, vestido em tulle branco, todo em babados e bordado em cores. Estiveram presentes: Desembargador e Sra. Harbo Hoeschl, Sr. e Sra. Dr. Eugênio T. Taulois, Sr. e Sra. Francisco Grillo, Sr. Francisco Grillo destacou-se pela beleza, classe e elegância, Sr. e Sra. Dr. Aldes Araújo, Sr. e Sra. Dr. Newton d'Avila, Sr. e Sra. Dr. Zulmar Lins, Sr. e Sra. Dr. Paulo Carneiro, Sr. e Sra. Dr. Marcelo Colaco, Sr. e Sra. Dr. Orlando Goeldner, Sr. e Sra. Dr. José Hulse, a srta. Hulse estava elegantíssima, num modêlo em linha justa, tecido preto com finíssimo bordado em pedras, Sr. e Sra. Dr. José Lerner

Rodrigues, Sr. e Sra. Dr. Ugo Harveroth, Cronista Social Sebastião Reis, Sr. e Sra. Dr. Renato Costa, Sr. e Sra. Dr. Armando Assis, Sr. e Sra. Augusto Wolff, Sr. e Sra. José Lemos, Sr. e Sra. Dr. Rubens Oliveira, Sr. e Sra. Rubens Pereira Oliveira, Srta. Leda Cotrin, Srta. Marijlla Peluso, Sr. e Sra. Abdon Fôes, Sr. e Sra. Dr. Jauro Linhares, Sr. e Sra. Espiridião Amin, srta. Terezinha Gonzaga, Sr. e Sra. Nilton Spoganitz, Sr. Norberto Brandi, Sr. Ubiratan Brandão, Sr. e Sra. Aldo Rocha, Sr. e Sra. Luiz Silveira, Sr. e Sra. Desembargador Alcebiades Silveira de Souza, Sr. e Sra. Zanzibar Lins, Sr. e Sra. Dr. Rubens Costa, Sr. e Sra. Armando Hulse, Sr. e Sra. Dr. Fulvio Luiz Vieira, Sr. e Sra. Dr. Nilton Cherem, Sr. e Sra. Deputado Haroldo C. de Carvalho, Sr. e Sra. Francisco Mascarenhas, Sr. e Sra. Altamiro Di Bernardi, Sr. e Sra. Nilton Campos, Srta. Neide Campos muito graciosa, srta. Leane Peluso, Dr. Maurício dos Reis, Sr. e Sra. Dr. Gime Linhares, jornalista Paulo da Costa Ramos, sr. Arthur Pereira Oliveira Filho, Sr. e Sra. Darcy Goulart, Sr. Otília Flauto, Sr. e Sra. Capitão Ary Mesquita, Sr. e Sra. Manoel Alves, Sr. e Sra. José Moreira, Srta. Janete Narciso, Sr. José Areocy de Souza, Sr. e Sra. Egídio Narciso, Srta. Maria do Céu Tolentino, Sr. Paulo R. Pereira Oliveira, Sr. Hamilton Platt, Sr. e Sra. Milles Luiz Zanillo, Sr. e Sra. Moacir Pavan, Senhorinha Olga V. Lima, Sr. e Sra. Serafim Faucz, Srta. Basílica Rosa, Srta. Hella Oriques, Sr. Durval Reis acompanhado de sua noiva srta. Graziela Peixoto, Sr. e Sra. Dr. Carlos Eduardo Orle, Sr. e Sra. Manoel Brandão, Sr. e Sra. Dr. Cesar B. Silveira, Sr. e Sra. Osni Zarbato, Sr. e Sra. Dr. Osni Damiani.

A AGRADECIMENTO

A Associação das Damas de Caridade de Florianópolis vem por nosso intermédio agradecer penhorada ao Comércio e Indústria, a Prefeitura Municipal ao Clube Doze de Agosto, a Imprensa escrita e falada, aos ofertantes de prendas, e de modo geral, a todos que emprestaram o seu apoio quando da realização do grandioso Bingo levado a efeito no dia 30-7 pp., cuja renda reverteu em compra de cobertores para os pobres sofredoridos.

A DIRETORIA

VENDE-SE

CASA RESIDENCIAL — à rua Felipe Schmidt, 77 — esquina. Tratar à Emilio Blum, 22, nesta.

QUARTO ALUGA-SE

ALUGA-SE um quarto, tratar com o Sr. Aldo Bessa, 712 Escola Industrial das 8 às 13 horas.

VENDE-SE

Vende-se uma casa a rua Servidão Formiga, 27, com (7) compartimentos, varandão, água, esgoto, dispensa separada, terreno 10 x 30 tratar na mesma.

Cronica

PCR

DUAS SATISFAÇÕES

A candidatura Osvaldo Machado, além dela própria, me deu até agora duas satisfações. A primeira foi a de subir os morros de nossa cidade durante esse período de quarto crescente, que nos transborda a alma de sentimentos puros e os olhos de uma vista maravilhosa dessa pobre cidade, tão mal vista daqui de baixo.

A segunda, menos poética, porém mais reanimadora, foi a de que não é o povo do morro, segundo se propala, o eleitor-mor, de um certo patife-candidato que anda por aí. Quem vota no personagem são certas pessoas esclarecidas dessa nossa cidade, daqui debaixo mesmo, do morro, não! Talvez porque no morro, eles estejam mais perto do céu. Não sei.

Mas é possível, muito provável até.

Facilidades Inéditas Para Compra De Enxovais Durante Setembro

São de fato inéditas as facilidades que as noivas e donas de casas terão, durante o próximo mês de setembro para adquirir o que de mais útil existe, quer para o uso pessoal, quer para o conforto do lar.

As roupas brancas, os artigos de banho (toalhas de rosto e banho), as colchas, as toalhas de mesa, os jogos de cretone, lençóis, etc, terão uma notável redução nos preços de vendas a vista. Também pelo crediário haverá boas concessões quando as facilidades de pagamento.

Será mais um triunfo para a simpática A Modelar e será mais uma boa oportunidade para os seus milhares de freguezes e para a população em geral.

QUERÊNCIA GRILL-ROOM
COZINHA
INTERNACIONAL
APERITIVOS MUSICADOS
DIARIAMENTE DAS 19 às 23 HS.
AO PIANO
CHARLES CHEVALIER

CAMINHÃO — VENDE-SE

VENDE-SE um caminhão FNM 1957 em bom estado e tratar à rua Francisco Tolentino na oficina do sr. Mesinato.

Paula Ramos ...

(Continuação da 7ª página) paulina. Está jogando uma enormidade o pequeno gigante colored. Marréco e Manoel, nas laterais, nada deixaram a desejar. Convincentes os dois. Nelinho voltou a exibir suas aptidões técnicas. Um jogador de promissor futuro o médio volante que é um segundo Ivan. Zilton sempre preciso e comotivo. Marca muito bem e auxilia com perfeição. Hélio já pôde considerar-se o melhor em sua posição na cidade e talvez no Estado. Jogador de fibra e inteligência o ponteiro direito. Sombra mesmo sem fazer uso de sua alta classe, foi um valor de grande utilidade. Nilson destacou-se na linha de frente. Além de assinalar o mais lindo tento da tarde, o cerebral atacante cooperou para a conquista de dois outros. O rapaz apegou-se de tal modo a posição que não parece disposto a devolvê-la. Oscar terá que lutar muito para recuperar a posição de comandante. A ala Valério-Zacky decepcionou, pôde-se dizer, muito embora Valério não deixasse de fazer o seu tento. No time vencido, Djalma foi a figura saliente, com uma conduta estupefata, sendo também o segundo h-

OS QUADROS

PAULA RAMOS — Gayneta; Marréco, Nery e Manoel; Zilton e Nelinho; Hélio, Sombra, Nilson, Valério e Zucky.

FIGUEIRENSE — Djalma; Gastão, Cláudio e Danda; Adão e Fausto Nilton; Wilson, Julinho, Cavallazzi, Torrado (Pitola) e Pitola (Torrado).

PRELIMINAR

A anunciada preliminar entre os conjuntos das emissoras Diário da Manhã e Guarujá, em disputa de bela taça oferecida pela Associação dos Cronistas Esportivos de Santa Catarina, foi vencida pela turma da Praça Quinze, pelo escore de 3 a 2.

RENDA

Passou pelas bilheterias a importância de Cr\$ 25.360,00.

Um prato delicioso, nutritivo... e tão fácil de fazer!

Você mesma ficará surpresa. Na próxima vez que você fizer pizza, não deixe de pôr Fermento Sêco Fleischmann na massa. Conseguirá resultados maravilhosos, massa leve, deliciosa. Lembre-se ainda de que o Fermento Sêco Fleischmann lhe oferece também esta vantagem de grande valia: dispensa refrigeração. Tenha sempre em casa, para muitas receitas (inclusive deliciosos pãesinhos), o seu Fermento Sêco Fleischmann. E experimente hoje a receita abaixo: veja que delícia...

PIZZA

- 3 xíc. (300 g) de farinha de trigo
- 1 colher de sopa bem cheia (15 g) de Fermento Sêco Fleischmann
- 1 colher de sopa rasa (8 g) de sal
- 1 colher de sopa cheia (10 g) de açúcar
- 2 colheres de sopa (28 g) de gordura ou azeite
- 1 xíc. (250 g) de água

"Quebre a frieza" da água e nela deixe em repouso o Fermento Sêco durante 5 minutos, batendo então para dissolvê-lo bem. Junte esta solução de fermento aos demais ingredientes da receita, trabalhando bem até que fique u'a massa bem lisa. Deixe fermentar durante 60 minutos, cobrindo a massa para evitar que crie crosta.

Corte ou divida a massa em 4 ou 5 porções, dando o feito de bolas. Com um rôlo, abra as bolas em círculo numa espessura de 1/2 a 1 cm. Coloque-os em fôrmas ou assadeiras untadas com gordura ou azeite. Cubra então a massa em círculo com mussarela, enchovas, tomates, sal, orégano, pimenta-do-reino, alho etc., regando a seguir com azeite. Leve ao forno bem quente.

NOTA: O segredo da boa Pizza é u'a massa plástica, bons ingredientes e forno bem quente. Sirva assim que tirar do forno.

FERMENTO SÊCO FLEISCHMANN

Mais um Produto de Qualidade da STANDARD BRANDS OF BRAZIL, INC.



OSVALDO MELO

VELHO TEMA-POR QUE O MONSTRENGO NÃO É DEMOLIDO. Desnecessária é a afirmação de que novamente vamos ferir a tecla: Mira-Mar.

Enquanto aquela coisa asquerosa estiver sustentada, apenas por alguns ferros carcomidos e paredes quasi a desabar, bem como um telheiro cheio de buracos, havemos de estar na estacada, lembrando, relembrando, sem parar, a obrigação esquecida do poder Executivo do Estado, único responsável, dirêto responsável pela conservação daquelas ruínas em pleno coração da Praça Pública.

Sim, porque, assinado o contrato com a Prefeitura Municipal, em troca de terreno em que o Instituto de Educação vai molemente, pondo uma pedra aqui, outra ali, ficou o Governo do Estado, por força daquele contrato, de reconstruir o Mira-Mar e de fazer outras obras na Cidade.

Passa o tempo, os anos se sucedem e até agora, nem ao menos aquela "coisa" foi derrubada...

Não se pode compreender tanto descaso, a não ser a persistente negativa de cooperar com o progresso de Florianópolis, negando-lhe tudo que possa ser dado e que não é grande coisa enfim.

Os forasteiros que aqui têm passado, olham do alto do Hotel Lá Porta para toda aquela monstruosidade e se pasmam, perguntando pela causa que determina a mancha daquela indecência no centro da Capital.

E ali continua, como continuam outros serviços arrolados no contrato sem que até hoje sejam cumpridos ou ao menos iniciados.

Será que a nossa Capital merece esse desprezo?

Será mesmo que o descumprimento de um contrato tenha por finalidade, estancar, impedir, a marcha do progresso da ilha e ferir de frente os brios dos florianopolitanos?

Duro, acreditar que a causa seja esta.

O fato é que as provas falam alto como argumentos indiscutíveis.

E os fatos estão à vista.

Infelizmente.

DR. BIASE FARACO

Doenças de Senhoras: Infertilidade Frigidez. Varizes. Inflamações. Distúrbios menstruais. Exame pré-nupcial. Tratamento pré-natal.

Alergia — Afecções da pele.

Consultas das 14 às 18 horas, exceto aos sábados.

Rua Felipe Schmidt, 46 sob. — Fone 2648



FORD F-600 - possante, veloz e robusto. Tem reserva de potência, que assegura resultados positivos no trabalho pesado da estrada.

EM QUALQUER ESTRADA —

é Ford "de ponta a ponta"!

Com meia acelerada... o bicho subiu que foi uma beleza, enquanto os outros lá atrás vinham gemendo serra acima... comendo poeira!

Maior número de viagens — com notável economia de combustível (porque Você anda mais tempo em marcha direta) — é o que lhe assegura o motor Ford V-8 de 167 H.P. Ideal para todos os usos, inclusive como "cavalo mecânico", para puxar reboques de até 12 toneladas, o Ford F-600 tem o motor mais possante, permitindo velocidades médias mais altas.

Tudo isso significa para Você maiores lucros em qualquer percurso.

PUXA MAIS!

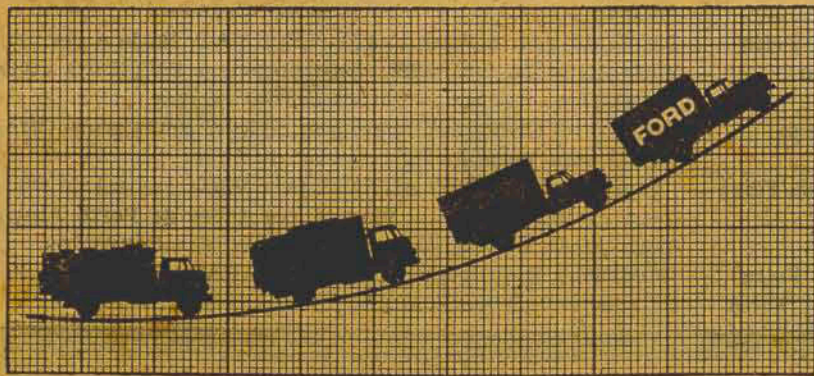

O Ford F-600 tem mais torque, para deixar os outros longe... compare o torque do caminhão Ford F-600 com o de outros caminhões da mesma classe... o torque mais elevado do caminhão Ford vence distâncias com mais rapidez... nas estradas difíceis e serra acima. Menos marchas para V. trocar... menos fadiga ao volante!

Testes de estrada provaram que, enquanto os outros caminhões já estão mudando marchas em rampas de pequena inclinação, o Ford F-600, devido ao seu motor de torque mais elevado, viaja muito mais tempo em direta.

RENDE MAIS!

O Ford F-600 tem mais reserva de potência — trabalha com "menos esforço", para lhe proporcionar maior economia! Enquanto o motor comum está "dando tudo", forçando a máquina e bebendo mais combustível, o motor Ford, nas mesmas condições, trabalha em regime de menor esforço, com a borboleta do carburador entreaberta, usando apenas parte da capacidade

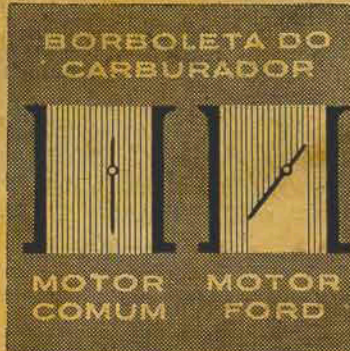

de total, economizando, assim, mais gasolina.

DURA MAIS!



PERCURSO DO PISTÃO - MOTOR COMUM



PERCURSO DO PISTÃO - MOTOR FORD

Um pistão de caminhão comum percorre uma distância até 25% maior que um pistão de caminhão Ford, que trabalha em regime de menor esforço. Por isso, o motor comum "pede retífica" muito antes do Ford.

TUDO ISSO SIGNIFICA: MENOS ESFÔRÇO, MENOS DESGASTE, VIDA MAIS LONGA!

Consulte o seu vendedor Ford sobre o

FORD F-600

AGRADECIMENTO E MISSA

Os filhos, genros, nêtos, netos, bisnetos, irmãos, e sobrinhos de **MARIA EMILIANA P. DA LUZ (BIBI)**, agradecem à todos que compareceram ou se fizeram representar em seus funerais e convidam para assistirem a Missa de 7.º dia, em sufrágio à sua alma, a realizar-se terça-feira (18-8), às 7 horas, na Capela do Colégio Catarinense.

Sala

ALUGA-SE ESPAÇOSA SALA À RUA CONSELHEIRO MAFRA, 72, SEGUNDO ANDAR.

LOJA SUPER-MERCADO A LUGA-SE

Cr\$ 6.000,00 mensais, frente para Avenida Mauro Ramos lado da sombra. Tratar pelo telefone 32-68.

O INSTITUTO BRASIL - ESTADOS UNIDOS

Tem o prazer de comunicar aos senhores pais que está aberta a matrícula do curso especial de inglês para crianças de 10 a 14 anos no HORARIO DE 17:10 HORAS. As pessoas interessadas queiram dirigir-se à sede do INSTITUTO, à Rua Felipe Schmidt — EDIFÍCIO ZAHIA 6º ANDAR — FONE 2390



Ronda das Etiquetas

RONDA DAS ETIQUETAS

MUSIDISC: — A fábrica de Nilo Sérgio pensa em instalar breve uma filial nos Estados Unidos, fato que merece nossos aplausos pelo arrôjo em conquistar um público até então sem contato mais direto com gravações brasileiras.

— Osvaldo Cadaxo, um dos diretores dessa fábrica, pensa em levar o pianista conterrâneo Luiz Sabino, que o impressionou bastante, para gravar um "extended-play" na Capital da República. Um "furo" desta seção.

— Dois lançamentos espetaculares serão feitos em breve: "Samba internacional" (Orquestra Panamericana) e "Cuba libre" (Orquestra Românticos de Cuba), dois LPs de 12 polegadas em alta-fidelidade, fadados a grande êxito de vendagem. Em ambos, excelente seleção musical.

SINTER: — Vera Lúcia, cantora pertencente ao "cast" da Rádio Nacional, gravou o seu 1.º long-play (12 polegadas). Serenata do adeus — Recado — Castigo — Madame fulano de tal — etc. fazem parte desse longa duração.

— Breve a Companhia Brasileira de Discos lançará as primeiras gravações em 45 rotações.

PHILIPS: — Deixando a Odeon, Renato Carosone e s/Sexteto ingressaram nesta etiqueta e já tem na praça um Lp de 12 polegadas.

RCA VICTOR: — Elvis Presley está notável em seu novo LP: "SÓMENTE PARA FANS". Seus mais famosos rock'n rolls estão reunidos neste 33 rotações, já à venda em nossa Capital.

— Foi tal o êxito conseguido com "Revolta" uma das faixas do LP "EXTASE" de Nelson Gonçalves, que a

RCA decidiu lançá-la em 78 rotações. O samba canção em referência é de autoria de Raul Sampaio e Nelson Gonçalves. Na outra face do disco, de Adelino Moreira, "Meu triste long-play". Sucesso.

— Ciclone (Carlos Nobre) King creole (Elvis Presley), Deusa do asfalto (Nelson Gonçalves), The Diary (Neil Sedaka) e Donde estará mi vida (Joselito) são os 78 rotações mais vendidos da etiqueta do Nipper.

COPACABANA: — Morgana, a bela cantora de S. Paulo, tem no mercado sua mais recente gravação em 78 rotações: "Mais brilho nas estrélas" (Aloisio e Nelson Figueiredo) e "Bentevi" (Miranda e Maio), um samba canção e uma toada.

ODEON: — Assumiu a direção do Departamento de Divulgação e Relações Públicas o dr. Alfredo Borba, do setor de São Paulo.

— Conforme prevíamos, o Lp "Anisio Silva canta para você" está vendendo bastante em todo o Brasil, principalmente no Rio e em São Paulo. Ótimo disco.

—000—
"OS CINCO MAIS"

— Eis os cinco Lps mais vendidos na semana que passou, no Salão Record e na A Musical:

1.º lugar — BESAME MUCHO — Orq. Romântico de Cuba (MUSIDISC)

2.º lugar — POEMA — Orq. Los Portenos (MUSIDISC)

3.º lugar — ESCULTURA — Nelson Gonçalves (RCA VICTOR)

4.º lugar — LUCHO NO MÉCHICO — Lucho Gatica (ODEON)

5.º lugar — EMBAIXADORES DO ROMANCE — Luis Alberto del Paraná (PHILIPS)

—000—
"A LETRA DA SEMANA"

DEUSA DO ASFALTO — samba canção de Adelino Moreira

Grav. de Nelson Gonçalves

Um dia sonhei um porvir risonho
E coloquei o meu sonho
Num pedestal bem alto
Não devia, e por isso me condeno
Sendo do morro e moreno
Amar a deusa do asfalto
Um dia ela casou com alguém
Lá do asfalto também
E dizem que bem lhe quer
E eu triste boêmio da rua
Casei-me também com a Lua
Que ainda é minha mulher.
E cantando que carrego a minha cruz
Abraçado ao amigo violão
Minha noite de luar já não tem luz
Quem me abraça é a negra solidão.
E cantando que afasto do coração
Esta magua que ficou daquele amor
Se não fosse o amigo violão
Eu morria de saudade e de dor.

"EMPRESA AUTO VIAÇÃO GLORIA"

comunica o Publico em geral que a partir do dia 3 de Agosto, iniciará um novo harajo diariamente (inclusive aos domingos) partindo desta cidade a Tubarão, procurando assim, melhor servir aos distintos clientes.

A EMPRESA.

PRECISA-SE DE UMA EMPREGADA

Tratar a rua Bocaiuva, 75 (última casa à direita).

O MOTOR TERMELETRICO FAZ A SUA ESTREIA

Um grande impeto de desenvolvimento do sistema de geradores termelétricos de energia está sendo estudado nos laboratórios industriais e em centros de pesquisas no mundo atual. Foi construído nos EE.UU. um rádio alimentado a fogo, que usa transistores em lugar de válvulas, trabalha dez dias com a mesma quantidade de combustível e pode ser alimentado com o calor de um fogão a carvão. Os engenheiros estão trabalhando agora para reduzir o seu custo. Curioso é que alguns aparelhos termelétricos também terão futuro na refrigeração. Quatro fabricantes já expuseram refrigeradores domésticos, com um painel termelétrico, que retira todo o calor do interior do refrigerador e o espalha no ambiente. O dr. Clarence Zener, diretor de pesquisas de Westinghouse acredita que dentro de cinco anos possa competir em toda a linha com os atuais refrigeradores.

Um pequeno desumidificador termelétrico portátil está sendo aperfeiçoado para uso em armários e guarda-comidas, para manter frescos biscoitos, batatas fritas, etc., ou, então, para secar roupa em climas úmidos. Máquinas termelétricas de tipos completamente diferentes, estão sendo febrilmente aperfeiçoadas por diversos laboratórios de Pesquisas. Embora variem grandemente em detalhes, todos convertem calor diretamente em energia elétrica por meio de válvulas eletrônicas a vácuo.

Estão em foco, principalmente as possibilidades do emprego de isótopos radioativos para fornecer o calor a pequenos geradores termelétricos, com a finalidade de uso em comunicações. Espera-se que aparelhos, nos quais o calor de uma cápsula isotópica é convertido em energia, venham a produzir corrente para rádios e outros pequenos equipamentos por vários meses. Se alguém, por exemplo, quiser colocar no Polo Norte ou na Lua um emissor de condições atmosféricas, que não precise de controle humano, há isótopos que fornecerão calor durante um século.

Parece que um novo e versátil gerador de energia está surgindo, e que produzirá efeitos profundos, talvez de maneiras inesperadas, na tecnologia do mundo.

EDITAL

A Junta Governativa do Sindicato dos Trabalhadores nas Ind. Gráficas de Fpolis., convida os gráficos em geral para uma Assembléia Geral, dia 14 do corrente, às 20 horas onde serão tratados os assuntos da reorganização do Sindicato.

Valmor Pereira, Presidente na Sede da União Nelys Cardoso, Secretário

ARRANQUE IMEDIATO! V. PODE CONFIAR EM SUA BATERIA DELCO



Dupla Reserva de Força! Para sua segurança e tranquilidade, DELCO mantém sempre em reserva o dobro da energia de que seu carro precisa!

Segredo da Longa Vida! DELCO contém o exclusivo elemento Batrolife, que evita as perdas de energia por autodescarga!

Distribuidor Autorizado
CARLOS HOEPCKE S/A
Para Revendedores e Frotistas — Descontos especiais

VENDE-SE Motor Diesel Estacionário Bolinder's 50 HP

Por motivo de eletrificação de indústria, vende-se motor diesel estacionário Bolinders 50 HP, 800 RPM, 2 cilindros, peso bruto 1.450 kg., com polia 50 cm, modelo W7S28, em ótimo estado de conservação.

PAGEM

Precisa-se de uma pagem (babá) para tomar conta de duas crianças. Exige-se referência. Tratar à rua Altamiro Guimarães, n.º 15 (Antiga rua Brusque).

MINISTÉRIO DA MARINHA Comando do 5.º Distrito Naval DIVISÃO DE INTENDÊNCIA

Chama-se a atenção dos interessados que, no Diário Oficial do Estado de Santa Catarina dos dias 10, 11 e 12 do corrente, acha-se publicado o Edital de Concorrência, a realizar-se na sede deste Comando, às 14,30 horas, no dia 18 do corrente, para o fornecimento de material constante dos diferentes grupos da Nomenclatura Oficial em vigor na Marinha e prestação de serviços aos estabelecimentos navais sediados em Florianópolis e aos navios da Marinha de Guerra surtos neste porto, durante o 3º trimestre de 1959 (1º-9-59 a 31-12-1959).

Comando do 5º Distrito Naval, Florianópolis, em 8 de agosto de 1959.

HAROLDO CASTELLO BRANCO DE OLIVEIRA — Capitão-de-Corveta (IM), Encarregado da Divisão de Intendência.

CLUBE RECREATIVO 6 DE JANEIRO ESTREITO

PROGRAMA DO MES DE AGOSTO

DIA 15 — sábado — As 20 horas —

Grande Bingo patrocinado pelos Contadorandos da Escola de Comércio Senna Pereira.

DIA 23 — domingo — Tarde dançante oferecida a mocidade estreitense.

NOTA: Será rigorosamente exigida a apresentação da carteira social a todos associados, indistintamente. Os interessados serão atendidos, diariamente na Secretaria do Clube no horário das 8 às 10 horas.

Ao Eleitorado Livre e Consciente da Capital

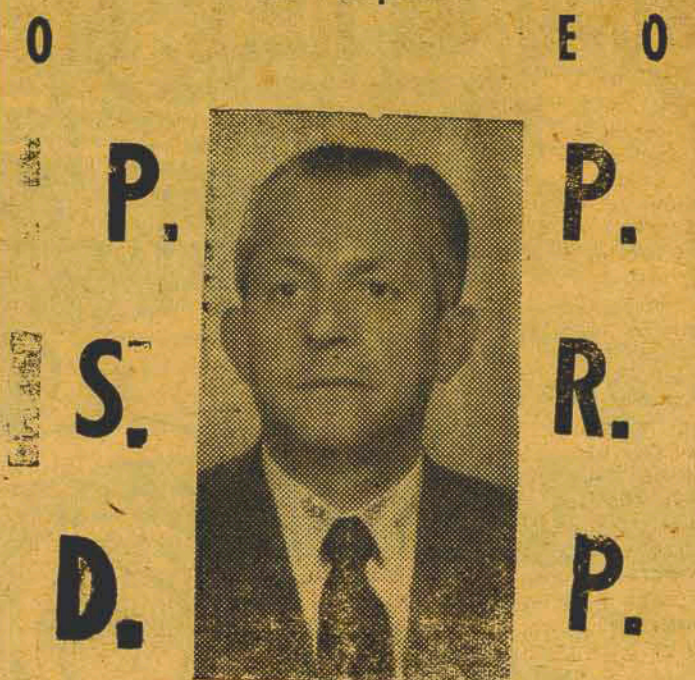

oferecem a energia-criadora de OSVALDO DE PASSOS MACHADO A FACULDADE DE MEDICINA RECEBE VALIOSO DONATIVO

Vão acelerados os trabalhos de organização da Faculdade de Medicina de Santa Catarina. Dentro de poucos dias, dará entrada no Ministério de Educação voluntoso processo em que a Diretoria solicita autorização de funcionamento para o ano de 1960. Apesar da extrema exiguidade do tempo, o processo foi preparado como todo carinho, motivo por que a Diretoria nutre fundadas esperanças de vê-lo aprovado pelo Egregio Conselho Nacional de Ensino até fim deste ano.

Obra de transcendental importância, em que se coube classe médica, organizada de modo a satisfazer os requisitos básicos de um bom estabelecimento de ensino. Faculdade de Medicina preencherá realmente uma lacuna que ha muito se fazia sentir em nosso meio cultural.

Desde a sua fundação, compreendendo e acompanhando o alto significado da iniciativa da Associação Catarinense de Medicina, a população tem colaborado com a Faculdade. Esta colaboração, vinda não somente de Florianópolis mas também dos mais longínquos rincões do Estado, recebida não somente das classes abastadas mas também das classes menos favorecidas, tem constituído estímulo e incentivo poderosos para aqueles que, sem medir sacrifícios, vêm trabalhando ativamente na organização da Escola.

Agora, é o Deputado Federal Atilio Fontana que, por intermédio do Deputado Estadual Estivadet Pires, faz um donativo de cem mil cruzeiros. Não é preciso encarecer a importância do gesto do nobre Deputado, sempre disposto a auxiliar as iniciativas de sua terra, neste momento em que Diretoria se vê a braços com a aquisição de custoso material de equipamento. Ao Deputado Atilio Fontana, a Diretoria da Faculdade renova aqui o seu agradecimento.

CELSO EM VISITA A MUNICIPIOS: Roteiro

Já se encontra em franca atividade política o sr. Celso Ramos, candidato do PSD ao governo do Estado. Já percorreu Taio, Ituporanga e Presidente Getúlio, vindo de Lajes, e hoje encontra-se em Guararitas, um dos municípios que elegerá prefeito a 30 do corrente. O roteiro completo do sr. Celso Ramos é o que damos a seguir:

- Dia 18 — Terça Feirá — PIRATUBA — pernoite em SEARA
- Dia 19 — Quarta Feirá — SEARA pela manhã — tarde XANXERE — pernoite em XAXIM
- Dia 20 — Quinta Feirá — SAO CARLOS pela manhã — tarde PALMITOS pernoite MONDAI
- Dia 21 — Sexta Feirá — MONDAI pela manhã — ITAPIRANGA à tarde e pernoite
- Dia 22 — Sabado — SAO MIGUEL D'OESTE — pernoite em DIONISIO CERQUEIRA.
- Dia 23 — Domingo — DIONISIO CERQUEIRA pela manhã — volta para CHAPÉCO com pernoite
- Dia 24 — Segunda Feirá — Viagem para PORTO ALEGRE pela Varig que sai de Chapéco as 10,10 horas — Viagem por terra de Porto Alegre para ARARANGUA — pernoite Morro dos Conventos.
- Dia 25 — Terça Feirá — SOMBRIO E TURVO pernoite em ARARANGUA.
- Dia 26 — Quarta Feirá — SIDERÓPOLIS e ARMAZEM pernoite em Fpolis.

DIARIAMENTE

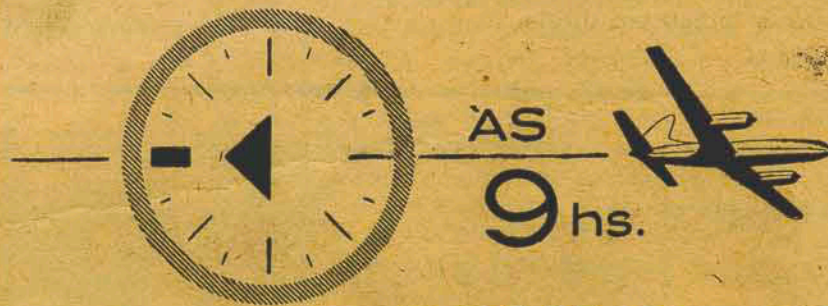

vôo direto a **S. PAULO - RIO**

VARIG

Atento o Serviço de Fiscalização do I.B.C. em S. C.

O IBC neste Estado vem agindo energeticamente na fiscalização dos cafés que está fornecendo aos torreadores para o incremento do consumo interno e pelo barateamento no preço a varejo e melhoria da qualidade em pó.

O serviço de fiscalização visitou várias torrefações no sul do Estado, onde foram apreendidas várias sacas contendo impurezas.

Vem, portanto, o Sr. Antônio Paschoal Apóstolo, Chefe do Escritório Estadual do Instituto Brasileiro do Café, mantendo rigorosa fiscalização nas Torrefações e Moagens para que o produto posto a venda continue a preencher todas as qualidades do café puro, mantendo a sua alta qualidade.

A fiscalização do IBC, entregue a funcionários capazes, sediados ao Escritório

Estadual de Santa Catarina, vêm percorrendo todo o Estado, fiscalizando, analisando e recolhendo o café, que não possui as condições de vendas.

Em palestra com a nossa reportagem, o sr. Antônio Apóstolo, mostrou-se satisfeito com a agradável repercussão que causou a CAMPANHA DO CAFÉ PURO, em Santa Catarina e a alta responsabilidade dos torreadores em colaborar com o IBC. Acrescentou, também, que são em proporções mínimas, certas torrefações que insistem em misturar com o café recolhido do IBC, ervas nocivas a saúde humana, cascas de café e açúcar queimado.

A pena para as Torrefações e Moagens intransigentes são drásticas, mas justas. O fechamento imediato da

referida torrefação e a suspensão de sua cota, serve como exemplo do que o povo catarinense sabe distinguir o bom do mau café.

Vem o Instituto Brasileiro do Café, Escritório de Santa Catarina, mantendo-se na vanguarda da Campanha do Café Puro, magnificamente e tão oportunamente lançada pelo dr. Renato Costa Lima, no sentido de aumentar o consumo interno do café e evitarem fraudes e drogas que envenenam o povo.

O chefe do IBC em Santa Catarina apela ainda ao consumidor o firme propósito de cooperação, verificando nos pacotes de café a data da moagem, não podendo exceder a mais de 10 dias. O café torrado e moído além de 10 dias perde o aroma e o sabor.

O Comandante do 5.º Distrito Naval recepcionou o C.E.M.F.A.

Na manhã de ontem, o Comandante do 5º Distrito Naval, recepcionou no Aeroporto Hercílio Luz, o General Edgard do Amaral, Chefe do Estado Maior das Forças Armadas e uma comitiva de dezto oficiais superiores. Esteve na sede do Comandante do 5º Distrito Naval, seguindo logo após para a Escola de Aprendizes Marinheiros onde foi oferecido um almoço. Mais tarde o Chefe do EMFA, esteve no 14º B.C.

A COMITIVA Integram a comitiva que acompanha o general Edgard do Amaral, as seguintes pessoas: Coronel-aviador

ALUGA-SE

Aluga-se diversas salas no Edifício "São Luiz", sito à rua Felipe Schmidt, N.º 37. (ex-edifício do IAPC).

A tratar no mesmo edifício junto a Agência de Jornais e Revistas.

Jelão da Veiga Cabral (chefe da 2ª Seção do EMFA), capitão-de-mar-e-guerra Josué da Gama Figueiras Lima (chefe da 1ª Seção), coronel Luiz Mendes da Silva (chefe do Grupo Comandado de Logística), capitão-de-fragata Frederico Giomini (adjunto da 2ª seção), capitão-de-fragata João Roberto Lessa de Aboim (adjunto do gabinete), tenente-coronel Walter Pires de Carvalho e Albuquerque (adjunto do Núcleo de Comando da Zona de Defesa Sul), tenente-coronel av. Márcio Leal Chaves de Oliveira, (adjunto da Comissão Permanente de Comunicações), major Jarecy Ribeiro Mello (assistente-secretário do chefe do EMFA), capitão Francisco Luiz Dutra (tesoureiro do EMFA), capitão-aviador Hermano da Silva (ajudante-de-ordens do chefe do EMFA), capitão Guilherme de Souza Stiebler (ajudante-de-ordens), capitão Rafael Teodomiro Duarte Ribeiro (ajudante-secretário do chefe do EMFA), capitão-tenente Paulo Nogueira Pamplona Corte Real (ajudante de ordens), sr. Oswaldo Geraldo Quinsan e o 3º sargento Jair Nunes da Silveira.

O Ilustre Oficial General, após o cumprimento do programa elaborado nesta Capital, seguirá viagem para Curitiba.

CAFEZITO SE PREPARA UM BOM LEIA EM NOSSA VAO EMBALAGEM COMO

Vende-se

Propriedade a venda na Cidade de Caçador, Estado de Sta. Catarina

Vende-se a propriedade onde está instalada a Farmácia Santa Izabel em Caçador. Estado de Sta. Catarina. Para maiores informações, dirigir-se a Rua Cruz Machado n. 137 em Curitiba. Estado do Paraná.

EXTRAVIOU-SE Extraviou-se a carteira da Caixa Econômica Federal de Santa Catarina n.º 1853 - 3.ª série.

PERDEU-SE

Uma carteira, com certa importância, nas imediações da Praça 15, quaisquer informações poderão ser dadas no Colégio Coração de Jesus.

CONVOCAÇÃO

De ordem do sr. Presidente, comunico aos srs. associados da Caixa Telegráfica Beneficente de Santa Catarina que, no dia 31 do corrente, se realizará a eleição de cinco novos membros do Conselho Deliberativo. Florianópolis, 4 de agosto de 1959.

Aloisio Ribeiro 1.º Secretário

Comunicação aos Fumantes

Mais de uma vez os fabricantes de cigarros têm vindo à presença do público para expor os seus problemas e esclarecer as suas atitudes.

Como é do conhecimento geral, a Indústria do fumo é um dos maiores contribuintes do imposto de consumo, tendo mantido a média, nos últimos dez anos, de 30% da arrecadação nesse setor. Em cada carteira de cigarros vendida no varejo até o preço de Cr\$ 10,00, 50% correspondem ao imposto de consumo e, acima de Cr\$ 10,00, o imposto é de 55%, incluindo ainda sobre a mesma outras tributações adicionais. O gráfico abaixo mostra, de maneira clara, como se distribui o dinheiro recolhido por um maço de cigarros vendido no varejo ao preço de Cr\$ 13,00.

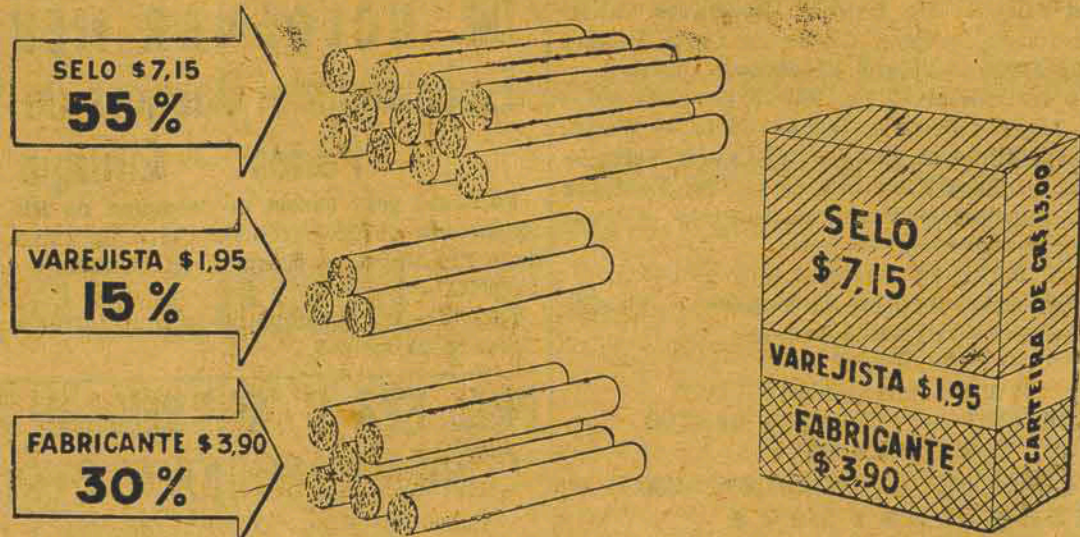

Dentro dessa margem limitada, o Industrial enfrenta o encarecimento geral do custo de vida, que se observa em todos os setores, desde o salário e a matéria-prima até os combustíveis e transportes ou a manufatura da embalagem. Os salários, de janeiro de 1958 a junho de 1959 subiram em 58%. Nesse mesmo período, o alumínio usado nas embalagens aumentou em 77%, o calcão em 128%, o envoltório para os cigarros em 31%, o papel cinza (fôrro), em 76%, para apenas mencionar alguns itens.

A alta dos custos, que de todos os setores converge para a Indústria do fumo e que, paralelamente, se tem manifestado nos outros campos industriais, vem determinar uma nova majoração no preço dos cigarros.

Ao comunicar o aumento a que se vêem forçados pelas circunstâncias, os Sindicatos de São Paulo e do Rio de Janeiro estão certos de que os fumantes de todo o Brasil compreenderão as medidas tomadas, discretamente enquadradas no panorama geral do custo de vida.

São estes os novos preços padrões:

Cr\$ 5,70 para Cr\$ 7,10
Cr\$ 7,10 para Cr\$ 10,00
Cr\$ 10,00 para Cr\$ 13,00
Cr\$ 13,00 para Cr\$ 15,00
Cr\$ 15,00 para Cr\$ 20,00

SINDICATO DA INDÚSTRIA DO FUMO DO RIO DE JANEIRO

SINDICATO DA INDÚSTRIA DO FUMO DO ESTADO DE SÃO PAULO

Será facilitada a comercialização dos cafés da safra 1959/1960

NORMAS PARA OS CAFÉS DAS QUOTAS DE EXPURGO E DE CONSUMO INTERNO — OPORTUNAS INSTRUÇÕES FORAM BAIXADAS PELO INSTITUTO BRASILEIRO DO CAFÉ — BASES E CÁLCULOS

As quantidades a entregar em substituição deverão ser feitas com base nos seguintes cálculos: quando apenas a quota de expurgo for despachada com a cláusula de sujeita a substituição: na quota de expurgo: 116,66%, da quantidade de sacas constantes do conhecimento ou do documento representativo da remessa correspondente, arredondando-se para unidade a fração que houver. O resultado do cálculo representará a quantidade de sacas que deverá ser entregue para constituir a quota de expurgo dentro da percentagem regulamentar de 10%.

Na quota de consumo interno: 16,66%, da quantidade de sacas constante do conhecimento ou do documento representativo da remessa correspondente, arredondando-se para a unidade a fração que houver. O resultado do cálculo representará a quantidade de sacas a ser entregue para integrar a quota de consumo interno, dentro de percentagem regulamentar: 30%.

A Diretoria do Instituto Brasileiro do Café, no âmbito de suas instruções, varilando-se do que lhe faculto o art. 50 do Regulamento de Embarques (Resolução n.º 143, de 2-7-59) e considerando a necessidade de facilitar a comercialização dos cafés da safra 1959/1960, deu à publicidade a Resolu-

ção n.º 148, baixando instruções complementares sobre embarques de café das quotas de expurgo e de consumo interno efetuados com a cláusula de sujeita a substituição.

Os cafés das quotas de expurgo e de consumo interno podem ser despachados como sujeitos a substituição sem que haja necessidade de ser o despacho da correspondente a quota de consumo interno ou da correspondente quota de expurgo, conforme o caso, efetuado também com a mesma cláusula de sujeita a substituição. Na conformidade do art. 1.º, um jôgo de despachos, em cada caso, ficará assim constituído: quota de expurgo — 10%, despachadas com a cláusula de sujeita a substituição; quota de consumo interno — 30%, entrega definitiva; quota comum ou preferencial — 60%, ou: quota de expurgo — 10%, entrega definitiva; quota de consumo interno — 30%, despachados com a cláusula de sujeita a substituição; quota comum ou preferencial — 60%.

OUTRAS INSTRUÇÕES

Quando apenas a quota de consumo interno for despachada com a cláusula de sujeita a substituição, na quota de expurgo: 50% da quantidade de sacas constante do conhecimento ou do documento correspondente, arredondando-se para a uni-

dade a fração que houver, centagem regulamentar de 30%.

O resultado do cálculo representará a quantidade de sacas que deverá ser entregue para integrar a quota de expurgo, dentro da percentagem regulamentar de 10%. Na quota de consumo interno: 150% da quantidade de sacas constantes do conhecimento ou do documento representativo da remessa correspondente, arredondando-se para a unidade a fração que houver. O resultado do cálculo representará a quantidade de sacas que deverá ser entregue para constituir a quota de consumo interno, dentro da per-

Os cafés das quotas de expurgo e de consumo interno, despachados com a cláusula de sujeita a substituição poderão também ser substituído isoladamente, nos portos. Quando os interessados desejarem fazer apenas a substituição deverão ser feitos em cada caso, da mesma forma que a indicada no art. 3.º do itens "a" e "b". Deverão ser observadas todas as demais disposições da Resolução n.º 143, de 2-7-59, que não colidam com a presente.

Clube Recreativo "12 de Setembro"

EDITAL

Assembléia Geral Ordinária Eleição da nova Diretoria

Por ordem do sr. Presidente, e de acordo com os ESTATUTOS do CLUBE RECREATIVO 12 DE SETEMBRO DE CAPOEIRAS, convoco todos os socios com direito a voto, para a ASSEMBLEIA GERAL ORDINARIA, a realizar-se no dia 23 do corrente mês, (DOMINGO) com início às 10,00 horas, para eleição da NOVA DIRETORIA, período 12-9-59 a 12-9-60, na seguinte ordem:

9,30 horas — Início da ASSEMBLEIA, com a presença de 1/3 de socios.

10,00 horas — Segunda chamada com qualquer numero presente.

OBS — Duração de votação (2) duas horas. CAPOEIRAS, 12 de Agosto de 1959.

BERTOLDO FERNANDES — 2º Secretário

Trator Vende-se

Um marca OLIVER de esteiras, 37,74 H.P., zero hora/ motor Diesel. Demais informações, dirigir-se por carta ao Sr. Nickel à Rua José Loureiro n. 11 S/104. Curitiba, Pr.

CASAL DE EMPREGADOS

Precisa-se para trabalhar num apartamento no Rio de Janeiro de um casal de empregados domésticos devendo ser ele arrumador e garçon e ela consinheira. Exige-se as maiores referências. Paga-se bem. Procurar o Sr. Nivaldo, Rua Fernando Machado, 6 — FLORIANÓPOLIS.



só BINDA fixa para sempre ladrilhos e azulejos

Se você está construindo ou comprando seu lar próprio em construção, exija que os ladrilhos e azulejos sejam colocados com Binda — super adesivo de fórmula suíça que fixa mesmo... e para sempre!



25 anos ajudando a construir o Brasil

Um produto da SIKAS.A. Representantes em todo o Brasil

Representantes em Florianópolis: TOM T. WILDI & CIA.

Rua Dom Jaime Câmara - Esq. Avenida Rio Branco Co-Distribuidores: MEYER & CIA. Rua Felipe Schmidt, 33

A venda nas boas casas do ramo

EDITORA "O ESTADO" LTDA.

O Estado

Rua Conselheiro Mafra 160
Telefone 3022 - Caixa Postal 120
Endereço Telegráfico ESTADO

DIRETOR

Rubens de Arruda Ramos
GERENTE

Domingos Fernandes de Aquino

REDACTORES

Oswaldo Melo - Flavio Amorim - J

André Nilo Tadaço - Pedro Paulo Machado - Zuri Machado

COLABORADORES

Prof. Barreiros Filho - Dr. Oswaldo Rodrigues Cabral - Dr. Alcides Abreu - Prof. Carlos da Costa Pereira - Prof. Othon d'Éca - Major 'Idefonso Juvenal - Prof. Manoelito de Ornelas - Dr. Milton Leite da Costa - Dr. Ruben Costa - Prof. A. Seixas Neto - Walter Lange - Dr. Acyr Pinto da Luz - Aci Cabral Teive - Naldy Silveira - Doralácio Soares - Dr. Fontoura Rey - Nicolau Apostolo - Paschoal Apostolo - Ilmar Carvalho - Paulo Fernando de Araujo Lago.

PUBLICIDADE

Maria Celina Silva - Aldo Fernandes - Virgílio Dias - Walter Linhares
Chefe de Oficina Olegário Ortega

PAGINAÇÃO

AMILTON SCHIMDT - DELAMAR SANTOS
IMPRESSORES

DULCENIR CARDOSO WANDERLEY LEMOS

REPRESENTANTE

Representações A. S. Lara Ltda.
RIO: Rua Senador Dantas 40 - 5.º Andar - Tel. 225924
S. Paulo Rua Vitória 657 - conj. 22 - Tel. 34-8949

Serviço Telegráfico da UNITED PRESS (U-P)
AGENTES E CORRESPONDENTES
em Todos os municípios de SANTA CATARINA
ANÚNCIOS

Mediante contrato, de acordo com a tabela em vigor
ASSINATURA ANUAL - CR\$ 600,00

A direção não se responsabiliza pelos conceitos emitidos nos artigos assinados.

RAUL PEREIRA CALDAS
ADVOGADO
"Questões Trabalhistas"

Escritório: Rua João Pinto n. 18 sobº
Telefone n. 2.467 - Caixa Postal n. 25
HORÁRIO: Das 15 às 17 horas.

MO'VEIS EM GERAL

ROSSMARK
VISITE A NOSSA LOJA
Rua Deodoro, n.º 15 - Tel. 3820

ESCRITÓRIO DE ADVOCACIA
E PROCURADORIA

ASSISTENCIA DOS ADVOGADOS:

DR. AUGUSTO WOLF DR. ANTONIO GRILLO
DR. EMANUEL CAMPOS DR. MARCIO COLLAÇO
DAS 8 às 12 e das 13,30 às 18 horas
Rua Trajano, 29 - 2.º andar - sala 1 - Telefone: 3658

PLANTÕES DE FARMACIA

MÊS DE AGOSTO

Table with 3 columns: Day, Pharmacy Name, Address. Rows include Farmácia Vitória, Farmácia Moderna, Farmácia Sto. Antônio, Farmácia Catarinense, Farmácia Noturna.

O serviço noturno será efetuado pelas farmácias Sto. Antônio, Noturna e Vitória, situadas às ruas Felipe Schmidt, Trajano e Praça 15 de Novembro.

O plantão diurno compreendido entre 12 e 12,30 horas será efetuado pela farmácia Vitória.

ESTREITO

Table with 3 columns: Day, Pharmacy Name, Address. Rows include Farmácia Catarinense, Farmácia do Canto, Farmácia Indiana, Farmácia Catarinense, Farmácia do Canto.

O serviço noturno será efetuado pelas farmácias do Canto, Indiana e Catarinense.

A presente tabela não poderá ser alterada sem prévia autorização deste Departamento.

INDICADOR PROFISSIONAL

CURSO PARTICULAR SÃO JOSÉ

Professora: Maria Madalena de Moura Ferro

Aceita alunos para o Curso Pré-primário, crianças de 5, 6 e 7 anos.

Aceita, também, alunos para o Curso Pré-Ginásial, preparação para o exame de admissão ao ginásio.

As aulas desses Cursos começarão a 1.º de Agosto.

A matrícula acha-se aberta à rua Saldanha Marinho, 34; telefone 3737.

DR. HOLDEMAR MENEZES
Especialidade: Doenças de Senhoras - Partos - Cirurgia

Formado pela Escola de Medicina do Rio de Janeiro Ex-Interno da Maternidade Clara Basbaum, da Maternidade Pró-Matre, do Hospital da Gambôa e do Hospital do IAPETC.

Atende provisoriamente no Hospital de Caridade - Parte da manhã.

DRA. EVA B. SCHWEIDSON BICHLER
CLÍNICA DE SENHORAS E CRIANÇAS

Especialista em moléstias de anus e recto. Tratamento de hemorroidas, fistulas, etc.

Cirurgia anal

Comunica a mudança de seu Consultório junto à sua residência na Rua Durval Melquiades de Sousa 54

DRA. EBE B. BARROS

CLÍNICA DE CRIANÇAS

Consultório e Residência Consultas
Av. Hercílio Luz 155A apto. 4 Segunda à 6.a-Feira
das 15 às 17 horas
Tel. - 2934

FLORIANÓPOLIS

DR. WALMOR ZOMER GAECIA

Diplomado pela Faculdade Nacional de Medicina da Universidade do Brasil

Ex-Interno por concurso da Maternidade - Escola (Serviço do Prof. Octávio Rodrigues Lima)

Ex-Interno do Serviço de Cirurgia do Hospital L.A.P.E.T.A. do Rio de Janeiro
Médico do Hospital de Caridade e da Maternidade Dr. Carlos

Corrêa

DOENÇAS DE SENHORAS - PARTOS - OPERAÇÕES
PARTO SEM DOR pelo método psico-profilático.
Cons.: Rua João Pinto n. 18, das 16,00 às 18,00 horas
Atende com horas marcadas:
Telefone 3035 - Residência: Rua General Bittencourt n. 161.

DR. HURI GOMES MENDONÇA

MEDICO

Pré-Natal - Partos - Operações - Clínica Geral

Residência: Rua Gal. Bittencourt n. 121. Telefone: 2651.

Consultório: Rua Felipe Schmidt n. 87. Esq. Alvaro de Carvalho.

Horário: Das 16,00 às 18,00.

Sábado: Das 11,00 às 12,00.

DR. L. LUBATO FILHO

Doenças do aparelho respiratório TUBERCULOSE
RADIOGRAFIA E RADIOSCOPIA DOS PULMÕES
Cirurgia do Torax
Formado pela Faculdade Nacional de Medicina, Tisiologista e Tisiocirurgião do Hospital Nereu Ramos

Curso de especialização pela S. N. T. Ex-Interno e Ex-assistente da Cirurgia do Prof. Ugo Guimarães (Rio)
Cons.: Felipe Schmidt, 88 - Fone 1801

Atende em hora marcada. Res.: - Rua Estevão Junior, 80 FONE: 2295

DR. HENRIQUE PRISCO PARAIPO

MEDICO

Operações - Doenças de Senhores - Clínica do Adulto
Curso de Especialização no Hospital dos Servidores do Estado.

(Serviço do Prof. Marião de Andrade).

Consultas - Pela manhã no Hospital de Caridade.

A tarde das 16,00 horas em diante no consultório à Rua Nance Machado 17 Esquina de Ere-dentes - Telef. 2766.

Residência - Rua Presidente Coutinho 44 - Tel. 2120.

DR. LAURO DAURA CLÍNICA GERAL

Especialista em moléstias de Senhoras e vias urinárias. Cura radical das infecções agudas e crônicas, do aparelho genito-urinário em ambos os sexos Doenças do aparelho Digestivo e do sistema nervoso.

Horário: 10h às 12 e 1h às 4 horas - Consultório: Rua Tiradentes, 12 - 1.º Andar - Fone: 2246.

Residência: Rua Lacerda Coutinho, 12 (Chácara do Espanha - Fone: 2243.

DR. AYRTON DE OLIVEIRA

DOENÇAS DO PULMÃO - TUBERCULOSE

Consultório - Rua Felipe Schmidt, 28 - Tel. 1801.

Horário das 14 às 16 horas. Residência - Felipe Schmidt, n. 127.

DR. NEWTON D'AVILA CIRURGIA GERAL

Doenças de Senhoras - Proctologia - Eleticidade Médica

Consultório: Rua Victor Melles n. 28 - Telefone, 2907.

Consultas: Das 15 horas em diante.

Residência: Fone, 5.422 Rua: Blumenau n. 71.

DR. ANTONIO MUNIZ DE ARAUJO

CIRURGIA TRUMATOLOGIA Ortopedia

Consultório: João Pinto, 18 - Consulta: das 7 às 17 horas diariamente. Menos aos sábados.

Residência, Bocaiuva, 128. Fone: - 2.124.

Maurício dos Reis Advogado

ED. SUL AMERICA - 5.º ANDAR
TELS.: 2198 - 2681.

MADEIRAS PARA CONSTRUÇÃO
IRMAOS BITENCOURT
CAIS BADARÓ - FONE 1807
ANTIGO DEPÓSITO DAMIANI

RÁDIO GUARUJÁ DE FLORIANÓPOLIS



Onda média: (5 KW) 1420 kcs.
Onda curta: (10 KW) 5975 kcs.

João Moritz S. A.

PÃES FRESCOS DURANTE TODO DIA NOS VAREJOS MORITZ

"A SOBERANA" PRACA 15 DE NOVEMBRO - ESQUINA RUA FELIPE SCHMIDT

FILIAL "A SABERANA" DISTRITO DO ESTREITO - CANTO

INSTITUTO BRASIL - ESTADOS UNIDOS DE FLORIANÓPOLIS

Acham-se abertas as matrículas para o segundo semestre dos seguintes cursos: Cursos para principiantes, médios e adiantados. Curso intensivo para aqueles que desejam uma aprendizagem mais rápida da língua Inglesa. Cursos para Universitários. CURSOS PARA CRIANÇAS DESDE 10 ANOS

VIAJE MELHOR PARA ITAJAÍ - JOINVILLE - CURITIBA ÔNIBUS ULTIMO TIPO SUPER-PULLMAN
POLTRONAS RECLINÁVEIS - JANELAS PANORAMICAS VIAGENS DIRETAS - PARTIDA FLORIANÓPOLIS 5,45 CHEGADA CURITIBA 12,45
RÁPIDO SUL-BRASILEIRO LTDA. VIAGENS COM ESCALAS - PARTIDAS AS 6 E 13 HORAS AGENCIA FLORIANÓPOLIS - RUA DEODORO ESQUINA TENENTE SILVEIRA - TEL.: 2172

DO RIO PARA VOCÊ - Interessa a todos... Particulares, Comércio e Indústria. Utilidades domésticas, remédios, veículos ou máquinas, acessórios de todas as espécies, discos ou o que você precisar. Firma que serve há 30 anos a imprensa brasileira, criou um departamento de vendas para o Interior, estando apta a atender o seu pedido. Escreva para: Representações A. S. Lara Ltda. Rua Senador Dantas, 40-5.º andar - Rio



PROGRAMA DO MÊS

- 1-8-59 - Sábado - Soirée dos Casados - Agradável noiteada exclusivamente para casados. Surpresas! Reminiscências! Início das comemorações natalícias. Reservadas de na Secretária.
8-8-59 - Domingo - Encontro dos Brotinhos. Homenagem às debutantes. Início às 19 horas.
12-8-59 - Quarta Feira - Jantar de Confraternização e Posse da Nova Diretoria.
15-8-59 - Sábado - Balle de Aniversário. Com fabulosa orquestra "Os Copacabanás". Apresentação das debutantes, e da Rainha da Clube. Traje a rigor. Início às 22 horas.
16-8-59 - Domingo - Soirée Infante-Juvenil. Atrações para a petizada Surpresas. Início às 16 horas.
OBSERVAÇÕES:
1-8-59 - Encerramento para a inscrição de debutantes.
3-8-59 - Início da reserva de mesas para o Balle de Aniversário. - Adesões para o Jantar de Confraternização, na Secretaria e Restaurante do Clube.



LAVANDO COM SABÃO
Virgem Especialidade
da Sla. WETZEL INDUSTRIAL - Joinville - (Marca Registrada)
economiza-se tempo e dinheiro



Julio C. Rosa, novo Presidente do Avaí

O CONSELHO DELIBERATIVO DO AVAÍ, REUNIDO DOMINGO PELA MANHÃ, PROCEDEU À ELEIÇÃO DOS NOVOS PRESIDENTE E VICE-PRESIDENTE DO CLUBE ALVICELESTE, TENDO RECAÍDO A ESCOLHA NO NOME DO INFATIGÁVEL ESPORTISTA JULIO CÉSARINO DA ROSA, QUE JÁ EXERCEU IDENTICO CARGO ANO ATRÁS. PARA VICES FORAM ESCOLHIDOS OS SRS. PAULINO BÜRIGO, NICOLINO TANCREDO, DR. EVILÁSIO NERY CAON E HUDSON ROSA. A POSSE VERIFICAR-SE-Á DIA 1.º DE SETEMBRO, QUANDO O AVAÍ COMPLETARÁ SEU 36.º ANIVERSÁRIO DE FUNDAÇÃO.

O Estado do Mundo dos ESPORTES

Paula Ramos - Campeão da Zona Leste!

MESMO SEM EXIBIR TÔDA A SUA CATEGORIA, O TRICOLOR PRAIANO SUPLANTOU AO FIGUEIRENSE, GOLEANDO-O POR 4 x 1 E CONFIRMANDO SEU TRIUNFO DO PRIMEIRO TURNO — NILSON, HÉLIO, VALÉRIO E SOMBRA CONSIGNARAM PARA O CLUBE DA "ESTRÊLA SOLITÁRIA, CABENDO A TORRADO ASSINALAR O ÚNICO PONTO DO ALVI-PRETO NA COBRANÇA DE UMA PENALIDADE MÁXIMA — RECEPCIONOU O FIGUEIRENSE QUE FICOU DEFINITIVAMENTE COM A "LANTERNA" DO CERTAME — APRECIACÃO INDIVIDUAL — QUADROS — PRELIMINAR — RENDA.

Voltou a exaltar de alegria e satisfação o público esportivo da cidade com a nova façanha do "Vingador", alcançando desta feita o galardão máximo do Campeonato da Zona Leste, ao abater facilmente o pelotão do Figueirense por quatro tentos contra um de penalty, na ensolarada tarde de domingo, no estádio da Praia de Fôra, em jogo que deu por encerrado o certame que reuniu os campeões e vice-campeões de Florianópolis, Brusque e Itajaí. Ficamos com o cetro, mas também com a "lanterna" que o alvi-preto não conseguiu fazer voltar às mãos do Barroco. Nem precisava o Paula Ramos vencer o prêmio de ante-ontem para adjudicar-se ac título, porquanto em Itajaí o Carlos Renaux acabou derrotado pelo Marcílio Dias, devendo decidir os dois clubes a segunda vaga para a etapa final do Estadual de 59.

O jogo que disputaram tricolores e alvi-negros pode-se dizer que deixou muito a deixar havendo fases meio monótonas e irritantes, isto na etapa complementar, quando os pupilos de Hélio Rosa já com três tentos nas redes de Djalma e apenas um contra as de Gaynete, sentiram que não era preciso fazer mais força para a obtenção de novos tentos, pois muito difícil seria pever uma possível reação da parte dos dirigidos de Waldir Maíra, uma vez que o quadro bi-campeão da cidade de maneira alguma conseguia acertar. Mas mesmo assim, conseguiam, vez por outra, fazer perigar a meta guarnecida por Gaynete que se conservou firme, como firmes estiveram nos noventa minutos seus companheiros da defensiva. Em nenhum instante da luta demonstrou o alvi-preto qualidades suficientes para suplantarem em classe e técnica o jogo dos rapazes da "estrela solitária" que jogaram como bem entenderam, mesmo sem exibir toda a sua categoria. O Figueirense, com aquele timinho sem base, realizando o soavado jogo de "bola prá frente", chegava a causar dó. O desacerto nas suas linhas foi tal que um dos componentes do conjunto, o gigantesco Torrado perdeu o ânimo e a confiança e foi servir na ponta esquerda, "longe de tudo e de todos". Repetimos, o Paula Ramos não jogou tudo o que pôde. Nem precisava, considerando-se que seu rival não foi um adversário à altura. Esta "tinindo" o quadro de Valério que agora se apresenta para intervir na etapa derradeira do Estadual com ânimos e energias renovados e contando com o incentivo

unânime de todo bom florianopolitano que almeja a reconquista da hegemonia do futebol barriga-verde através do valente e experimentado clube presidido pelo jornalista Ciro Marques Nunes. Parabéns, pois, craques paulinos, pela nova e retumbante conquista que tanto honra e enaltece o futebol da metrópole no cenário catarinense.

1.º TEMPO: QUATRO TENTOS
O primeiro ataque perigoso partiu do líder, aos 2 minutos. Marrêco deu a Valério que centrou em profundidade para Nilson que se apossou da pelota foi barrado por Cláudio próximo à "meia-lua". Bateu Valério e Djalma encaixou bem. A seguir, o Figueirense realizava seu primeiro ataque perigoso. Gastão centra alto, indo a bola para Pitola que chuta, ensejando a Gaynete sensacional intervenção por Cavallazzi. Aos 8 minutos surge o tento inaugural da partida. Sombra estende a Hélio que, de seu setor, centra alto em magníficas condições, tendo Nilson, bem colocado, estudado bem a posição do arco e do arqueiro, para em notável e inteligente cabeçada, mandar a pelota no angulo direito do arco, conquistando o gol inicial, por sinal o mais belo da tarde. Aos 12 minutos numa reação, o Figueirense ameaça fazer tombar a "estrela adversária, mas encontra firme os que estão com a incumbência de defendê-la. Pitola arremessa forte e Gaynete salta espetacularmente mandando a bola a escanteio que é cobrado pelo mesmo Pitola, de defendendo novamente o arqueiro, tendo Valério aliviado a pressão, enviando a bola para a frente. Aos 14 minutos o Figueirense empatou mediante um penalty. Numa passe de Pitola, avançou Wilson perseguido por Nery. Atirou fraco o estremo direitos porém Gaynete defendeu parcialmente e Manoel levou a bola com o braço ao tentar evitar nova carga sobre a meta que redundaria em gol. Torrado bateu o penalty convertendo-o no único gol alvi-pretos. Aos 16 minutos o Paula Ramos desempatou a luta por intermédio de Hélio. Houve um toque de Adão que o árbitro apitou. Bateu Zilton que fez perigar a meta de Djalma sobrando a bola para Hélio que da direita atirou rasteiro no canto esquerdo, entrando após ligeiro raspão no poste. Continua mais positivo o tricolor praiano que realiza jogadas mais bem entrosadas que seu adversário que apenas luta com arder. Nelinho é advertido por uma jogada brusca. Aos

22 minutos, Nelinho entrega a Sombra que por sua vez dá a Nilson que atrasa um pouco para Valério que sem hesitar um instante manda um pelotão rasteiro que com incrível felicidade ganha o canto esquerdo, quase as mesmas condições do tento de Hélio: 3 x 1, pró Paula Ramos. Está definida a sorte da partida. A seguir, Julinho passa alto a Pitola que cabeceia muito alto. Continua o desacerto no Figueirense. Também o Paula Ramos não está atuando de molde a convencer a sua "torcida". Vão se escoando os minutos e aos 44 minutos Nilson perde uma ocasião de ouro chutando fraco nas mãos de Djalma ao se deparar frente a frente com o arqueiro. Termina o primeiro tempo: 3 x 1.

FRACO O SEGUNDO TEMPO
Nem será bom comentar o transcurso da etapa complementar com suas fases monótonas e irritantes. Logo de

minuto e meio para o término do encontro, Sombra recebendo de Nilson, executou potente chute que Djalma não conseguiu deter: 4 x 1 para o Paula Ramos.
ARBITRAGEM
A pelega foi referida pelo sr. Lázaro Bartolomeu, sem dúvida o melhor árbitro que possuímos. Correto seu trabalho. Um dos seus auxiliares foi o sr. Newton Monguilhot que já foi um dos mais competentes apitadores de Santa Catarina e que vem de reaparecer, atendendo a um convite do sr. Hamilton Borreta, diretor do Departamento de Arbitros.
APRECIACÃO INDIVIDUAL
Gaynete, muito firme como nas vezes anteriores. O arqueiro não parece disposto a ceder a posição a Leibnitz. Nery foi a figura pontificante do prêmio, com uma atuação magistral, vencendo o duelo que sustentou com Cavallazzi e ainda não deu tréguas aos que tentaram encontrar brechas na defesa. (Continua na 2.ª página)

Zona Norte: campeão o Caxias; Zona Oeste: dois Campeões NA ZONA SUL CONTINUA LIDER O COMERCÁRIO DE CRICIUMA

Caxias e América foram os protagonistas do encontro decisivo pelo título de campeão da zona Norte, disputado no campo dos rubros, perante colossal público. O choque-rei da "Manchester" Catarinense foi empolgante e renhido, segundo informes chegados daquela avançada cidade. A América bastava um empate

para se ver de posse do cetro, uma vez que se encontrava distanciado um ponto do seu tradicional rival; Este, porém, jogando como nos seus melhores dias, fez valer sua classe e, assim, logrou suplantarem seu antagonista por 3x2, adjudicando-se ao título. Caxias e América, campeão e vice-campeão são os representantes

NÃO HOUE TENTOS NA RODADA DE SÁBADO DO CERTAME AMADORISTA

Não compareceu o Treze de Maio para enfrentar o líder — Empataram por zero a zero Tamarandé e São Paulo — Classificação — Próximos Jogos

O certame amador da cidade teve prosseguimento na tarde de sábado com um único encontro, de vez que o Treze de Maio não compareceu para enfrentar o conjunto líder do Postal Telegráfico que assim foi proclamado vencedor. Foram protagonistas do encontro da sabatina os pelotões do Tamarandé e São Paulo, tendo o jogo terminado sem abertura de contagem: 0 x 0. Com os resultados acima, a classificação dos concor-

ZONA OESTE
Na zona oeste apenas um jogo se efetuou, visto terem Juventus e Caçadorese feito entrega dos pontos aos adversários Comercial e Internacional, respectivamente. No único jogo efetuado, o Vasco, de Caçador, empatou com o Independente por 2x2. Em vista dos resultados acima, sagraram-se campeões da zona Comercial, de Joaçaba e Independente, de Curitibaanos, não sabendo-se se haverá decisão do título da zona, visto que ambos al cançaram classificação para a etapa final do Estadual de 59.
ZONA SUL
O certame da zona sul teve prosseguimento com a realização da ante-penúltima rodada, sendo estes os resultados das duas partidas levadas a efeito Comercial 3 x Ferroviário 1, em Criciúma, e Hercílio Luz 4 x Atlético Operário 1, em Tubarão, continuando líder o Comercial, sendo que o Hercílio Luz, passou a "lanterna" para os dois derrotados.

Em jogo tumultuado, o Marcílio Dias venceu por 2x0 ao Carlos Renaux que abandonou o campo
Em vista disso haverá uma "melhor de três" entre os dois clubes para decidir a segunda classificação da Zona Leste para a etapa final do Estadual — Barroso colheu um empate em Brusque

O Carlos Renaux, vice-líder do certame da segunda zona, não conseguiu, ante-ontem, em Itajaí, dobrar seu antagonista que o venceu por dois tentos a zero, após um jogo que foi bastante tumultuado, com invasões de campo e tudo o mais que o futebol daquela cidade oferece para desgraça do pebol de Santa Catarina. Houve um penalty contra o Carlos Renaux, penalty esse que os visitantes consideraram injusto. Foi a conta. Expulsão de Teixeira, Baíão, Petruski e Alcino, todos do quadro prejudicado que resolveu abandonar o campo. Em vista disso, venceu o Marcílio Dias, ficando os dois quadros empatados no 2.º posto, devendo haver uma "melhor de três" para decidir a segunda vaga da zona leste para o Estadual, parte final. Em Brusque, Paysandú e Barroso voltaram a empatar: 2 x 2.

CAMPEONATO CARIOCA DE FUTEBOL

Em continuação ao certame carioca de futebol, foram realizadas domingo, três encontros, cujos resultados foram estes: Botafogo 3 x América 1, sendo este tento o primeiro sofrido pelos alvi-pretos no certame de 59; Flamengo 2 x São Cristóvão

1 e Vasco da Gama 6 x Bonsucesso 1. Os jogos Bangú x Canto do Rio, Fluminense x Portuguesa e Olaria x Madureira, por motivo do mau tempo deixaram de ser realizados sábado, ficando transferidos para hoje à noite.

parede que absorve água precisa de CONSERVADO

- tinta impermeável à base de cimento branco

Se as fachadas de sua casa ou edifício são muito castigadas pela chuva, evite a infiltração e melhore a sua aparência com a tinta **Conservado P**, que impermeabiliza embelezando, sem necessidade de mudar o rebóco!

Conservado P é próprio para fachadas de concreto, argamassa, tijolo ou pedra.



Um produto da **SIKA S.A.**
Representantes em todo o Brasil

Representantes em Florianópolis:
TOM T. WILDI & CIA.
Rua Dom Jaime Câmara - Esq. Avenida Rio Branco
Co-Distribuidores: **MEYER & CIA.**
Rua Felipe Schmidt, 33

À venda nas boas casas do ramo

Não Foi Favorável A Moscou O Aspero Dialogo Nixon - Krushev

Entre as repercussões observadas na zona comunista pode ser citada a grande manifestação popular tributada na Polônia ao dirigente norte-americano - A visita de Krushev aos EUA vai colocar o líder comunista em situação delicada.

No primeiro diálogo leste-oeste, que teve como palco a própria URSS, salu aranhando o prestígio de Krushev perante o povo russo. O líder, até então intocável, em torno do qual surgia uma aureola quase idêntica à que cercava Stalin, encontrou em Nixon, vice-presidente dos Estados Unidos, um homem de réplica viva e intensa.

A discussão pública, no recinto da exposição dos EUA em Moscou, presenciada e ouvida pelos correspondentes estrangeiros e documentada por dezenas de fotografias e cinegrafistas, deu origem a uma série de acontecimentos em toda a imensa área do mundo comunista.

Nixon dialogou, quando necessário asperamente com Krushev. E o diálogo forte não pôde ser escondido pois fora público, aos olhos de centenas de pessoas, transcrita palavra a palavra pelos correspondentes estrangeiros. Não podia a censura soviética evitar a transmissão da troca de palavras pela os jornais e rádios de todo o mundo. E nem mesmo foi possível à imprensa soviética ocultar o fato, uma vez que tal censura seria co-

mentada em todo o mundo, desmentindo as reiteradas afirmações russas de um debate livre com as potências ocidentais.

REPERCUSSÃO ENTRE O POVO
Para o povo russo, acostumado a ouvir diariamente afirmações sobre a imensa superioridade de Krushev em relação aos dirigentes das demais nações, o áspero debate foi uma surpresa. Tanto assim que o próprio Krushev sentiu-se

forçado a referir-se em discurso, posterior, à discussão pública com Nixon, destacando, particularmente, as suas respostas.

Outros "diálogos", evidentemente preparados pelos técnicos da propaganda soviética, para desviar a atenção geral e tirar Krushev da berlinda, foram provocados, dessa vez entre operários comunistas e o vice-presidente dos EUA. Mas em todos os debates não favoreceram a posição soviética.

Resultou, ao contrário, evidente que os argumentos táticos dos comunistas de tão rígidos, só satisfazem mesmo as mentalidades sectárias ou exaltadas.

A figura do visitante, argumentando com convicção, sustentando que cada fato pode ser interpretado, ao menos, de duas maneiras, ecoou intensamente em toda a URSS, já que a censura soviética teve de ficar de fora. E até mesmo o discurso de Nixon, formulando críticas ao regime, foi divulgado pela imprensa e rádios soviéticos.

Que as consequências desse debate não foram boas para os comunistas, mostra claramente a imensa manifestação que recebeu Nixon na Polônia, o único país subjugado pelos comunistas que conseguiu visitar.

ESTADOS UNIDOS

Outro aspecto interessante, decorrente do energético diálogo "leste-leste", foi a visita combinada de Krushev aos EUA e de Eisenhower a URSS. A ida do presidente dos EUA a Moscou será um grande acontecimento, mas não haverá espanto de parte do homem comum norte-americano. O que Eisenhower achar da URSS, os elogios e as restrições que fizer, também não surpreenderão pois, na realidade, sua posição já é bem conhecida tanto em um como em outro sentido.

Mas a visita de Krushev aos EUA soa de forma bem diferente. Aliás, convém destacar que Stalin foi aos EUA ou mesmo a Londres ou Paris, mesmo quando a coligação anti-alemã a todos unia de forma intensa, pois travavam então uma luta de

sobrevivência. O único encontro de Stalin, fora da URSS, foi em Teerã, fora dos olhares e da presença das multidões.

A visita de Krushev poderá enfraquecer sua posição não aos olhos dos dirigentes comunistas da URSS, mas da massa comunista e particularmente dos não comunistas. Para Krushev os EUA representam a nação essencialmente imperialista, ultra capitalista, colonialista, etc. E, nessas condições, não poderá fazer concessões, pois se o fizer admitirá ser possível a elevação dos padrões da vida fora do regime comunista e, sobretudo, examinando a estrutura político-econômico-social dos EUA teria de admitir que também ali se observa uma tendência socializante, embora em termos totalmente antagônicos ao socialismo pregado por Moscou.

Não há dúvida, e os fatos posteriores o dirão, de que a visita de Krushev aos EUA — que não poderia deixar de ser aceita como decorrência dos fatores que cercaram a visita de Nixon terá repercussões intensas na URSS e nos países satélites, as quais poderão ser até mesmo contrárias aos interesses dos dirigentes soviéticos.

O Estado

FLORIANÓPOLIS, Terça Feira, 18 de Agosto de 1959

Índios do Xingu podem rebelar se a qualquer hora

— É necessário mesmo que se tomem providências imediatas, em busca de uma solução concreta, capaz de evitar que, amanhã, os índios do Alto Xingu, revoltados com a situação em que se encontra mutuamente, venham a promover massacres disse o senhor José Luiz Guedes, diretor do Serviço de Proteção aos Índios, referindo-se ao projeto que cria o Parque do Xingu, já aprovado no Senado e tramitando na Câmara dos Deputados para abrigar as várias aldeias indígenas já existentes.

Esclareceu, porém, o diretor do SPI que a idéia de criar um parque no Alto Xingu foi levantada pelo Conselho de Proteção aos Índios, que pretende obter do governo de Mato Grosso a cessão de uma área (270 mil

quilômetros quadrados), maior que o Estado de São Paulo, para entregar aos selvícolas daquela região.

INVASÕES
— Acho que precisamos conseguir terras para acomodar cada uma das aldeias do Alto Xingu — explicou o senhor José Luiz Guedes. Entretanto, considero pouco viável a possibilidade de se poder criar o Parque do Xingu, por se tratar de uma área muito extensa, que dificilmente será cedida pelo governo matogrossense. Afirmou o diretor do SPI que não são propriamente "grileiros" que estão invadindo as terras do Alto Xingu e consequentemente de-

salojando os índios. O governo de Mato Grosso, enquanto aguarda uma solução para o caso, tem doado áreas naquela região a pessoas interessadas, principalmente a lavradores e criadores de gado.

— Por esse motivo é que

se torna imprescindível a aprovação imediata do projeto que cria o Parque do Xingu ou a adoção de uma outra qualquer solução capaz de fazer voltar a tranquilidade às aldeias indígenas — finalizou o senhor José Luiz Guedes.



REPRESENTANTES
Z. L. STEINER & CIA.
RUA CONS. MAFFA N.º 98
FLORIANÓPOLIS

Roteiro da Vitória

(Continuação da 1.ª página)
cia do sr. Antônio Antunes, prestigioso líder ribeirvense.

As duas horas, chegava àquela localidade o Presidente do Diretório Municipal do P.S.D., o dr. Aderbal Ramos da Silva, acompanhado de sua exma. esposa.

Depois da procissão de N. Sra. da Lapa, deslocou-se, a exceção do Dr. Aderbal, a comitiva para o norte da Ilha, tendo sido realizados dois concorridos e vibrantes comícios, um na Cachoeira do Bom Jesus e outro em Canasvieiras.

A noite, percorreu o candidato, muito democraticamente, as ruas do próspero sub-distrito do Estreito, acompanhado de vários dirigentes possedistas, fazendo contatos com a população estreitense, que o acolheu com visível entusiasmo, dando a impressão de que novamente será o P.S.D. vitorioso na totalidade das urnas instaladas do outro lado da ponte.

Ainda no domingo o sr. Osvaldo Machado esteve no Caramurú, clube esportivo e recreativo da Prainha, conversando e ouvindo do povo as suas aspirações e necessidades mais imediatas.

ONTEM EM BARREIROS
Acompanhado de extensa comitiva, Osvaldo Machado esteve ontem em Barreiros, tendo ali realizado magnífico comício, que o deixou, uma vez mais, certo de que a Prefeitura de Florianópolis continuará em mãos possedistas.

HOJE NO PANTANAL
Com a presença de influentes líderes do P.S.D., o já vitorioso candidato possedista comparecerá hoje ao Pantanal, onde realizará mais

um de seus contatos diários com o povo, levando sua palavra fluente, que não traz promessas vãs, mas que tão somente diz o que pretende fazer na Prefeitura Municipal em prol do povo florianopolitano. Amanhã daremos informes sobre o andamento da candidatura Osvaldo Machado, o homem que o povo de Florianópolis irá eleger Prefeito a 30 de agosto!

SÃO BENTO TEM...

(Continuação da 1.ª página)
plos, verifica-se apenas a média de um julgamento por ano, de ju. r. popular.

Esperancosos de que V. Excia., atenda este nosso justo apelo, que afinal só redundará em progresso da nossa extremidade Pátria, antecipamos os nossos mais efusivos agradecimentos, e fazendo constar, esse elevado gesto, dos anais da nossa Associação, para que sirva de estímulo aos pósteros, subscrevemo-nos

mul atenciosa e respeitosamente
Octavio Maia, Presidente.
Egídio Pereira, Secretário
Lino Zschoerper, Tesoureiro
Luiz Borek, Conselho Fiscal.

PARTIDO SOCIAL PROGRESSISTA Diretório Regional CONVOCAÇÃO EXTRAORDINÁRIA

Nos termos do art. 56 § 1º dos Estatutos do Partido Social Progressista, e em nome do Diretório Regional Provisório, registrado, conforme o acórdão nº 4.227 do corrente mês, do Egrégio Tribunal Regional Eleitoral, convocamos para o dia 18 (dezoito do corrente) às 20 (vinte) horas, a rua Arcipreste Paiva nº 5, o Diretório Regional Provisório com a seguinte ordem do dia:

- I — tratar de assuntos partidários;
- II — examinar casos enquadrados nos incisos VI, VII, VIII, IV, X, XV, XVI, XVII, XVIII, XIX, XXIV, XXV e outros do art. 58 dos citados Estatutos.

Florianópolis, 15 de agosto de 1959.
J. J. BARRETO
DELAMAR VIEIRA
DORALECIO SOARES

NOTA DA SECRETARIA DA FAZENDA

Em face do artigo "Inspeção Rigorosa", publicado no jornal "O ESTADO", do dia 12 do cor-

rente, que transcreveu os termos de um documento registrado, no Ofício próprio, da cidade de Mondai, necessário se torna uma nota esclarecedora, visando a dissipar dúvidas, que, porventura tenham sido criadas, e não façam justiça à lisura, honestidade e rigor, com que são tratados os dinheiros públicos e constituem uma constante nas normas de conduta da Secretaria da Fazenda.

O "estrangeiro documento", a que nos referimos, não passou de uma prova conseguida pelo fiscal da Fazenda Waldemar de Souza — então titular da zona fiscal de Mondai — como o qual instruiu uma denúncia que serviu de base para instauração de competente Inquérito administrativo, iniciado no dia 18 de novembro de 1957.

Dentro do prazo legal, a Comissão designada deu por encerrados os seus trabalhos, opinando pela demissão, a bem do serviço público, de um fiscal da Fazenda, por valer-se do cargo para lograr proveito pessoal, em detrimento da dignidade da função e na representação, por escrito, de outro, por deixar de representar sobre ato, cujo cumprimento lhe cabia. Tais pareceres obtiveram a ratificação do Excelentíssimo Senhor Governador do Estado, tendo sido os respectivos atos publicados no Diário Oficial, dos dias 31 de março e 9 de abril de 1958.

Inoportuna portanto, se nos parece tal publicação, por extemporânea e retardada. As "coisas feias", de que trata o articulista, merecerão sempre o remédio adequado, uma vez cheguem ao conhecimento desta Pasta. Para tal, muitas vezes, necessária se faz a crítica, que só terá algum valor quando construtiva e oportuna.

— N. R. — Vide "Busca-pés".



Meu caro Osvaldo Maclhado. Você, como a linda Inês de Castro, do Camões, estava "posto em sossego."

Depois veio a política. O resto está aí. Na reunião em que você aceitou a indicação do seu nome, para ser levado à convenção do P.S.D., contrariando sua esperança de uma campanha elevada, eu o adverti da desilusão, dizendo que isso somente seria possível entre você e os candidatos do P.L., do P.T.B., do P.D.C. e da U.D.N.

Você insistiu, baseado no fato de estarmos numa Capital. Repliquei, fundamentado no conhecimento dos homens e das coisas.

Volto, agora, para um recado: para a frente. Trê-me. A vitória está à vista. Ninguém lha tira.

Estou vivendo também o seu drama íntimo. Os outros concorrentes por acaso escaparam? Florianópolis agora exige o seu sacrifício. Agora mais do que nunca. Você sempre foi um enamorado da Ilha. Querer trabalhar por engrandecê-la.

Ad Augusta per augusta!
Você é o representante do bom senso. Mudando de tratamento, venho dizer-lhe: *Estou-te gostando, índio!*

Nada de demagogia! Nada de promessas eleitorais! Nada de anunciar milagres!

Como você está fazendo! Assim você respeita o povo, para o povo respeitar você.

Continue a dizer à nossa gente o que você é, o que você pensa, o que você pretende fazer.

Pernambucano diz, com muita certeza: *Povo é burro, não!*

O nosso já o compreendeu. Sabe que você é o bom senso.

Que Deus o ilumine no governo do nosso município.

Florianópolis precisa de você. Cabeça boa não pensa bobagem.

Abraços

Guilherme Tal

AGORA MAIS BARATO!
Até **40%** de abatimento

DE FLORIANÓPOLIS PARA:

Rio..... (CONVAIR) ... Cr\$ 3.855,60	(DOUGLAS) ... Cr\$ 2.613,60
São Paulo..... (CONVAIR) ... Cr\$ 2.613,60	
Porto Alegre... (CONVAIR) ... Cr\$ 1.825,20	(DOUGLAS) ... Cr\$ 1.242,00
Curitiba..... (CONVAIR) ... Cr\$ 1.414,80	(DOUGLAS) ... Cr\$ 961,20
Pelotas..... (CONVAIR) ... Cr\$ 3.099,60	
Laguna..... (DOUGLAS) ... Cr\$ 572,40	
Tubarão..... (DOUGLAS) ... Cr\$ 572,40	
Criciúma..... (DOUGLAS) ... Cr\$ 615,60	
Itajaí..... (DOUGLAS) ... Cr\$ 572,40	
Joinville..... (DOUGLAS) ... Cr\$ 669,60	
Paranaguá..... (DOUGLAS) ... Cr\$ 1.144,80	
Santos..... (DOUGLAS) ... Cr\$ 1.825,20	
Lajes..... (DOUGLAS) ... Cr\$ 626,40	
Joaçaba..... (DOUGLAS) ... Cr\$ 1.015,20	
Chapecó..... (DOUGLAS) ... Cr\$ 1.317,60	

e mais 20% NAS PASSAGENS DE VOLTA

Tarifas em vigor nas diversas linhas do Consórcio TAC-CRUZEIRO DO SUL

E lembre-se: EM QUALQUER CASO, CRUZEIRO-PAZÓ

TAC-CRUZEIRO do SUL
Sempre uma BOA VIAGEM



MACHADO

A campanha do bom senso