BIBLIOTECA PUBLICA
Cx. Postal, 204

Fartos de Detestáveis Manobras, Uniram-se PTB, PSD, PRP e Dissidência da UDN

EM TÔRNO DA ATITUDE DE LIDER UDENISTA FORMOU-SE A UNIÃO DOS QUE NÃO QUEREM ALIMENTAR DRAMÁTICA SITUAÇÃO — RENUNCIOU O PRESIDENTE DO DIRETÓRIO MUNICIPAL DA UDN EM GUARAMIRIM SR. ARNOLDO BYLAARDT JÚNIOR, SURGINDO COMO CANDIDATO A PREFEITO PELA DISSIDÊNCIA DE SEU ANTIGO PARTIDO E COM O APÔIO DO PSD, PTB E PRP — TAMBEM NO VIZINHO MUNICÍPIO UMA CÉLEBRE "1/2 DÚZIA" LEVOU A COMUNIDADE A VERDADEIRO CÁOS — ARNOLDO BYLAARDT JÚNIOR APLAUDIDO PELO POVO POR SUA ATIVA E IRREVOGÁVEL ATITUDE — QUASE CERTA SUA VITÓRIA NO PLEITO DO DIA 30 DE AGÔSTO ENTRANTE.

Tal como vem acontecendo em Joinville, um reduzido grupo de meia dúzia de pretensos líderes políticos, alguns sem qualquer ligação com o povo e os interêsses da coletividade, vinham dominando a política e a administração do Município de Guaramirim, utilizando seus "poderes" em benefício próprio e criando ali um verdadeiro cáos. Isto partia, principalmente, de políticos da "eterna vigilância" e chegou a tal ponto que até mesmo os udenistas guaramirenses, homens sinceros e honestos, revoltaram-se, concretizando-se a sua oportuna e enérgica reação na atitude viril do presidente do Diretório Municipal do partido, que não apenas renunciou ao seu posto mas também desligou-se da UDN, possibilitando assim a formação de uma união, com o PSD, o PTB, o PRP e a ala udenista que o acompanhou, para encetar uma obra de reforma política e administrativa. Em resultado dêsses acontecimentos, o ex-presidente da U.D.N. guaramirense, sr. Arnoldo Bylaardt Filho, renunciando ao seu cargo e desligando-se daquela agremiação, foi indicado candidato da coligação partidária já citada ao cargo de Prefeito Municipal de Guaramirim nas eleições a serem disputadas a 30 de agôsto entrante. Sua atitude foi muito bem recebida pelo povo e dada a repercussão que teve pode-se considerar pràticamente vitoriosa sua candidatura.

A propósito dêste sensacional acontecimento político vamos transcrever em seguida as comunicações que às autoridades partidárias, ao Tribunal Regional Eleitoral e ao Povo de Guaramirim fêz o sr. Arnoldo Bylaardt Júnior e que são as seguintes:

"Guaramirim, 28 de julho de 1959

Ilmo. Snr. Secretário do Diretório Municipal da UDN
GUARAMIRIM

Levo ao vosso conhecimento pelo presente ofício que, nesta data, apresento minha renúncia em caráter irrevogável, do cargo que vinha ocupando neste Diretório, como Presidente e, ao mesmo tempo, comunicar-vos o meu desligamento dêste Partido Político.

Atenciosas saudações
Arnoldo Bylaardt Júnior"

"Ao Sr. Presidente do Tribunal Regional Eleitoral de Santa Catarina

Por meio dêste venho respeitosamente à presença de Vossa Excelência vg comunicar que nesta data renunciei ao cargo de Presidente do Diretório Municipal de Guaramirim da União Democrática Nacional

Cordiais saudações
Arnoldo Bylaardt Júnior"

"Ao Exmo. Sr. Juiz Eleitoral de Jaraguá do Sul

Por meio dêste venho respeitosamente a presença de vossa excelência vg comunicar que nesta data renunciei em caráter irrevogável ao cargo de Presidente do Diretório Municipal da União Democrática Nacional

Cordiais saudações
Arnoldo Bylaardt Júnior"

"Ao Exmo. Sr. Irineu Bornhausen
Presidente da União Democrática Nacional de Santa Catarina

Por intermédio dêste comunico a Vossa Excelência que nesta data solicitei a minha demissão em caráter irrevogável do cargo de Presidente do Diretório Municipal da União Democrática Nacional do município de Guaramirim pt Nesta mesma data solicitei o meu desligamento da União Democrática

Cordiais saudações
Arnoldo Bylaardt Júnior"

COMUNICAÇÃO AO POVO DE GUARAMIRIM

Por meio dêste venho à presença do povo de Guaramirim comunicar que nesta data, não concordando com a atual orientação da União Democrática Nacional e com o lançamento do senhor Paulino de Bem para candidato a Prefeito dêste Município, solicitei em caráter irrevogável a minha demissão do cargo de Presidente do Diretório Municipal da UDN e o meu desligamento dêste Partido.

Comunico ainda que atendendo a solicitação de meus amigos e velhos companheiros de lutas pelo progresso e grandeza de Guaramirim, aceitei o lançamento de meu nome para candidato a Prefeito dêste Município por uma aliança formada pelos Partidos Social Democrático (PSD), Trabalhista Brasileiro (PTB), de Representação Popular (PRP) e pela Ala Dissidente da União Democrática Nacional (UDN) que unidos lutarão pela vitória de minha candidatura.

Na certeza de que meus amigos e correligionários compreenderão os motivos que me levaram a tomar esta atitude, lanço um veemente apêlo para que nos unamos nesta grande jornada cívica para as eleições de Prefeito de Guaramirim dia 30 de Agôsto próximo, oferecendo à nossa querida Guaramirim um futuro de progresso, num ambiente de Ordem, Paz e Justiça.

Avante Povo de Guaramirim para a grande vitória dia 30 de Agôsto.

Guaramirim, 28 de Julho de 1959
ARNOLDO BYLAARDT JUNIOR

SOLICITAÇÃO DE 250 MILHÕES DE CRUZEIROS PARA SALÁRIO SUPLEMENTAR DE PROFESSORES

FUNDO NACIONAL DE ENSINO MÉDIO - BOLSAS PARA O ENSINO COMERCIAL

Como presidente da Comissão Assessora do Fundo Nacional de Ensino Médio e orientador técnico da Diretoria de Ensino Comercial, o prof. Flávio Ferrari, que ora participa, em Pôrto Alegre, do III Congresso de Ensino Comercial, informou que, em 1960, serão entregues 250 milhões de cruzeiros pelo Govêrno Federal para suplementação dos salários dos professores de grau médio.

São as seguintes as palavras do prof. Flávio Ferrari:

— "O Fundo Nacional do Ensino Médio, criado por Lei de numero 2.342, de 24 de novembro de 1954, dispondo sôbre a cooperação financeira da União, em favor do ensino de grau médio, visa atender diversos problemas. Atende o aluno, através de bolsas de estudo, o professor, pela suplementação de seu salário, a escola, pela melhoria do seu equipamento e ampliação de suas instalações e o proprio Ministério, que, atingidos os objetivos acima, vê o seu esfôrço premiado com a melhoria de tôdas as metas educacionais".

— "A regulamentação espelha — aduziu o prof. Flavio Ferrari — todos os desejos e objetivos das classes Lamentàvelmente, vários fatôres vêm influindo no sentido de que essa aplicação, especialmente no que tange aos recursos, não tenha sido, até agora, completa. O Congresso Nacional, votando auxílios, indistintamente, à diversas escolas, por conta do Fundo, tem criado embaraços ao próprio Conselho de Administração".

— "O sistema de distribuição de bolsas de estudo tem sido eficiente. No que diz respeito ao ensino comercial, vem as comissões de assistência educacional trabalhando com eficácia, sendo elevadíssimo o número de alunos que se tem valido do Fundo para iniciar e prosseguir seus estudos. Em 1958, foram distribuidas cêrca de 30 mil bolsas e se prevê, para o corrente ano, o dôbro daquela quantidade".

A propósito da suplementação do salário dos professores do ensino médio, assunto de grande interêsse para o magistério, o professor Ferrari disse o seguinte:

— "A suplementação de 1958 vem sendo paga com regularidade às escolas que estão em dia com suas prestações de contas anteriores. É bem verdade que essa suplementação desceu a 30% do máximo nesse ano e as razões foram sobejamente declaradas, ontem, pelo presidente do Conselho de Administração do F.N.E.M., prof. Heli Menegale, quando declarava que, da verba global de 1 bilhão e 500 milhões de cruzeiros, foram entregues ao citado conselho cêrca de 160 milhões para suplementação de salário, auxílio direto, atividades-meios e auxílios para entidades governamentais.

— "Espera-se que no Orçamento para 1960 aprove o Congresso a especificação de 250 milhões de cruzeiros à suplementação de salários, quando então terão os professores a retribuição suplementar que lhes cabe".

— "Cremos mesmo de que aplicada a lei que instituiu o Fundo, desapareceriam as questões de alunos no que tange à anuidade escolar e o próprio salário dos professores. Somos entusiastas do Fundo Nacional do Ensino Médio, já que acreditamos que êle solucionará os problemas vitais da vida econômica da escola".

ANO XLVI — O MAIS ANTIGO DIÁRIO DE SANTA CATARINA — N.º 13659

O Estado

DIPETOR: RUBENS DE ARRUDA RAMOS — GERENTE: DOMINGOS F. DE AQUINO

EDIÇÃO DE HOJE: 8 Páginas Cr$ 3,00 — FLORIANÓPOLIS 31 DE JULHO DE 1959

Fluorização de águas, nas hidraulicas

Na sessão de ontem, importante projeto de lei foi apresentado pelo representante pessedista de Itajaí, deputado Bahia Bittencourt, visando a prevenção odontológica em Santa Catarina. E' o seguinte o teôr do projeto, que a Mesa da Assembléia encaminhou à Comissão competente, para apreciação:

PROJETO DE LEI N.o .../59

Dispõe sôbre a fluoração das águas, nas hidráulicas do Estado.

Art. 1.o — E' obrigatória, nas hidráulicas estaduais, a fluoração das águas destinadas ao consumo da população.

Art. 2.o — E' o Poder Executivo autorizado a promover, mediante convênio com os municípios, a fluoração das aguas nas hidráulicas aos mesmos pertencentes.

Art. 3.o — O Poder Executivo dentro de noventa (90) dias, baixará o regulamento necessário à execução desta Lei.

Art. 4.o — O orçamento do Estado para o exercício de 1960 consignará verba suficiente à execução desta Lei.

Art. 5.o — Esta Lei entra em vigor a 1.o de janeiro de 1960.

Art. 6.o — Revogam-se as disposições em contrário.

Sala das Sessões, em 30 de julho de 1959.

Deputado Bahia Bittencourt

JUSTIFICAÇÃO:

A presente proposição tem como escôpo a profilaxia da cárie dentária pela fluoração das águas de abastecimento público. Por conseguinte torna-se mistér que o Poder Público, através da odontologia preventiva procure, como vem fazendo, diversos Estados da Federação, dentre os quais foi o pioneiro, o Estado do Espírito Santo, que demonstrou, através da fluoração dos serviços da barragem do Guandú, o quanto pode-se fazer em favor da infância brasileira, no combate sistemático à cárie dentária.

Posteriormente coube ao Estado do R. G. do Sul, levar avante esta grandiosa campanha sanitária ii ao encontro da sua população, incentivando esta meritória campanha, que dentro em breve trará relevantes e inestimáveis serviço para as novas gerações brasileiras.

Em anexo, estamos apresentando trabalhos realizados no VII Congresso Odontológico Brasileiro, realizado nos dias 20 a 26, em P. Alegre.

Nêsse magno conclave vários trabalhos foram apresentados e aprovados ,baseados no tema da odontologia preventiva.

O Estado do Rio Grande do Sul, através de legislação adequada e posteriormente com a regulamentação, organizou serviço especializado, criando a Comissão de Fluoração das Aguas, subordinado à Secretaria de Estado dos Negócios das Obras Públicas, em colaboração com as Secretarias de Educação e Saúde Pública.

Pelo exposto, concluimos que o Estado de Santa Catarina através da proposição em tela, irá contribuir na grandiosa campanha, ao combate à cárie dentária, tão comum e de larga assustadora, vem atingindo a infância catarinense.

Sala das Sessões, em 30 de julho de 1959.

Deputado Bahia Bittencourt

Centenário de Henri Bergson

Promovida pela Faculdade de Direito e pelo Círculo de Estudos Filosóficos de Santa Catarina, realizar-se-á, no referido Instituto de ensino superior, uma série de conferências versando vários aspectos do pensamento do grande filósofo francês, incontestàvelmente uma das maiores expressões intelectuais da Europa nos últimos decênios, e cujo centenário de nascimento transcorre êste ano.

As conferências estarão a cargo dos professores Henrique Stodieck, George Agostinho da Silva, Eudoro de Souza, Padre Francisco de Salles Bianchini, Osni de Medeiros Régis e Joaquim Madeira Neves, que abordarão, sucessivmente, detalhes da obra do eminente vulto da filosofia contemporânea, correlacionando e atualizando as idéias de Bergson, com as conjunturas e sistemas sustentados por outros estudiosos hodiernos.

Abrirá a série de conferencias o Dr. Eduardo Lourenço de Faria, ex-professor da Universidade de Coimbra, atualmente exercendo o magistério na Universidade da Bahia, cedido que a ela foi durante dois anos, pela de Montpellier, onde ministra a cadeira de Filosofia.

Duas preleções fará o ilustre mestre português. A primeira a efetuar-se no dia 4 de agôsto, às 20 horas, terá como título: "O Tempo em Bergson e Proust"; a segunda, que se realizará no dia 5 à mesma hora, incidirá sôbre o tema: "Bergson e o pensamento português".

Encerrará a comemoração bergsoniana, especialmente convidado. Sua Exa. Revma. o Arcebispo Coadjutor D. Felício Cesar da Cunha Vasconcelos, cuja conferência, como as dos demais participantes, terão suas datas oportunamente anunciadas pela imprensa da Capital

Os temas das conferências serão os seguintes:

Prof. Augostinho — "Bergson e a educação".

Prof. Eudoro de Souza — "Bergson e a filosofia da arte".

Prof. Osni Régis — "Bergson e o pensamento no fim do século XIX.

Prof. Madeira Neves — "Instituto e Bergson".

Prof. Henrique Stodieck — "O pensamento Social de Bergson".

Don Felício — "A evolução religiosa na filosofia Bergsoniana"

Padre Bianchini — "As fontes da moral Bergsoniana".

GRAVE DENUNCIA

O govêrno tem o dever de apurar os fatos e punir o mau funcionário

O jornal "ÚLTIMA HORA", em sua edição de 29 do corrente, publicou o seguinte, em sua SEÇÃO "ÚLTIMA HORA NO BRASIL":

"ACHACADOR: os comerciantes de Pôrto União, estão se movimentando para denunciar às autoridades estaduais o Fiscal de Rendas TIAGO DA LUZ, que chega a forjar nos livros contábeis das firmas, ameaçando multá-las, para depois chegar a um "arrêglo"."

Nota da Redação: O Fiscal Tiago da Luz é Inspetor de Rendas do Estado, cuja Inspetoria abrange vários municípios. A função importante que exerce é de CONFIANÇA DO GOVÊRNO.

E' voz corrente nos meios comerciais de determinadas Regiões, que o Govêrno da Eterna Vigilância está encontrando sérias dificuldades para a designação de Comissões de Sindicâncias, Inquéritos, etc...

E a Imprensa que defende o govêrno, de graça, é da mesma opinião dessa parcela da opinião pública, que acredita piamente nas dificuldades do govêrno em por fim a essa modalidade já consagrada pela UDN?

Método Diferente

RENATO BARBOSA

Reunindo em um jantar seus competidores no pleito de 30 de agôsto, no salão de festas do Lux-Hotel, o futuro Prefeito de Florianópolis inaugurou maneira nova de enfrentar, com admirável *fair play*, as mais diversas tendências políticas. O sr. Osvaldo Machado reuniu em torno de si os srs. General Paulo Vieira da Rosa, Vereador Nerêu do Vale Pereira, deputados Fernando Viégas e Manoel de Menezes, em um ágape de cordialidade e de compreensão democrática do problema eleitoral.

A boa educação tem lugar em qualquer parte. O sr. Osvaldo Machado alia ás condições de homem de emprêsa, operoso e dinâmico em contacto permanente com seus colaboradores, os agradaveis requisitos de perfeito homem de sociedade. Êle sabe distinguir, perfeitamente, o campo da luta e o campo da convivência humana. Espírito desarmado, é uma dessas criaturas saudáveis com quem os adversários podem conversar em paz. Sem receios de ciladas. Sem mandar envenenar whisky, que não é contrabandeado pelo pôrto de Itajaí, nem o generoso vinho de excelente procedência.

O jantar do Lux-Hotel abre novas perspectivas ao hermetismo em que, via de regra, no acanhamento hostil dos meios provincianos, um candidato se mantinha diante de outro. Com isso, entretanto, não diminuirá o ardor com que se defronta, na campanha de uma eleição a trinta dias de data. Osvaldo inaugurou processo de contactos, desconhecido no meio local, onde é habitual a divergência de idéias gerar ódios e despeitos. É verdade que intercâmbio de idéias propriamente dito, o anfitrião só poderia ter mantido com o General Paulo Vieira da Rosa, — culto, educado e interessante —, e com o Vereador Nerêu do Vale Pereira, moço observador e inteligente. Mas, para esses eventos, resta sempre farta provisão de anedotas de papagaio... E Osvaldo, perspicaz e precavido como êle só, não deverá ter se aprofundado em impressões, para não criar desigualdades ambientes.

Em termos politicos, o jantar do Lux-Hotel póde ser interpretado como o aperitivo da derróta E o travo e o amargôr dessa derrota os competidores da candidatura do PSD-PRP provam por antecipação. Por que, todavia, se obstinam em permanecer em um páreo sem possibilidades? Para desprestigio público das legendas ás quais se filiaram? Que se percam os anéis, mas fiquem os dedos. Com um entendimento, em bases limpas, porque outras Osvaldo desconhece, a farândula de partidos (UDN, PL, PDC, PTB e PTN), poderia, com algumas compensações razoáveis na politica municipal, evitar derrota inteira. Teriam as referidas agremiações meia-vitória. Desprezar-se esta em desabalada perseguição suicida é rematada inabilidade. Politica é arte sutil de transigir, sem quebra de dignidade. O problema de entendimentos está em pauta. O candidato majoritário, com a indispensável aquiescência dos partidos que o lançaram (PSD e PRP), assumiu a iniciativa, em termos muito altos e impessoais.

Não se deve persistir em teimosias que quebrantam e amortecem resistências dos partidos postulantes e dos respectivos colégios eleitorais. O PSD e o PRP se encontram muito fortalecidos. Alem do mais, no equacionamento do problema em tela, não se deve desprezar o inestimável concurso de um eleitorado realmente independente e sensato. São efetivas e ponderáveis parcélas de opinião pública, não identificadas, nem subordinadas a partidos, e que receberam a candidatura de Osvaldo como fórmula elevada de intensa recuperação administrativa. É um nome que inspira inabalável confiança a gregos e troianos. Certos lastimáveis equivocos, verificados no último pleito, mesmo entre gente bem, não se repetirão, mercê de Deus.

A gravidade financeira do Município não permite contemporizações, nem experiências. Todos sentimos necessidade urgentíssima de pulso firme ao leme. O barco anda á deriva, a despeito do critério e da honestidade de meu prezado amigo e antigo e brilhante aluno, o Prefeito Dr. Dib Cherem. A candidatura das fôrças majoritárias se constituiu, imediatamente após o lançamento, em uma honra que o PSD e o PRP prestaram á capital do Estado, cujos níveis de cultura se encontram em fase ascencional. O eleitorado urbano tem a certeza de que, votando em Osvaldo, estará prestando á terra comum inestimáveis serviços. Os morros, por sua vêz, desencantados por completo da demagogia de meia-porção, sabem que o futuro Prefeito, na medida do possível e do razoável, procurará lhes minorar dificuldades, não lhes acenando, idiotamente, com pão, carne, leite e circo de graça, mas proporcionando-lhes duradouras condições de trabalho. Assim, segundo tenho ouvido em contatos com os distritos, pénsa igualmente o eleitorado do interior. A larga plataforma do candidato é documento lapidar, esvasiado, de começo a fim, de ridículas soluções messiânicas em demanda da pedra filosofal. Por que os Partidos, diante da oportunidade irrepetivel de um entendimento leal e honesto, haverão de persistir, como tontos, no atribulado itinerário da derrota?

Acervo: Biblioteca Pública de Santa Catarina

Para almoçar e jantar bem, depois de sua casa, QUERÊNCIA PALACE HOTEL

Sociais

Pureza

MARIA LEONETE MARTINS

O que eu desejo, meu amor, sòmente,
E' qualquer coisa pura e bem cristã:
Que tu me trates quase como irmã,
De mim cuidando carinhosamente.

Que, em tue amor, um turbilhão plangente
Não desmeça esta alegria sã.
Que continues, sempre nesta afã
De não perder o nosso amor recente!

Quisera que formasses nossa estrada,
Enchendo de amor puro os seus caminhos,
Com alma reta, nobre e apaixonada,

Cingindo de respeito os teus carinhos...
Como se eu fôra a tua espôsa amada,
Como se eu fôra a mãe dos teus filhos!...

* * *

FAZEM ANOS HOJE:

— srta. Noêmia Barreto
— sr. Belarmino Carlos Martins
— jovem Gerson Neves
— sra. Maria Isabel Cabral Ribeiro
— sra. Castorina Virginia da Silva Ribeiro
— sr. Aderbal Silva
— srta. Olga Freysleben
— sra. Orlandina Nocetti, espôsa do sr. Rômulo Necetti
— sr. Alvaro da Lima Veiga
— sr. Acácio Mello
— sr. Valdir Berreta
— sr. Ronaldo Polli
— srta. Isa Maria Machado
— sr. Pantaleão Athanázio
— sra. Amanda Pereira, espôsa do dr. Carlos da Costa Pereira

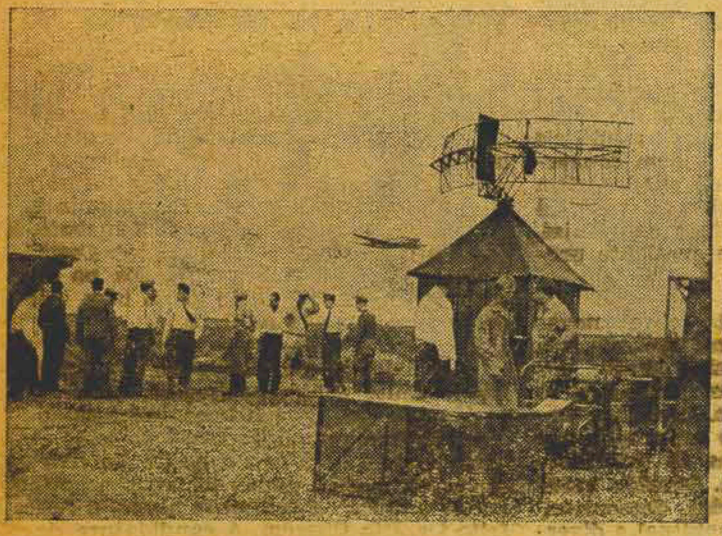

Preparando os aeroportos brasileiros para a éra dos aviões a jato, o govêrno do Brasil, com assistência técnica e equipamento cedido pelos Estados Unidos, está estabelecendo atualmente nos três maiores aeroportos do país São Paulo, Rio de Janeiro e Pôrto Alegre — um moderno sistema de contrôle de tráfego, que inclui equipamento de radar (ASR-3), sistemas de aterragem por instrumentos, sistemas de iluminação de alta intensidade para aproximação dos aviões e raios de rádio VOR. O govêrno norte-americano, cooperando através do Ponto IV, cedeu ao Brasil equipamento moderno no valor de quase 2 milhões de dólares. Além disto, especialistas norte-americanos encontram-se treinando brasileiros na operação do novo equipamento. Na foto, vê-se equipamento provisório emprestado pelos Estados Unidos para o treinamento de operadores brasileiros. O emprêgo do radar, que já está sendo instalado em São Paulo, no aeroporto de Congonhas, um dos aeroportos de maior movimento no mundo, reduzirá em 50% as horas em que Congonhas fica fechado ao tráfego aéreo devido às más condições atmosféricas.

Acontecimentos Sociais

ZURI MACHADO

Amanhã, na cidade de Itajaí os melhores de 59 escolhidos pelo colunista Sebastião Reis, receberão diploma.

—— : : : ——

Também na mesma noite na sociedade Guarany acontecerá elegante desfile de Chapéus, confeccionados por Rothy day Rieke da Casa Rainha, em Curitiba. Contará com a presença de Miss Paraná Srta. Schirley Tempwski, esta noite de elegância.

—— : : : ——

Pedimos as srtas. inscritas para o "Debu" no próximo dia 15, a gentileza de seu comparecimento a festa do dia 9, nos salões do Cluze Doze de Agosto.

—— : : : ——

Amanhã o Lux Hotel receberá o "society" para aplaudir os "Cinco Brotos Mais Bonitos de 59".

—— : : : ——

O discutido jovem Arthur Pereira Oliveira Filho, recepcionou na noite de 3.ª feira, o "society" Juvenil, em sua luxuosa residencia.

—— : : : ——

Está preocupado com a visita da cegonha o casal sr. e sra. Dr. Augusto Wolf.

—— : : : ——

Já estão surgindo os primeiros comentários com referencia ao casamento da srta. Layla Amin com o Dr. Acacio Arruda Filho.

—— : : : ——

Na noite de 4.ª feira o sr. Osvaldo Machado, candidato do P.S.D. a Governador da Cidade, ofereceu aos demais candidatos, um jantar no Lux Hotel.

—— : : : ——

No dia 28 p.p. transcorreu o aniversário do Dr. Rubens Costa. O Casal, recepcionou nos salões do Querencia Palace Hotel com um jantar, o Sr. e sra. Dr. Nilson Borges e o Dr. Milton Costa e Senhora.

—— : : : ——

Amanhã o Lux Hotel receberá o "Society" para a festa dos Cinco Brotos Mais Bonitos de 59.

Prêmio ESSO:

Primeira reportagem a concorrer, fala da nova capital e vem da antiga

"DOM BOSCO PREVIU A CONSTRUÇÃO DE BRASILIA" é o título da primeira reportagem a chegar à ABI para concorrer ao "Prêmio Esso de Reportagem". Focalizando aspectos da nova capital, o referido trabalho veio, por coincidência, da primeira capital do Brasil — Salvador — e foi publicado no tradicional jornal baiano "A Tarde". Traz a assinatura do jornaista Napoleão Lopes Filho e foi ilustrada com inúmeras fotografias do futuro Distrito Federal.

5.º ANO DE EXISTENCIA

O "Prêmio Esso de Reportagem" que, êste ano, completa o seu quinto aniversário, vem alcançando, gradativamente, maior repercussão entre os profissionais de imprensa de todo o país, numa demonstração de que o seu objetivo foi alcançado.

Para 1959 o valor do prêmio foi aumentado, passando de Cr$ 100 mil para Cr$. 150 mil, além da viagem de ida e volta a Nova Iorque pela VARIG. Os prêmios adicionais, que eram de .. Cr$ 30 mil, foram aumentados, também, para Cr$ 50 mil.

COMO CONCORRER

Instituido em 1955 pela Esso Standard do Brasil, sob o patrocínio da ABI, o "Prêmio Esso de Reportagem" é um concurso destinado a estimular os trabalhos jornalísticos de real interesse para o país, dentro de normas sadias e construtivas.

Para concorrer ao prêmio, basta que o jornalista encaminhe à ABI, rua Araújo Porto Alegre, 71, 7.º andar, seus trabalhos (no máximo três), em duplicata, publicados no período de 1.º de janeiro a 15 de novembro do corrente ano.

MANOEL CUSTÓDIO PEREIRA

AGRADECIMENTO E MISSA

Os filhos, genros, netos Bisnetos e demais parentes de MANOEL CUSTÓDIO PEREIRA, ainda sob a pungente dor de sua perda, vêm por este meio manifestar a todos quantos acompanharam os últimos momentos do estinto e compareceram ao seu sepultamento, bem como aos que enviaram pesames e flôres, o seu mais sincero agradecimento por aquêles atos de solidariedade.

Declaram-se especialmente agradecidos ao dr. Godofredo de A. Bastos Filho pelo devotamento com que tratou o falecido, tendo feito tudo para salvá-lo; também agradecem às Lojas Maçonicas da Capital, à Beneficência Maçônica e à Liga Operária, pelas homenagens que prestaram ao extinto e pelo confôrto moral que propor cionaram às pessoas da família do morto.

Ao mesmo tempo convidam a todos os parentes e amigos para a Missa de 7º dia que mandam rezar no próximo dia 3, as 7 horas na Igreja de São Luiz Gonzaga, na rua Frei Caneca.

Antecipam a sua gratidão a todos quantos comparecerem a êsse ato religioso.

Conselhos Médicos

DIFTERIA - PROFILAXIA

A profilaxia da difteria será feita pelo isolamento dos doentes, convalescentes e portadores de germes e pela vacinação. O isolamento dos dois primeiros grupos é medida fácil no meio social, porém o isolamento dos portadores de germes é pràticamente impossível de realizar-se. Resta então o recurso da vacinação.

Como é feita a vacinação contra a difteria?

A vacinação contra a difteria é feita pela anatoxina diftérica ou pelo toxóide alumen. A primeira é feita em três doses e a segunda, em duas doses de 1cc., em injeções sub-cutâneas, com o intervalo de quatro semanas. A reação é pequena e pouco duradoura. A imunidade conseguida alcança até quatro anos. O gráu de imunidade é de tal maneira elevado que pràticamente é o mesmo da vacinação antivariólica.

Em que época deve ser vacinada a criança contra a difteria?

A vacinação contra a difteria deve ser feita logo no início do segundo semestre e repetida no quarto ano de vida.

Com as vacinas atuais a difteria é uma doença que não devia existir. Com efeito, nas grandes cidades de fato civilizadas a difteria é uma doença pràticamente inexistente graças ao valor das vacinas modernas. (L. B. A. — Rio).

Sala

ALUGA-SE ESPAÇOSA SALA À RUA CONSELEIRO MAFRA, 72, SEGUNDO ANDAR.

"EMPRÊSA AUTO VIAÇÃO GLORIA"

comunica o Publico em geral que a partir do dia 3 de Agôsto, iniciará um novo horario diariamente (inclusive aos domingos) partindo desta cidade a Tubarão, procurando assim melhor servir aos distintos cliêntes.

A EMPRESA.

VENDE-SE

Uma casa nova desocupada com tres quartos, sala, copa, cozinha, quarto de banho e um porão habitável, à rua Presidente Coutinho, 48, Tratar no Estreito — Farmácia Indiana, com o sr. Heriberto Boehme, ou melo fone 62-96.

* * *

CONVITE

MISSA DE SETIMO DIA

A Família da Exma. Sra. Maria Waltrudes Bonassis da Silva — (Dna. — Tudinha) — convida aos parentes e pessoas amigas para a **MISSA DE SETIMO DIA** que manda celebrar em intenção a sua alma, no próximo dia 29 do corrente, quarta feira, as 8 horas, na igreja de São Luiz, no bairro da Agronomica.

Antecipadamente agradece a todos aqueles que comparecerem a êste ato de fé cristã.

MISSA DE SETIMO DIA

NILMA MELO DEBATIN

Viúvo, filha, pais e sogro, irmã e demais parentes de NILMA MELO DEBATIN, ainda consternados com o seu passamento, vêm por este meio agradecer a todos quantos os confortaram durante o transe porque tiveram que passar, bem como aos médicos drs. Holdemar Menezes e Danilo, e as irmãs de Caridade Romana e Aguinela e as demais enfermeiras do Hospital de Caridade, assim como as pessoas que enviaram flôres e telegramas.

Outrossim convidam para a Missa de 7º Dia que mandarão rezar na Capela São João (Pedra Grande) às 8 horas do dia 30, quinta-feira.

A todos que comparecerem a este ato de fé cristã antecipam seus agradecimentos.

Nossa Capital

OSVALDO MELO

COMPANHIA NACIONAL DE NAVEGAÇÃO HOEPCKE

A poderosa Empreza Hoepcke, vem com mais uma apreciada iniciativa, oferecer á Cidade outra realização entre as muitas que envaidecem a Capital.

Desta vez, trata-se da instalação, á rua Jeronimo Coelho de uma moderna Matriz para situar o setor maritimo daquela Empreza, que tantos e inestimaveis serviços vem prestando ha muitos anos, ao nosso comércio e indústria, não só de nossa Florianópolis como de todo o Estado.

Si bem que nossa visita, ontem, fosse feita de surprêsa, nem por isso, o nosso amigo Linhares, gerente e demais funcionários deixaram de nos atender, prestando-nos os esclarecimentos que precisavamos anotar para esta crônica.

Embora em fase de acabamento, pudemos observar os diversos aspectos daquelas instalações, que se ultimam para próxima inauguração.

Salas espaçosas com mobiliário moderno, farta iluminação á luz fria, tudo indicando um estabelecimento a funcionar nos moldes mais modernos.

Uma inovação para nosso comércio é a cabine telefonica, bem situada e instalada com gosto.

Também possue a Agência, uma estação Radiofônica, bem aparelhada e já em funcionamento, que vem por a Matriz em comunicação diréta com a sua frota, esteja onde estiver.

A Estação se destina a receber dos navios, relatórios com informações diárias, pondo assim o serviço em dia e á hora com a devida prestesa e segurança.

Semelhante iniciativa é de grande alcance, pois, os Escritórios da Matriz, ficam constantemente a par de todos os acontecimentos com sua frota, como para prestar informações urgentes e preciosas sôbre chegadas e saidas dos navios em nossos portos como no estrangeiro.

Trouxemos daquela visita excelente impressão e apressamo-nos a dar o "furo" jornalistico com a publicação exata destas notas.

A' E.N.N.H. — escoadora maritima de nossos produtos para todas as partes, e á qual já O Estado muito deve, nossos aplausos e votos de crescentes prosperidades.

EDITAL

DE PRAÇA COM O PRAZO DE 10 DIAS

O Doutor Ary Pereira Oliveira, juiz de Direito da 3.ª Vara desta Capital, no Exercício do cargo de Juiz de Direito da 1.ª Vara da Comarca de Florianópolis Estado de Santa Catarina, na forma da lei,

FAZ SABER aos que o presente edital de praça com o prazo de dez (10) dias virem ou dêle conhecimento tiverem que no dia vinte e seis de agosto próximo vindouro, às 15 horas, à frente do edifício do Forum sito à Praça Pereira Oliveira, n.º 10, nesta cidade, o oficial de justiça dêste Juízo, trará a público pregão de venda e arrematação, a quem mais der e o maior lance oferecer sôbre a avaliação de quarenta mil cruzeiros (Cr$ .. 40.000,00), valor do bem que foi penhorado à MALTY & CIA. na ação executiva que lhe move JAPY FERNANDES e que é o seguinte: 1.º) — Uma sorveteira marca "BACCELLI" S/A, com balcão frigorífico, de 2 metros e 80 centímetros .. (2.80m) de comprimento, compressor 500, um motor G.E. de 1 H.P. mais um motor Arno de ½ H.P., tipo f-50-1, completo, tendo a sorveteira dois depósitos para sorvete, em bom estado de conservação e funcionamento, avaliada em Cr$ ... 40.000,00. E, para que chegue ao conhecimento de todos, mandou expedir o presente edital, que será afixado no lugar de costume e publicado na forma da lei, Dado e passado nesta cidade de Florianópolis, Estado de Santa Catarina, aos trinta dias do mês de junho do ano de mil novecentos e cinquenta e nove.

Eu, (ass.) **Carlos Saldanha**, Escrivão, o subscrevo.

(Ass.) **Ary Pereira Oliveira**, Juiz de Direito

Confere com o original.

Carlos Saldanha
Escrivão

Serviço Militar

ESCOLA DE SARGENTOS DAS ARMAS

INSCRIÇÕES — DILATAÇÃO DE PRAZO: — Foi dilatado pelo Comandante da Escola de Sargentos das Armas do Exército, o prazo para a INSCRIÇÃO DE CIVIS E MILITARES, à matrícula naquela Escola, até o DIA 5 de AGOSTO próximo.

Os interessados deverão se dirigir a 16.ª C.R., nesta cidade, com os seguintes documentos:

a) — certidão de nascimento;
b) — certificado de reservista ou de alistamento;
c) — uma fotografia tamanho 3x4.

Nota n.º 4-59-16ª C.R.).

* * *

APARTAMENTO NOVO

2 quartos, living espaçoso copa, cosinha e banho, bem no centro, prolongamento Chacara Espanha. - Linhares, aluga-se por 8 mil. Informações fone 2834 rua Nerêu Ramos, 42.

Acervo: Biblioteca Pública de Santa Catarina

Novamente Traido o General Kassem pelos seus "Aliados" Comunistas

A EXPERIENCIA DO IRAQUE SERVE A TODOS OS PAISES — REDUZIDO O FÓCO DE SUBLEVAÇÃO A KIKURK PELA DEPURAÇÃO SISTEMÁTICA EFETUADA NAS FORÇAS ARMADAS COM O AFASTAMENTO DE CENTENAS DE OFICIAIS E SUBORDINADOS COMUNISTAS

Mais uma vez os comunistas não fugiram ao seu velho hábito de trair. E o traido, desta vez, foi o aliado ocasional da vespera, o general Kassem, a quem os comunistas, no Iraque, apoiaram na vã esperança de uma luta contra o presidente Nasser que dividisse irremediavelmente a união dos paises arabes.

O movimento rebelde durou apenas dois dias, extendendo-se de 14 a 16 de julho. Limitou-se à região de Kikurk, principal zona produtora de petroleo no Iraque. As informações asseguram que a causa principal da rebelião foram os comunistas, com sua infiltração metódica entre as forças armadas, dos oficiais aos soldados.

O general Kassem, em discurso que pronunciou, afirmou que punirá os responsáveis pelo levante de Kikurk. E, ao mesmo tempo, fez um apelo às forças armadas a fim de que somente atendam às ordens do Estado Maior, prevenindo-se contra quaisquer informações ou instruções de origem suspeita. Mostra, assim, de modo claro, o general Kassem o perigo em que ainda se encontra o Iraque, onde os comunistas possuem recursos e meios até para transmitir ordens como se as mesmas emanassem do próprio Estado Maior.

RAZÕES BÁSICAS DO INSUCESSO COMUNISTA

Cabe indagar por que a sublevação comunista limitou-se à area de Kikurk. Por que, é ainda razoável que se pergunte, não conseguiram efetuar os vermelhos rebeliões em massa, em pontos diferentes, tornando dificil senão impossivel a reação dos homens fieis ao general Kassem?

E evidente que a resposta só pode ser encontrada nas enérgicas medidas preventivas cuidadosamente tomadas pelo general Kassem, tão logo percebeu que os comunistas procuravam utilizá-lo como instrumento para a sovietização imediata do Iraque, como ponto de partida para o dominio do Oriente Médio e do proprio norte da Africa.

Nos últimos três meses Kassem, dirigindo-se aos oficiais superiores de sua maior confiança, à frente do comando das tropas, orientou-se no sentido da identificação dos oficiais e subordinados comunistas ou pró-comunistas, tratando imediatamente de afastá-lo de seus postos. Centenas de militares foram prêsos ou expulsos das forças armadas nesse periodo e posições chaves, em mãos de elementos duvidosos, passaram ao contrôle de oficiais anti-comunistas.

Só assim foi possível a Kassem limitar a rebelião comunista a região de Kikuk. De outra forma, a estas horas, poderia o Iraque estar a braços com uma revolução sangrenta, capaz de sacrificar a vida de centenas de milhares de pessoas.

Apesar da vitória inicial do general Kassem, no entanto, o perigo ainda não foi conjurado. Tal evidência resulta da própria cautela do chefe do govêrno iraqueano, ao dirigir-se e ao apelar às forças armadas para que se mantenham unidas, sob as ordens do Estado Maior.

De qualquer forma, a depuração dos elementos comunistas ou simpatizantes nos meios militares do Iraque continua a processar-se, agora de forma mais intensa, a fim de conjurar definitivamente o perigo, impedindo um golpe de surpresa dos agentes a soldo de Moscou.

EXPERIÊNCIA PARA TODOS OS PAÍSES

Os acontecimentos no Iraque servem de experiência para todos os países. Presenciamos em nossa terra a ação comunista, procurando envolver um dos candidatos — o marechal Teixeira Lott que repudiou virtualmente a ajuda vermelha — contra o outro. É a técnica comunista que, sempre é realizada com êxito quando encontra pela frente uma corrente política unicamente interessada em colher votos, mesmo a custa de perigos futuros para a pátria.

É imperioso que seja dificultada a ação comunista, em torno do pleito em nosso pias. Não é segredo que os agentes vermelhos visam ao aproveitamento do pleito para conquistar novas posições, somando-as às que já possuem nos circulos nacionalistas, onde vêm se infiltrando sorrateiramente há cerca de três anos.

Cr$ 50.000,00 EM PRÊMIOS

na temporada Probel de Agôsto

(em mercadoria à sua escolha)

COLCHÃO DE MOLAS
DIVINO SUPER
Novos revestimentos em tecido de alto luxo, com arabescos brilhantes! Revolucionária faixa lateral com 560 ventiladores no colchão de casal e 474 no de solteiro! Faces para frio e calor! Molejo macio e silencioso, interligado por molas helicoidais de diâmetro exato! Garantido por 5 anos!

APENAS Cr$ 99,00 DE ENTRADA

COLCHÃO DE MOLAS
DIVINO MOLA MÁGICA
Tecido entrelaçado com fio metálico prateado! Camada extra de estofamento na parte central, onde é maior o pêso do corpo! O Fecho Flex-o-Loc mantém as molas firmemente travadas, oferecendo melhor suporte ao corpo! Garantido por 3 anos!

APENAS Cr$ 99,00 DE ENTRADA

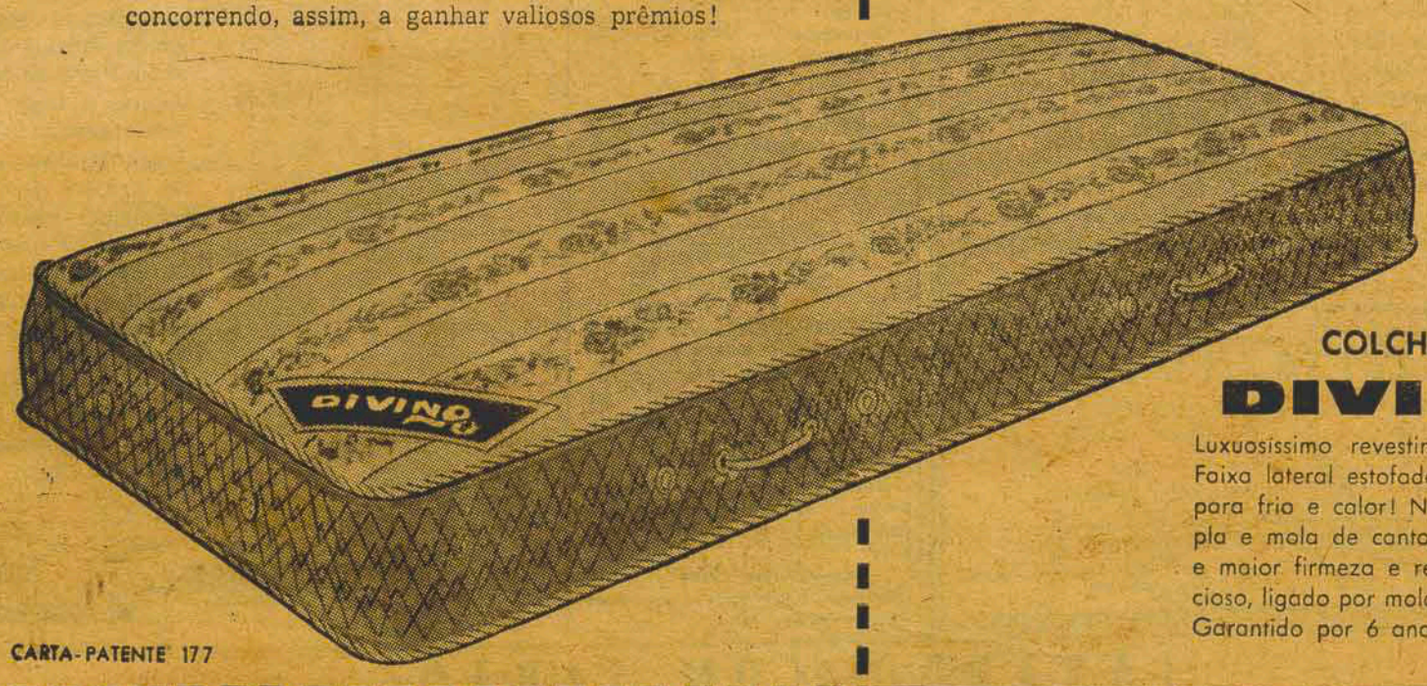

CARTA-PATENTE 177

COLCHÃO DE MOLAS
DIVINO DE LUXO
Luxuosissimo revestimento estampado em 8 côres! Faixa lateral estofada e bordada em 2 côres! Faces para frio e calor! Nova armação, com moldura dupla e mola de canto, assegura linhas indeformáveis e maior firmeza e resistência! Molejo macio e silencioso, ligado por molas helicoidais de diâmetro exato! Garantido por 6 anos!

APENAS Cr$ 99,00 DE ENTRADA

ESTA É A SUA OPORTUNIDADE!

Aproveite as condições excepcionais desta temporada de ofertas especiais! Leve para casa, o quanto antes, todo o confôrto PROBEL... e pague sem sentir!

E tem mais: participe ainda do sorteio a realizar-se em nossa loja, dia 31 de agôsto, às 18 horas... concorrendo, assim, a ganhar valiosos prêmios!

a Modelar — Sinônimo de Qualidade, Elegância e Confôrto

RUA TRAJANO, 7 e 33 — FLORIANÓPOLIS

PROBEL — um sonho DIVINO — Revendedor autorizado

Acervo: Biblioteca Pública de Santa Catarina

EDITORA "O ESTADO" LTDA.

O Estado

Rua Conselheiro Mafra 160
Telefone 3022 — Cax. Postal 139
Endereço Telegráfico ESTADO

DIRETOR
Rubens de Arruda Ramos

GERENTE
Domingos Fernandes de Aquino

REDATORES
Osvaldo Melo — Flavio Amorim — J
André Nilo Tadasco — Pedro Paulo Machado — Zuri Machado —

COLABORADORES
Prof. Barreiros Filho — Dr. Oswaldo Rodrigues Cabral — Dr. Alcides Abreu — Prof. Carlos da Costa Pereira — Prof. Othon d'Eça — Major Ildefonso Juvenal — Prof. Manoelito de Ornelas — Dr. Milton Leite da Costa — Dr. Ruben Costa — Prof. A. Seixas Neto — Walter Lange — Dr. Acyr Pinto da Luz — Aci Cabral Teive — Naldy Silveira — Doralécio Soares — Dr. Fontoura Rey — Nicolau Apostolo — Paschoal Apostolo — Ilmar Carvalho e Paulo Fernando de Araujo Lago.

PUBLICIDADE
Maria Celina Silva — Aldo Fernandes — Virgilio Dias — Walter Linhares
Chefe de Oficina Olegario Ortiga

PAGINAÇÃO
AMILTON SCHIMIDT — DELAMAR SANTOS

IMPRENSORES
DULCENIR CARDOSO WANDERLEY LEMOS

REPRESENTANTE
Representações A. S. Lara Ltda.
RIO:— Rua Senador Dantas 40 — 5 e Andar — Tel. 225924
S. Paulo Rua Vitória 657 — conj. 33 — Tel. 34-8949
Serviço Telegráfico da UNITED PRESS (U-P)

AGENTES E CORRESPONDENTES
Em Todos os municipios de SANTA CATARINA

ANUNCIOS
Mediante contrato, de acordo com a tabela em vigor

ASSINATURA ANUAL — CR$ 600,00

A direção não se responsabiliza pelos conceitos emitidos nos artigos assinados.

INDICADOR PROFISSIONAL

CURSO PARTICULAR SÃO JOSÉ
Professora: Maria Madalena de Moura Ferro

Aceita alunos para o Curso Pré-primário, crianças de 5 6 e 7 anos.

Aceita, também, alunos para o Curso Pré-Ginasial, preparação para o exame de admissão ao ginásio.

As aulas desses Cursos começarão a 1.º de Agôsto.

A matricula acha-se aberta à rua Saldanha Marinho, 34; telefone 3737.

DR. HOLDEMAR MENEZES
Especialidade: Doenças de Senhoras
— Partos - Cirurgia —

Formado pela Escola de Medicina do Rio de Janeiro Ex-Interno da Maternidade Clara Basbaum, da Maternidade Pró-Matre, do Hospital da Gamboa e do Hospital do IAPETC. —

Atende provisóriamente no Hospital de Caridade — Parte da manhã.

DRA. EVA B. SCHWEIDSON BICHLER
CLÍNICA DE SENHORAS E CRIANÇAS

Especialista em moléstias de anus e recto.
Tratamento de hemorroidas, fistulas, etc.
Cirurgia anal
Comunica a mudança de seu Consultório junto á sua residência na Rua Durval Melquiades de Sousa 54

DRA. EBE B. BARROS
CLÍNICA DE CRIANÇAS

Consultório e Residência
Av. Hercilio Luz 155A apto 4
FLORIANOPOLIS

Consultas
Segunda à 6.a-feira das 15 às 17 horas
Tel. — 2934

DR. WALMOR ZOMER GARCIA

Diplomado pela Faculdade Nacional de Medicina da Universidade do Brasil
Ex-interno por concurso da Maternidade - Escola (Serviço do Prof. Octávio Rodrigues Lima)
Ex-interno do Serviço de Cirurgia do Hospital I.A.P.E.T.C. do Rio de Janeiro
Médico do Hospital de Caridade e da Maternidade Dr. Carlos Corrêa
DOENÇAS DE SENHORAS — PARTOS — OPERAÇÕES
PARTO SEM DOR pelo método psico-profilático
Cons.: Rua João Pinto n. 10, das 16,00 às 18,00 horas
Atende com horas marcadas
Telefone 3035 — Residência: Rua General Bittencourt n. 101

DR. HURI GOMES MENDONÇA
MÉDICO
Pré-Natal — Partos — Operações — Clínica Geral
Residência:
Rua Gal. Bittencourt n. 121.
Telefone: 2651.
Consultório:
Rua Felipe Schmidt n. 37.
Esq. Álvaro de Carvalho.
Horário:
Das 16,00 às 18,00.
Sábado:
Das 11,00 às 12,00.

DR. I. LOBATO FILHO
Doenças do aparelho respiratório.
TUBERCULOSE
RADIOGRAFIA E RADIOSCOPIA DOS PULMÕES
Cirurgia do Torax
Formado pela Faculdade Nacional de Medicina, Tisiologista e Tisio-cirurgião do Hospital Nereu Ramos
Curso de especialização pelo S. N. T. Ex-interno e Ex-assistente de Cirurgia do Prof. Ugo Guimarães (Rio)
Consult.: Felipe Schmidt, 48 — Fone 3801
Atende em hora marcada.
Res.: — Rua Esteves Junior, 80
FONE: 2394

DR. HENRIQUE PRISCO PARAISO

MÉDICO
Operações — Doenças de Senhoras — Clinica do Adulto
Curso de Especialização no Hospital dos Servidores do Estado.
(Serviço do Prof. Mariano de Andrade).
Consultas — Pela manhã no Hospital de Caridade.
A tarde das 15,30 horas em diante no consultório à Rua Nunes Machado 17 Maquina de Presidentes — Telef. 2766
Residência — Rua Presidente Coutinho 64 — Tel. 3130.

DR. LAURO DAURA
CLINICA GERAL

Especialista em moléstias de Senhoras e vias urinárias.
Cura radical das infecções agudas e cronicas, do aparelho genito-urinário em ambos os sexos Doenças do aparelho Digestivo e do sistema nervoso.
Horário: 10½ às 12 e 2½ às 4 horas — Consultório: Rua Tiradentes, 13 — 1.º Andar — Fone 3246.
— Residência: Rua Lacerda Coutinho, 13 (Chácara do Espanha — Fone: 3248.

DR. AYRTON DE OLIVEIRA
DOENÇAS DO PULMÃO — TUBERCULOSE
Consultório — Rua Felipe Schmidt, 38 — Tel. 3801.
Horário das 14 às 16 horas
Residência — Felipe Schmidt, n. 127

DR. NEWTON D'AVILA
CIRURGIA GERAL
Doenças de Senhoras — Proctologia — Eletricidade Médica
Consultório: Rua Victor Meirelles n. 28 — Telefone 3307
Consultas: Das 15 horas em diante.
Residência: Fone, 3.423
Rua: Bizmenau n. 71.

DR. ANTONIO MUNIZ E ARAGÃO
CIRURGIA TRAUMATOLOGIA Ortopedia
Consultório: João Pinto, 18 — Consulta: das 5 às 17 horas diàriamente. Menos aos sábados
Residência, Bocaiuva, 186.
Fone: — 3.714.

Maurício dos Reis
Advogado
ED. SUL AMÉRICA - 5.º ANDAR
TELS.: 2198 — 2681.

MADEIRAS PARA CONSTRUÇÃO
IRMÃOS BITENCOURT
CAIS BADARÓ . FONE 1867
ANTIGO DEPÓSITO DAMIANI

RÁDIO GUARUJÁ DE FLORIANÓPOLIS

A ZYJ-7 GRAVA "JINGLES" TÉCNICA E ARTISTICAMENTE PERFEITOS

Onda média:
(5 KW) 1420 kcs.
Onda curta:
(10 KW) 5975 kcs.

João Moritz S.A.

PÃES FRESCOS
DURANTE TODO DIA NOS VAREJOS
MORITZ

"A SOBERANA" PRAÇA 15 DE NOVEMBRO — ESQUINA RUA FELIPE SCHMIDT
FILIAL "A SABERANA" DISTRITO DO ESTREITO — CANTO

INSTITUTO BRASIL - ESTADOS UNIDOS DE FLORIANÓPOLIS

Acham-se abertas as matriculas para o segundo semestre dos seguintes cursos:

Cursos para principiantes, médios e adiantados.

Curso intensivo para aqueles que desejam uma aprendizagem mais rápida da língua Inglesa.

Cursos para Universitários.

CURSOS PARA CRIANÇAS DESDE 10 ANOS

Os interessados serão atendidos no horário de 9 às 12, e de 14 às 17 horas, na NOVA séde do Instituto, à Rua Felipe Schmidt, 25 - Edifício ZAHIA - 6.º andar.

VIAJE MELHOR
PARA ITAJAÍ - JOINVILLE - CURITIBA
ÔNIBUS ULTIMO TIPO
SUPER—PULLMAN
POLTRONAS RECLINÁVEIS — JANELAS PANORAMICAS
VIAGENS DIRETAS —
PARTIDA FLORIANÓPOLIS 5,45
CHEGADA CURITIBA 12,45
RÁPIDO SUL - BRASILEIRO LTDA.
VIAGENS COM ESCALAS — PARTIDAS ÀS 6 E 13 HORAS
AGENCIA FLORIANÓPOLIS — RUA DEODORO ESQUINA TENENTE SILVEIRA — TEL.: 2172

DO RIO PARA VOCÊ - Interessa a todos...
Particulares, Comércio e Indústria.
Utilidades domésticas, remédios, veículos ou máquinas, acessórios de todas as espécies, discos ou o que você precisar. Firma que serve há 30 anos a imprensa brasileira, criou um departamento de vendas para o Interior, estando apta a atender o seu pedido. Escreva para:
Representações A. S. Lara Ltda.
Rua Senador Dantas, 40 - 5.º andar - Rio

RAUL PEREIRA CALDAS
ADVOGADO
"Questões Trabalhistas"
Escritório: Rua João Pinto n. 18 sob.º
Telefone n. 2.467 — Caixa Postal n. 25
HORÁRIO: Das 15 às 17 horas.

MOVEIS EM GERAL
ROSSMARK
VISITE A NOSSA LOJA
Rua Deodoro, n.º 15 - Tel. 3820

ESCRITÓRIO DE ADVOCACIA
E PROCURADORIA
ASSISTÊNCIA DOS ADVOGADOS:
DR. AUGUSTO WOLF — DR. ANTONIO GRILLO
DR. EMANUEL CAMPOS — DR. MÁRCIO COLLAÇO
DAS 8 às 12 e das 13.30 às 18 horas
Rua Trajano, 29 — 2.º andar — sala 1 — Telefone: 3658

LEIA Panorama
A REVISTA DO PARANÁ
em tôdas as bancas

DEPARTAMENTO DE SAÚDE PÚBLICA
PLANTÕES DE FARMACIA
MÊS DE JULHO

4 —	Sábado (tarde)	Farmácia Moderna	Rua João Pinto
5 —	Domingo	Farmácia Moderna	Rua João Pinto
11 —	Sábado (tarde)	Farmácia Sto. Antônio	Rua Felipe Schmidt
12 —	Domingo	Farmácia Sto. Antônio	Rua Felipe Schmidt
18 —	Sábado (tarde)	Farmália Catarinense	Rua Trajano
19 —	Domingo	Farmália Catarinense	Rua Trajano
25 —	Sábado (tarde)	Farmácia Noturna	Rua Trajano
26 —	Domingo	Farmácia Noturna	Rua Trajano

O serviço noturno será efetuado pelas farmácias Sto. Antônio, Noturna e Vitória, situadas às ruas Felipe Schmidt, Trajano e Praça 15 de Novembro.

O plantão diurno compreendido entre 12 e 12,30 horas será efetuado pela farmácia Vitória.

ESTREITO

5 —	Domingo	Farmácia Indiana	Rua Pedro Demoro
12 —	Domingo	Farmácia Catarinense	Rua Pedro Demoro
19 —	Domingo	Farmácia do Canto	Rua 24 de Maio
26 —	Domingo	Farmácia Indiana	Rua Pedro Demoro

O serviço noturno será efetuado pelas farmácias do Canto, Indiana e Catarinense.

A presente tabela não poderá ser alterada sem prévia autorização dêste Departamento.

CLUBE 12 DE AGOSTO

PROGRAMA DO MÊS

1-8-59 — Sábado — Soirée dos Casados — Agradável noitada exclusivamente para casados. Surpresas! Reminiscências! Início das comemorações natalicias. Reservadas de na Secretaria.
2-8-59 — Domingo — Encontro dos Brotinhos. Homenagem às debutantes. Inicio às 19 horas.
12-8-59 — Quarta Feira — Jantar de Confraternização e Posse da Nova Diretoria.
15-8-59 — Sábado — Baile de Aniversário. Com faoulosa orquestra "Os Copacabanas". Apresentação das debutantes, e da Rainha da Clube. Traje a rigor. Inicio às 22 horas.
16-8-59 — Domingo — Soirée Infanto-Juvenil. Atrações para a petizada Surpresas. Início às 16 horas.

OBSERVAÇÕES:
1-8-59 — Encerramento para a inscrição de debutantes.
3-8-59 — Início da reserva de mesas para o Baile de Aniversário. — Adesões para o Jantar de Confraternização, na Secretaria e Restaurante do Clube.

LAVANDO COM SABÃO
Virgem Especialidade
da Cia. WETZEL INDUSTRIAL — Joinville — (Marca Registrada)
economiza-se tempo e dinheiro

Acervo: Biblioteca Pública de Santa Catarina

O cidadão Felipe Domingos Petry, Juiz de Paz em pleno exercício no cargo de Juiz de Direito de São José, Estado de Santa Catarina, na forma da lei, etc..

E D I T A L

FAZ SABER aos que o presente edital virem, ou dele conhecimento tiverem expedidos nos Autos de Ação de Usocapião, em que é requerente **CONSTANCIO INOCENCIO PEREIRA,** que se processa perante êste Juizo e pelo Cartório do Civil desta comarca, e atendendo ao que lhe foi requerido pelo autor que justificou devidamente a posse, conforme sentença que passou em julgado, pelo presente cito a todos aqueles que porventura tenham qualquer direito sobre o imóvel abaixo descrito para que, no prazo de trinta dias que correrá da primeira publicação do presente edital, contestar nos déz dias subsequentes a petição inicial abaixo transcrita, alegando o que lhe oferecer em defesa de seus direitos, sob pena de, decorrido o prazo marcado, se considerar perfeita a citação dos interessados e ter início o prazo para a contestação na forma da petição: — **PETIÇÃO:** — Exmo. Sr. Dr. Juiz de Direito da comarca de São José. Por seu procurador que esta subscreve (Doc. 1) advogado inscrito na O.A.B. sob n. 891, com escritório á Rua Gaspar Neves, n.o 70, onde recebe intimações, **CONSTANCIO INOCENCIO PEREIRA,** solteiro, brasileiro, lavrador, residente no lugar denominado Pagara Colonia de Sant'Ana, nêste município, vem expôr e requerer o seguinte a V. Excia.: **1.o)** — Por escrituras particulares de 30 de agôsto de 1.932 e 6 de outubro de 1.936, o suplicante adquiriu os seguintes imóveis, respectivamente: **a)** — Um terreno com a área de 69.970 metros quadrados, tendo 19 braças de frente por 750 braças de fundos, sito no lugar denominado "Pagará", Colônia de Sant'Ana, nêste município, tendo as seguintes confrontações: — frente ao Norte com o Rio Maroin; fundos ao Sul com João Miguel; extremando a Oeste com Constancio Inocencio Pereira e a Leste com Leopoldo Adão e José Aririano. **b)** — Um terreno com a área de 9.636 metros quadrados, sito no lugar denominado "Pagará", Colonia de Sant'Ana, município de São José, tendo as seguintes confrontações: frente ao Norte com Albino Silveira; fundos ao Sul com o Rio Pagará; extremando a Leste com José Inocencio Pereira e a Oeste com Mário Lourenço dos Santos. **2.o)** — O suplicante não poude registrar as escrituras mencionadas no item 1 por terem sido assinadas a rôgo do vendedor. Entretanto, desde que adquiriu os terrenos acima referidos e descritos, o suplicante os vem ocupando com "animus domini", mansa e pacíficamente, sem interrupção nem contestação de quem quer que seja. **3.o)** — Desejando adquirir o domínio sobre os referidos imóveis, vem o suplicante requerer a presente ação de usudapião, pelo que, muito respeitosamente, requere se digne V. Excia. mandar marcar dia e hora para a audiência de justificação, em que serão ouvidas as testemunhas abaixo arroladas, **que comparecerão independente de intimação,** e que, procedida e julgada a justificação **"ab-initio",** se prossiga no feito, na forma da lei, citando-se os confrontantes e suas mulheres, se casados forem, bem como o Dr. Promotor Público, para que, julgada procedente a presente ação, possa o suplicante adquirir o domínio sbre os terrenos usucapiendo, pela transcrição da sentença definitivamente julgada. Protesta provar o alegado documental e testemualmente, requerendo desde já o depoimento pessoal das pessôas que por ventura vierem a contestar a presente ação, sob pena de confesso. Dá à causa o valor Cr$ 2.100,00. Nêstes têrmos, P. deferimento. São José, 22 de janeiro de 1.958. (Ass.) Anatolio Pinheiro Guimarues. RÓL DAS TESTEMUNHAS 1) Manoel João de Andrade, brasileiro, solteiro, lavrador. 2) — Caetano Bernardo, brasileiro, casado, lavrador. 3) — Manoel José Martins, brasileiro, casado, lavrador. Data supra. (Ass) Anatolio Pinheiro Guimarães. Ressalvo a entrelinha "Constancio". Data Supra. (Ass) Anatolio Pinheiro Guimarães. **DESPACHO:** — A. Designe-se dia e hora para a justificação prévia da posse, cientes as partes e o Dr. Promotor Público. São José, 22/1/1.958. (Ass) Eduardo Pedro Carneiro da Cunha Luz —Juiz de Direito. — Proferida a justificação foi a seguir julgada por sentença do teor seguinte: — **SENTENÇA:** — Vistos, etc. Julgo por sentença a justificação de fls. para que produza seus efeitos legais. Expeça-se mandado de citação para ciência do Promotor Público e dos confrontantes do imóvel; expeça-se ainda, editais com o prazo de trinta dias, que será publicado uma vêz no Diário de Justiça e por três vêzes num dos Jornais da Capital. P.R.I. São José, 7 de março de 1.958. (Ass). Eduardo Pedro Carneiro da Cunha Luz — Juiz de Direito. E para que chegue ao conhecimento de todos os interessados e ninguém possa ignorar mando expedir o presente edital, que será afixado no lugar de costume, e, por cópia publicada pela imprensa. Dado e passado nesta cidade de São José, aos 24 (Vinte e Quatro) dias do mês de julho de mil novecentos e cincoenta e nove. Eu, Sueli Domingues, Escrivã fiz datilografar e subscrevo. Confere com o original afixado no lugar de costume.
Felipe Domingos Petry, Juiz de Paz no exercício de Juiz de Direito.

EDITAL

O Cidadão Felipe Domingos Petry, Juiz de Paz em pleno exercício no cargo de Juiz de Direito da comarca de São José, Estado de Santa Catarina, na forma da lei, etc.

EDITAL

FAZ SABER aos que o presente edital virem, ou dele conhecimento tiverem expedidos nos Autos de Ação Usocapião, em que é requerente JOSÉ INOCENCIO PEREIRA, que se processa perante esse Juizo e pelo Cartorio do Civil desta Comarca, e atendendo ao que lhe foi requerido pelo autor que justificou devidamente a posse, conforme sentença que passou em julgado, pelo presento cito a todos aqueles que porventura tenham quaiquer direito sobre o imovel abaixo descrito, para que, no prazo de trinta dias que correrá da primeira publicação do presente edital, contestar nos déz dias subsequentes a petição inicial abaixo transcrita, alegando o que se lhe oferecer em defesa de seus direitos, sob pena de, decorrido o prazo marcado, se considerar perfeita a citação dos interessados e ter inicio o prazo para a contestação na forma da petição: — PETIÇÃO: — Exmo. Snr. Dr. Juiz de Direito da Comarca de São José. Por seu procurador que esta subscreve (Doc. 1), advogado inscrito sob nº 891 na O.A.B., Secção de Santa Catarina, com escritorio á Rua Gaspar Neves, n. 70, nesta cidade, onde recebe citações, JOSÉ INOCENCIO PEREIRA, brasileiro, solteiro, lavrador, residente no lugar denominado "Pagará", Colônia de Sant'Ana, neste municipio, vem dizer a V. Excia. que deseja mover perante êsse Juizo uma ação de usucapião, por isso que, respeitosamente, expõe e requer o seguinte a V. Excia. 1º) — O suplicante adquiriu, em 16 de julho de 1.934, há mais de vinte anos, portanto, por escritura particular assinada a rôgo do vendedor, uma área de terra com 80.168 metros quadrados (Doc. incluso), terreno êsse que o suplicante sempre ocupou. com "animus domini", mansa e pacificamente, sem interrupção nem oposição de quem quer que seja. 2º) — O terreno acima referido está situado no lugar denominado "Pagará", na Colonia de Sant'Ana, municipio de São José e tem as seguintes confrontações: frente ao Norte, onde mede 60 braças com Albino Silveira; fundos ao Sul, com João Miguel; extremando a Léste com Constancio Inocente Pereira e a Oeste com Firmino Pereira, João Saturnino e o Rio Pagará, onde méde 275 braças, terminando num pequeno triangulo com a área de 308 metros quadrados. 3º) — Não possue o suplicante, entretanto, o dominio do referido imóvel, por não ter sido possivel registrar o titulo de aquisição, visto ter sido o mesmo assinado a rôgo do vendedor. Assim, com fundamento no art. 550 do Cod. Civil, e Lei 2.437, de 7 de março de 1.955, e nos têrmos dos arts. 454 e seguintes do C. P. Civil, deseja o suplicante adquirir o dominio sobre o terreno acima referido e descrito, por isso requer se digne V. Excia., mandar designar dia e hora para a audiencia de justificação, em que serão ouvidas as testemunhas abaixo arroladas, *que deverão ser intimadas,* e que, procedida e julgada a justificação "ab-initio", se prossiga no feito, na forma da lei, procedendo-se a citação dos confrontantes e de suas mulheres, se casados forem, bem como o Dr. Promotor Público, para, afinal, julgada procedente a presente ação, percorridos os tramites legais, possa o suplicante adquirir o dominio do terreno usucapiendo pela transcrição, no Cartório do Registro de Imóveis da comarca, da sentença definitivamente julgada. Protesta provar o alegado por todos os meios em direito permissiveis, particularmente pela prova testemunhal, documental e requer, desde já, o depoimento pessoal de quem quer que porventura venha a contestar a presente ação, sob pena de confesso. Valor da Causa: Cr$ 2.100.00. Nestes Termos, Pede deferimento. São José, 22 de janeiro de 1.958. (Ass.) Anatolio Pinheiro Guimarães. RÓL DAS TESTEMUNHAS 1) — Manoel João de Andrade, brasileiro, solteiro, lavrador, residente em Pagará, Colonia de Sant'Ana, neste municipio. 2) — Caetano Bernardo brasileiro, casado, lavrador, residente nas Campinas, nesta cidade. 3) — Manoel José Martins, brasileiro, casado, lavrador, residente e domiciliado em Pagará, Colonia de Sant'Ana, municipio de São José. Data supra. (Ass.) Anatolio Pinheiro Guimarães. DESPACHO: — A. Designe-se dia e hora para a justificação prévia da posse, ciente as partes, o Dr. Promotor Público e intimadas as testemunhas. São José, 22/1/1.958. (Ass.) Eduardo Pedro Carneiro da Cunha Luz. Juiz de Direito. Proferida a justificação foi a seguir julgada por sentença do teor seguinte: — SENTENÇA: — Vistos, etc. Julgo por sentença a justificação de fls., expeça-se mandado de citação para ciência do Promotor Público e dos confrontantes do imóvel; expeça-se ainda editais com o prazo de trinta dias que será publicado uma vêz no Diário de Justiça e por três vezes num dos Jornais da Capital. P.R.I. São José 7 de março de 1.958. (Ass.) Eduardo Pedro Carneiro da Cunha Luz — Juiz de Direito. E para que chegue ao conhecimento de todos os interessados e ninguem possa ignorar mando expedir o presente edital, que será afixado no lugar de costume, e, por cópia publicada pela imprensa. Dado e passado nesta cidade de São José, aos 24 (vinte e quatro) dias do mês de julho de mil novecentos e cincoenta e nove. Eu, Sueli Domingues, Escrivã a fiz datilografar e subscrevo. Confere com o original afixado no lugar de costume.
Felipe Domingos Petry, Juiz de Paz no exercício de Juiz de Direito.

Edital

MISSA DE SETIMO DIA

NILMA MELO DEBATIN

Viúvo, filha, pais e sogro, irmã e demais parentes de NILMA MELO DEBATIN, ainda consternados com o seu passamento, vêm por este meio agradecer a todos quantos os confortaram durante o transe porque tiveram que passar, bem como aos médicos drs. Holdemar Menezes e Danilo, e as irmãs de Caridade Romana e Aguinela e as demais enfermeiras do Hospital de Caridade, assim como as pessoas que enviaram flôres e telegramas.

Outrossim convidam para a Missa de 7º Dia que mandarão rezar na Capela São João (Pedra Grande) às 8 horas do dia 30, quinta-feira.

A todos que comparecerem a este ato de fé cristã antecipam seus agradecimentos.

O Boi Comeu Na Hora

— Havia 40 agricultores, umas 30 donas de casas e algumas crianças em redor de um Silo Trincheira que ia aberto, na localidade de São João, município de Armazém, Estado de Santa Catarina.

A expectativa era grande, porque era a primeira vez que um agricultor daquela região construía um silo, a fim de garantir forragem de inverno para o gado.

Um dos agricultores havia dito que o Silo ia dar estrumo e não silagem.

—O povo olhava, inclusive o Prefeito, Presidente da Associação Rural e o incrédulo agricultor.

— Quando a porta do silo foi aberta, um cheiro doce, meio semelhante a cachaça contaminou o ambiente.

— Era silagem de primeira qualidade.

— Trouxeram um boi para fazer o teste.

— Ele deu uma cheirada, lambeu um pouco, gostou e comeu na hora um balaio cheio do precioso alimento.

Parabens ao Extensionista Rural da ACARESC de Tubarão.

CONVITE

MISSA DE SETIMO DIA

A Família da Exma. Sra. Maria Waltrudes Bonassis da Silva — (Dna. — Tudinha) — convida aos parentes e pessoas amigas para a MISSA DE SETIMO DIA que manda celebrar em intenção a sua alma, no próximo dia 29 do corrente, quarta feira, as 8 horas, na igreja de São Luiz, no bairro da Agronomica.

Antecipadamente agradece a todos aqueles que comparecerem a êste ato de fé cristã.

ATENÇÃO, SRS. COMERCIANTES

FAÇAM SUAS COMPRAS NA

Sociedade Açucareira Catarinense Ltda.

Rua - Conselheiro Mafra, 25
Telefones: — 3521 e 3717

OFERTAS ESPECIAIS

(VALIDAS ATE O DIA 31 DE JULHO)

Creme Dental KOLYNOS	Cr$	165,00	— Dúzia
Extrato DYRCE Cx.c/2 dúzias	"	125,00	— Caixa
Sabonete DULCE Cx.c/2 dúzias	"	230,00	— Caixa
Sabonete GESSY	"	155,00	— Dúzia
Sabonete PALMOLIVE Médio .	"	115,00	— Dúzia
Sabonete LEVER	"	165,00	— Dúzia
Talco LEVER Grande	"	338,00	— Dúzia
Talvo PALMOLIVE Grande....	"	338,00	— Dúzia
Talco GESSY Pequeno	"	245,00	— Dúzia
Azeitona MOURARIA 60/500 grs.	"	1.780,00	— Caixa
Ervilhas SWIFT (Rio Grande)	"	1.100,00	— Caixa
Sardinhas RUBY 100/200 grs ..	"	230,00	— Dúzia
Conservas de ABACAXI	"	1.340,00	— Caixa
Ameixas Sêcas PAOLETTI 5 kgs	"	750,00	— Lata
Leite em po NINHO	"	1.730,00	— Caixa
FONTOL cx. c/100 Envelopes ..	"	190,00	— Caixa
Fermento FLEISCHMANN 1 kg.	"	130,00	— Lata
Oleo p/Máquina SINGER	"	1.150,00	— Caixa
Soda Cáustica CARAVANA gr.	"	940,00	— Caixa
Anil IMPERIAL Bonécas cx. 20	"	50,00	— Caixa
Cadernos Escolares 16 fôlhas ..	"	310,00	— Pacote
Copos "AMERICANO" Nadir 1.ª	"	58,00	— Dúzia
Lâmpadas GE cx./120 lâmpadas	"	3.200,00	— Caixa
MAIZENA cx. 25/400 gramas ..	"	430,00	— Caixa
Oleo MAZZOLA cx. c/36 1 kg...	"	980,00	— Duzia
Lâminas (Gilette) BIG-BEN ..	"	245,00	— Cento
Corda SISAL 1.ª qualquer bitóla	"	60,00	— kilo
TODDY de 1£ cx. 24 latas	"	980,00	— Caixa
Saponaceo RADIUM	"	315,00	— Caixa

VENDA A VISTA: — Para compra superior a Cr$ .... 2.000,00 fazemos entrega na Capital e Estreito, sem acréscimo.
N. B. — Estes preços são válidos até o dia 15 de julho. DISPOMOS DE UMA LISTA COMPLETA DE ARTIGOS, TAIS COMO: — Creme dental, Oleo para cabelo, Talcos e Sabonetes, Gessy, Palmollive, Ross, Lever, Dyrce, etc. Azeitonas em latas de ½ kg., 1 e 8 kgs., Sardinhas, Conservas Diversas, Ameixas Sêcas, Leite em pó e Condensado, Colorau "GINER", Cêra "PARQUETINA", Fermento ROYAL e FLEISCHMANN, Gelatina e Pudim ROYAL, Soda Caustica GIANT, Pasta para Sapatos 2 Ancoras, Cadernos Escolares, Chupetas, Goma Arábica, Lâminas (Gillete) Azul, Futebol e Thin, Papel Higienico Sul-América, Lápis, Toddy, Chapa Prata, pó de Aluminio, e Chocolates, Drops e Balas "GARDANO", etc., etc..

DISTRIBUIDORES DOS AFAMADOS PRODUTOS: — Açucar Cristal (60) kgs. e Açucar Moido (58) kgs. "TIJUCAS", Trigo, Farélo, Semolina e Arroz "MALBURG", Açucar Refinado "TAMOYO" em pacotes de 5 kgs. e a granel.

IND. e COM. A B C SOC. ANONIMA

A Diretoria de ABC-RADIO E TELEVISÃO comunica aos seus Amigos e clientes, que a partir desta data, o seu representante para todo o próspero Estado de Santa Catarina, é o Sr. EDUARDO RIBEIRO DA COSTA ZANATTI residente à Rua Altamiro Guimarães, 75, nesta Capital.

Florianópolis, 1º de julho de 1959.

VANGUARD 51 — 2.ª SÉRIE (ÚNICO DONO)

Vende-se em bom estado de conservação, adquirido em novembro de 1951, motor 100% (usa sem gastar oleo 30). Preço único Cr$ 250.000,00.

Ver na Oficina do Juca a rua Desembargador Urbano Sales.

PARTICIPAÇÃO

Vva. MARIA EUPHROZINA NEVES
e
HUHBERTO H. HOFFMAN E SENHORA
Participam o noivado de seus filhos
MARILZA e RICARDO LUIZ
Concórdia — Blumenau

ALUGA-SE

Aluga-se diversas salas no Edifício "São Luiz", sito à rua Felipe Schmidt, N.º 37, (ex-edifício do IAPC).

A tratar no mesmo edifício junto a Agencia de Jornais e Revistas.

APARTAMENTO NOVO

2 quartos, living espaçoso copa, cosinha e banho, bem no centro, prolongamento Chacara Espanha. — Linhares, aluga-se por 8 mil. Informações fone 2834 rua Nerêu Ramos, 42.

DIÀRIAMENTE

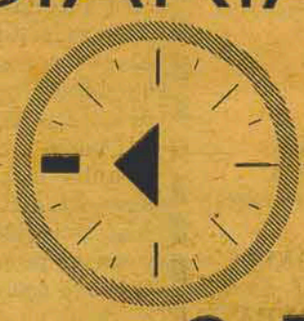

ÀS 9 hs.

vôo direto a **S. PAULO - RIO**

VARIG

Vende-se

Um depósito, no centro, medindo 126,00 m2. Informações Rua Conselheiro Mafra, 99 - Fundos, telefone 3797

Vende-se ou se Aluga

Duas casas de alvenaria, recentemente construídas, situadas na Rua Antonio Matos Areais, no Estreito, Distrito de Florianópolis, a tratar com o sr. Aristides Borba, em Biguaçú.

Vende-se os seguintes Imóveis

1 Casa sito à rua Conselheiro Mafra n. 168

1 Casa sito a Rua Alvaro de Carvalho n.o 45

1 Casa sito a Rua Tenente Silveira n.o 77-A.

Ver e tratar com Normelia Castro. Rua Felip Schmidt n. 38 Nesta.

EXTRAVIO

Extraviou-se a Carteira n. 3061 e 3069,, 2ª série, da Caixa Econômica Federal de Santa Catarina. Qualquer informação, dirigir-se à Caixa Econômica, na Rua Conselheiro Mafra.

Acervo: Biblioteca Pública de Santa Catarina

Domingo à tarde:

Figueirense x Paysandú

Pelo certame da zona leste

O Estado no MUNDO dos ESPORTES

ESPORTES NO SUL DO ESTADO

IMBITUBA — (29-7-59) — Especial para "O ESTADO", por Manuel Martins.

PLACARD SULINO

Em Criciúma pelo Campeonato Estadual, o Hercílio Luz, de Tubarão empatou às duras penas com o Atlético Operário sem abertura de contagem. Já em Tubarão o Comerciário da Capital do Carvão após um primeiro tempo equilibrado, caiu na etapa complementar frente ao Ferroviário pelo escóre de um a zéro, tendo assinalado de penalty, por intermédio de Bera. Domingo próximo em Criciuma preliarão Comerciário e Atlético e em Tubarão, Hercílio Luz e Ferroviário.

——xXx——

——xXx——

Exibindo-se em Criciúma, domingo p.p., o Vasquinho desta cidade, foi abatido pelos infanto-juvenís do Comerciário E. C. pelo marcador de três tentos a dois. A embaixada imbitubense já retornou a esta cidade.

——xXx——

Em Mirim: União F. C. (local) 9 x 2 Souza Cruz (Tubarão).

Em Vila Nova (Imbituba): Vila Nova A. C. 4 x 2 Madureira.

Esse prélio foi o primeiro do Returno do Campeonato Infanto Juvenil de Imbituba.

PLAUSÍVEL MEDIDA

Ao que estou informado, será extinta a Liga Lagunense de Futebol, passando os clubes filiados a essa Entidade, para a Liga Tubaronense de Futebol.

Para Barriga Verde e Atlético de Imbituba, essa decisão, se concretizada, virá trazer benéficos resultados, principalmente no tangente à arrecadação, pois lagunenses e imbitubenses terão assim prélios mais interessantes que fugirão a monotonía de sempre ou seja Barriga e Atlético e viceversa e assim por diante.

Como nos anos passados, espera-se que, o futebol nesta região venha novamente empolgar as massas. Creio que não haverá prejudicados nem apadrinhados, em relação aos clubes, com tão emérita transformação. Um Campeonato assim, sòmente trará, inegàvelmente maior sensação e será classificado no final de cada certame, uma equipe mai capaz. Louvamos por todos os moldes essa iniciativa de quem de direito e façamos votos para que a mesma seja uma futura realidade.

ALENTO E DESALENTO

Olhando pela janela do sul do Estado, para as canchas cariocas, nos deparamos com um Campeonato Guanabarino todo cheio de ascensão e decepção. Ascenção porque, surge o Olaria como possível espantalho, com duas pelejas e dois empates expressivos, frente ao Bangú e Flamengo, respectivamente. Outras partidas de real surprêsa já se fizeram sentir, dando assim um pouco mais de atração ao Campeonato Carioca. No entretanto, a decepção este ano, parece crescer com raro vigor, pois não podemos conceber, como o Flamengo, uma equipe tradicional, venha a quese desfalecer diante de um adversário antes considerado como frágil. Sabemos do brío e garra do quadro da "Taba Bariri". Mas, conhecemos do mesmo modo, as reais qualidades que consagraram diante do público esportivo brasileiro, o conjunto da Gávea. Não são estas linhas, baseadas no 3 a 3 com o Olaria, especialmente agóra que os da "Taba" vem sendo orientados pelo nosso famoso e internacional Ademir de Menezes — o queixada do passado.

Não. Porém, com a perda de Solich, creio que o rubro negro carioca não mais conseguirá, tão cedo, a menos que as coisas melhorem, àquele prestígio que lhe éra tributado e com justa razão de ser. Estamos diante de um Flamengo com figuras sem expressões másculas em suas linhas, pròpriamente sem técnico e além de tudo, todos nós notamos, está ao pé da letra, desanimado. E êste desânimo, não deverá persistir, pois caso contrário a platéia carioca e o público radiouvinte não mais sentirá pulsar o coração com os dramáticos e sensacionais lances do não menos dramático e sensacional clássico Vasco e Flamengo. Que surjam medidas em tempo para que o Flamengo volte aos seus dias de glórias.

VENDE-SE

Vende-se um terreno com 370 m3 Quadrados, com uma casa de madeira de Lei com todos os confortos, situada na Avenida Rio Branco confronte o Quartel da Policia. Tratar com o sr. Oliveira no Depósito Hoepcck, Rita Maria.

APARTAMENTO NOVO

2 quartos, living espaçoso copa, cosinha e banho, bem no centro, prolongamento Chacara Espanha. - Linhares, aluga-se por 8 mil. Informações fone 2834 rua Nerêu Ramos, 42.

Unidos Futebol Clube

REGULAMENTO A SER OBEDECIDO DURANTE O DESENROLAR DO FESTIVAL, ORGANIZADO POR ÊSTE CLUBE

1 — Cada Clube terá que passar no mínimo 100 tombôlas, a Cr$ 2,00 cada uma.

2 — Cada partida terá a duração de 20 m., em dois tempos de 10 m., havendo empate, serão cobradas 3 penaltis. Persistindo o empate, novas séries de penaltis serão cobrados até ser conhecido o vencedor.

3 — Haverá também uma partida de Honra, que terá a duração de 60 m. em dois tempos de 30 m. Havendo empate, serão cobrados três penaltis, e tantos quantos se tornarem necessários à decisão da partida.

4 — Em tôdas as partidas estarão em disputa ricos troféus, ofertados pelos respectivos homenageados, e a serem entregues ao término das partidas.

5 — Os juízes serão designados pelo Clube patrocinador, bem como os bandeirinhas.

6 — Aos Clubes que maior número de tombôlas venderem, serão ofertados dois ricos troféus denominados SIMPATIA, aos 1.º e 2.º colocados.

7 — As tombôlas serão numeradas, devendo ser sorteado um brinde SURPRESA, a correr pela Loteria Federal do dia 5 de agôsto do corrente ano.

8 — Os casos omissos neste Regulamento, serão resolvidos pela Mesa Diretora, composta de três membros, que funcionará no dia do Festival.

O HORÁRIO DO FESTIVAL SERÁ O SEGUINTE:

PERÍODO DA MANHÃ

1º Jogo — 8,20 às 840	INTERNACIONAL	X	SÃO CRISTÓVÃO
2º Jogo — 8,45 às 9,05	CORINTIANS (P.)	X	IMPÉRIO
3º Jogo — 9,10 às 9,30	BOTAFOGO	X	CORINTIANS (Cidade)
4º Jogo — 9,35 às 9,55	C. RAMOS	X	SAPS
5º Jogo — 10,00 às 10,20	REMINGTON	X	DUQUE DE CAXIAS
6º Jogo — 10,50 às 11,50	CAIÇARA	X	GAZETA
7.º Jogo — 15,30 às 15,50	RÁDIO GUARUJÁ	X	DIÁRIO DA MANHÃ

(Partida de Honra)

PERÍODO DA TARDE

8º Jogo — 13,25 às 13,45	VILA OPERÁRIA	X	BANDEIRANTE
9º Jogo — 13,50 às 14,10	FERROVIÁRIO	X	CRUZEIRO (Prainha)
10º Jogo — 14,15 às 14,35	FERN. RAULINO	X	CRUZEIRO (Itacorobí)
11º Jogo — 14,40 às 15,00	AMÉRICA	X	FLAMENGO (Estreito)
12º Jogo — 15,05 às 15,25	"O ESTADO"	X	ESPERANÇA
13º Jogo — 15,30 às 15,50	MOTORISTAS	X	TRIÂNGULO
14º Jogo — 16,00 às 17,00	IPIRANGA	X	FLAMENGO (Capoeiras)

(Partida de Honra)

NOTICIAS diversas

44.º ANIVERSÁRIO DO C. N. FRANCISCO MARTINELLI — O Clube rubro-negro, que tantas vezes laureou-se em disputas de envergadura, honrando e dignificando Santa Catarina e o Brasil, completa hoje. 44 anos de gloriosa existência. Campeão Catarinense várias vezes, campeão brasileiro e também sul-americano, o clube presidido pelo confrade Jairo Callado é, sem dúvida, uma das expressões mais radiosas do esporte remístico barriga-verde que hoje está em festas com a entrada do clube no seu 45.º ano de lutas dedicadas ao aprimoramento físico da raça. Nossos cumprimentos.

* * *

TAMBÉM O IPIRANGA EM FESTAS — Saco dos Limões, o populoso distrito da Capital, esportivamente tem, hoje, a sua data máxima, com o transcurso do 18.º aniversário de fundação do Ipiranga. O clube, que nasceu modestamente, teve uma ascensão lenta, mas segura, figurando há já vários anos como participante de respeito do Campeonato Citadino de Amadores. Várias solenidades assinalarão o transcurso da data. Aos seus diretores e defensores os cumprimentos de "O Estado".

VOLTA-SE A FALAR NA LOTERIA ESPORTIVA — Rio, 30 (V.A.) — Apesar da decisão do ministro da Educação proibindo pràticamente a criação de qualquer concurso ou loteria esportiva, baseada em resultados de futebol, em âmbito regional nova tentativa para a introdução do jôgo de apostas em nossa capital, foi feita ontem, através de projeto apresentado pelo vereador Hugo Ramos Filho na Câmara Municipal.

Tal como a última iniciativa dêsse gênero, em bôa hora frustrada pelo Ministério da Educação e Cultura, também o projeto do vereador Hugo Ramos Filho justifica a instituição da loteria esportiva com a necessidade do término da construção dos estádios, bem como a possibilidade de amparo aos favelados e até mesmo às agremiações esportivas.

Pelo projeto apresentado o Concurso de Palpites seria dirigido por um Conselho Diretor, composto de três membros: um indicado pelo prefeito (o presidente), outro pela ADEM e outro pelo Serviço Especial de Recuperação de Favelas e Habitações Anti-higiênicas, cujos atos seriam fiscalizados por um Conselho Consultivo e Fiscalizador de 5 a 9 membros.

Ao que tudo indica, também êsse projeto não chegará a entrar em execução, mesmo que venha a ser aprovado pela Câmara e homologado pelo Prefeito, uma vez que o Ministério da Educação já firmou ponto de vista nesse sentido. Além do mais, para concursos de apostas desta natureza tornar-se-ia indispensavel também, licença especial do Ministro da Fazenda, a quem cabe conceder ou não a respectiva carta-patente.

CAMPEONATO CARIOCA — Rio, 30 (V.A.) — Apenas uma antecipação foi feita para sábado, em disputa da terceira rodada do campeonato carioca de futebol, sendo esta em que se emularão as equipes de aspirantes e profissionais do Madureira e do América, transferida para o gramado de Conselheiro Galvão, à tarde.

Vasco e Olaria discutiram a possibilidade de jogarem amanhã, mas, devido à contusão do goleiro Antoninho, o diretor bariri não concordou com o avitre cruzmaltino, contrapondo a tarde de sábado.

Dessa proposição chegaram à discussão do local do jôgo, havendo acôrdo, razão porque deliberaram manter a tarde de domingo para realização do cotejo, estabelecendo-se a obrigatoriedade do sorteio para indicação do gramado em que disputariam.

A bola numero 2, escolhida pelo Vasco, foi a vencedora, razão porque Olaria e Vasco jogarão no Estádio de São Januário sendo que tal fato obrigará os crusmaltinos, no returno, a visitar a rua Bariri a não ser que o encontro, a época seja o terceiro em importância da rodada, o que se ocorrer, impedirá a sua efetivação no campo de qualquer dos adversários, devendo ser indicado um dos quatro outros considerados campos neutros, ou sejam: Bangú, Botafogo, Fluminense ou Flamengo.

Juiz Ladrão

II

Nem todo ladrão é juiz de futebol; mas todo juiz de futebol é ladrão. E' bem verdade que há mesmo juizes ladrões. Mas quem é o senhor para chamar um juiz de ladrão? Ele estudou para ser ladrão, perdão, para ser juiz. E o senhor, estudou para chamá-lo de ladrão? O senhor já leu, ao menos, as regras do jôgo?

Este é um teste. Apanhe lápis e papel. Procure responder com honestidade as perguntas abaixo descriminadas. Caso você tenha acertado 5 perguntas considere-se desde já um entendido em regra de futebol. Caso contrário, pode se considerar um leigo na matéria e também sem direito a chamar qualquer juiz de ladrão:

1 — O capitão do time expulsa um dos seus jogadores. Esse jogador pode voltar a campo?

2 — Juiz pode usar óculos? E jogador?

3 — Um jogador corre com a bola, atacando. O bandeirinha acena uma falta qualquer, impedimento, por exemplo. A defesa para. O atacante faz gol. Vale?

4 — Na hora de sortear o "campo ou saída", o juiz descobre que não tem uma moeda. Pode decidir no "par ou ímpar"?

5 — Quem escolhe "cara ou coroa"?

6 — O centroavante dá a saida, mas não passa para o meia e sim para o ponta.. Antes do ponta pegar a bola, um adversário pega. Vale?

7 — O centroavante pode passar, diretamente para o centro médio? Por que?

8 — O centroavante dá saída sem passar a bola, chutando a gol. O goleiro, apanhado de surprêsa, toca na bola, que entra. Vale gol?

XXXXXX

1 — Pode. Se antes de sair comunicar ao árbitro o motivo da saída. E se antes de voltar pedir permissão ao juiz. (Decisão n. 569).

2 — Não. Os jogadores podem.

3 — Vale. O aceno do "bandeirinha" é para o juiz. Os jogadores só devèm parar o jôgo com ordem do juiz.

4 — Não. O sorteio, obrigatòriamente, é feito com a moeda. (Parágrafo 343 da Regra VIII).

5 — O capitão do time visitante.

6 — Vale, se a bola, ao ser passada, foi para o campo adversário. A saída está dada e a bola legalmente em jôgo quando percorre distância igual à sua circunferência, no campo atacado. (Decisão n.o 356).

7 — Se passar para trás, não. Por que a saída só é legal quando "para a frente". (Decisão n.o 362-.

8 — Sim. Porque o goleiro tocou na bola. Se entrasse direto, não, porque o tiro inicial é um tiro-livre indireto. (Parágrafo n.o 351 da Regra VIII).

Lembrando...

Na Europa muitas vêzes é necessário jogar-se futebol sôbre a neve. Em certas ocasiões é tal a predominância do "branco" que se torna imperioso pintar os páus das metas de preto para oferecer um pouco de contraste, tanto para os jogadores como para o juiz.

X X X

O têrmo "olimpíada" ou "olimpíade" originou-se de Olímpia cidade da Grécia antiga, situada na margem direita do Alfeu.

Os habitantes de "Olímpia" tinham o privilégio da direção dos "jogos olímpicos", que se realizavam, obrigatòriamente, de 4 em 4 anos, por ocasião da lua cheia. Os jogos eram públicos e corriam à conta da aristocracia grega. Os vencedores eram coroados com ramos de oliveira e recebiam uma fôlha de palma, símbolo do vigor físico na Grécia antiga.

O famoso estádio de Olímpia é uma das obras mais antigas do globo. Foi construído no século VIII antes de Cristo. Na Idade Média, soterrou-o uma enchente do Alfeu. Mais tarde, em 1829, seus restos foram encontrados por uma expedição francêsa. Em 1875-1881 o histórico estádio foi posto a descoberto por escavadores alemães.

O restabelecimento dos "jogos olímpicos" verificou-se no dia 23 de junho de 1894, por iniciativa do barão de Courbertin, que conseguiu o apôio d equinze delegados de nações estrangeiras. Cêrca de dois anos mais tarde, realizou-se, na histórica cidade d eOlímpia, berço das olimpíadas, o primeiro jôgo internacional.

Ao tempo da invasão romana, Tibério — que era dado a esportes — ganhou em Olímpia u mvalioso prêmio numa corrida de carros.

O famoso estádio onde se realizavam as olimpíadas, segundo alguns historiadores, tinha a forma de uma ferradura com 210 metros de comprimento por 30 de largura. Ao lado do estádio ficavam o hipódromo e o célebre templo de Zeus.

De acôrdo com a tradição, os "jogos olímpicos" realizam-se no espaço de quatro anos decorridos entre duas celebrações consecutivas dos referidos jogos.

X X X

O ginásio do Maracanã foi inaugurado em outubro de 1954, quando do Campeonato Mundial de Bola ao Cesto Masculino, classificando-se o Brasil vice-campeão. Antes mesmo da sua construção já se sabia que êste local seria aproveitado para outras competições e finalidades, mas nunca se imaginou que seu benefício iria muito além.

VENDE-SE

Uma casa de madeira (dupla), com sete compartimentos, a Rua Casemiro de Abreu n.º 177, no Estreito. — Tratar à Rua Aracy Vaz Callado — n.º 492, no Estreito.

Acervo: Biblioteca Pública de Santa Catarina

Comentários...

Des. Adão Bernardes

AINDA O "CÓDICO DE MENORES" DE "GUERRERO". CONSELO DE PROTEÇÃO DE MENORES. ONDE SE FALA EM "VISITA CONJUGAL" NAS PRISÕES.

O trabalho anterior versou sôbre os "Juizes Tutelares".

O de hoje tratará do "Conselho de Proteção de Menores".

"Juizes Tutelares" e "Conselho de Proteção de Menores", são órgãos destinados a amparar o menor, com uma diferença: enquanto o primeiro se encarrega da proteção do menor em estado anti-social, menor que haja incidido em falta prevista como delito ou ofensa aos princípios que servem de base à estrutura social, o segundo exerce atribuições de cúpula, concernentes ao preparo e orientação do meio social, visando criar no adolescente, apurado senso de responsabilidade em face da vida e prepará-lo para ser bom chefe de família.

Enquanto o "Juiz Tutelar" provê, o "Conselho" prevê, devendo resultar da ação conjunta de ambos, benefícios para o destino dos menores e, consequentemente, para o meio social.

Não existe hierarquia entre êsses dois órgãos, bastando salientar que um dos membros integrantes do "Conselho", é o Juiz Tutelar da Capital do Estado; apenas, nas questões de competência entre "Juizes Tutelares", interfere o "Conselho", para resolvê-las soberanamente.

Essa interferência, porém, não tem caráter hierárquico, tanto assim que, está consignada em dispositivo à parte daqueles que delimitam as atribuições do "Conselho", tendo, antes, sentido, mais de regulamentação, a tudo presidindo o interêsse dos menores.

Atribuições do "Conselho", das mais curiosas para nós, são aquelas que dizem respeito à "nupcialidade". Compete ao "Conselho" fomentar a convolação de núpcias. Mas, não é só casar. Os que casam não podem tornar-se indiferentes à eugenia. As qualidades raciais das gerações futuras devem ser sempre melhoradas e aperfeiçoadas, física e mentalmente. Pois bem, ao "Conselho" cumpre difundir as noções científicas indispensáveis para atingir essa elevada finalidade.

Idéia ligada à nupcialidade é a de natalidade e a esta, a de paternidade e maternidade.

Boa natalidade é aquela que se realiza em favoráveis condições biológicas, em clima de saneamento moral e social. O mesmo se pode dizer da paternidade e maternidade. A assistência em tal setor, consiste em bem orientar e dirigir a vida conjugal, principalmente naquele período em que existem ainda filhos menores. São aplicados normas e princípios que devem inspirar o mais puro amor aos filhos.

O fato de pessoas casadas, de um ou outro sexo, serem recolhidas à prisão por cometimento de crime, não nos tira a condição de esposos e, para evitar recalques prejudiciais à saúde do corpo e da alma, é-lhes facultado visitar as prisões. Tais visitas são denominadas "visitas conjugais". Em recinto apropriado do estabelecimento, onde, por momentos, o cenário se transmuda — de carcerário para familiar — os cônjuges satisfazem suas necessidades sexuais. É direito que assiste ao cônjuge — o ter relações com o outro cônjuge — e qualquer restrição que o poder público faça ao direito de liberdade do cidadão por infração penal, não deve ferir aquele outro direito, porque está em jôgo a procriação que faz repontar o problema da natalidade, de tão vital importância para a Nação.

Até aqui as atribuições que denomino "de preparo e orientação". Seguem-se as de "proteção", pròpriamente ditas, aquelas que já encontram o menor prestes a ingressar na escola. O "Conselho", então, providenciará nas medidas necessárias às imunizações e vacinações, preparando o menor para a vida escolar, vida em comum, em que o contágio é de fácil ocorrência.

Paralelamente, surgem medidas de profilaxia e tratamento adequadas à solução dos problemas de nutrição, desenvolvimento físico e mental e aquelas tendentes a evitar o abandono dos menores.

Os menores defeituosos, inválidos, os mentalmente anormais, terão também assistência por parte do "Conselho", através serviço de readaptação, incumbindo-lhe, outrossim, fiscalizar as instituições públicas ou privadas que tiveram a seu cargo tão benfazeja missão.

As disposições relativas à frequência de menores a cinema e casas de diversões, têm grande semelhança com as de nosso Código de Menores, leis avulsas e portarias que regem o assunto. Sentir-me-ia, entretanto, contristado, se tivesse que informar, aqui, que no meio social de "GUERRERO", as medidas consignadas em seu adiantadíssimo Código, relativamente à frequência de menores a casas de divertimento público, surtiram resultado idêntico ao operado entre nós.

Outra importante atribuição do "Conselho" é aquela que diz respeito à fiscalização da venda e publicação de escritos, impressos, desenhos, pinturas, emblemas, imagens, periódicos e revistas que possam, por qualquer fórma e módo, prejudicar a formação moral e espiritual do menor. O "Conselho" pode, conforme o caso, proibir a exibição ou venda de tais publicações e, em caso de reincidência, ordenar-lhes o confisco.

Tôdas as autoridades estaduais e municipais, a quem se dirigir o "Conselho", pedindo informações, cooperação e auxílio para o melhor desempenho de suas atribuições, são obrigadas a atender com solicitude.

Poderia ainda escrever páginas e páginas sôbre o Código de Menores de "GUERRERO". Seus dispositivos, de elevada inspiração legislativa, condensa o que de melhor neste século tem concebido a mente e o coração humanos a respeito de medidas tendentes a proteger o menor em suas relações com o meio social em que vivem. Fico por aqui, concitando a todos os leitores que procurem travar conhecimento com êsse Código, diretamente na fonte, eis que êstes meus comentários apenas dão uma pálida idéia das preciosidades contidas nesse monumento legislativo.

Concluindo: venturosa a infância, cujos destinos dependerem da aplicação de dispositivos legais como os que encerram o "Código de Menores" do Estado de GUERRERO, da Nação Mexicana.

ALUGA-SE

Aluga-se diversas salas no Edifício "São Luiz", sito à rua Felipe Schmidt, N.º 37, (ex-edifício do IAPC).

A tratar no mesmo edifício junto a Agencia de Jornais e Revistas.

Vende-se

Um depósito, no centro, medindo 126,00 m2. Informações Rua Conselheiro Mafra, 99 - Fundos, telefone 3797

Vende-se ou se Aluga

Duas casas de alvenaria, recentemente construídas, situadas na Rua Antonio Matos Areais, no Estreito, Distrito de Florianópolis, a tratar com o sr. Aristides Borba, em Biguaçú.

Vende-se os seguintes Imóveis

1 Casa sito à rua Conselheiro Mafra n. 168

1 Casa sito a Rua Alvaro de Carvalho n.o 45

1 Casa sito a Rua Tenente Silveira n.o 77-A.

Ver e tratar com Normelia Castro. Rua Felip Schmidt n. 38 Nesta.

(Serviço Nacional de Aprendizagem Industrial)

O Departamento Regional do SENAI, devidamente autorizado pelo seu orgão superior, faz saber aos interessaros que se acha à venda, por concorrência pública, o imóvel de sua propriedade, situado à rua General Bittencourt, nº 102, nesta Capital.

O imóvel referido consta do seguinte: prédio com 407,14 m2 de área, construido num terreno de forma irregular, com as dimensões de 18,00 metros de frente, por 35,70 metros de fundo, (área de 633,67 m2).

As propostas deverão ser apresentadas na séde do Departamento Regional do SENAI, sito à rua Tenente Silveira, 25, 2º andar, até às 12,00 horas do dia 1º de agôsto de 959, quando se dará o encerramento da aludida concorrência.

O preço mínimo a ser considerado é de Cr$ 1.200.000,00 (hum milhão e duzentos mil cruzeiros), para pagamento à vista.

O SENAI se reserva o direito de não aceitar nenhuma das propostas apresentadas.

BINGO

* * *

A Associação das Donas de Caridade de Florianópolis, comunica que fará realizar um Bingo no Clube Doze de Agôsto, hoje dia 30, quinta feira, às 20 horas, em benefício dos seus socorridos. Os prêmios acham-se expostos no Magazine Hoepcke.

IND. e COM. A B C SOC. ANONIMA

A Diretoria de ABC-RÁDIO E TELEVISÃO comunica aos seus Amigos e clientes, que a partir desta data, o seu representante para todo o próspero Estado de Santa Catarina, é o Sr. EDUARDO RIBEIRO DA COSTA ZANATTI residente à Rua Altamiro Guimarães, 75, nesta Capital.

Florianópolis, 1º de julho de 1959.

"...a 20 km da cidade mais próxima!"

"Quando o dia clareou, já fazia horas que eu viajava. Parei um instante para esticar as pernas mas, ao pretender dar nova partida, percebi desolado que não tinha mais bateria! Isto me serviu de lição. Tenho agora uma Bateria Delco que me oferece a mesma garantia e a tranquilidade que inspiram as peças genuínas do meu carro... e não custou mais do que uma bateria comum."

Bateria **DELCO**

Contém BATROLIFE, elemento orgânico que evita perdas por autodescargas.

Garantido pela GM! Em caso de defeito de fabricação, V. receberá em troca uma bateria nova.

PEÇAS E ACESSÓRIOS GM BRASIL

produto da

GENERAL MOTORS DO BRASIL S. A.

CARLOS HOEPCKE S. A. - Com. Indústria

Rua Cons. Mafra, 30

FLORIANÓPOLIS

Machado & Cia S. A.

Comércio e Agências

Tem para pronta entrega

APARELHOS DE AR CONDICIONADO.
BALANÇAS "FILIZOLA".
CIRCULADORES DE AR.
CORREIAS E PNEUS "DUNLOP".
CANETAS COMPACTOR
EXTINTORES DE INCENDIO.
FIOS PARA ELETRICIDADE.
FOGÕES ECONOMICOS "WALLIG".
FILMES RAIO X "DUPONT".
GELADEIRAS.
MAQUINAS SOMADORAS "BURROUGHS"
MAQUINAS REGISTRADORAS "BURROUGHS"
MEDIDORES DE LUZ DE 5 e 10 AMPERES.
MATERIAIS CIRURGICOS.
MATERIAL PARA DESENHO "KERN"
MOTORES PARA MAQUINAS DE COSTURA.
MAQUINAS DE COSTURA.
MOTORES ELETRICOS.
MOTORES MARITIMOS "PENTA"
PERSIANAS "KIRSH"
RADIOS.
VENTILADORES.

Rua João Pinto, esquina Saldanha Marinho

Fones 3578 — 3543

Acervo: Biblioteca Pública de Santa Catarina

II CONGRESSO DE MEDICINA MILITAR

Êxito assegurado por um temário em que se incluem assuntos da maior atualidade, pelas numerosas adesões e pela colaboração dir ta dos Ministérios Militares, da Saúde e da Educação

Em entrevista que acaba de conceder à imprensa, o marechal dr. Emmanuel Marques Pôrto, teve oportunidade de fazer uma série de referências sôbre o II Congresso Brasileiro de Medicina Militar, previsto para a ultima semana do mês de agôsto do corrente ano, e que terá Pôrto Alegre como sede.

— E' evidente o interêsse e entusiasmo que o II Congresso Brasileiro de Medicina Militar, êsse conclave tem seu êxito assegurado por um temário em que se incluem assuntos da maior atualidade, pelas numerosas adesões e pela colaboração direta dos Ministérios Militares, da Saude e da Educação. Sucedendo-se ao congresso anterior, reunido em São Paulo, em 1954, nele se reafirmar a segurança com que a Academia prossegue no seu objetivo de permanente atualização dos conhecimentos médicos e de difusão da doutrina médico-militar. Sua realização encontra a maior oportunidade na situação de tensão em que vive o mundo, na expectativa de novos conflitos e na necessidade de constante vigilância de parte dos Serviços de Saude das Forças Armadas em acompanhar a revolução que se vem operando na técnica militar, no advento de novos agentes vulnerantes, no alt grau de mobilidade tática e estratégica que caracteriza as operações militares. Esse vertiginoso progresso da arte da guerra vem se valendo das transformações incessantes da física, da química e da biologia para a criação de instrumentos de agressão de força realmente exorbitante, que ameaçam a sobrevivência humana.

O II Congresso Brasileiro de Medicina Militar tem, portanto o propósito principal de reunir os mais recentes conhecimentos que habilitem os Serviços de Saude militares a dispor de meios de prevenção, cura e recuperação correspondentes à grandeza dessa violência, criando novas formas de organização e funcionamento e estendendo mesmo seu campo de interêsse aos fatos políticos que agitam o mundo e, mais próximamente, àqueles que se relacionam com o apôio das Fôrças Armadas no país.

Nessa reunião mostraremos como a nossa atitude mental com relação à guerra evoluiu nesses ultimos anos no sentido de considerá-la, não mais como um episódio meramente militar, nem como uma restrição de atividades à esfera da medicina pura ou aplicada à coletividade militar, mas na necessidade de avaliação das nossas armas para enfrentar a propaganda subversiva e a ação revolucionária da guerra fria, no balanço das nossas possibilidades de apôio às Fôrças Armadas numa campanha na floresta tropical, numa guerra limitada, ou na participação numa guerra global de grande envergadura estratégica que nos venha a colocar à mercê das armas intercontinentais, ou exigir nossa atuação fora do continente.

Para qualquer dessas eventualidades vamos, nessa reunião, nos basear nos novos conceitos de guerra e, principalmente, vamos incursionar no campo da logística, isto é, estimar as possibilidades do país na qualidade do potencial humano, da produção industrial de equipamento médico, das reservas técnicas da profissão médica.

Assim como os nossos armamentos, criando novas formas de guerra estabeleceram conceitos inéditos de organização, assim também estão impondo a revisão dos processos históricos de emprêgo dos Serviços de Saude militares na guerra e a busca de soluções que concilíem o imperativo médico com as atuais injunções militares".

CRIME CONTRA A HUMANIDADE

— Para melhor se situar nessa ordem de idéias — prossegue dizendo o dr. Emmanuel Pôrto — o II Congresso Brasileiro de Medicina Militar já promoveu entendimentos para a cooperação de representantes dos Serviços de Saude das Forças Armadas de outros países e conta obter colaboração e experiência, não sómente no plano dos progressos realizados na cirurgia, na medicina preventiva, na saude publica, nos principios doutrinários, mas, sobretudo, nos aspectos práticos de emprego dos meios médicos na paz e na guerra.

Paralelamente ao fortalecimento da nossa posição no país, com a cooperação da medicina civil, que é um dos nossos principais objetivos, as relações e o intercâmbio técnico com a medicina civil e militar de outros países nos é indispensável.

Com êsse estreitamento de ços comuns, mais íntimam acompanharemos a evolução da medicina no seu sentido so e universal e melhor poderemos compreender e interpretar as ses jurídicas internacionais, reconhecidas e aceitas, em que se tá amparando o exercício da dicina militar nas guerras de h

Estamos, igualmente, envidando os melhores esforços para q Congresso venha a estimular estudo da Odontologia e Di Internacional Médico nas suas lações com a medicina militar mesmo modo que obtenham melhor divulgação as novas ba contrôle das 4 Convenções de nebra, que constituem já um tema estabelecido desde 1945. cisamos concorrer para que textos jurídicos que traçam limites da atividade bélica am ram tal fôrça que sua tran são represente ato de violên crime contra a humanidade.

Eis aí, em largos traços o grama com que a Academia sileira de Medicina Militar se põe a realizar o Congresso Pôrto Alegre. Nos enunciados seus temas oficiais e no tem subsidiário estão reunidas idéias e agora só nos resta agu dar, confiantes, o completo ê que prognosticamos para o Congresso Brasileiro de Med Militar".

O Estado

FLORIANÓPOLIS, Sexta Feira, 31 de Julho de 1959

Catarinenses Apresentam Solução Para O Nosso Carvão

RIO, 30 (VA) — Estiveram em visita ao DIARIO CARIOCA os estudantes de direito Carlos Alberto Silveira Lenzi e José Matusalém Comelli, membros da representação de Santa Catarina no XXII Congresso Brasileiro de Estudantes, que se realizou na Universidade Rural, para profestar contra "o descaso da Companhia Siderúrgica Nacional e do Plano Nacional do Carvão ante o aflitivo problema da falta de mercado para o carvão catarinense que provoca sérios prejuízos à economia do Estado".

"A bancada catarinense ao Congresso — afirmaram os estudantes — apresentou um bem fundamentado trabalho sob o titul "Carvão e desenvolvimento r cional", que não teve a atenção de que é merecedor, por parte daquêle conclave, o que nos fêz procurar o DC, jornal sempre alerta na defesa dos legítimos interêsses nacionais para, por seu inte médio, esclarecer a opinião públ ca sôbre os elevados propósit da mocidade catarinense em i do problema".

"O carvão é o elemento fundamental à indústria de um p em desenvolvimento como o no so — prosseguiram os estudan — e o Estado de Santa Catari é o único produtor de carvão siderúrgico do país com reservas estimadas em um bilhão e 400 milhões de toneladas (produção anual).

"Tendo o consumo do carvão siderúrgico decrescido — afirmaram — pela diesel-eletrificação rapidíssima das estradas de ferro (meta ferroviária do govêrno) e pelo não consumo na fábrica de Alcalis, o mercado de carvão ficou sujeito a um deficit de 4,5 milhões que estão estocados nêstes últimos cinco anos, sem encontrar mercado".

EM BUSCA DE SOLUÇÃO

Segundo os estudantes, "êste seria um encargo natural da Companhia Siderúrgica Nacional, que infelizmente não tem procurado uma solução rapida para êste problema (falta de mercado), que se agrava dia a dia.

"A mocidade estudantil catarinense — disseram — preocupada com as soluções dos problemas nacionais vem lembrar às autoridades competentes, que esta solução existe na usina de Piratininga, em São Paulo, que só obteve licença para ser construida com a promessa, por parte da Light, sua prouriotária, de que a referida usina termo-elétrica só utilizaria carvão nacional em seus fornos, em vêz de "fuel-oil" importado (dez milhões de dólares por ano). Em 1954 a usina de Piratininga entrou em funcionamento, mas queimando "fuel-oil", sem equipamento para a queima do carvão nacional, conforme o prometido ao govêrno. 'As reclamações dos industriais de carvão contra êste crime à economia nacional, a Light respondeu com outra promessa: a próxima ampliação das instalações da Piratininga seria em Santa Catarina sendo o seu funcionmento à base de carvão nacional, já que os produtores haviam provado que o kw-hora, produzido em Santa Catarina e levado através de fios para São Paulo, era muito mais barato do que o produzido pela queima de óleo importado, mesmo com a usina situada em São Paulo.

"Em 1957 — frisaram os estudantes — a promessa foi mais uma vêz esquecida e a ampliação da Piratininga feita mesmo em São Paulo, queimando óleos importados, com novo prejuízo para a economia catarinense e, consequentemente nacional. Os protestos contra a Companhia Siderúrgica Nacional, Plano Nacional de Carvão e Banco do Desenvolvimento Econômico foram feitos em vão, e a crise do carvão catarinense passou a se agravar ainda mais com o crescente aumento de estoque.

UMA SOLUÇÃO

A bancada catarinense ao XII Congresso Brasileiro de Estudantes apresenta a solução definitiva para a crise do carvão de Santa Catarina; "aparelhar a usina Piratininga, que fornecerá mais 250 mil kilowatts em 1960 para a queima de carvão nacional, abrindo desta maneira um mercado de vapor de um milhão de toneladas para o carvão catarinense, proporcionando uma enorme economia de divisas e ao mesmo tempo permitindo a conjugação e resolução em bases de matérias-primas nacionais dos nossos dois grandes fundamentais problemas: produção de energia e de aço".

BRASIL Terá Ferrovias de Norte a Sul

A Rêde Ferroviária Federal espera concluir a ligação ferroviaria Norte-Sul do país até o fim de primeiro semestre do ano próximo, devendo a esta época estar funcionando o "ferry-boat" que será construido sôbre o rio São Francisco, ligando a cidade de Propriá, em Sergipe, á de Colegio, em Alagoas.

Quando essa obra estiver concluida, vagões carregados no Rio Grande do Sul poderão ser descarregados no Ceará e vice-versa, favorecendo o sistema de transportes e melhorando as condições de vida da população do Nordeste.

Para a instalação do "ferry-boat" em tempo recorde, a RFF acaba de expedir cartas-convite a oito estaleiros registrados no GEICON para apresentarem propostas de construção, tanto das embarcações que irão fazer a travessia do rio, como do equipamento de atracação.

Foi contratada, também, a elaboração de um projeto básico para os embarcadouros, obra que, dentro em pouco, será objeto de coleta de preços para sua construção.

Enquanto as obras do "ferry-boat" estiverem em andamento a Viação Férrea Federal Leste Brasileiro construirá variantes das estações de Propriá e Colégio até as margens do rio.

FALCÃO TOMARA POSSE NA PASTA DA JUSTIÇA HOJE

RIO, 30 (VA) — O ministro da Justiça, sr. Armando Falcão, tomará posse hoje no Palácio do Catete, pela manhã, e assumirá as funções à tarde, no Ministério.

"Vou ficar com a coordenação política e com a coordenação de tôda a rêde de segurança pública" anunciou ele, ontem na Câmara, ao receber a reportagem no intervalo de uma série de conferencias políticas que manteve alí durante toda a tarde com deputados e outros próceres que o procuraram. Entre os que lá estiveram, contava-se ainda o ministro Cirilo Júnior.

O sr. Armando Falcão procurará restabelecer em sua plenitude as funções de ministro da Justiça, comandando a coordenação das forças políticas, as atividades legislativas, através da liderança das duas casas, e os problemas de segurança, que de agora em diante passarão a ser tratados diretamente com ele. Com ele se entenderão o chefe da Polícia Militar, o comandante do Corpo de Bombeiros e os chefes das demais corporações de polícia.

Está ainda o líder ultimando negociações na Câmara em tornó de uma nova fórmula para a emenda dos conselheiros. O sr. Etelvino Lins que está aprofundando os contatos, iniciados com o sr. Pedro Aleixo, na base da criação de um conselho de Estado pos o líder a pa das demarches que realizou.

VIEIRA COELHO NO GABINETE

O sr. Armando Falcão já escolheu seu chefe de gabinete. Trata-se do sr. Vieira Coelho, velho funcionário do Ministério, que tem dirigido sucessivamente seus mais importantes departamentos, e destacado líder católico.

AÇÚCAR União
DUPLAMENTE FILTRADO
ADOÇA MAIS!
REPRESENTANTES
Z: L: STEINER & CIA.
RUA CONS. MAFRA N.º 98
FLORIANÓPOLIS

OSVALDO MACHADO, DE DISTRITO EM DISTRITO, LEVA A SUA PREGAÇÃO DE CANDIDATO

O candidato da coligação PSD-PRP à Prefeitura desta Capital, iniciou, ontem o seu programa de visitas aos distritos do interior da ilha, onde auscultará o pensamento de seus habitantes, ouvindo-os em suas reivindicações e expondo suas idéias a respeito da administração municipal.

O sr. Osvaldo Machado dir-lhes-á, com sua linguagem franca e objetiva, de seus propósitos como concorrente ao govêrno do município. Colocá-los à vontade, debater problemas que dizem respeito aos legítimos interesses de cada região, é um dos objetivos que o levarão a percorrer todos os distritos da metrópole barriga-verde.

SANTO ANTÔNIO E RATONES, O PONTO DE PARTIDA

O candidato Osvaldo Machado esteve, ontem, em Santo Antônio de Lisboa e Ratones, onde foi recebido com grande entusiasmo. Nessas localidades, manteve contacto com as respectivas populações, conversando sôbre assuntos de interêsse coletivo.

O sr. Osvaldo Machado está alcançando grande receptividade em todos os locais que visita e revela seus planos para Florianópolis.

Petróleo Brasileiro S. A. – Petrobrás

Entrega de obrigações ao Portador

A Agência do Banco Indústria e Comércio de Santa Catarina S/A., desta praça, está autorizada pela "PETROBRAS" a fazer a entrega aos contribuintes do exercicio de 1956 das respectivas "Obrigações ao Portador", emitidas por aquela Companhia, bem como efetuar o pagamento dos juros referentes aos semestres vencidos.

Os interessados deverão procurar a agência local do "INCO", munidos das respectivas "Guias de Recolhimento" do *Exercício de 1956*. O prazo de entrega termina a 30 de Setembro de 1959.

Gesto de rara beleza democrática do candidato Osvaldo Machado

Pela primeira vez em Santa Catarina e, talvez, no Brasil, um candidato toma a iniciativa de convidar seus competidores para um jantar de confraternização, onde todos conversaram com a maior cordialidade, num exemplo de compreensão democrática.

A idéia dessa reunião coube ao sr. Osvaldo Machado, candidato da coligação PSD-PRP às eleições de 30 de agôsto próximo.

Foi, não há dúvida, um gesto que fará bem à elevação da campanha, que deve ser processada em padrão que condiga com o sentido alto de um pleito eleitoral.

Atitudes dessa natureza merecem todo o aplauso, independentemente de côr partidária.

Na Assembléia Legislativa

UDN aprova nefasto projeto: obriga distribuição de escrituras. Bancada pe sedista retira-se – Estivalet: Jubileu de Concórdia – Assume Jete de Olivei

A nota de sensação desta semana foi a aprovação, na sessão de 30 do corrente, do projeto de lei que obriga a distribuição de escrituras nas comarcas com mais de um cartório. A bancada pessedista, coerente com atitude tomada desde o início da apresentação do dispositivo, retirou-se do plenário, juntamente com o representante do PRP, deputado Honorato Tomelin.

A LEI É NEFASTA, DECLARA ESTIVALET PIRES

A propósito do projeto de lei em questão, já de conhecimento de tôda Santa Catarina, pela divulgação que foi dada aos debates que ela ensejou, no plenário da Assembléia, o líder da oposição, deputado Estivalet Pires, assim se manifestou: — "Na sessão em que o projeto vai aprovado, o presidente da Mesa, contrariando o regimento interno, não anunciou previamente a inclusão do mesmo na órdem do dia. Negou, ainda, discussão suplementar das emendas, como é de praxe em casos idênticos.

DISCORDÂNCIA E RETIRADA DA BANCADA PESSEDISTA

Não concordando com a atitude da Presidência — continuou o lider da oposição — retirei a bancada pessedista do plenário, para não lhe permitir participar da votação dêsse projeto que atenta contra os direitos dos serventuários que não contam com a confiança das partes.

RESPONSABILIDADE: UDN E COLIGADOS

A responsabilidade, pois, de tão nefasta lei corre, assim, a cargo da União Democrática Nacional e partidos coligados, cujos representantes na Casa votaram a favor da mesma."

ASSUME JETE DE OLIVEIRA

Com o licenciamento do sr. Antonio Gomes de Almeida, deferido pela Casa, em razão de tratamento de saúde, assumiu a vaga o deputado Jete de Oliveira, de Bom Retiro que, na sessão de 28 de julho último prestou o juramento de praxe, sendo, após, cumprimentado por tôdos os seus pares. Na mesma sessão, esclarecendo dúvidas levantadas pelo sr. Manoel de Menezes, o sr. Antonio Almeida, da tribuna, referiu-se ao exame médico a que foi submetido pelo profissional da Casa e particular, encontrando-se o processo de licença dentro dos trâmites legais.

ANIVERSÁRIO DE H. MOSES E "O GLOBO" DO RIO

O sr. Sebastião Neves apresentou requerimento propondo um voto de regozijo pelo aniversário do jornalista Herbert Moses, presidente da Associação Brasileira de Imprensa, e do jornal O GLOBO, do Rio de Janeiro, justificando o significado das duas efemérides, na tribuna. O sr. Antonio Edú Vieira, em nome da bancada do PSD associou-se às homenagens, também o fazendo o sr. Evilasio Caon, em nome do PTB.

NA ASSEMBLÉIA POSSEIROS DE SEARA

O sr. Manoel de Menezes aludiu a arbitrariedades policiais no oeste catarinense contra posseiros que se encontravam, na ocasião, no recinto da Casa. O sr. Evilasio Caon, sôbre os posseiros de Paial, municipio de Seara, adiantou que vieram à capital procurar justiça às suas reivindicações. Apelava ao govêrno, a fim de que a Secretaria de Segurança sustasse perseguição policial que ditos posseiros afirmavam estar sendo vitimas. A respeito, teceu considerações o sr. Estivalet Pires, afirmando que a justiça, a quem o caso está entregue, se pronunciará sôbre o caso.

ESTIVALET: JUBILEU DE CONCÓRDIA

Na sessão de 29 do corrente, o lider da oposição, deputado Estivalet Pires pronunciou importante discurso a respeito do transcurso, na data, do 25º aniversário de Concórdia. O representante do progressista município, com profundo conhecimento de causa, historiou o progresso daquela comunidade catarinense, que hoje é o maior centro de suinocultura do país, com um rebanho de quatrocentas mil cabeças. Teceu, o orador, um hino de justo louvor ao município que, em tão poucos anos de existência, constituiu um dos fatores de progresso de Santa Catarina. O lider do govêrno, sr. Sebastião Neves, associou-se às manifestações de regozijo pelo jubileu de prata de Concórdia.

LAURO LOCKS: AUXILIO À IGREJA DE ARMAÇÃO DE PIEDADE

O pessedista Lauro Locks, a propósito de um requerimento solicitando auxílio ao govêrno para a igreja de Armação da Piedade, no município de Biguaçu, teceu longas e judiciosas considerações a respeito da história dêsse monumento à fé católica.

WALTER GOMES: DRAGAGEM DO RIO TIJUCAS

O deputado Walter Gomes requereu telegrama ao almirante Amaral Peixoto, ministro da Viação, no sentido de ser efetuada dragagem no Rio Tijucas.

IVO SILVEIRA: UTILIDADE PUBLICA A ESCOLA RURAL, MATERNIDADE E HOSPITAL

O vice-lider do PSD apresentou, a 29 do corrente, projetos de lei considerando de utilidade pública a Escola Rural de Palhoça, Hospital de Caridade de Florianópolis e Maternidade Bom Jesus de Nazaré, de Palhoça. À comissão competente, para apreciação.

ASSINATURA DE LEI: 30% A SERVIDORES DA EFSC

A convite do presidente Mesa, na sessão de 29 de lho último, os parlamenta foram a palácio para pa cipar do ato da assinatu pelo governador Heriba Huise, da lei que conce aos servidores da Estrada Ferro Santa Catarina, mento de vencimentos 30%. A bancada pessed compareceu liderada pelo Estivalet Pires. Encont vam-se presentes à ceri nia o senador Irineu Bo nhausen, deputado Braz ves, presidente da Assem bleia Legislativa, lider govêrno, deputado Sebastiã Neves, Secretarios de Estad sr. Luiz Nastari, titular EFSC. Falaram, no ato, chefe do Executivo, sr. I ton B. dos Reis, agradecen em nome dos ferroviário da direção daquela ferro e deputado Walter Rousse autor da lei em questão.

ASSESSORIA DO PALÁC ENVIA LEI EIVADA VÍCIOS

O lider da oposição fez ticas ao contexto do pro to de lei que reestrutura serviços do palácio do gov no, de-vez que a assesso técnica da casa de des chos do Executivo rem matéria à Assembléia eiv de erros e vicios, além criar mais 29 cargos. A severou o líder da oposiçã que inclusive simples sôbr continha êrro. A banca pessedista votou contra projeto, que foi aprova com votos de parlamenta unedistas, coligados, e PTB.

O Prefeito de São Miguel do Oeste, quando da visitinha eleitoreira do sr. governador do Estado, decretou ponto facultativo na Prefeitura, o dia da chegada de S. Exa.

Os funcionários, mais que depressa, atiraram s ao mato, que o fim da temporada de caça estava chegando.

E, com "ensancha oportunosa", não encontraram outros caçadores nos melhores locais, pois o ponto facultativo não valia senão para o pessoal da Prefeitura.

Mas, passada a festa, o Prefeito deu a bronca.

Sem o pessoal da Prefeitura, a recepção do governador pifou.

E o Prefeito, que teria ao menos a presença obrigatória dos funcionários, para abrilhantar a chegada, ficou tiririca porque os voluntários estavam ausentes, unânimes!

De noite, terminada a caçada, os servidores compareceram ao festejo maior, o jantar.

E comeram bem, satisfeitos e contentes da vida — em contraste com o sr. governador, que votou com o relator, isto é, fez acôrdo com o Prefeito, ambos em estado de raiva e decepção!!!

Guilherme Taf

Acervo: Biblioteca Pública de Santa Catarina