

Energia atômica: papel de relêvo destinado ao Brasil

Somos o país mais adiantado da América Latina no ramo da tecnologia nuclear — Técnicos estrangeiros virão breve ao Brasil — Na

Junta de governadores

RIO, 30 (V. A.) — "A Junta de Governadores da Agência Internacional de Energia Atômica, reunida a 23 de junho corrente, indicou novamente o Brasil para membro da próxima Junta de Governadores, cujo mandato vai da terceira Conferência Geral a realizar-se em setembro vindouro, em Viena, a quarta Conferência Geral, que terá lugar em fins de 1960". Estas declarações foram feitas pelo almirante Octacilio Cunha, presidente da Comissão Nacional de Energia Nuclear.

E prosseguiu o declarante: "A indicação feita de conformidade com o artigo IV dos Estatutos, reconhece pela terceira vez, em três anos consecutivos, a partir de 1957, o Brasil como o país membro mais adiantado da América Latina no ramo da tecnologia da energia atômica, inclusive da produção de materiais férteis".

A Agência Internacional de Energia Atômica de que o Brasil é membro desde sua criação, tem os seguintes objetivos, explica o almirante Octacilio Cunha: fomentar e facilitar, no mundo inteiro, o desenvolvimento e a aplicação prática da energia atômica para fins pacíficos, assim como as pesquisas nesse campo; atuar como intermediária, quando para tal solicitado, a fim de conseguir que um dos seus membros preste serviços ou forneça materiais, equipamentos ou instalações a outro membro; e realizar qualquer operação ou pres-

tar qualquer serviço que seja de utilidade para o desenvolvimento ou aplicação prática da energia atômica para fins pacíficos ou para pesquisas nesse campo. — A posição de destaque desfrutada pelo Brasil no seio da Agência Internacional de Energia Atômica é

por unanimidade. Ficou, porém, sem nenhuma concretização até fevereiro de 1956, quando os representantes de doze nações, entre as quais o Brasil, se reuniram para elaborar um projeto de estatuto, que foi submetido em plenário a um conjunto de oitenta e duas nações e sete organizações internacionais especializadas.

Em suas relações com a Agência Internacional de Energia Atômica o Brasil vem se utilizando das bolsas de estudos por ela oferecidas e apresentou a deliberação da Agência em setembro de 1958, três projetos de cooperação: o primeiro referente à instalação de um laboratório de dosimetria de radiação que se acha atualmente em construção nos terrenos da Pontifícia Universidade Católica e cujo aparelhamento num valor de aproximadamente vinte e cinco mil

dólares a Agência já resolveu doar; o segundo se refere a vinda de uma missão de técnicos da Agência, para estudar com os técnicos brasileiros os problemas objetivados pelo programa de desenvolvimento da energia nuclear em nosso país e fazer recomendações concernentes à sua execução; as possibilidades de cooperação da Agência em determinados setores dessas atividades.

O que foi o admirável Concerto da Orquestra Sinfônica de Washington

A Capital Viveu o Maior Acontecimento Musical de Todos os Tempos

OSVALDO MELO
O Instituto Brasil Estados Unidos, ao qual já prestei minha decidida colaboração como um de seus menores fundadores, exatamente no período enervante da última guerra mundial, vem até hoje, mantendo inalterável o seu programa de vasta cultura e inestimável colaboração em nossa Capital através de um intercâmbio notável entre nosso país e os Estados Unidos da América. Sua recente decisão de trazer a Florianópolis, a Orquestra Sinfônica de Washington, constitui prova evidente dos seus esforços e da brilhante atuação que vem mantendo há longos anos com uma folha de bons e leais serviços prestados a coletividade florianopolitana.

A presença da grande Orquestra, constitui acontecimento inédito em nossa terra proporcionando-nos expressiva e tocante noitada de verdadeira espiritualidade. Regida por Howard Mitchell, nome de fama mundial, que sucedeu a outro grande nome de conceito

firmado na América e em toda a Europa, que foi Hans Kindler, bastava isso, para que a condução da expertimentada orquestra, composta somente de professores, conseguisse o extraordinário êxito que obteve em nossa Capital, levando uma assistência educadíssima, a chama-lo por cinco vezes consecutivas ao palco, para lhe prestar sua calorosa admiração, através de vibrações e demorados aplausos daquela casa lotadíssima.

Quando sob sua regência a orquestra interpretou o Hino Nacional, não houve quem não sentisse profunda emoção até as lágrimas! Depois, o Hino da América prolongando aquele êxtase em que todos estavam mergulhados. E os aplausos, os bravos, as demonstrações de eloquente e significativo entusiasmo, irromperam de todos os lados, enchendo o

ANO XLVI — O MAIS ANTIGO DIÁRIO DE SANTA CATARINA — N.º 13 634



DIRETOR: RUBENS DE ARRUDA RAMOS — GERENTE: DOMINGOS F. DE AQUINO

EDIÇÃO DE HOJE: 8 Páginas — C\$ 3,00 — FLORIANÓPOLIS 1.º DE JULHO DE 1959

Indústria pesada libertará o país da escravidão da enxada

RIO, 30 (V. A.) — "Ao assumir o Ministério da Viação procuramos estruturar as bases do desenvolvimento da indústria automobilística e posteriormente da indústria de construção naval, setores que atendiam às necessidades do transporte nacional. Essa prioridade foi determinada em função dos interesses nacionais — declarou o ministro Lúcio Meira, a propósito da Feira Mecânica Nacional patrocinada pelo Sindicato da Indústria de Máquinas do Estado a ser realizada de 14 a 29 de novembro vindouro. — Não será preciso reproduzir os dados referentes a expansão da indústria automobilística brasileira. As fábricas aí estão, a produção aumenta diariamente e os novos veículos já estão chegando aos mercados estrangeiros. — O trabalho de equipe realizado no setor da construção naval, pelo GEICON,

para dar ao Brasil os estaleiros de que necessita para aparelhar sua navegação fluvial, costeira e de longo curso. A construção dos estaleiros será a meta de 1959 acreditado que está em vias de consolidação pois já foram aprovados os projetos de três grandes estaleiros e de quatro outros de menor porte, e estão sendo examinados os projetos de cerca de 30 estaleiros médios e pequenos, como também de estabelecimentos de reparos de navios para atender às necessidades prementes do país. O objetivo é eliminar da nossa balança de pagamentos o custo dos fretes que se situa em termo de duzentos milhões de dólares, a promover a expansão e modernização de nossa Marinha Mercante.

nas que virão acelerar o nosso desenvolvimento econômico".
A FEIRA DA MECÂNICA NACIONAL
— "Acabo de tomar conhecimento da organização da Feira Mecânica Nacional, sob o alto patrocínio do Sindicato da Indústria de Máquinas de São Paulo. As indústrias de base e de máquinas vão promover uma feira comercial para demonstrar ao Brasil o que já produzimos nesse setor fundamental de nossa economia. Vamos pois, ter a oportunidade de um balanço objetivo do que já fizemos e poder avaliar, de forma concreta o que nos resta fazer. Além disso, a Feira Mecânica Nacional vai permitir aos industriais médios e pequenos, verificar o que precisam fazer, em termos de equipamento e de expansão, para atender aos imperativos, do mercado nacional e avaliar, já em termos de negócios, o que a grande indústria lhes oferece nesse sentido.

Organizada nos moldes das feiras comerciais da Europa e dos Estados Unidos, finalizou o ministro Lúcio Meira — a Feira Mecânica Nacional prestará assinalado grande serviço à indústria, à economia e ao governo do Brasil. Renovada a cada dois anos, abrirá caminho para a conquista do mercado latino-americano.

DR. ABELARDO RUPP AGRADECE A "O ESTADO"

Estêve em nossa Redação, ontem à tarde, o dr. Abelardo Rupp, Professor Catedrático da Faculdade de Direito e filho do saudoso Henrique Rupp Junior, falecido há dias.

A visita honrosa, do prof. Rupp, prendeu-se ao fato de vir agradecer, pessoalmente, em nome da família, as justas e merecidas homenagens que este diário prestou ao saudoso catarinense, cuja passagem pela vida pública do Estado escreveu uma inesquecível história de lealdade, idealismo e honradês à terra que ele tanto amou, e à qual prestou os mais expressivos e relevantes serviços, com o espírito de renúncia e despreendimento que foi a sua característica.

PARA CURITIBA
CONVAIR
DIÁRIO
TAC
CRUZEIRO do SUL
agência:
R. Felipe Schmidt, 24
Fones - 21-11 e 37-00

O Professor Abelardo Rupp, emérito Catedrático da nossa Faculdade de Direito, onde empresta o brilho de sua inteligência e de sua cultura, na palestra que manteve com o nosso Gerente, teve palavras de carinho e de sincero agradecimento às colunas que abrimos para reverenciar aquele que, em vida, foi um padrão de lealdade: Henrique Rupp Junior. Ainda na oportunidade da honrosa visita que fez ao nosso jornal, o Professor Abelardo Rupp, traduzindo desejo de seu desaparecido genitor, nos fez a doação de duas coleções de O ESTADO, dois anos de 1915 e 1916. O seu gesto, que agradecemos sensibilizados, teve a mais larga repercussão entre os que fazem este matutino.

— E pensamento do Ministério da Viação organizar o Grupo Executivo da Indústria de Mecânica Pesada a fim de planejar a organização da produção da indústria de base e de máquinas essenciais para acelerar o desenvolvimento industrial com a indústria automobilística, iniciamos a produção de motores e dos meios de locomoção, indispensáveis ao transporte e à circulação da riqueza. Com os estaleiros navais, vamos construir navios e embarcações de toda espécie para assegurar ao país melhores comunicações marítimas e fluviais e grande economia de divisas. — E planejando um desenvolvimento da indústria de máquinas o nosso objetivo é dar ao Brasil a possibilidade de produzir os instrumentos modernos de produção — máquinas para a indústria, para a lavoura. Pretendemos assim completar, uma vez estruturadas as linhas mestras das indústrias que servem o setor de transportes a verdadeira emancipação econômica, com a instalação das indústrias que permitirão libertar o homem brasileiro da escravidão da enxada, do trabalho manual e da pequena ferramenta. Devemos produzir e o mais depressa possível, as máqui-

Nesta Capital o Escultor do Busto de Leoberlo Leal

Encontra-se em Florianópolis o conceituado prof. Luiz Morrone, escultor do busto do saudoso

Congratula-se com o nosso Diretor a Vick Farmacêutica

A conceituada organização de produtos farmacêuticos VICK FARMACÊUTICA, programou este matutino como um dos órgãos da imprensa brasileira para a divulgação e venda dos seus credenciados produtos, que vêm obtendo larga aceitação em todo o território nacional. Do sr. Thomas Moguirre, Presidente da VICK FARMACÊUTICA, recebeu o nosso Diretor, dr. Rubens de Arruda Ramos o telegrama que a seguir transcrevemos. — "Congratulo-me V. S. lançamento Campanha Produtos Vick 1959 através seu prestigioso jornal, confiando sua participação esforço de vendas juntamente farmacêuticas locais resultem satisfação geral, assim como mais uma demonstração valor seu veículo como instrumento de comunicação social e comercial Florianópolis".

Nesta Capital o Escultor do Busto de Leoberlo Leal

deputado Leoberlo Leal, que se inaugurará sábado vindouro, em frente ao Palácio da Agricultura.

O ilustre prof. que ora se encontra nesta capital, a quem foi confiado o trabalho com que o povo catarinense prestará justa homenagem póstuma ao saudoso e inesquecível "tanque catarinense", é escultor de renome nacional. Além de ter trabalhos nos mais diversos pontos do País, o prof. Morrone também os tem em outros países, firmando-se como um nome acreditado e respeitado nos meios artísticos.

No XXIII Salão Paulista de Belas Artes, o prof. Luiz Morrone conseguiu destacada colocação, valendo-lhe, graças a perfeição de sua escultura, o colobado "Prêmio Viagem ao País". Agora, em Florianópolis, o ilustre escultor deixa uma demonstração de sua análoga capacidade de trabalho artístico, com o busto de Leoberlo Leal. O prof. Morrone está hospedado no Lux Hotel.

TELHAS, TIJOLOS
CAL E AREIA
IRMÃOS BITENCOURT
CAIS BARRO, FONE 3107
ANTIGO DEPÓSITO DAMIANI

VI RENATO BARBOSA
São então percebi o perigo de vida a que estamos todos expostos. Ao General Valga Neves fora entregue o comando-geral da Força Pública para impedir, a qualquer preço, a eleição. Quando se preparava o assentamento de metralhadoras do alto do Teatro Alvaro de Carvalho sobre a residência do dr. Nerêu Ramos (atual sede do Serviço Nacional de Endemias Rurais), avisado este, houve apenas tempo para ser providenciada nossa remoção para o quartel da força federal. Por felicidade, ainda havia alguns carros de aluguel, no ponto da Praça 15 de Novembro, àquela hora. Além do dr. Nerêu, seguiu conosco o dr. Manoel Pedro da Silveira, uma das mais soberbas reservas de inteligência, cultura, e espírito público de minha atormentada geração. Acompanhou este em todos os tranSES, os deputados do pequeno Partido Social Evolucionista, do qual foi fundador e presidente. Os deputados José Severiano Maia e Silvio Ferraro, contavam, a emergência, com o apoio, cobertura moral e presença física de seu jovem e denodado chefe. O partido

O DR. RUPP

agira em conjunto. Os treze deputados do Partido Liberal Catarinense se achavam congregados em torno de seu líder, embora apartado dos parlamentares de sua legenda, fiéis ao Interventor Aristiliano Ramos. Eu representava, sozinho, a rebelião de quem não desejava, — e não agira —, a não ser em demanda de obstinada solução ativa de uma crise. Não tivéssemos nos trazido valiosa cooperação os deputados Artur Costa e Agripa Faria, mesmo nessa hipótese, o dr. Nerêu Ramos seria eleito, porque, comigo, com minha decisão, destemor e desinteresse, se encontrava a vitória.

Eramos Aderbal Ramos da Silva, Altamiro Lobo Guimarães, Antonieta de Barros, Benjamim Gallotti Junior, Celso Fausto de Souza, Emílio Rittmann, Francisco de Almeida, Francisco Barreiros Filho, Ivens Bastos de Araújo, José Severiano Maia, Olívio Januário de Amorim, Pompílio Pereira Bento, Renato de Medeiros Barbosa, Roberto Oliveira, Rodolfo Vitor Tietzmann e Silvio Ferraro. Representávamos, pois, em um total de 31 constituintes-eleitores, 16 votos.

Ao Partido Social Evolucionista, que elegera três deputados a Constituinte Estadual de 1935, faltava, aquela hora, um elemento de sua bancada. Era o deputado Domingos Rocha, — saudoso, querido, inesquecível amigo, serventário da Justiça em Urussatã e homem inteiramente de bem. Já idoso, audição deficiente, profundamente ingenuo e de infantil boa fé, ao se aproximar da Capital do Estado, vindo do sul, foi-lhe a viagem interceptada, entre Falhoça e Santo Amaro, pela frente, com um carro atravessado na estrada, pa-

ra impedir o tráfego, postaram-se os deputados João de Oliveira e Alvaro Catão. João, de saída, soterrou o bom Domingos com tonitruante oratória, valendo-se dos recursos teatrais do grande tribuna que foi. Domingos Rocha, melo aturdido, como boeur em novate no primeiro round, procurava reagir. E implorava. Ele era homem do dr. Manoel Pedro. Onde este estivesse, ele estaria, respeitasse-lhe a velhice honrada. Não lhe machassem os derradeiros anos de existência. Apela para a velha amizade e para a solidariedade que, em outros tempos, o ligaram ao saudoso Coronel João Collaco, sogro de João e meu. João de Oliveira, a despeito do tumulto interior em que transformou a vida, era, no fundo, de coração mole e muito sentimental. Deveria, — porque o conheci bem, e intimamente, com todas as condições negativas, mas também nas francamente afirmativas de tão contraditória personalidade —, o dr. João de Oliveira estar prestes a se render em sua investida, em face da velhice, da respectabilidade e da placidez desse humilde e pobre

Clube 12 de Agosto -- Sábado dia 4

GRANDIOSA SOIRÉE COM O FAMOSO CANTOR DA RÁDIO NACIONAL DO RIO DE JANEIRO
NELSON GONÇALVES — O MELHOR INTÉRPRETE DA MÚSICA POPULAR BRASILEIRA
 -- Reserva de mesas na secretaria do Clube.

Para almoçar e jantar bem, depois de sua casa, **QUERÊNCIA PALACE HOTEL**



OSVALDO MELO

UM BIRACO NA PONTE — PREGOS FURAM PNEUS
 Levaram-me para ver. De limosine. Paramos bem no local, onde taboas soltas, constituem grave e sério perigo ameaçando a vida da gente.

Na nossa frente, um caminhão de carga, passava lentamente, vendo o perigo.

Toda aquela parte se movimentou.

Para lá para cá balanceando.

Nosso desejo é que o caminhão não arrombasse aquele trecho de taboas...

Lá em baixo, as águas da baía norte.

O caminhão venceu e se foi roncando, descarga aberta como a estourar numa vitória alcançada sobre a morte. A nossa limosine também foi indo e só ao alcançarmos a cabeceira do lado do continente, respiramos aliviados.

Por ali já tinha havido faz poucos dias, um começo de incêndio...

— Então, que tal?

— Você até parece o amigo da onça. Convida-me para ver uma "coisa", não diz o que seja e pára exatamente aqui com o perigo à vista.

— Pois era mesmo para que você visse e aproveitasse para sua crônica. E, olhe lá, não é só aqui. Em cada lugar há um precipício deste...

E as cabeças de prégos, então?

As taboas sobem e quando descem, deixam descobertas as cabeças desses enormes prégos. De quando em vez estoura um peneu...

Onibus carregados de passageiros, passam por aqui dia e noite. Caminhões carregados, também.

Muitos automóveis nem olham ou nem sabem a que se expõem. Passam na corrida.

Qualquer dia, vamos lamentar grave acidente. Deus permita que não.

Então, se acontecer, você sabe. Casa arrombada, trancada de ferro.

O pior é que um grande trecho terá que ser interditado.

Para que reprisar, repetir, clamar por providências tantas vezes solicitadas?

Será malhar em ferro frio.

Mas, um dia...

E' bom nem pensar.

A' propósito, dizia-me uma senhora:

E' por isso que só passo por ali de rosário entre os dedos.

Rezando.

LEGIÃO DA BÔA VONTADE Convite

A Diretoria do Núcleo da Legião da Boa Vontade desta Capital, tem a grata satisfação de convidar a todos os irmãos legionários e simpatizantes, para assistirem a palestra que o Irmão Embaixador da LBV., Exmº Snr. Dr. Joaquim Evlasio Coêlho, irá realizar nos salões do Clube 15 de Outubro, no próximo dia 6 de Julho, às 20 horas.

A todos que nos derem a honra de sua presença desde já, externamos os nossos mais sinceros agradecimentos.

A DIRETORIA

AGRADECIMENTO

O Vigário da Paróquia do Estreito e a "Comissão Organizadora dos Festejos comemorativos do Divino Espírito Santo", vêm de público agradecer a cooperação que, para o brilhantismo e êxito da mesma, prestaram os Comandantes da Escola de Aprendizes de Marinheiro, 14º B.C. e da Polícia Militar do Estado, as Rádios Anita Garibaldi, Guarujá e Diário da Manhã, os jornais "O Estado" e "A Gazeta", a Indústria e Comércio do Estreito e Florianópolis, as pessoas que auxiliaram diretamente, e o povo que em massa prestigiou todos os atos da referida festa.

Outrosim, agradecemos, comunicamos a todos que comparem bilhete de Rifa promovida pelos responsáveis pela festa, que os número contemplados foram os seguintes: 0503, 6127, 4.032, 3192 e 3582. E' com satisfação que comunicamos a todos os interessados, o resultado financeiro das comemorações: Movimento bruto — Cr\$ 333.798,00 Movimento líquido — Cr\$ 218.498,50.

Pela Comissão.

HELVIDIO DE CASTRO VELOSO FILHO —

Florianópolis, 23 de junho de 1959

Luz MAGNIFIC, E Acontecimentos Sociais

Revestiu-se de grande elegância a notitada do Teatro Alvaro de Carvalho, sábado, para aplaudir a Orquestra Sinfônica Nacional de Washington.

Composta por azes da música e com um repertório que satisfaz perfeitamente aos mais exigentes espectadores, a Orquestra Sinfônica Nacional de Washington deu portanto, o privilégio, ao florianopolitano, de conhecê-la.

A cantora mais gorda do Brasil, estará em Florianópolis no próximo dia 25. Leny Eversong.

Maria Helena Pavan, também vai ser Debutante.

Domingo na Capital bandeirante, em sessão solene do "Clube Soroptimista", a senhora Ina Tavares Moelmann recebeu o diploma de governadora do clube Soroptimista da América do Sul. A Coluna Social associou-se ao acontecimento cumprimentando o referido

Clube com votos de prosperidade.

A animada noite de sábado no Lux Hotel, estava muito internacional. Os americanos e alemães aplaudiram entusiasticamente o discutido pianista Luiz Fernando Sabino.

Pelo nascimento de Mari-za está de parabens o casal Sr. Armando (Nilza) Silveira de Souza.

Quem será a "Rainha do Charme", escolhida no próximo dia 4 nos salões do Clube 6 de Janeiro?

Verinha filha do sr. e grã. Darcy Goulart, festejou aniversário no último sábado. No luxuoso apartamento de seus pais, Verinha ofereceu uma recepção a suas amigas.

Pelo Convair Cruzeiro do Sul, viajou para São Paulo, a sra. Júlio (Soraia) Gonçalves.

Florianópolis Hospeda Diretoras de Faculdades de Serviço Social

Com destino ao Rio Grande do Sul, onde deverá realizar-se a 9.ª Convenção da A.B.E.S.S. (Associação Brasileira de Escolas de Serviço Social), na cidade de Porto Alegre, nos primeiros dias do mês de julho, estiveram em nossa Capital, diretoras de Faculdades de Serviço Social.

Embora permanecessem por poucos dias em nossa cidade, levou-se a efeito um programa que constou de reuniões, mesas redondas e discussões sobre pontos de alto interesse para o Serviço Social, como também de passeios e visitas aos pontos pitorescos da Capital.

Na Faculdade de Serviço Social realizou-se a maior parte do programa, que veio de certa forma enriquecer a novel instituição de cultura, com a experiência que cada uma das visitantes foi portadora.

Pertencentes ao Instituto das Irmãs Missionárias de Jesus Crucificado, todas, pois, Irmãs de hábito e de ideal, interessaram-se profundamente pelo vasto campo de apostolado Social que a Faculdade de Serviço Social de Santa Catarina, dirigida também pelas Irmãs de Jesus Crucificado, vem desenvolvendo em terras sulistas.

Algumas de nossas visitantes procedem do procedem do nordeste do país. Madre Maria Franklin de Andrade e Madre Albertina Brasil Santos, respectivamente diretoras de João Pessoa e Aracaju, além da experiência no país, já fizeram estágios e cursos nos

Estados Unidos, em 1957. Tizeram-se acompanhar das Revdas. Irmã Maria Alzira Saraiva Câmara e Irmã Maria de Lourdes Mafra, ambas professoras e supervisoras das duas Escolas Nordesteanas.

Integrando a equipe, a diretoria da Faculdade de Serviço Social de Juiz de Fora, Revda. Madre Aparecida Guimarães e a vice-diretora, Irmã Maria Olímpia Lemos, foram também portadoras de valiosas contribuições para o campo de Serviço Social.

Integrando a equipe, a diretoria da Faculdade de Serviço Social de Juiz de Fora, Revda. Madre Aparecida Guimarães e a vice-diretora, Irmã Maria Olímpia Lemos, foram também portadoras de valiosas contribuições para o campo de Serviço Social.

Integrando a equipe, a diretoria da Faculdade de Serviço Social de Juiz de Fora, Revda. Madre Aparecida Guimarães e a vice-diretora, Irmã Maria Olímpia Lemos, foram também portadoras de valiosas contribuições para o campo de Serviço Social.

Integrando a equipe, a diretoria da Faculdade de Serviço Social de Juiz de Fora, Revda. Madre Aparecida Guimarães e a vice-diretora, Irmã Maria Olímpia Lemos, foram também portadoras de valiosas contribuições para o campo de Serviço Social.

Integrando a equipe, a diretoria da Faculdade de Serviço Social de Juiz de Fora, Revda. Madre Aparecida Guimarães e a vice-diretora, Irmã Maria Olímpia Lemos, foram também portadoras de valiosas contribuições para o campo de Serviço Social.

Integrando a equipe, a diretoria da Faculdade de Serviço Social de Juiz de Fora, Revda. Madre Aparecida Guimarães e a vice-diretora, Irmã Maria Olímpia Lemos, foram também portadoras de valiosas contribuições para o campo de Serviço Social.

Integrando a equipe, a diretoria da Faculdade de Serviço Social de Juiz de Fora, Revda. Madre Aparecida Guimarães e a vice-diretora, Irmã Maria Olímpia Lemos, foram também portadoras de valiosas contribuições para o campo de Serviço Social.

Integrando a equipe, a diretoria da Faculdade de Serviço Social de Juiz de Fora, Revda. Madre Aparecida Guimarães e a vice-diretora, Irmã Maria Olímpia Lemos, foram também portadoras de valiosas contribuições para o campo de Serviço Social.

Integrando a equipe, a diretoria da Faculdade de Serviço Social de Juiz de Fora, Revda. Madre Aparecida Guimarães e a vice-diretora, Irmã Maria Olímpia Lemos, foram também portadoras de valiosas contribuições para o campo de Serviço Social.

Integrando a equipe, a diretoria da Faculdade de Serviço Social de Juiz de Fora, Revda. Madre Aparecida Guimarães e a vice-diretora, Irmã Maria Olímpia Lemos, foram também portadoras de valiosas contribuições para o campo de Serviço Social.

Integrando a equipe, a diretoria da Faculdade de Serviço Social de Juiz de Fora, Revda. Madre Aparecida Guimarães e a vice-diretora, Irmã Maria Olímpia Lemos, foram também portadoras de valiosas contribuições para o campo de Serviço Social.

Integrando a equipe, a diretoria da Faculdade de Serviço Social de Juiz de Fora, Revda. Madre Aparecida Guimarães e a vice-diretora, Irmã Maria Olímpia Lemos, foram também portadoras de valiosas contribuições para o campo de Serviço Social.

Integrando a equipe, a diretoria da Faculdade de Serviço Social de Juiz de Fora, Revda. Madre Aparecida Guimarães e a vice-diretora, Irmã Maria Olímpia Lemos, foram também portadoras de valiosas contribuições para o campo de Serviço Social.

Integrando a equipe, a diretoria da Faculdade de Serviço Social de Juiz de Fora, Revda. Madre Aparecida Guimarães e a vice-diretora, Irmã Maria Olímpia Lemos, foram também portadoras de valiosas contribuições para o campo de Serviço Social.

Integrando a equipe, a diretoria da Faculdade de Serviço Social de Juiz de Fora, Revda. Madre Aparecida Guimarães e a vice-diretora, Irmã Maria Olímpia Lemos, foram também portadoras de valiosas contribuições para o campo de Serviço Social.

Integrando a equipe, a diretoria da Faculdade de Serviço Social de Juiz de Fora, Revda. Madre Aparecida Guimarães e a vice-diretora, Irmã Maria Olímpia Lemos, foram também portadoras de valiosas contribuições para o campo de Serviço Social.

Integrando a equipe, a diretoria da Faculdade de Serviço Social de Juiz de Fora, Revda. Madre Aparecida Guimarães e a vice-diretora, Irmã Maria Olímpia Lemos, foram também portadoras de valiosas contribuições para o campo de Serviço Social.

Integrando a equipe, a diretoria da Faculdade de Serviço Social de Juiz de Fora, Revda. Madre Aparecida Guimarães e a vice-diretora, Irmã Maria Olímpia Lemos, foram também portadoras de valiosas contribuições para o campo de Serviço Social.

Integrando a equipe, a diretoria da Faculdade de Serviço Social de Juiz de Fora, Revda. Madre Aparecida Guimarães e a vice-diretora, Irmã Maria Olímpia Lemos, foram também portadoras de valiosas contribuições para o campo de Serviço Social.

Integrando a equipe, a diretoria da Faculdade de Serviço Social de Juiz de Fora, Revda. Madre Aparecida Guimarães e a vice-diretora, Irmã Maria Olímpia Lemos, foram também portadoras de valiosas contribuições para o campo de Serviço Social.

Integrando a equipe, a diretoria da Faculdade de Serviço Social de Juiz de Fora, Revda. Madre Aparecida Guimarães e a vice-diretora, Irmã Maria Olímpia Lemos, foram também portadoras de valiosas contribuições para o campo de Serviço Social.

Integrando a equipe, a diretoria da Faculdade de Serviço Social de Juiz de Fora, Revda. Madre Aparecida Guimarães e a vice-diretora, Irmã Maria Olímpia Lemos, foram também portadoras de valiosas contribuições para o campo de Serviço Social.

Integrando a equipe, a diretoria da Faculdade de Serviço Social de Juiz de Fora, Revda. Madre Aparecida Guimarães e a vice-diretora, Irmã Maria Olímpia Lemos, foram também portadoras de valiosas contribuições para o campo de Serviço Social.

Integrando a equipe, a diretoria da Faculdade de Serviço Social de Juiz de Fora, Revda. Madre Aparecida Guimarães e a vice-diretora, Irmã Maria Olímpia Lemos, foram também portadoras de valiosas contribuições para o campo de Serviço Social.

Integrando a equipe, a diretoria da Faculdade de Serviço Social de Juiz de Fora, Revda. Madre Aparecida Guimarães e a vice-diretora, Irmã Maria Olímpia Lemos, foram também portadoras de valiosas contribuições para o campo de Serviço Social.

Integrando a equipe, a diretoria da Faculdade de Serviço Social de Juiz de Fora, Revda. Madre Aparecida Guimarães e a vice-diretora, Irmã Maria Olímpia Lemos, foram também portadoras de valiosas contribuições para o campo de Serviço Social.

Integrando a equipe, a diretoria da Faculdade de Serviço Social de Juiz de Fora, Revda. Madre Aparecida Guimarães e a vice-diretora, Irmã Maria Olímpia Lemos, foram também portadoras de valiosas contribuições para o campo de Serviço Social.

Integrando a equipe, a diretoria da Faculdade de Serviço Social de Juiz de Fora, Revda. Madre Aparecida Guimarães e a vice-diretora, Irmã Maria Olímpia Lemos, foram também portadoras de valiosas contribuições para o campo de Serviço Social.

Integrando a equipe, a diretoria da Faculdade de Serviço Social de Juiz de Fora, Revda. Madre Aparecida Guimarães e a vice-diretora, Irmã Maria Olímpia Lemos, foram também portadoras de valiosas contribuições para o campo de Serviço Social.

Integrando a equipe, a diretoria da Faculdade de Serviço Social de Juiz de Fora, Revda. Madre Aparecida Guimarães e a vice-diretora, Irmã Maria Olímpia Lemos, foram também portadoras de valiosas contribuições para o campo de Serviço Social.

Integrando a equipe, a diretoria da Faculdade de Serviço Social de Juiz de Fora, Revda. Madre Aparecida Guimarães e a vice-diretora, Irmã Maria Olímpia Lemos, foram também portadoras de valiosas contribuições para o campo de Serviço Social.

Integrando a equipe, a diretoria da Faculdade de Serviço Social de Juiz de Fora, Revda. Madre Aparecida Guimarães e a vice-diretora, Irmã Maria Olímpia Lemos, foram também portadoras de valiosas contribuições para o campo de Serviço Social.

Integrando a equipe, a diretoria da Faculdade de Serviço Social de Juiz de Fora, Revda. Madre Aparecida Guimarães e a vice-diretora, Irmã Maria Olímpia Lemos, foram também portadoras de valiosas contribuições para o campo de Serviço Social.

Integrando a equipe, a diretoria da Faculdade de Serviço Social de Juiz de Fora, Revda. Madre Aparecida Guimarães e a vice-diretora, Irmã Maria Olímpia Lemos, foram também portadoras de valiosas contribuições para o campo de Serviço Social.

Integrando a equipe, a diretoria da Faculdade de Serviço Social de Juiz de Fora, Revda. Madre Aparecida Guimarães e a vice-diretora, Irmã Maria Olímpia Lemos, foram também portadoras de valiosas contribuições para o campo de Serviço Social.

Integrando a equipe, a diretoria da Faculdade de Serviço Social de Juiz de Fora, Revda. Madre Aparecida Guimarães e a vice-diretora, Irmã Maria Olímpia Lemos, foram também portadoras de valiosas contribuições para o campo de Serviço Social.

Integrando a equipe, a diretoria da Faculdade de Serviço Social de Juiz de Fora, Revda. Madre Aparecida Guimarães e a vice-diretora, Irmã Maria Olímpia Lemos, foram também portadoras de valiosas contribuições para o campo de Serviço Social.

Integrando a equipe, a diretoria da Faculdade de Serviço Social de Juiz de Fora, Revda. Madre Aparecida Guimarães e a vice-diretora, Irmã Maria Olímpia Lemos, foram também portadoras de valiosas contribuições para o campo de Serviço Social.

Integrando a equipe, a diretoria da Faculdade de Serviço Social de Juiz de Fora, Revda. Madre Aparecida Guimarães e a vice-diretora, Irmã Maria Olímpia Lemos, foram também portadoras de valiosas contribuições para o campo de Serviço Social.

Integrando a equipe, a diretoria da Faculdade de Serviço Social de Juiz de Fora, Revda. Madre Aparecida Guimarães e a vice-diretora, Irmã Maria Olímpia Lemos, foram também portadoras de valiosas contribuições para o campo de Serviço Social.

Integrando a equipe, a diretoria da Faculdade de Serviço Social de Juiz de Fora, Revda. Madre Aparecida Guimarães e a vice-diretora, Irmã Maria Olímpia Lemos, foram também portadoras de valiosas contribuições para o campo de Serviço Social.

Integrando a equipe, a diretoria da Faculdade de Serviço Social de Juiz de Fora, Revda. Madre Aparecida Guimarães e a vice-diretora, Irmã Maria Olímpia Lemos, foram também portadoras de valiosas contribuições para o campo de Serviço Social.

Integrando a equipe, a diretoria da Faculdade de Serviço Social de Juiz de Fora, Revda. Madre Aparecida Guimarães e a vice-diretora, Irmã Maria Olímpia Lemos, foram também portadoras de valiosas contribuições para o campo de Serviço Social.

Integrando a equipe, a diretoria da Faculdade de Serviço Social de Juiz de Fora, Revda. Madre Aparecida Guimarães e a vice-diretora, Irmã Maria Olímpia Lemos, foram também portadoras de valiosas contribuições para o campo de Serviço Social.

Integrando a equipe, a diretoria da Faculdade de Serviço Social de Juiz de Fora, Revda. Madre Aparecida Guimarães e a vice-diretora, Irmã Maria Olímpia Lemos, foram também portadoras de valiosas contribuições para o campo de Serviço Social.

Integrando a equipe, a diretoria da Faculdade de Serviço Social de Juiz de Fora, Revda. Madre Aparecida Guimarães e a vice-diretora, Irmã Maria Olímpia Lemos, foram também portadoras de valiosas contribuições para o campo de Serviço Social.

Integrando a equipe, a diretoria da Faculdade de Serviço Social de Juiz de Fora, Revda. Madre Aparecida Guimarães e a vice-diretora, Irmã Maria Olímpia Lemos, foram também portadoras de valiosas contribuições para o campo de Serviço Social.

Integrando a equipe, a diretoria da Faculdade de Serviço Social de Juiz de Fora, Revda. Madre Aparecida Guimarães e a vice-diretora, Irmã Maria Olímpia Lemos, foram também portadoras de valiosas contribuições para o campo de Serviço Social.

EM FLORIANÓPOLIS O PROFESSOR HUBERTO ROHDEN

Viajando pelo "Convair" TAC-Cruzeiro do Sul, chegará dia 8 de julho próximo a nossa Capital o Professor HUBERTO ROHDEN, figura de grande destaque nos meios culturais de São Paulo.

O ilustre homem de letras que realizou vários cursos nos Estados Unidos e atualmente leciona Filosofia em São Paulo, descerá sobre o importante tema "AUTO-REALIZAÇÃO", sendo que suas conferências serão realizadas no Teatro Alvaro de Carvalho.

Nossa reportagem pode colher que a iniciativa da vinda a nossa Capital desse grande mestre, que foi amigo e correspondente de Einstein, é devida a vários intelectuais entre os quais podemos citar o Professor Carlos Büchele Júnior, Dr. Osvaldo Mello Filho e Prof. Clemente Bruning, que pretendem trazer constantemente luminárias da cultura em nosso país para aqui realizarem conferências. Uma iniciativa digna de aplausos e louvores.

Sindicato dos Trabalhadores em Empresas Comerciais de Minérios e Combustíveis Mineraiis de Sta. Catarina

EDITAL

Em cumprimento ao disposto no art. 6.º das Instruções baixadas pela Portaria Ministerial n.º 146 de 18-10-57, faz-se conhecimento aos interessados a relação dos candidatos constantes da chapa única, registrada no prazo legal para concorrer as eleições que serão realizadas neste Sindicato, no dia 20 de julho de 1959, já anunciado em edital anterior.

PARA DIRETORIA

ERNESTO THEO BLANCK

CARTEIRA PROFISSIONAL N.º 59.459 — SÉRIE 58

JULIO CEZAR DE MORAES GONZAGA

CARTEIRA PROFISSIONAL N.º 53.146 — SÉRIE 58

GENTIL LEMOS

CARTEIRA PROFISSIONAL N.º 42.617 — SÉRIE 58

PARA SUPLENTE DA DIRETORIA

GERVASIO JOSÉ DA SILVA

CARTEIRA PROFISSIONAL N.º 44.944 — SÉRIE 4

ADALBERTO JOSÉ DE MELOS

CARTEIRA PROFISSIONAL N.º 46.830 — SÉRIE 4

PEDRO HORTENCIO DE SOUZA

CARTEIRA PROFISSIONAL N.º 27.395 — SÉRIE 4

PARA O CONSELHO FISCAL

LAUDELINO FELSKY

CARTEIRA PROFISSIONAL N.º 24.267 — SÉRIE 58

ALVARO MEDEIROS DE SANTIAGO

CARTEIRA PROFISSIONAL N.º 58.680 — SÉRIE 58

THEBAS SOUZA VEIGA

CARTEIRA PROFISSIONAL N.º 50.989 — SÉRIE 3

PARA SUPLENTE DO CONSELHO FISCAL

JAIME ANTONIO SILVA

CARTEIRA PROFISSIONAL N.º 31.971 — SÉRIE 58

PEDRO MARTINS

CARTEIRA PROFISSIONAL N.º 31.965 — SÉRIE 58

ATAIDE FELICIANO DE SOUZA

CARTEIRA PROFISSIONAL N.º 11.354 — SÉRIE 58

PARA REPRESENTANTES NO CONSELHO DA FEDERAÇÃO

ERNESTO THEO BLANCK

CARTEIRA PROFISSIONAL N.º 59.459 — SÉRIE 58

FAUSTO RIVERA CARDOSO

CARTEIRA PROFISSIONAL N.º 27.603 — SÉRIE 24

GENTIL LEMOS

CARTEIRA PROFISSIONAL N.º 42.617 — SÉRIE 58

PARA SUPLENTE DE REPRESENTANTES NO CONSELHO DA FEDERAÇÃO

THEBAS SOUZA VEIGA

CARTEIRA PROFISSIONAL N.º 50.989 — SÉRIE 3

ALBERTO BETTAMIO

CARTEIRA PROFISSIONAL N.º 99.594 — SÉRIE 24

LAUDELINO FELSKY

CARTEIRA PROFISSIONAL N.º 24.267 — SÉRIE 58

Fica aberto o prazo de 10 (dez) dias para o oferecimento de impugnação contra qualquer dos candidatos

Florianópolis, 30 de Junho de 1959

Ernesto Theo Blanck — Presidente



TRÊS FRASES

De um pescador, ali no Miramar, colocando o canço nas costas dizendo com a cara mais desconhecida d'esse mundo para o amigo que o acompanhava: — E, no oceano Atlântico não dá nada mesmo; que tal tentarmos no Pacífico?

De um amigo, para mim, ao ser interrogado sobre o que significava para ele certa senhorita volúvel, com quem saía muito esporadicamente: — A Fulana, na minha vida, é como o cometa Halley, mas com menor amplitude: passa de dois em dois mjeses...

De um popular, ao reprovar o procedimento de um negro que dissera uma piada muito saigada a uma senhora que passava: — Ele, cottado, não tem culpa não; a culpada é a Princesa Isabel...

TRIBUNAL REGIONAL ELEITORAL DE SANTA CATARINA EDITAL

Por ordem do Exmo.º Sr. Des. Ivo Guilhon Pereira de Mello, Presidente do Tribunal Regional Eleitoral, faço saber aos candidatos inscritos nos Concursos para provi-

mento das vagas existentes nas classes iniciais das carreiras de Auxiliar Judiciário e Servente, que:

1.º — A organização e correção das provas estará a cargo dos professores Pedro Bósco — Matemática; Oswaldo Ferreira de Mello — Português; Walmir Dias — História e Geografia; Nicolau Severiano de Oliveira — Direito; Lígia dos Santos Saraiva — Datilografia, e Plínio de Freitas — Prática de Serviço.

2.º — Todas as provas — exceto as de Datilografia e Prática de Serviço que serão feitas na Secretaria do Tribunal Regional Eleitoral — serão realizadas no "Colégio Estadual Dias Velho";

3.º — Todas as provas para o Concurso de Auxiliar Judiciária serão realizadas às 9,00 horas nas seguintes datas: dia 2 de julho — Matemática, dia 13 de julho — Português, e dia 13 de julho — Datilografia;

"Operação Vigorelli"

Durante Julho
com

470,00

SÓMENTE

DE ENTRADA

e 22 suavíssimas prestações mensais
V. adquire a sua VIGORELLI

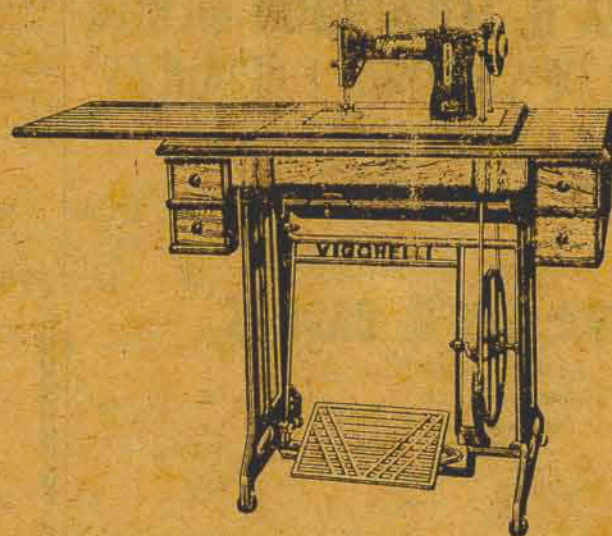

Vigorelli
Vigorelli
Vigorelli

- o máximo em qualidade.
- a máquina de costura mais vendida em todo o mundo
- o máximo em durabilidade, e agora, COM 50 ANOS DE GARANTIA

Vá, ainda hoje, buscar a sua VIGORELLI na

a Modelar

Tudo para você e para seu lar
Rua Trajano 29

Museu de Azambuja

Sob a competente orientação do Prof. Ruzzins e direção do internacional botânico Padre Raulino Reitz, o Museu de Azambuja, que se constituirá num dos mais completos e perfeitos do Sul do Brasil, será organizado no Prédio do Seminário Menor Metropolitano em amplas salas, distribuído em várias seções de acordo com milhares de peças que estão aguardando lugares adequados

Os trabalhos de organização e disposição do Museu de Azambuja serão iniciados em Fevereiro de 1960.

CARRANCAS DE PROA NO MUSEU DO CENTENÁRIO

Egípcios, Fenícios, Gregos, Romanos, Normandos e até os navegadores do nosso Rio São Francisco usavam figuras zoológicas ou humanas para adornar as proas de suas embarcações. Denominamos essas figuras de carrancas de proa.

Com a navegação motorizada desapareceu praticamente a navegação à vela e, com esta, o uso das carrancas nos navios, sendo hoje as peças disputadas pelos museus.

O Museu do Centenário de Brusque será um dos poucos do país que exibirá carrancas de proa.

Já há anos o pequeno Museu do Seminário de Azambuja, que será ampliado para o Centenário de Brusque

em 16 salas de exposição possui uma artística carranca tirada dum navio transatlântico abandonado no porto de Laguna. É uma figura de mulher, em tamanho natural, artisticamente talhada em madeira. De Laguna fora levada para Nova Veneza no sul do Estado, onde na falta de uma imagem de Santa Catarina, fora venerada sob o título desta Santa, na antiga capela e primeira desta localidade. Com a criação da Paróquia e nomeação do pároco S. Marcos foi retirada do culto. Deu-nos esta peça histórica e artística o Revdo. Padre Quinto Baldasar, então Vigário da Paróquia de Nova Veneza, e hoje Capitão do Exército Nacional exercendo o papel de Capelão Militar no Batalhão Brasileiro destacado em Suez, no Egito, sob égide da ONU.

Nesta semana deu entrada no Museu uma segunda mais festosa carranca de proa de 2 metros de altura doada pela família Bettiol, de Urussanga. Deve-se esta doação a um pedido meu, pois, há oito anos tive a promessa do já falecido Ernesto Bettiol da doação da estátua ao Museu de Azambuja que ora é realidade, e à influência junto à família

Bettiol do Cônego Agenor Neves Marques, Vigário da Paróquia de Urussanga e membro da Sub-Comissão do Museu do Centenário de Brusque. É de se notar que havia diversos outros pretendentes.

Esta carranca é também uma figura de mulher finalmente talhada em madeira, em perfeito estado de conservação. Foi retirada no ano de 1892 da proa dum veleiro transatlântico grego vendido como ferro velho ao sr. Ernesto Bettiol, emigrante italiano residente em Urussanga que adquiriu o barco grego de 30 metros de comprimento e 10 metros de largura por 490\$000 (quatrocentos e noventa mil réis) retirando 75 toneladas de ferro do casco e do interior. Como a parte do barco que estava dentro da água fosse difícil de retirar furou o fundo do casco afundando-o em seguida. O sr. Bettiol trouxe todo o material de trem até Pedras Grandes e de lá até Urussanga, em carro de boi. Fixou a carranca na parede da ferraria onde foi retirada no dia 12 de junho deste ano para ser transportada de Jeep até Azambuja. Por ser de grande peso (150 kg.) fez estourar os pneus, inutilizando-os completamente junto com as câmaras de ar.

Os Bettiol chamavam a estátua de Santa Augusta tal vez por ter sido este o nome do veleiro. Também a denominavam Rainha da Grécia. Trata-se de uma esbelta estátua talhada em lareira (espécie de pinheiro europeu). É uma figura de princesa adornada de amplas vestes, com leque na mão e uma cruz grega (em forma de T) no peito. Os mínimos detalhes do rosto, dos olhos e das mãos são de uma execução impecável. A estátua numa reforma executada no navio foi coberta com uma camada de gesso e pintada o que encobriu a maior parte dos artísticos detalhes plásticos. Em Azambuja já foi removida esta camada apresentando a estátua a primitiva beleza da plástica grega.

Será esta carranca de proa executada na Grécia a peça nº 1 do Museu do Centenário e, no ramo, a mais valiosa nos museus do Brasil.

João Moritz S.A.

PÃES FRESCOS
DURANTE TODO DIA
NOS VAREJOS
MORITZ

"A SOBERANA" PRACA 15 DE NOVEMBRO - ESQUINA RUA FELIPE SCHMIDT
FILIAL "A SABERANA" DISTRITO DO ESTREITO - CANTO

ga, em carro de boi. Fixou a carranca na parede da ferraria onde foi retirada no dia 12 de junho deste ano para ser transportada de Jeep até Azambuja. Por ser de grande peso (150 kg.) fez estourar os pneus, inutilizando-os completamente junto com as câmaras de ar.

Os Bettiol chamavam a estátua de Santa Augusta tal vez por ter sido este o nome do veleiro. Também a denominavam Rainha da Grécia.

Trata-se de uma esbelta estátua talhada em lareira (espécie de pinheiro europeu). É uma figura de princesa adornada de amplas vestes, com leque na mão e uma cruz grega (em forma de T) no peito. Os mínimos detalhes do rosto, dos olhos e das mãos são de uma execução impecável. A estátua numa reforma executada no navio foi coberta com uma camada de gesso e pintada o que encobriu a maior parte dos artísticos detalhes plásticos. Em Azambuja já foi removida esta camada apresentando a estátua a primitiva beleza da plástica grega.

Será esta carranca de proa executada na Grécia a peça nº 1 do Museu do Centenário e, no ramo, a mais valiosa nos museus do Brasil.

Raulino Reitz
Presidente da Sub-Comissão do Museu
Brusque, 17 de junho de 1959

DO RIO PARA VOCÊ - Interessa a todos...

Particulares, Comércio e Indústria.

Utilidades domésticas, remédios, veículos ou máquinas, acessórios de todas as espécies, discos ou o que você precisar. Firma que serve há 30 anos a imprensa brasileira, criou um departamento de vendas para o Interior, estando apta a atender o seu pedido. Escreva para:

Representações A. S. Lara Ltda.
Rua Senador Dantas, 40-5.º andar - Rio

Noite do Charme

Maria Aparecida Cerqueira Lima e Regina Rosa estarão presentes ao desfile.

Cada dia que passa aumenta o interesse pela realização da festa dançante "NOITE DO CHARME", patrocinada pelo Rotary Club do Estreito, em benefício do Hospital "Sagrada Família".

O desfile para a eleição da "Rainha do Charme", será feito às 24 horas, sendo que a mais votada (cédula única) receberá além da faixa em veludo azul, varios prêmios oferecidos por Jane Modas, Drogeria Catarinense e Modas Clipper.

Maria Aparecida Cerqueira Lima e Regina Rosa a primeira de Curitiba e a segunda residente nesta capital, estarão presentes ao desfile do dia 4, emprestando as-

sim sua colaboração a essa magnífica festa social.

MARIA APARECIDA CERQUEIRA LIMA, tem 15 anos, 1m56 de altura e olhos verdes. Está cursando o 4.º ano ginásial. Sua música preferida é "Fólias Mortas" e o artista Rossano Brasil.

REGINA ROSA, tem 17 anos; 1m56 de altura e olhos castanhos escuros. É ginásiana. A sua música é "Fólias Mortas" e o artista preferido é Marlon Brando.

CASA - ALUGA-SE

Centro - Rua Alvaro de Carvalho - Aluguel Cr\$ 6.500,00 - Exige-se contrato com fiador - Tratar com o sr. Alvaro - Fones: 3501-2933.

Noite do Charme

REALIZAR-SE-Á, DIA 4, DE JULHO, NOS SALÕES DO CLUBE "6 DE JANEIRO" NO ESTREITO, ELEGANTE SOIRÉE, QUE RECEBEU O NOME DE "NOITE DO CHARME" NA OCASIÃO SERÁ ELEITA A "RAINHA DO CHARME", NUM PATROCÍNIO DO ROTARY CLUBE DO ESTREITO, EM BENEFÍCIO DO HOSPITAL E MATERNIDADE SAGRADA FAMÍLIA. AS MESAS PODERÃO SER ADQUIRIDAS AO PREÇO DE CR\$ 500,00, NA SECRETARIA DO CLUBE.

EDITORA "O ESTADO" LTDA.

O Estado

Rua Conselheiro Mafra 144
 Telefone 3023 — Caixa Postal 139
 Endereço Telegráfico ESTADO

DIRETOR

Rubens de Arruda Ramos

GERENTE

Domingos Fernandes de Aquino

REDACTORES

Oswaldo Melo — Flavio Amorim — I

André Nilo Tadasco — Pedro Paulo Machado — Zuri Machado

COLABORADORES

Prof. Barreiros Filho — Dr. Oswaldo Rodrigues Cabral — Dr. Alcides Abreu — Prof. Carlos da Costa Pereira — Prof. Othon d'Eça — Major Idetonso Juvenal — Prof. Manoelito de Ornelas — Dr. Milton Leite da Costa — Dr. Ruben Costa — Prof. A. Seixas Neto — Walter Lange — Dr. Acyr Pinto da Luz — Acl Cabral Teive — Naldy Silveira — Doralécio Soares — Dr. Fontoura Rey — Nicolau Apostolo — Paschoal Apostolo — Ilmar Carvalho e Paulo Fernando de Araujo Lago.

PUBLICIDADE

Maria Celina Silva — Aldo Fernandes — Virgílio Dias — Walter Linhares

PAGINAÇÃO

AMILTON SCHMIDT — DELAMAR SANTOS

IMPRESSORES

DULCENIR CARDOSO WANDERLEY LEMOS

REPRESENTANTE

Representações A. S. Lara Ltda.

RIO: — Rua Senador Dantas 46 — 5.º Andar — Tel. 225924

S. Paulo Rua Vitória 657 — conj. 22 — Tel. 34-8949

Serviço Telegráfico da UNITED PRESS (U-P)

AGENTES E CORRESPONDENTES

Em Todos os municípios de SANTA CATARINA

ANÚNCIOS

Mediante contrato, de acordo com a tabela em vigor

ASSINATURA ANUAL — CR\$ 600,00

A direção não se responsabiliza pelos conceitos emitidos nos artigos assinados.

MOVEIS EM GERAL

ROSSMARK

VISITE A NOSSA LOJA
 Rua Deodoro, n.º 15 - Tel. 3820

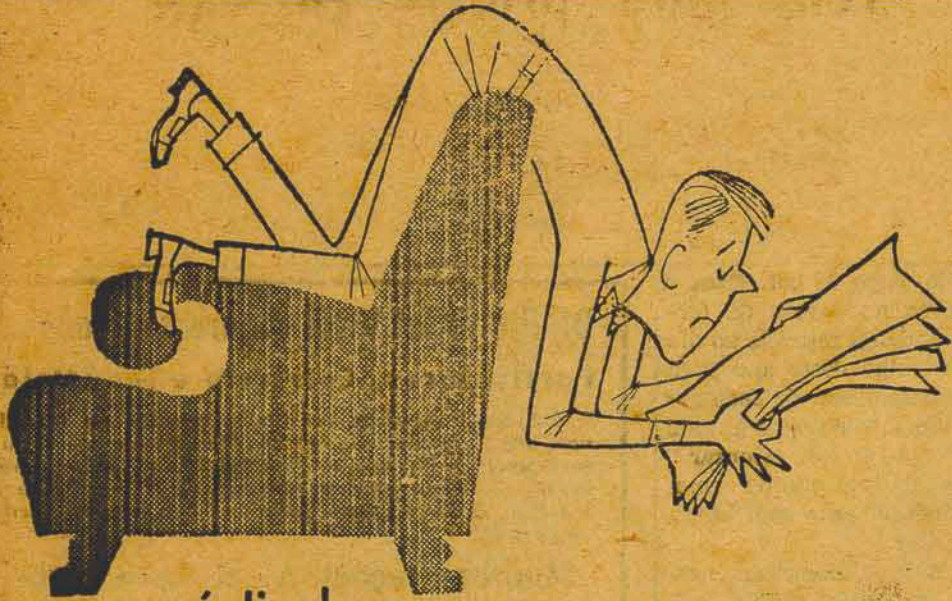

— é linda... mas
 e o CONFÓRTO?



Ao comprar móveis estofados, verifique se o molejo é feito com as legítimas MOLAS NO-SAG

- muito maior conforto
- excepcional durabilidade
- nunca cedem — nunca soltam
- móveis mais leves
- dispensam o uso de cordinhos e percintas de pano
- conservam o estofamento absolutamente indeformável

MOLAS **no-sag** DO BRÁSIL S.A.

Fábrica e Escritório: Rua São Jorge, 374 — Tel. 9-0519 — Cx. Postal 875 — End. Tel.: "NO-SAG" — São Paulo

REVENDEDORES: MEYER & CIA.

Rua Felipe Schmidt, 33, e Rua Conselheiro Mafra, 2 — Tel. 2576 — Cx. Postal 48 — FLORIANÓPOLIS

INDICADOR PROFISSIONAL

WALDIR VELOSO DA SILVA

Técnico em Contabilidade Reg. no C.R.C. — S.C., sob n.º 1984 comunica aos que interessar que aceita qualquer tipo de Escrita Contábil.

Praça 15 de Novembro, n.º 8 — C. Postal, 23, ou Rua Oswaldo Cruz, 341 — Estreito.

RAUL PEREIRA CALDAS

ADVOGADO

"Questões Trabalhistas"

Escritório: Rua João Pinto n.º 18 sob 9º
 Telefone n.º 2.467 — Caixa Postal n.º 25
 HORÁRIO: Das 15 às 17 horas.

DRA. EVA B. SCHWEIDSON BICHLER

CLÍNICA DE SENHORAS E CRIANÇAS

Especialista em moléstias de anus e recto.
 Tratamento de hemorroidas, fistulas, etc.
 Cirurgia anal

Comunica a mudança de seu Consultório junto à sua residência na Rua Durval Melquiades de Sousa 54

DRA. EBE B. BARROS

CLÍNICA DE CRIANÇAS

Consultório e Residência
 Av. Hercílio Luz 155A apto. 4
 Consultas
 Segunda à 6.ª-feira
 das 15 às 17 horas
 Tel. — 2934

FLORIANÓPOLIS

DR. WALMOR ZOMER GARCIA

Diplomado pela Faculdade Nacional de Medicina da Universidade de Brasília
 Ex-interno por concurso da Maternidade - Escola (Serviço do Prof. Octávio Rodrigues Lima)
 Ex-interno do Serviço de Cirurgia do Hospital L.A.P.E.T.C. do Rio de Janeiro
 Médico do Hospital de Caridade e da Maternidade Dr. Carlos Corrêa

CORRÊA DOMENÇAS DE SENHORAS PARTOS — OPERAÇÕES PARTO SEM DOR pelo método psíco-profilático.
 Cons.: Rua João Pinto n.º 10, das 16,00 às 18,00 horas
 Atende com horas marcadas — Telefone 2025 — Residência: Rua General Bittencourt n.º 101

DR. HURI GOMES MENDONÇA

MÉDICO

Pré-Natal — Partos — Operações — Clínica Geral

Residência: Rua Gal. Bittencourt n.º 121. Telefone: 2651.

Consultório: Rua Felipe Schmidt n.º 37, Esq. Álvaro de Carvalho.

Horário: Das 16,00 às 18,00.
 Sábado: Das 11,00 às 12,00.

DR. L. LOBATO FILHO

Doenças do aparelho respiratório — TUBERCULOSE — RADIOGRAFIA E RADIOSCOPIA DOS PULMÕES — Cirurgia do Torax
 Formado pela Faculdade Nacional de Medicina, Titulista e Fisiocirurgião do Hospital Nereu Ramos

Curso de especialização pelo S. N. T. Ex-interno e Ex-assistente de Cirurgia do Prof. Ugo Guimarães (Rio).
 Cons.: Felipe Schmidt, 48 — Fone 2801
 Atende em hora marcada.
 Res.: — Rua Mateus Junior, 80 — FONE: 2295

DR. HENRIQUE PEISCO FARAIHO

MÉDICO

Operações — Doenças de Senhores — Clínica de Adultos
 Curso de Especialização no Hospital dos Servidores do Estado.
 (Serviço do Prof. Mariano de Andrade).
 Consultas — Pela manhã no Hospital de Caridade.
 À tarde das 15,30 horas em diante no consultório à Rua Nunes Machado 17 Esquina de Prudentes — Telef. 2766
 Residência — Rua Presidente Antônio Carlos 44 — Tel. 2120.

DR. LAURO DAURA

CLÍNICA GERAL

Especialista em moléstias de Senhores e vicia urinárias.
 Cura radical das infecções agudas e crônicas, do aparelho genito-urinário em ambos os sexos.
 Doenças do aparelho Digestivo e do sistema nervoso.
 Horário: 10½ às 12 e 2½ às 5 horas — Consultório: Rua Tiradentes, 12 — 1.º Andar — Fone: 2248.
 — Residência: Rua Lacerda Continho, 13 (Chácara do Sepa) — Fone: 2248.

DR. AYRTON DE OLIVEIRA DOMENÇAS DO PULMÃO — TUBERCULOSE
 Consultório — Rua Felipe Schmidt, 38 — Tel. 2801.
 Horário das 14 às 18 horas
 Residência — Felipe Schmidt n.º 127

DR. NEWTON PAVILA CIRURGIA GERAL
 Doenças de Senhores — Proctologia — Eletrocirurgia Médica
 Consultório: Rua Victor Meireles n.º 28 — Telefons, 2897
 Consultas: Das 15 horas em diante.
 Residência: Fone. 2.422
 Rua: Blumenau n.º 71.

DR. ANTONIO MUNIZ DE ARAÚJO CIRURGIA — TRUMATOLOGIA — Ortopedia
 Consultório: João Pinto, 14 — Consultas: das 5 às 17 horas diariamente. Menos aos sábados.
 Residência, Bocaiuva, 188.
 Fone: — 2.714.

DR. CLAUDIO G. GALLETTI — ADVOGADO — Rua Victor Meireles, 69 — FONE: 2.468 — Florianópolis

Maurício dos Reis Advogado

ED. SUL AMÉRICA — 5.º ANDAR
 TELS.: 2198 — 2681.

MADEIRAS PARA CONSTRUÇÃO IRMAOS BITENCOURT CAIS BADAVO — FONE 1987 ANTIGO DEPÓSITO DAMIANI

VIAJE MELHOR PARA ITAJAÍ - JOINVILLE - CURITIBA

ÔNIBUS ULTIMO TIPO

SUPER-PULLMAN

POLTRONAS RECLINÁVEIS — JANELAS PANORAMICAS

VIAGENS DIRETAS — PARTIDA FLORIANÓPOLIS 5,45

CHEGADA CURITIBA 12,45

RÁPIDO SUL-BRASILEIRO LTDA.

VIAGENS COM ESCALAS — PARTIDAS AS 6 E 13 HORAS

AGENCIA FLORIANÓPOLIS — RUA DEODORO

ESQUINA TENENTE SILVEIRA — TEL.: 2172

LIRA TÊNIS CLUBE

Dia 28 — domingo — BAILE INFANTO-JUVENIL DE SÃO PEDRO, às 16 horas. Pé-de-Moleque — Laranja — Amendoim.

DEPARTAMENTO DE SAÚDE PÚBLICA

PLANTÕES DE FARMÁCIA MÊS DE JUNHO

27 — Sábado (tarde) Farmácia Vitória Praça 15 de Novembro

28 — Domingo Farmácia Vitória Praça 15 de Novembro

O serviço noturno será efetuado pelas farmácias Sto. Antônio, Noturna e Vitória situadas às ruas Felipe Schmidt, Trajano e Praça 15 de Novembro.

O plantão diurno compreendido entre 12 e 12,30 horas será efetuado pela farmácia Vitória, situada na Praça 15 de Novembro.

ESTREITO

28 — Domingo Farmácia do Canto Rua 24 de Maio

O serviço noturno será efetuado pelas farmácias do Canto, Indiana e Catarinense.

A presente tabela não poderá ser alterada sem prévia autorização deste Departamento.

EM SUAVES PRESTAÇÕES MENSAIS



condução independente...!

Monark!

Única bicicleta com ASSISTÊNCIA TÉCNICA PERMANENTE!

V. conta com estas vantagens na sua Monark:

- Garantia contra qualquer defeito de fabricação!
- Facilidade em encontrar peças originais de reposição, com controle de qualidade Monark!

MODELOS PARA HOMENS, MULHERES E CRIANÇAS

APENAS CR\$

CR\$ 7.490,00 — A VISTA ou

CR\$ 623, — MENSALS

REVENDEDORES

MAGAZINE

HOE PCKE

Rua Felipe Schmidt — Florianópolis — 9

LAVANDO COM SABÃO

Virgem Especialidade

da Sta. WETZEL INDUSTRIAL — Joinville — (Marca Registrada)

economiza-se tempo e dinheiro



NELSON GONÇALVES, CANTARÁ NO CLUBE DOZE DE AGOSTO

Para o maior brilhantismo da grandiosa soíré, que o veterano CLUBE DOZE DE AGOSTO, proporcionará aos seus inúmeros associados, em a noite, de 4 de Julho próximo, estará presente, o notável cantor NELSON GONÇALVES, da Rádio Nacional do Rio.

Considerado como o melhor intérprete da genuína música popular brasileira, o famoso cantor Nelson Gonçalves apresentará os mais lindos números do seu variado repertório.

Na Secretaria do Clube 12 de Agosto, já se encontram a venda, as mesas para a referida soíré, que desde já está despertando o mais vivo interesse em nossos meios sociais.

VENDE-SE

Três lotes juntos. — Tratar com Eduardo Santos, na ru-

Visconde Ouro Preto, 81 — Fone 3726

Prefeitura Municipal de Florianópolis EDITAL

PAGAMENTO DE TAXA EM LIMPEZA PÚBLICA DIRETAMENTE À PREFEITURA

O Diretor do Departamento da Fazenda da Prefeitura Municipal de Florianópolis, torna público, que os inquilinos dos prédios da Irmandade do Senhor Jesus dos Passos e Hospital de Caridade, deverão efetuar o pagamento da taxa de Limpeza Pública, diretamente à Prefeitura Municipal, conforme dispõe o artigo 2.º da Lei n.º 340, de 11-3-1958.

Prefeitura Municipal de Florianópolis, 23 de junho de 1959
Antônio de Pádua Pereira
Diretor do Dep. da Fazenda

DR. HOLDEMAR MENEZES

Especialidade: Doenças de Senhoras — Partos — Cirurgia —

Formado pela Escola de Medicina do Rio de Janeiro Ex-Interno da Maternidade Clara Basbaum, da Maternidade Pró-Matre, do Hospital da Gambôa e do Hospital do IAPETC. —

Atende provisoriamente no Hospital de Caridade — Parte da manhã.

Casa--Vende-se

Vende-se uma casa nesta Capital, à Av. Mauro Ramos n.º 94. Tratar na mesma ou pelo telefone 3757.

CLIENTES SATISFEITOS ! então VENDA DELCO

para que eles comprem a melhor Bateria



DELCO — Bateria de alta qualidade
Distribuidores **HOEPCKE**
Preços especiais para Revendedores e Frotistas

VENDE-SE

Ótimo Ponto Comercial no Estreito

Informações: Telefone 3188
CURSO PARTICULAR SÃO JOSÉ
Professora: Maria Madalena de Moura Ferro

Aceita alunos para o Curso Pré-primário, crianças de 5, 6 e 7 anos.

Aceita, também, alunos para o Curso Pré-Ginásial, preparação para o exame de admissão ao ginásio.

As aulas desses Cursos começarão a 1.º de Agosto. A matrícula acha-se aberta à rua Saldanha Marinho, 34; telefone 3737.

DEPÓSITO
ESPAÇOSO — **PRECISA-SE**
Tratar pelo telefone 3188

ANÚNCIOS

EM
JORNALIS
REVISTAS
COMISSORAS
COLOCAROS EM QUAL-
QUER CIDADE DO BRASIL
REP. A.S.LARA.
RUA SENADOR DANTAS 40 - 2.º AND.
RIO DE JANEIRO - D.F.

SALAS PARA ALUGAR

Aluga-se diversas salas no Edifício "São Luiz", sito à rua Felipe Schmidt, N.º 37, (ex-edifício do IAPC).

A tratar no mesmo edifício junto a Agência de Jornais e Revistas.

PARTICIPAÇÃO

Charles Roberto, Regina de Fátima e Rafael Henrique Demaria, participam aos parentes e pessoas amigas de seus pais, Odilon Demaria e Valta Ouriques Demaria, o nascimento de seu maninho JOÃO CARLOS, ocorrido no dia 22 do corrente, na Maternidade Carmela Dutra, DES SERVIÇÃO)

Terreno - Vende-se

Alguns lotes na nova Av. Osmar Cunha entre Av. Rio Branco e Presidente Coutinho. Tratar à rua Esteves Junior, 85 das 16 horas em diante.

ALUGA-SE

Novo, pequeno, apartamento com ou sem móveis.

Tratar à Rua Duarte Schutel, 34.

ESCRITÓRIO DE ADVOCACIA E PROCURADORIA

ASSISTÊNCIA DOS ADVOGADOS:

DR. AUGUSTO WOLF DR. ANTONIO GRILLO
DR. EMANUEL CAMPOS DR. MÁRCIO COLLAÇO
DAS 8 às 12 e das 13,30 às 18 horas
Rua Trajano, 29 — 2.º andar — sala 1 — Telefone: 3658

ENGENHEIROS MECÂNICO E PROJETISTA

Grande indústria metalúrgica localizada nas proximidades da Capital do Estado de São Paulo, procura um engenheiro mecânico com experiência em manutenção mecânica e um engenheiro projetista. Cartas para Caixa postal, 153 — Joinville, indicando idade, experiência e pretensões.

CLUBE DOZE DE AGOSTO COMUNICAÇÃO

A Diretoria do Clube Doze de Agosto comunica aos srs. Associados que o Conselho Deliberativo, reunido em 18 do corrente mês, considerando exposição de motivos apresentada pela Diretoria, autorizou um aumento de 50% nas atuais mensalidades, a partir de Julho próximo.

Informa, ainda, que foi providenciada a impressão da exposição de motivos encaminhada ao Conselho Deliberativo, a qual será entregue a cada associado a fim de que tenham pleno conhecimento das razões do presente aumento.

Fpolis, 25/6/959.

A DIRETORIA

TROQUEM ATÉ O DIA 30 OS "COUPONS DE PRESENTES"

Dia 30 termina a concessão altamente vantajosa e simpática dos "35 de presentes para cada 135,00 de compras" instituída pelos 3 Estabelecimentos A Modelar em comemoração ao 35.º aniversário da firma.

Os freguezes que ainda não trocaram os "coupons" por mercadorias, deverão fazê-lo, impreterivelmente até o próximo dia 30.

TERRENO — VENDE-SE

VENDE-SE um terreno com 15,50 de frente por 13,00 de fundos, todo murado, na Rua Itajaí (Rua central e calçada). Tratar à Rua Bocaluva, 197.

Machado & Cia S.A.

Comércio e Agências

Tem para pronta entrega

APARELHOS DE AR CONDICIONADO.
BALANÇAS "FILIZOLA".

CIRCULADORES DE AR.

CORREIAS E PNEUS "DUNLOP".

CANETAS COMPACTOR

EXTINTORES DE INCENDIO.

FIOS PARA ELETRICIDADE.

FOGÕES ECONOMICOS "WALLIG".

FILMES RAO X "DUPONT".

GELADEIRAS.

MAQUINAS SOMADORAS "BURROUGHS"

MAQUINAS REGISTRADORAS "BURROUGHS"

MEDIDORES DE LUZ DE 5 e 10 AMPERES.

MATERIAIS CIRURGICOS.

MATERIAL PARA DESENHO "KERN"

MOTORES PARA MAQUINAS DE COSTURA.

MAQUINAS DE COSTURA.

MOTORES ELETRICOS.

MOTORES MARITIMOS "PENTA"

PERSIANAS "KIRSH"

RADIOS.

VENTILADORES.

Rua João Pinto, esquina Saldanha Marinho

Fones 3378 — 3343

“...a 20 km da cidade mais próxima!”

“Quando o dia clareou, já fazia horas que eu viajava. Parei um instante para esticar as pernas mas, ao pretender dar nova partida, percebi desolado que não tinha mais bateria! Isto me serviu de lição. Tenho agora uma Bateria Delco que me oferece a mesma garantia e a tranquilidade que inspiram as peças genuínas do meu carro... e não custou mais do que uma bateria comum.”



Bateria DELCO

Contém BATROLIFE, elemento orgânico que evita perdas por autodescargas.

Garantido pela GM! Em caso de defeito de fabricação, V. receberá em troca uma bateria nova.



produto da

GENERAL MOTORS DO BRASIL S.A.

CARLOS HOEPCKE S. A. - Com. Indústria

Rua Cons. Mafra, 30

FLORIANÓPOLIS

**RÁDIO GUARUJÁ
DE FLORIANÓPOLIS**



ONDA MÉDIA:
(5 KW) 1420 kcs.
ONDA CURTA:
(10 KW) 5975 kcs.

**EXCELENTES
ARMÁRIOS
EMBUTIDOS**

É simples aproveitar uma parede... DURATEX é o material adequado para fazer armários embutidos, rapidamente, com maior economia e os melhores resultados!

- DURATEX é muito mais barato que qualquer outro material!
- Fácil de trabalhar — muito leve — muito durável!
- Mesmo sem pintura tem bonito aspecto!
- É o material ideal para armários, porque sua superfície lisa não apresenta farpos.

**PRONTA ENTREGA!
PREÇOS DE SE
TIRAR O CHAPÉU!**



DURATEX
FAZ MELHOR E MAIS BARATO!

DURATEX é três vezes mais resistente que a madeira comum. Não racha, é mais durável e menos atacável pelo cupim.

Tamanhos de 1,22 x 2,50 m e de 1,22 x 3,00 m, nos tipos liso, filetado e perfurado.

Revendedor: — MEYER & CIA.

RUA — Felipe Schmidt, 33 — Fone 3270

Conselheiro Mafra, 2 — Fone 3280

ALUGA-SE

Uma casa na Rua Dom Jaime Câmara n.º 1-sobrado — Tratar na Loja Norberto, na Rua Felipe Schmidt, 32.

PERSIANAS

Para a sua nova residência, oferecemos em 12 cores diferentes, Rua Jerônimo Coelho, 1 - 1.ª and. - salas 14 e 15 - Fone 3167

LEIA EM NOSSA NOVA EMBALAGEM COMO SE PREPARA UM BOM CAFÉZITO

ATENÇÃO

Pedreiro, competente, oferece seus serviços, para biscates e pintura. Tratar pelo fone 3022.

Sumário

(MAIO)
Estão incluídos técnicos e auxiliares na nova batalha da agricultura. A Entrevista do mês — Altamente perigosa a entrada de zebuínos asiáticos no Brasil. Pecuária leiteira e pecuária de corte. Fala o secretário — Revolução agrária sem demagogia. O padrão da raça Nelore. Características da raça Nelore. O Nelore na produção de carne. Rumos certos na seleção do Nelore. O gado Zebu Mochô de Tabapuã. Novas perspectivas para solução do problema do aumento da produção de carne e para exportação do nosso zebu. Um notável rebanho de gado Nelore. Relação de criadores de gado da raça Nelore. Nota sobre Mato Grosso. Laticionistas prestam homenagem a Otto Frensel. Pela A.P.C.B. — III Exposição — Feira de Gado Leiteiro.
Carta das Alterosas — A opinião de um amigo. Terminado o primeiro torneio leiteiro do Sul de Minas. O moderno novilho de corte. Inaugurado o Posto de Criação de Ovinos em Itapetininga. Economia — Tumulto no Brasil. Respondendo sobre Zootecnia e Veterinária. O que vai pelo Controle Leiteiro. Mecanização agrícola — Aduadores para calcário e distribuição a lã ou em cobertura de fertilizantes químicos pulverulentos. Aureomicina associada à sulfamezatina contra a alcoriza e a moléstia crônica em frangos de corte. Encefalomalacia, vitamina e condições técnicas da criação de pintos.

**Partido Libertador
PROGRAMA DE GOVERNO MUNICIPAL**

(Viçosa da Rosa)
IDEIAS BÁSICAS
Definimos nossa ação nas necessidades básicas do homem — considerado unidade — não parcela da coletividade — quais a do aprimoramento do espírito, liberdade de educação, alimento, moradia, saúde e trabalho.
Encaramos nossa ação sob três aspectos. Continuidade, orientada pela codificação existente, pelas atividades funcionais e tarefas em curso, mas constantemente testadas pela prática que aconselhará as modificações. Correção das falhas existentes sem nos atermos às origens mais do que o necessário para eliminá-las e quanto às irregularidades, quando existentes, plena e severa responsabilização. Iniciativas, rigorosamente subordinadas à sua indispensabilidade, dada a natural deficiência financeira.
A política de governo será calcada em que a ação se reportará exclusivamente ao Bem Comum e nunca aos interesses de pessoas, grupos ou agremiações políticas e sociais, para todos os espaços, no trinômio da honestidade de conduta, na austeridade como observância severa dessa conduta e na responsabilidade como crítica, correção e punidade.
Essa política terá, nos setores municipais, as seguintes características:
ADMINISTRATIVO, com eficiência fatorada pela descentralização das tarefas, despolitização dos quadros, desburocratização, espírito de equipe, fiscalização severa e permanente, efetivação da responsabilidade e estímulo ao trabalho.
POLÍTICO, com a deficiência do municipalismo e a centralização excessiva dos meios e organismos em mãos do Estado e da União impenhável, pela subordinação consequente, uma harmonização permanente nos planos municipais, estaduais e federais. Buscaremos, sem discriminações político-partidárias ou de origens, a cooperação não só nesses planos como nos

das agremiações partidárias ou entidades privadas.
ECONÔMICO, com base na incentivação, orientação e amparo à produtividade, por todos os meios possíveis, quer municipais quer nos provindos de acordos com organismos estatais ou privados. Nenhuma tentativa de competição estatal com o setor privado. Intervenção, só no caso de emergências. Prioridade para o abastecimento.
SOCIAL, com a criação e manutenção de condições favoráveis ao trabalho, pela orientação técnica, segurança sanitária, amparo social e apoio financeiro.
EDUCACIONAL, com o desenvolvimento dos meios, estimulação e reestruturação do magistério, orientação no sentido profissional da região, estímulo e amparo aos aproveitáveis e impossibilitados.
SANITÁRIO, com base na educação, prevenção e assistência, no sentido extensivista.
ESPIRITUAL, com a manutenção da tranquilidade pelo bem estar social e pelo aprimoramento, quer no sentido religioso em obediência aos sentimentos do nosso povo, quer no educacional pelo apoio às iniciativas artísticas e culturais, quer no recreativo pelo auxílio às festas populares, quer no esportivo com prioridade do atletismo sobre os jogos e do amadorismo sobre o profissionalismo.
ESCALONAMENTO DA AÇÃO
Faremos um rigoroso levantamento das possibilidades. O Município, por falta de indústria, é pobre e mesmo parassitário, pois onera o Estado com serviços que não são atinentes, como a luz, a água, os exgotos, usinagem de leite, segurança pública. Por outro lado, segundo nos parece, a capacidade tributária e extra-tributária estão fortemente gravadas. Impõe-se, consequentemente, uma política de rígida economia e o apelo à cooperação estadual ou privada que evite a inútil superprodução de organismos. (continua)

— até o dia 10 de julho

GANHE O SEU

DKW-VEMAG



V. tem 8.000 chances

no **GRANDE CONCURSO REAL**



18 DKW - Vemag 59

— o carro da atualidade brasileira!

36 viagens aos Estados Unidos

(18 prêmios de ida e volta para duas pessoas com estada paga de 15 dias!)

18 Geladeiras General Electric!

— Lembre-se: Geladeira começa com G.E.I.

720 canetas Sheaffer's

— uma jóia de caneta!

8.000 prêmios à sua espera!

- Os prêmios serão sorteados pela Loteria Federal de 15 de julho de 1959, de acordo com o regulamento do Grande Concurso Real.
- Concorrerão as passagens compradas à vista ou a crédito, mas somente nas linhas nacionais.

Você tem viajado pela Real? Está guardando seus cupões numerados para o Grande Concurso Real? Pois não se esqueça: você pode concorrer com um, com dois, com muitos cupões...

Você concorrerá cada vez que viajar pela Real até 10 de julho! Sim, porque cada vez que você embarcar na sua Real, você receberá um novo cupão e estará assim, mais uma vez, habilitado a ganhar os maravilhosos prêmios oferecidos pelos Agentes Reunidos da Real. Viaje com rapidez, viaje com o maior conforto, viaje com magníficas oportunidades. Viaje pela Real! E basta voar para ganhar!

**basta voar
para ganhar!**

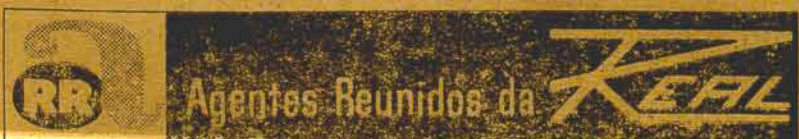

O PAULA RAMOS LIDER!

EM REVIRAVOLTA SENSACIONAL O TRICOLOR DA PRAIA DE FÓRA LOGROU SEU INTENTO, DERRUBANDO O CONJUNTO DO CARLOS RENAUX DE BRUSQUE, QUE NO PRIMEIRO TEMPO VENCIA POR 1x0 — O CAMINHO DO TRIUNFO O CONJUNTO PAULAINO ENCONTROU-O MESMO INFERIORIZADO EM HOMENS, VISTO A EXPULSÃO DE NÉLINHO AOS 27 MINUTOS DO 1.º TEMPO — CONSEGUIU FAZER VALER SUA MAIOR CLASSE O QUADRO DIRIGIDO POR SAULZINHO — OTÁVIO, HÉLIO (PENALTY) E ZACKY, OS AUTORES DOS TENTOS PELA ORDEM — CONFUSA ARBITRAGEM DE LÁZARO BARTOLOMEU — MOSSIMANN, FIGURA MÁXIMA — QUADROS — NA PRELIMINAR O IPIRANGA SURPREENDEU O LÍDER AMADORISTA — EXCELENTE ARRECADAÇÃO: CR\$ 52.760,00.

A liderança invicta do Campeonato da Zona Leste passou de mãos na tarde de domingo, quando o Paula Ramos teve ensejo de proporcionar ao público a satisfação de um triunfo como poucos, produto de muita vontade, muita fibra e muito sangue, aliando a tais fatores uma técnica aprimorada, que tornam o conjunto pralano a mais pujante força do certame.

Foi uma vitória nitida e indiscutível, embora exaustiva a que o quadro da "estréla

si ao findar o primeiro período solitária" conseguiu sobre o Clube Atlético Carlos Renaux que vinha de um triunfo apertado mas merecido sobre o Figueirense, aqui mesmo nos domínios do alvi-preto e uma goleada sobre o Barroso, lá em Brusque.

O futebol apresentado pelos pupilos de Saulzinho não deixa margens a dúvidas de vez que foi um futebol prático, daí o resultado positivo que alcançou diante de um antagonista por todos os títulos Oscar estendeu a Hélio que

é iniciado. Aos 3 minutos, tulos poderoso.

Como sucedeu contra o Paysandú, o esquadrão paulaino logo de início lançou-se na ofensiva, como que dando a impressão de querer acabar com seu adversário logo de saída. Mas verifica-se a expulsão de Nélinho, aos 27 minutos, e o espetáculo da derrota parece estampado nos olhos da "torcida". Mas, luta o tricolor com todas as suas forças e consegue equilibrar as ações mesmo inferiorizado

numericamente. Depois, quando avançou e arremessou com certa violência, tendo Mossimann defendido parcialmente, ensinando a Zacky manter o couro às redes. O tento foi muito justamente anulado pelo árbitro que já apitara impedimento de Hélio. Aos 6 e 7 minutos respectivamente Oscar e Valério investem perigosamente ao arco, onde encontram firme o arqueiro Mossimann. A seguir, Teixeira avança, passa por dois contrários e atira

atrazo de 13 minutos, o jogo avançou e arremessou com certa violência, tendo Mossimann defendido parcialmente, ensinando a Zacky manter o couro às redes. O tento foi muito justamente anulado pelo árbitro que já apitara impedimento de Hélio. Aos 6 e 7 minutos respectivamente Oscar e Valério investem perigosamente ao arco, onde encontram firme o arqueiro Mossimann. A seguir, Teixeira avança, passa por dois contrários e atira

1.º TEMPO
As 15,43, portanto com um

quasi de raspão. Aos 12 minutos, Oscar dá a Valério que arremata muito alto. Uma boa oportunidade perdida. Aos 13 minutos, o mesmo Valério investe e chuta, proporcionando a Mossimann executar uma defesa de vulto, mesmo caído. A seguir, Merizinho chuta e Gaynete tem ensejo de realizar sua primeira defesa sensacional.

NELINHO: NOTA NEGRA
Aos 27 minutos verifica-se a única nota dissonante do embate. O médio Nélinho já advertido de árbitro quanto à sua maneira rispida de atuar, atinge violenta e positivamente o meia Alcino que cai ao solo contorcendo-se em dores. O árbitro, atento aos movimentos do jogador faltoso, não trepida e aponta ao mesmo o caminho do vestiário. A expulsão parece surpreender o jogador que a custo deixa o gramado, não sem antes dirigir-se ao público com gestos e palavras incombináveis com a sua gramagem moral, tanto que necessária se tornou a intervenção do presidente da F. C. F. Nélinho, com seu procedimento irregular incorreu em vários dispositivos do Código Brasileiro de Futebol e poderá ser punido com a eliminação.

FALTA MÁXIMA NAS BARBAS DO JUIZ
O jogo prossegue, agora com 21 jogadores, estando o Paula Ramos em minoria. Mossimann volta a epolgar a assistência com nova e sensacional defesa de um crute de Sombra. Aos 33 minutos, dentro da área perigosa dos visitantes Zacky é derrubado por Sardo, deixando o árbitro passar em brancas nuvens a falta que poderia redundar no primeiro tento da tarde.

SURGE O TENTO INAUGURAL: OTÁVIO
O jogo prossegue. Gaynete realiza bela defesa de um chute forte de Merizinho. Aos 37 minutos, Oscar perde uma boa oportunidade, atirando fóra e aos 38 Merizinho é atingido por Sombra e deixa o gramado por alguns minutos. Aos 41 minutos, Teixeira manobra inteligentemente e serve Otávio que se encontra bem colocado. O "cear" hesita um pouco e atira fraco, mas no canto. Gaynete executa o salto, mas não faz muito e bem e apenas consegue tocar a bola que caminha para o fundo das redes: 1x0 pró Carlos Renaux. Termina o primeiro tempo.

SEGUNDO TEMPO
O panorama do jogo quasi não se altera. Aos 9 minutos, um chute de Sombra força Mossimann a realizar bela defesa, enviando a bola a escanteio que e batido sem resultado. Aos 10 minutos, cabeceia Zilton e defende Mossimann. O arqueiro está mesmo numa de suas grandes tardes. Aos 11 minutos, Otávio atira na trave e um minuto após, Mossimann defende um "petardo" de Zacky.

NOVO PENALTY QUE O JUIZ NÃO CONCEDE
Aos 21 minutos, Sombra adentra a área perigosa e já adentra a área perigosa e já do surge Zen e derruba o Penalty que todo mundo viu menos o juiz. E o jogo prossegue. Aos 16 minutos, passa a cidadela brusquense por momentos dramáticos. Sombra cai e faz-se ouvir o apito do juiz: penalty contra o Carlos Renaux, para surpresa de todos, porquanto nenhuma

falta existiu. O meia paulaino caiu ao solo como cai uma criança. Prevalece a decisão do árbitro. Bate Hélio com grande perícia e o marcado, é igualado.

GOL DA VITÓRIA: ZACKY
Lutam agora os dois quadros pelo gol do desempate. Os paulainos dispõem de maiores esforços, visto que o empate beneficia os visitantes que assim terão ensejo de continuar líderes. Aos 30 minutos, o extrema Zacky, atacando pelo seu setor, consegue burlar a vigilância de Sardo e passando por Afonsinho que vinha em socorro do companheiro, desferiu um "morteiro" de sua especialidade. Mergulha Mossimann, mas não consegue evitar a trajetória da bola que vai às redes. Era o gol da vitória, sem dúvida o de mais bela feita da tarde. Aos 31 minutos esgotado. Manuel deixa o campo por alguns minutos, recuando Zacky para o lugar do zagueiro enquanto este esteve fóra da cancha.

Aos 42 minutos, investindo desesperadamente para empatar a luta, Alcino chuta com grande violência de fóra da área, praticando Gaynete bela defesa. A seguir Oscar arremata e Mossimann pratica nova e sensacional defesa.

Aos 44 minutos, portanto faltando um minuto para o término do choque, um petolote de Petrusky vai de encontro ao travessão e volta para Teixeira que cabeceia na trave, perdendo uma oportunidade de ouro a última, para empatar a partida. E encerrado o jogo: Paula Ramos 2 x Carlos Renaux 1.

ARBITRAGEM
Esta vez o sr. Lázaro Bartolomeu não conseguiu brindar-nos com uma arbitragem digna de aceitação do público. Andou errando muito, confundindo-se.

Acertou na anulação do gol de Hélio, na expulsão de Nélinho e na validação do tento de Otávio que os paulainos reclamaram como assinalado em impedimento, quando todos viram que a posição do player ao receber a bola estava correta. Conforme narra os sr. Lázaro Bartolomeu errou não concedendo duas penalidades máximas ao Paula Ramos, assim como errou punindo o quadro de Brusque com um penalty inexistente e que resultou no primeiro tento dos locais.

DESTAQUE
No quadro local, os mais destacados foram Gaynete, Nery, Zilton, Hélio (o melhor do conjunto), Sombra e Zacky. No vencido salientaram-se Mossimann (o melhor em campo), Afonsinho Zu, Nélinho, Alcino, Teixeira e Petrusky.

OS QUADROS
PAULA RAMOS — Gaynete; João Martins, Nery e Manoel; Zilton e Nélinho; Hélio, Sombra, Valério, Oscar e Zacky.

CARLOS RENAUX — Mossimann; Zen, Afonsinho e Balão; Sardo e Nélinho; Petrusky, Alcino, Otávio, Teixeira e Merizinho.

PRELIMINAR E RENDA
Como preliminar jogaram pelo certame amadorista, os conjuntos do Ipiranga e Postal Telegráfico, levando a melhor o primeiro por 3x2. Renda: Cr\$ 52.960,00, recorde nos jogos do atual certame estadual.

O Estado do MUNDO dos ESPORTES

Sensacional A I Volta ao Morro

Redundou num êxito sem precedentes na história do ciclismo ilhéu a competição promovida pelo Departamento Esportivo da Rádio Guarujá — As quatro primeiras colocações para os joinvillenses — Samuel Santos em 5.º lugar — O vencedor (Carlos Schulz, n. 88) compelirá na famosa prova internacional "9 de Julho" — Milhares de pessoas presenciaram a competição — A entrega dos Prêmios — Os homenageados.

Lavrrou um tento magistral a equipe do Departamento Esportivo da Rádio Guarujá, com o confrade Nazareno Coelho à frente como estrondoso sucesso que acusou a I Volta ao Morro em Bicicleta promovida pela turma esportiva da "Mais Popular" e efetuada na manhã de domingo, com o concurso de cerca de 70 pedaladores, sendo que uma boa parte veio do interior.

Sob todos os aspectos, a prova de 31,50 quilômetros de domingo representou um êxito sem precedente na história do ciclismo da cidade. E não era sem razão, haja visto o seu planejamento perfeito até nos mínimos detalhes, como a revelar a capacidade inteligente e construtiva de Nazareno e seus companheiros que não pouparam esforços para que tudo corresse como correu para satisfação dos florianópolis-tanos que vibraram com intensidade com o desenrolar da competição que por certo virá ressuscitar o esporte da Rádio Guarujá que levou

pedal em nossa terra, proporcionando à mocidade novas disputas que farão recordar aquelas de há anos atrás quando Samuel Santos, Tejaeker, Borcas, Schroeder e outros empolgavam os aficionados com suas proezas.

A I Volta ao Morro em Bicicleta não podia ter tido desenrolar mais brilhante. Todos concorreram para o seu êxito e só aplausos mereceu o Departamento Esportivo a efeito.

PARA JOINVILLE AS HONRAS

Joinville, a operosa "Manchester" catarinense, onde o ciclismo predomina, brilhou como poucas vezes, conquistando, mercê de um treinamento eficaz por parte de seus representantes, os quatro primeiros lugares que foram: 1º Carlos Schulz; 2º Rocl Klemcke; 3º Anazário Borcas e 4º Izaltina Machado. Todos eles pertencem ao União-Palmeiras.

SAMUEL EM 5º LUGAR

O ex-campeão catarinense Samuel Santos, embora um tanto fóra de forma em consequência do longo tempo de inatividade, resolveu tomar parte na corrida, mais para realçar o brilho da prova, sendo, portanto, o 1º colocado entre os locais. Fez bonita corrida o valoroso pedalador.

SCHULZ COMPETIRA NA "9 DE JULHO"

Carlos Schulz, o categorizado do ciclista vencedor da I Volta Ciclistica ao Morro, por sua estependa "performance" deverá competir na famosa prova internacional denominada "9 de Julho" que o jornal "A Gazeta Esportiva", de São Paulo proclama no próximo mês.

ENTREGA DOS PREMIOS

A entrega dos prêmios deu-se após a prova no auditório da Rádio Guarujá, tendo a solenidade sido presenciada por grande público. Ao vencedor coube: 1 bronze, oferta da Prefeitura;

caneta "Compacto", oferecida pela Assembléia Legislativa, bem como uma passagem de ida e volta a São Paulo, 1 medalha de ouro oferecida pelo sr. Heitor Ferrar e um estojo de carteiras

Ao 2º colocado: varios prêmios, entre os quais uma medalha de ouro, oferta do sr. Heitor Ferrar.

Ao 3º colocado: 1 taça, oferecida pela TAC-Cruzeiro do

Sul; varias garrafas de Champagne, oferecidas pelo presidente da F.C.F., sr. Osmi Mello e 1 medalha.

Ao 4º colocado: 1 camisa e uma taça, esta oferta do sr. João Vieira.

Ao 5º colocado — 1 taça oferecida pelo Relojoaria Diamante Azul e uma medalha, oferecida pela FASC.

Do 6º ao 18º colocado: 1 medalha.

OUTRO TROPEÇO DO FIGUEIRENSE: 3 X 0, em Brusque

Novo revés vem de sofrer a equipe do Figueirense no Campeonato da Zona Leste, perdendo desta feita para o Paysandú, em Brusque, pelo escore de 3 x 0, continuando, assim, no último posto do

certame. Domingo próximo, jogará em seus domínios, o alvi-preto fará nova tentativa para alcançar sua primeira vitória, dando combate ao Barroso.

Marcílio Dias 1 x Barroso 0, em Itajaí

O outro encontro da rodada número três do Campeonato da Zona Leste, teve por local Itajaí e foram protagonistas Marcílio Dias e Bar-

roso. Levou a melhor o petalista pelo escore mínimo. Foi esse o primeiro jogo regional do certame.

O Estado 2 x Guarujá 1

O campo do Abrigo de Menores foi palco, anteontem, pela manhã, de um bom encontro amistoso, em que se defrontaram os times do "O ESTADO" e "GUARUJÁ", encontro que como se sabe fez parte das comemorações do aniversário desta fôlha e fora transferido do dia 13 de maio por motivo de força maior.

Muito renhida a disputa, com as duas cidadelas em constante pânico. Os rapazes desta fôlha, que estavam sendo vencidos no 1.º período, reagiram na fase final e conseguiram logo de início empatar a luta por intermédio de Paulinho, para em seguida obter o gol da vitória por intermédio de Pedro Paulo.

Eis como formou o conjunto vencedor: JAIME; MAZINHO E TATÁ; OSMAR, PEDRO PAULO (DULCENIR) E WANDERLEY (ANASTÁCIO); DULCENIR (PEDRO PAULO), TÊCO, PAULINHO, GERTY E OSCAR.

O quadro vencedor foi contemplado com 11 artísticas medalhas, oferta do gerente desta fôlha Vereador Domingos Fernandes de Aquino, que esteve presente ao jogo.

O IPIRANGA PÔS FIM À INVENCIBILIDADE DO POSTAL TELEGRÁFICO

Vitorioso o conjunto de Saco dos Limões no principal prélio da rodada amadorista — São Paulo e Tamandaré venceram bem na sabatina.

Caiu na tarde de domingo o último invicto do campeonato Amadorista de Futebol de 1959, o Postal Telegráfico que agora divide a liderança com o Tamandaré a quem venceu na rodada inicial. Foi autor da proeza o Ipiranga, de Saco dos Limões, e o escore final acusou 3 x 2, isto após estarem os alvi-pretos perdendo por 2 x 1. Na Sabatina foram efetuados dois encontros, tendo Venâncio e Treze de Maio, os "lucternas" do certame, conhe-

do novo revés, frente ao São Paulo e Tamandaré, respectivamente. Ambos os jogos terminaram com o mesmo escore: 3 x 0.

VENDE-SE

Vende-se um terreno com 9m de frente por 111m de fundos na rua Felipe Schmidt, 184.

Tratar à casa Brusque, das 8 às 11 horas.

Govêrno a Araquari: Auxilia só depois da ofensiva de Jota - Osny Regis denuncia fechamento de escola

Na sessão de sexta-feira última, o deputado governista Dario Sales, ocupando a tribuna, observa que devido aos atendimentos havidos nos trabalhos da Casa, no dia anterior, o bloco do govêrno, na Assembléa, daria apoio ao telegrama ao presidente da República, Ministro da Agricultura e bancada catarinense no Senado, e na Câmara, solicitando auxílio aos lavradores vitimados pela tempestade de granizo verificada no interior do município de Araquari, e que teve, para a população de Santa Luiza, especialmente, ferros de verdadeira catástrofe.

ANTONIO ALMEIDA: NO TELEGRAMA, O AUXÍLIO DO GOVÊRNO

O sr. Antonio Almeida, ajudando a sugestão do sr. Jota Gonçalves de a Assem-

bléa mandar expedir os despachos telegráficos referidos pelo sr. Dario Sales, propõe para que conste, nos mesmos, a informação de que o líder do govêrno, em sessão anterior, assegurou que o govêrno participará com parte dos auxílios a serem prestados aos lavradores de Araquari.

O sr. Sebastião Neves manifesta, em nome da bancada que lidera, a concordância ao proposto pelo sr. Antonio Almeida, e o plenário aprova o envio de telegramas às autoridades acima.

Considerando-se o pé em que se encontrava o assunto, pelas cópias dos expedientes enviados pelo governador do Estado ao presi-

dente da Assembléa e ao Ministro da Agricultura, afirmando a este último que não poderia concorrer com auxílio algum a Araquari — expedientes de que a Casa tomou conhecimento pelo sr. Jota Gonçalves — não padece dúvidas a autêntica vitória da oposição em um caso que o govêrno demonstra uma incoerência da qual sai beneficiada uma parcela de nossa população tão duramente atingida por um fenômeno da natureza.

Não fôra o zelo, a combatividade, a sinceridade da bancada oposicionista, e o caso estaria encerrado há muito, prejudicando enormemente numerosas famílias que tudo perderam.

OSNY REGIS: O GOVÊRNO FECHA ESCOLA EM SÃO JOAQUIM

O sr. Osny Regis criticou o govêrno pelo fechamento de uma escola particular em Boqueirão, município de São Joaquim, baseado em informações do delegado de ensino de que o estabelecimento não tem licença. O orador manifesta que não existe a licença por engavetada, sendo que o decreto de fechamento está errado: a responsabilidade do funcionamento é do clube, e a escola funciona nas dependências do mesmo. Continuando, o orador menciona que na escola estadual o professor não sabe lecionar, motivo do êxodo dos alunos para as aulas do curso do clube.

Em aparte, o sr. Ivo Silveira afirma que na Palhoça sucede o mesmo a escola municipal conta com 50 alunos, ao passo que o estabelecimento do Estado é frequentado por 15 escolares, e tem três professoras. Mais adiante, o orador realça a intromissão política no setor educacional, mencionando o fato vergonhoso, para Santa Catarina, de um govêrno que fecha suas escolas enquanto a administração estadual do Rio Grande do Sul se empenha numa grande campanha contra o analfabetismo. Agrava mais o fato — comenta o sr. Osny Regis — porque o govêrno nada fez para fechar as casas de jogos na própria Capital do Estado.

APROVADA LEI QUE EXTINGUE E CRIA CARGOS NA FAZENDA

Como autor de emenda proposta em sessão anterior, o sr. Ivo Silveira encaminha a votação do projeto de lei n. 129/59, que extingue e cria cargos na Secretaria da Fazenda, Quadro do Estado. O orador tece judiciosas considerações sobre a matéria, que foi alvo de acurado estudo, de sua parte, do que concluiu que o montante de 6% será distribuído a 2 ou 3 funcionários, cabendo, a todos, a percentagem de 0,4%. Referiu-se, a seguir, ao fato de que o diretor de Secretaria será ocupado pelo mesmo padrão do atual, C-31. Como não há alteração, rejeita a emenda, declarando questão aberta a votação do projeto em sua bancada. Posto em votação, é aprovado por unanimidade pelo plenário.

O projeto de autoria do sr. Manoel de Menezes, dando ao fórum de Tubarão o nome de José Marcondes de Mattos é rejeitado por 12 a 11 votos: decreto governamental já dera outra denominação.



INSPECTOR Nº 1 DA SYDNEY ROSS



meras manifestações de aplauso, tanto por parte de seus colegas, como da direção geral da Sydney Ross, que lhe conferiu um Diploma de Honra. Na foto, o Sr. Ezildo Arend.

Nelson Gonçalves em Florianópolis

Estará entre nós, no próximo sábado, dia 4 de julho, e consagrado cantor nacional Nelson Gonçalves, o intérprete máximo da música popular brasileira. O seu nome dispensa maiores comentários e a preferência que desfruta no seio do público torna-se dia a dia maior, haja visto a enorme vendagem de seus discos, que são sucesso em qualquer parte do país. Nelson apresentará-se em nossa cidade no Teatro Alvaro de Carvalho, em duas audições, acompanhadas de um show, às 17 e às 20.30 horas, exibindo-se a seguir no clube Doze de Agosto, durante a soirée. É uma excelente oportunidade para ouvir o cantor de "A Deusa do Asfalto" e que nenhum Florianopolitano amante da boa música, deverá perder.

A Prefeitura rasga a Estrada de retôrno de Coqueiros

Via fundamental de acesso ao viaduto do Continente. O Prefeito Dib Chereim acompanha atento a "operação".

A Municipalidade intensificou grandemente o ritmo de obras dos acessos da BR-59, conforme se pode constatar pelo espetáculo da movimentação de homens e máquinas, a cabeceira da Ponte "Herólio Luz", já em território do continente.

Ainda ante ontem, a reportagem ali o encontrou, fiscalizando a marcha dos trabalhos, que se desenrolavam com toda a presença, acompanhados por um público ávido por conhecer todos os detalhes da "OPERAÇÃO ACES-

SOS". Vale dizer que, a Prefeitura continua prestando toda a assistência ao conjunto de realizações, parte integrante do todo a que se denominou de "Viaduto do Estreito". Tornando realidade, no momento, um de seus acessos obrigatórios, o govêrno do município leva a termo um arrojado programa, cuja execução espalhará benefícios tão insistentemente reclamados. Sobretudo, podemos dizer que a questão tráfego de veículos está sendo equacionada, como solução de longo alcance, numa série de medidas que se interligam, que formam um encontro de linhas que convergem

no mesmo sentido: VIADUTO DO ESTREITO.

IPOM: Pesquisa em Florianópolis

Encontra-se em Florianópolis o sr. Plínio F. Bordin, Supervisor de Pesquisas do Instituto de Pesquisas de Opinião e Mercado — IPOM —, que está promovendo uma importante pesquisa sobre a aceitação por parte da imprensa, do material distribuído pelo USIS — Serviço de Informações dos Estados Unidos.

Nesta capital, o ilustre visitante está mantendo contato com os nossos jornais, tendo visitado a Redação deste diário, promovendo um inquérito em torno da difusão do noticiário do USIS

Conferência da Legião da Boa Vontade

No próximo dia 3, deverá promunciar importante conferência, às 20 horas, no Clube 15 de Outubro, o dr. Joaquim Evilgido Coelho, Embaixador da Legião da Boa Vontade.

O tema da conferência será sobre o movimento legionário do Brasil, e o Núcleo da LBV em Florianópolis espera contar com a presença de autoridades, imprensa e o público em geral.

REMADORES CATARINENSES

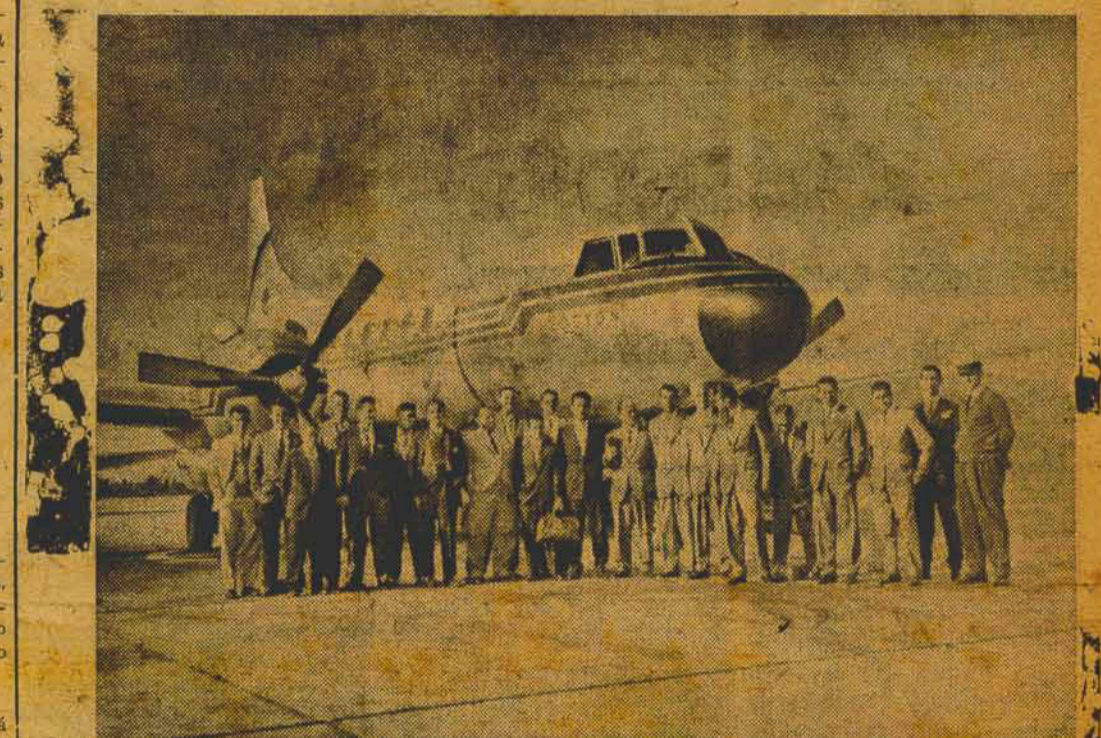

No flagrante os valorosos atletas que representaram nosso Estado na recente eliminatória realizada no Rio de Janeiro, ao embarcarem num "Convair" Tatu-Cruzeiro do Sul

O D R. R U P P

(Cont. da 1ª pág.) homem. Alvaro Catão, representante de Henrique Lage, patrão de ambos, os esmagara. O argumento era brutal, cruel, desumano, covarde, mas decisivo. Criaturas que se formam no amonamento materialista do poder econômico quase sempre possuem cabelo no coração.

Sepulcro... Meu pobre e querido Domingos!

Esse homem digníssimo e puro possuía bela noção de amizade. Ao início dos trabalhos legislativos, ele, com pedigrêe revolucionário, vindo da Aliança Liberal, não se conformava em não ter podido acompanhar ao seu Partido, votando no dr. Nerêu Afastara-se do seu querido dr. Manoel Pedro. Compreendendo-lhe o drama interior, continuava eu a ser seu confidente. Sentia-se mal na bancada da oposição. Como sofria! Eu precisava estudar um jeito de resolver aquela situação. Recomendava-lhe a maior discrição. Pedia que continuasse a confiar em mim. Procurasse se esquivar, ou, pelo menos, não conviver muito com a corrente agitada da sua bancada: — João de Oliveira, Plácido Olímpio e Alvaro Trindade Cruz. Eu achava que ele deveria procurar a linha vitoriana, como eu a denominara: — Marcos Konder, Acácio Moreira e Tiago de Castro... Mas, — dizia ele —, o dr. Manoel Pedro ainda estaria com muita raiva? Não, Major, o Manoel Pedro é muito compreensivo e continua seu amigo. Não, isso não. Não era possível. Para mostrar que era possível, e dominar o complexo de culpa em que se debatia, levei-o a Secretaria do Interior e Justiça. Manoel Pedro tratou-o com o carinho e o respeito de sempre.

sobremesa, ele não se conteve: — Mas, D. Loly, tem ainda D. Olga. (D. Olga Araújo da Silveira). Eu ia tanto lá. Ela era tão boa para mim. Será que ela está com muita raiva de mim? — "Não, garanto que não está Olga é muito inteligente e bondosa. Tudo passou. Na sua situação, Major, o dr. Nerêu, Manoel Pedro, ou qualquer outro, não poderiam ter agido de outra forma. Olga é muito compreensiva. O sr. deve ir hoje à noite à casa do Manoel Pedro. Diga que a visita é para Olga também". Ele pensou, sorriu e respondeu: — "E, Mas não vou sózinho." — "Sózinho, não. O sr. irá com Renato, está bem?" E porque a sr. não vai junto?" — "Não vou, Major, porque o sr. sabe que é muito difícil eu sair à noite, por causa das crianças." Olga e Manoel Pedro o receberam e trataram com a deferência habitual. Estava vencida a primeira etapa de um plano.

Se Deus não me desamparasse, eu haveria de arrancar o Deputado Domingos Rocha das garras da oposição, onde o situaram pelo processo de torpe coação moral a que me referi. Eis porque, no estudo desse período, me deterei em lhe traçar a personalidade, para expor, — e estou depondo perante os pesquisadores da história política catarinense —, a extensão da ignomínia em que o envolveram.

Sem família aqui, porque dona Albina, com tres filhos pequenos, permanecerá em Urussanga, minha mulher o convidava quase diariamente para o almoço. Morávamos em uma chácara muito pitoresca, fora da cidade, na Estação Agronômica, onde hoje se ergue o magnífico Hospital Nerêu Ramos. Chegamos à casa e Loly, informada, exultou com a visita ao dr. Manoel Pedro. Eu conhecia Domingos como ás linhas da mão e senti, durante a refeição, que ele não estava no seu dinheiro, como se diz na gíria de hoje. A

Campanha Nacional contra a Lepra

Reunião dos Chefes de Setores em Florianópolis a 4 de Julho próximo

Florianópolis será alvo de importante reunião dos Chefes de Setor da Campanha Nacional Contra a Lepra, no próximo sábado, dia 4. Dessa reunião, em que tomarão parte os doutores Felix Placência Filho, supervisor do Programa 5, que compreende os Estados do Paraná, Santa Catarina e Rio Grande do Sul, Ari Scheidt e Boleslau Usick, respectivamente Chefes dos setores do Paraná, professor Passos Mendes, chefe do Setor do Rio Grande do Sul e Ivanildo de Albuquerque, chefe do Setor de Santa Catarina, resultará a observação das conclusões do Tempru cujo texto publicamos, conclusões essas que foram objeto de estudo das reuniões preliminares, realizadas pelos encarregados dos Grupos de Trabalho dos Setores de Santa Catarina, Paraná e Rio Grande do Sul.

portante trabalho que servirá de contribuição do Brasil aos trabalhos que serão apresentados na Organização Mundial de Saúde, OMS, na sua reunião em setembro próximo em Genebra.

O Brasil se fará representar por uma Delegação constituída do Diretor do Serviço Nacional de Lepra e Assessores do Serviço. A participação do Brasil nessa reunião da OMS dará ensejo a que o nosso país seja incluído no programa de ajuda econômica e científica desse organismo internacional.

dos com a Seção de Epidemiologia do Serviço Nacional de Lepra.

I — Normas para elaboração de planos de aplicação de verbas federais, a sua execução e comprovação.

II — Padronização de modelos para coleta de dados sobre funcionamento de Leprosários e Dispensários.

IV — Articulação da Campanha Nacional Contra a Lepra com os serviços de Lepra das Unidades Federadas.

V — Delimitação de atribuições dos órgãos federais e estaduais, no combate à lepra.

VI — Bases para a prestação de assistência técnica do S.N.L. a serviços de Lepra das Unidades Federadas.

VI — Bases para a prestação de

S.N.L. assistência (auxílio) financeira do S.N.L. a serviços de lepra estaduais.

VIII — Exame da posição dos Dispensários em face da nova política sanitária de combate à lepra.

IX — Adaptação dos leprologistas e de recuperação.

X — Posição atual dos educadores para filhos dos leproicos.

XI — Articulação entre o Instituto de Leprologia do S.N.L. e os setores de pesquisas dos Serviços de Lepras das Unidades Federadas.

XII — Normas para estabelecer o intercambio entre os trabalhos de pesquisas e o de rotina aplicados às tarefas profiláticas.

REUNIÕES TÉCNICAS

Das reuniões técnicas tomarão parte também os doutores Ernesto Giorno, Diretor do Departamento de Saúde Pública do Estado, Jorge Kotzias, Diretor da Colônia Santa Tereza, Agripa de Farias, Assessor Técnico da LBA, e os leprologistas Drs. Vitor Mendes, Ivã Bastos de Andrade, Guerreiro da Fonseca, Ercy M. Gomes, Mário Cantição, representante do Delegado Federal de Saúde, professora Maria Madalena Moura Ferro, presidente da Sociedade de Assistência aos Lázaros e Defesa Contra a Lepra.

Reuniões idênticas estão sendo realizadas em todos os setores que compõem a Campanha Nacional Contra a Lepra, cujas conclusões definitivas serão apresentadas ao Dr. Prof. Orestes Diniz, Diretor do Serviço Nacional de Lepra.

REUNIÃO INTERNACIONAL CONTRA A LEPPA

Das Conclusões Definitivas, ora realizadas pelos setores da Campanha Nacional Contra a Lepra no Brasil, será elaborado um im-

O que foi o admirável Concerto...

(Cont. da primeira pág.) em seus mágicos instrumentos, sobem ou descem desenhando, contradadamente. A mesma linha de subida e descida e á mesma altura. Os sons se desprendem aveludados. A afinação, perfeitíssima, sem nenhuma dissonância.

Fred Begun (timpano-solista), tira notas do instrumento que a gente tem a impressão de velas subir levemente no espaço!

Em cada instrumento uma revelação de perfeita técnica, uma demonstração de notável conhecimento especializado.

No admirável conjunto ha de tudo para o encontro com a harmonia, com a melodia, com os sólos, com os acompanhamentos de perfeita precisão.

Violinos, violas, violoncelos, contra-baixos, harpas, flautas, flautins, oboes, clarinetes, clarinetes em si bemol, clarinetes baixo, fagotes, contra-fagotes, trompetas, trombones, trombone-

baixo, tubas, tuba menor, timpani, cornetas, corneta inglesa, instrumentos de percussão, piano e celeste. Tudo uma produção admirável.

Este é o instrumental, com que mais de cem professores executam na Orquestra que ouvimos emocionados formando o impecável conjunto, que interpretou Baber em "School for Scandal", o nosso grande Villa Lobos em "Erosão" (lenda Ameríndia), Ravel em "Daphnis e Chloé, Suite n.º 2 — Alvocecer-Pantômima e Dança Geral.

Depois — BETHOVEN, em Sinfonia N. 3 em Mi Bemol Maior, — "Heroica", a sublime!

Allegro con brio". Marcha Funebre — Adagio assai — Scherzo — Allegro vivace — Finale: Allegro molto.

Ao término do concerto, tão demorados foram os aplausos, tão vibrantes, tão convincentes mesmo, que Howard Mitchell não pode, depois de cinco vezes cha-

maido ao palco, de atender a assistência, tocando a Orquestra um número extra, de um trecho da opera Parsifal.

O Orquestra havia terminado o maravilhoso concerto.

E a gente acordou de um sonho do qual nunca mais se esquece.

Morreram os últimos aplausos.

A assistência retirava-se silenciosa, meditando, tendo o espírito envolto nas delicias daquela noite onde a música lembrava ser na terra reflexos das coisas divinas e da própria harmonia celeste!

Florianópolis acabara de assistir, coisa inédita e sublime.

ACÚCAR
União
DUPLAMENTE
FILTRADO
ADOÇA MAIS

REPRESENTANTES
Z. L. STEINER & CIA.
RUA CONS. MAFRA N.º 94
FLORIANÓPOLIS

SOALHO
IRMÃOS BITENCOURI
CAIS BADARO FONE 1901
ANTIGO DEPÓSITO DANUANO