

# A imprensa barriga-verde ouve o Embaixador dos EE.UU.

GRANDE VIAJANTE — VASTA EXPERIÊNCIA NA AMÉRICA LATINA — CAÇADOR E AUTOR — PONTE HERCÍLIO LUZ —  
— INDUSTRIAS — RECURSOS NATURAIS —

Como vimos noticiando, encontra-se em nossa Capital o Embaixador dos Estados Unidos do Brasil sr. Ellis Briggs.

Damos a seguir alguns dados biográficos.

**GRANDE VIAJANTE**  
Desde que se encontra no Brasil, o Embaixador Briggs já visitou todos os territórios e quase todos os Estados, com o objetivo de adquirir um conhecimento tão completo quanto possível do nosso país. O Embaixador norte-americano já declarou, aliás, que assim que tiver conhecido todos os Estados do Brasil, começará outra vez a visitá-los, revendo a capital e as cidades principais de cada um deles.

Resumindo as observações que realizou em suas viagens, o Embaixador Briggs afirmou recentemente: "Tive a boa sorte de observar pessoalmente os frutos de uma colaboração vantajosa entre nossos dois países e de testemunhar o progresso fenomenal do Brasil. Durante minhas viagens por este país visitei fazendas, fábricas, usinas hidrelétricas, monumentos nacionais, universidades e muitos outros lugares que me permitiram ver o vertiginoso crescimento desta nação como uma grande po-

tência".  
O sr. Ellis O. Briggs nasceu em Watertown, Estado de Massachusetts, a 1 de dezembro de 1899. Em 1928 casou-se com Lucy Barnard, possuindo o casal dois filhos, um rapaz e uma moça, que também fazem parte do Serviço Diplomático dos Estados Unidos.

**VASTA EXPERIÊNCIA NA AMÉRICA LATINA**

Grande parte da carreira diplomática do Embaixador Briggs foi centralizada na América Latina, que ele conhece muito bem e pela qual sempre manifestou profundo interesse. Em reconhecimento à sua experiência com relação a assuntos americanos, o sr. Briggs foi nomeado Diretor do Escritório de Assuntos das Repúblicas Americanas do Departamento de Estado, em 1945.

Em missão especial do Departamento de Estado, visitou os países da costa oriental da América do Sul em 1940 e, no verão do mesmo ano, serviu como secretário da delegação dos Estados Unidos a Segunda Reunião de Ministros de Relações Exteriores das Repúblicas Americanas, em Havana.

O sr. Briggs encontrava-se

servindo em Lima, Peru, por ocasião das negociações para solução da disputa Tacharica, entre o Peru e o Chile e anteriormente foi Chefe



Assistente da Divisão das Repúblicas Americanas e Chefe da Divisão de Assuntos das Antilhas e da América Central, do Departamento de Estado. Serviu também com o Serviço Exterior dos Estados Unidos no Chile e em Cuba.

A carreira diplomática do Embaixador Briggs teve início em 1925, depois de completar o curso no Colégio Dartmouth em 1921 e de ter

trabalhado dois anos como professor de Geografia e Inglês no Colégio Robert em Constantinopla (agora Istambul) e dois anos como escritor.

**CAÇADOR E AUTOR**

O Embaixador Briggs é um apaixonado caçador de aves, tendo combinado este interesse com seu talento de escritor no preparo de um livro publicado em novembro de 1957 nos Estados Unidos. Intitulado "Shots Heard Round the World, an Ambassador's Hunting Adventure on Four Continents", o livro conta as peripécias das caçadas realizadas pelo Embaixador Briggs na América Latina, Europa, Ásia e África, continentes em que serviu.

S. Exa. em dias desta semana concedeu entrevista coletiva à imprensa cidadina e abaixo damos:

Planejarei com satisfação

minha visita a este belo Estado. Muitos amigos o recomendaram. É um prazer estar aqui, gozando desta hospitalidade pela qual Florianópolis se tornou famosa.

Na visão de relance que já tive de vosso Estado, enquanto voava para esta Capital, notei alguma coisa que faz com que eu me sinta inteiramente à vontade. Eu sou de Nova Inglaterra. Talvez mais do que qualquer outra parte do Brasil, Santa Catarina se parece com um dos Estados daquela região norte-americana. Posso dizer que a diversidade de recursos naturais, pequenas indústrias, beleza de paisagem, cidades prosperas e progressistas e fazendas de grande produtividade. Em ambas as regiões, essas condições ajudam a tornar seus povos independentes e democráticos ao espírito. Espero que esta

minha primeira impressão se confirme da maneira mais agradável quando eu viajar para Itajaí, Blumenau e Joinville.

Outra visão, familiar a todos vós, impressiona-me como um símbolo do progresso e do espírito de iniciativa que nossos dois países possuem em comum. Refiro-me à vossa bela ponte Hercílio Luz. Disse-me-me que David B. Steinman, um engenheiro norte-americano, a projetou. Steinman iniciou sua brilhante carreira aqui, em Florianópolis, e partiu para construir muitas outras grandes pontes em todo o mundo. Orgulho-me do fato de um meu compatriota ter contribuído com seu gênio para tal monumento ao espírito progressista de vosso Estado.

Desejo mencionar outra ponte que existe em Florianópolis. É desta vez me re-

firo a uma ponte intelectual — o Instituto Brasil-Estados Unidos. Como a ponte que cruza o Estreito de Santa Catarina une duas partes de vossa comunidade, assim o Instituto Brasil-Estados Unidos une nossos dois povos, cultural e intelectualmente. Por seu intermédio trocamos ideias e brasileiros e norte-americanos aprendem a conhecer-se melhor.

Há, no entanto, muitas outras espécies de pontes. Eu penso com prazer que sou também, de certo modo, uma ponte, vim servir de meio de comunicação entre o meu Governo e o vosso. Quanto mais eu vos conheço e me conheço, melhor nos entenderemos e mais confiança teremos mutuamente. E a confiança é a base das comunicações fidélgias entre governos e povos.

## CESAR LATTES: "Todo cientista é por natureza rebelde"

São Paulo, 11 (V. A.) — Chegou a esta Capital, por volta das 12 horas, procedente do Rio de Janeiro, o físico Cesar Lattes. O cientista avistou-se com o professor Paulo Sawaya, diretor da Faculdade de Filosofia, Ciências e Letras, da USP, e logo depois, falando aos jornalistas, declarou que está decidida a sua colaboração com os físicos de São Paulo. Contudo, não abandonará o seu centro de pesquisas no Rio, pois é professor da Universidade do Brasil. Trata-se de formar dois grupos de físicos, um trabalhando em nosso Estado e outro na Capital do País. Quanto ao seu contrato, nada está decidido, dependendo de outros acordos, como a estruturação da cadeira de Física e nomeações de assistentes e auxiliares, para o que deverá ser enviado projeto de lei à Assembleia Legislativa.

O professor Cesar Lattes regressará amanhã ao Rio e só voltará dentro de quinze dias, para fazer uma experiência com o Betatron, na Cidade Universitária.

### Busca-pés

Fazendo um apelo ao M.M. Juiz Eleitoral da Laguna para que incentive o alistamento naquela Zona, "RESISTENCIA" alude, em confronto, ao dr. Marcondes de Matos, integro Juiz de Tubarão — Zona em que o número de eleitores é dos mais altos do Estado.

Mas... não podendo fugir à realidade dos números, o jornalzinho se despeja em ataques torpes ao digno magistrado.

Assim, o dr. Marcondes de Matos, mesmo quando dá um exemplo de trabalho e de devoção à causa pública, recebe calúnias e difamações de um jornal que tem a dirigi-lo dois advogados. O estilo em que estão vasados tais ataques, de si ridículos e desprezíveis, indica, entretanto, o seu autor; um velho e decrépito defensor de porta-de-xadrez da Laguna, inimigo de todos os magistrados que passaram pela comarca e não se deixaram impressionar pelos seus métodos profissionais. O dr. Marcondes de Matos paga hoje pela dignidade com que chefiou os destinos judiciários da comarca lagunense.

Da pena que o agride, em verdade, só deve temer elogios. Quanto mais ela o ataca, mais ele pode ficar tranquilo, pois as agressões de tal procedência são a prova da sua lisura, da sua independência e da sua integridade.

De lamentar, todavia, que um jornal que tem em sua direção três jovens representantes do povo, todos portadores de diploma superior, de acolhida às escuras de um doente moral. Que papeluchos da sub-imprensa abriguem tais vomitos, compreende-se. Mas que um órgão que se apresenta sob a responsabilidade tripartida de doutores, queira descer tanto a que estremece... Os srs. Paulo Bornhausen e Ruy Hulse estão-se esquecendo de zelar pelo nome que portam...

A tarde, Cesar Lattes esteve com o governador do Estado, em companhia do professor Paulo Sawaya. Excessivamente reservado, o cientista Cesar Lattes limitou-se a dizer que não sabe bem quais as condições em que poderia ser contratado pela Universidade de São Paulo. "Troquei ideias" — declarou — sobre o que eu acho essencial para o desenvolvimento de pesquisas científicas. Não aceitaria eu o cargo sem deixar claro essas condições". O diretor da Faculdade de Filosofia, professor Paulo Sawaya, declarou aos jornalistas que agora vê

possibilidade de conseguir o concurso de Lattes. Lembrou que o contrato de Cesar Lattes já foi aprovado pelo Conselho Universitário, restando concluir entendimentos e pormenores. Lattes informou ainda que nestes próximos dias deverá encontrar-se novamente com o governador Jânio Quadros.

Durante a visita a Palácio, o governador Jânio Quadros, em palestra com Lattes, lamentou que não tivesse também comparecido o professor Mario Schemberg.

Aproveitando a ocasião, Cesar Lattes colaborou de certa forma para a pacifi-

cação da crise universitária, explicando ao chefe do Executivo paulista que todo cientista é por natureza rebelde, não respeitando princípio algum de autoridade. Essa característica, contudo, não constituía ofensa a ser humano algum, mas representava somente a própria essência do espírito científico, sem a qual nenhum progresso seria possível no mundo.

Sabe-se que o governador do Estado vai convidar todos os professores da USP que se sentirem agravaados, para que compareçam depois de amanhã, às 9 horas, nos Campos Eliseos, onde, durante um "cafézinho" será estabelecido um entendimento cordial entre as partes que tanto se digladiaram durante mais de 2 meses, na maior crise que já abalou a Universidade de São Paulo.

## Apelo a PIO XII para reprimir o banho de sangue

LIDER DA FLN ENVIA MENSAGEM AO SUMO PONTIFICE — "RUSH" DE TERROR EM PARIS

GENEVA, 11 (U. P.) — Soube-se, esta noite, que Ferhat Abbas, um dos líderes da FLN argelina, dirigiu uma carta ao Papa Pio XII, a respeito da Argélia. Diz-se que Ferhat Abbas solicitou a intervenção do Sumo Pontífice "para se pôr fim à efusão de sangue na Argélia."

PARIS, 11 (U. P.) — Um carro da polícia que efetuava uma ronda em Saint Denis (subúrbio de Paris) foi atacado às 22 horas por muçulmanos argelinos.

Ficaram feridos um brigadiero e dois "guardas da paz". Segundo os primeiros elementos do inquérito, parece que os muçulmanos argelinos que atiraram sobre o carro policial estavam, também, num automóvel. A polícia procura ativamente os autores deste novo atentado.

## DEBATERA O MINISTRO DA AGRICULTURA O PROBLEMA DO TRIGO NA CONFEDERAÇÃO RURAL

RIO, 11 (V. A.) — O ministro Mario Meneghetti comparecerá à Confederação Rural Brasileira, atendendo a convite de sua diretoria para prestar amplos esclarecimentos e informações sobre o trigo, quer no tocante à produção nacional,

quer às importações. Será a segunda vez que o atual titular da Agricultura debaterá o assunto naquela entidade de classe, tendo na primeira obtido o apoio dos ruralistas à política triticícola do Ministério. A programação do transporte de trigo, segundo colhechos no Ministério de Agricultura,

## DE 328 MILHÕES O ORÇAMENTO DO INIC PARA O EXERCÍCIO CORRENTE

RIO, 11 (V. A.) — Por ato de hoje do presidente Juscelino Kubitschek, foi aprovada o orçamento do Instituto Nacional de Imigração e Colonização para o corrente exercício, da ordem de trezentos e vinte e oito milhões de cruzeiros. Os planos de aplicação desses recursos deverão subordinar-se à rigorosa especialização das despesas, objetivando o desenvolvimento econômico e financeiro da INIC, através da expansão dos núcleos coloniais. Depois de discriminar a receita e despesa e determinar outras providen-

feita pela Comissão de Marinha Mercante colocou à disposição no Rio Grande do Sul as seguintes toneladas: dezembro 40 mil; janeiro — 80 mil; fevereiro — 80 mil; março — 106.350 toneladas. A utilização de dezembro foi de menos da metade da praça oferecida, regressando mesmo alguns navios totalmente vazios. Em janeiro, só foram utilizadas 34.400 toneladas, e verificou-se até cancelamento de reservas. Em fevereiro, foram colocadas reservas no total de 72.500 toneladas, tendo sido melhor a utilização do que a do mês anterior. Ainda de acordo com

os dados que colhemos, o Ministério de Agricultura, para o corrente mês de março, tem como programação específica: 53.650 toneladas de Porto Alegre; 2.800, de Pelotas e 49.900 do porto de Rio Grande. Pelos dados fornecidos pela comissão coordenadora de transportes do trigo na capital do Estado foram escoadas, nos meses de dezembro, janeiro e fevereiro, 126.645 toneladas do produto nacional para os diversos portos do país, numa média mensal de 42.215 toneladas. O Ministério de Agricultura informa que as providências estão sendo tomadas para o abastecimento normal de trigo aos centros de consumo. As praças de Belem, João Pessoa e Natal estão no momento com trigo importado suficiente para suas necessidades. Estando adquirida a totalidade da safra nacional e havendo solicitações de cereal estrangeiro, foi autorizada, através da comissão consultiva do trigo a importação de 66.000 mil toneladas por conta da cota de 191.000 toneladas adquiridas pelo Brasil. No passado, ao governo argentino. As 66.000 toneladas estão assim distribuídas pelos portos: Santos, 50 mil; Rio de Janeiro, 20 mil; Niterói, 3 mil; Angara dos Reis, 2 mil; Salvador, 6 mil e Recife, 5 mil toneladas. Essa distribuição visou completar com 50% de trigo estrangeiro a demanda total do consumo de cada praça e observar os resultados da defesa de nossa produção.

## Clichês? O Estado



# Restaurante - Bar - Confeitaria

## CAIÇARA

Rua Tenente Silveira, 25 -- Telefone 2481

### VIVER! MORRE!

DEPENDE DO SANGUE, O SANGUE É A VIDA  
As parturientes após a gestação, devem usar SANGUENOL



contém excelentes elementos: Ferro, Fósforo, Cálcio, Arsênio e Valúrio de sódio

OS PALIDOS, DEPAUPERADOS, ESGOTADOS, MÃES QUE CRIAM, MAGROS, CRIANÇAS RAQUITICAS, receberão a tonificação geral do organismo, com o

### SANGUENOL

#### PARTICIPAÇÃO

Severo Simões Cap. Alfredo dos Santos

Senhora Senhora

Tem o prazer de participar aos parentes e pessoas de suas relações, o contrato de casamento dos seus filhos

NEWTON e VALFRIDES

noivos

confirmam  
8 março de 1958

#### PARTICIPAÇÃO

José Lemos Sobrinho e Vera Fialho Lemos participam às pessoas de suas relações o nascimento de sua primogênita ISABELLA, ocorrido a 7 do corrente, na Maternidade Carlos Corrêa.

Pedimos aos nossos distintos leitores o obséquio de preencherem o coupon abaixo e remetê-lo à nossa Redação, a fim de completarmos, quanto antes, o nosso cadastro social.

Nome .....

Rua .....

Mãe .....

Pai .....

Data do nascimento .....

Estado civil .....

Emprego ou cargo .....

Cargo do Pai (Mãe) .....

### Partido de Representação Popular CONVENÇÃO MUNICIPAL

O senhor Presidente do Diretório Municipal de Florianópolis, usando das atribuições que lhe confere o item II do artigo 62 dos estatutos partidários, convoca convenção municipal extraordinária a se reunir no dia 15 do corrente, às 14 horas na sede do Partido de Representação Popular, à rua Conselheiro Mafra n. 33 — Lo andar a fim de escolher os candidatos às Câmaras Federal, Estadual e Municipal nas eleições a se verificarem em outubro próximo.

Na conformidade do artigo 21, constituem a convenção municipal, todos os filiados do partido inserido no município.

Florianópolis, 5 de março de 1958.

Oswaldo Silva do Herval  
Secretário do Dir. Mun.

### VENDE-SE

UMA caminhonete G.M.C. para passageiro tipo 1951  
UM piano marca "PLEYEL"  
UM rádio marca "Internacional" para automóvel  
UM charpie equipado  
Tratar com João Machado Filho, na firma MACHADO & CIA. S. A. ou rua Bocaiúva 164, n/ capital.

### INSTITUTO DE BELEZA "FLORIDA"

A proprietária do Instituto de Beleza "Flórida" comunica à sua distinta freguezia que se mudou para a Rua Conselheiro Mafra, 69, onde espera continuar a merecer a sua preferência.  
Fone 37 26

### VENDE-SE

#### TERRENOS

Um ótimo lote de terreno em Capoeiras na subida do Morro do Geraldo — rua n.º 2 do Loteamento Portela.  
Três ótimos lotes juntos nos 306 — 307 e 308 no Bairro Santo Antônio — Barreiros — no Loteamento da Imobiliária Florianópolis Ltda.  
Tratar a rua Visconde Ouro Preto n.º 81.

### Noticiais de Cinema

## Filmes para futuras temporadas da "United Artists"

#### "A VOLTA AO MUNDO EM 80 DIAS"

O governo alemão classificou "A VOLTA AO MUNDO EM 80 DIAS", fabuloso espetáculo de Michael Powell, como "cultural e educativo", isentando-o de vários impostos.

#### THE BARBARA GRAHAM STORY

Robert Wisse, um dos grandes de Hollywood, já iniciou a filmagem de "THE BARBARA GRAHAM STORY", produção da Figaro, Inc., orientada pelo conhecido produtor Walter Wanger, e que será estrelada por Susan Hayward. A história, que realmente aconteceu, narra o crime de uma mulher e o seu julgamento, um dos mais emocionantes e toda a história da Califórnia. A United Artists distribui.

#### ONE, TWO, THREE

Billy Wilder adiou a filmagem de "My Sister And I", que seria interpretada por Audrey Hepburn, em virtude desta estrela estar ocupada com outro trabalho não poder terminá-lo já. Assim, a Marisch Company adquiriu os direitos da peça de Ferenc Molnar, "ONE, TWO, THREE" para Billy Wilder. A nova produção será iniciada muito breve e terá distribuição da United Artists.

#### THE FEARMAKERS

Dana Andrews, Dick Foy, Maril e Earle e Veda Ann Borg são os intérpretes de "THE FEARMAKERS", adaptação de Martin Lanier, a ser dirigida por Jacques Tourneur. A produção traz a marca Pacemaker Productions.

#### ONE TRIP ACROSS

Clarence Greene realizou, para a United Artists, sob a bandeira da Seven Arts Productions, o filme "ONE TRIP ACROSS", baseado numa novela curta de Ernest Hemingway. Don Siegel será o diretor, o elenco estão Audie Murphy e Eddie Albert.

#### IT, THE VAMPIRE FROM OUTER SPACE

Marshall Thompson foi contratado para o principal papel de "IT THE VAMPIRE FROM SPACE", filme da Vogue Pictures, produzido por Robert E. Kent, dirigido por Edward Kahn e distribuído pela United Artists.

#### THE DEFIANT ONES — de STANLEY KRAMER

Stanley Kramer, cujo último filme, "ORGULHO DE PAIXÃO" está fazendo muito sucesso em várias partes do mundo, acaba de anunciar outra produção. Trata-se de "THE DEFIANT ONES", argumento de Nathan E. Douglas e Harold J. Smith, que será interpretado por Tony Curtis e Sidney Poitier. Kramer declarou que este será o primeiro filme do contrato de seis que assinou recentemente com a United Artists, acrescentando ser o tema sobre "o desafio da juventude, especialmente o desafio do indivíduo contra a sociedade".

#### MARTINE CAROL, JEFF CHANDLER E JACK PALANCE

Robert Aldrich anuncia mais um filme seu para o programa da United Artists, a ser realizado em Berlim, na Alemanha, e interpretado por Martine Carol, a famosa estrela francesa, Jeff Chandler e Jack Palance. A história intitulada-se "THE EXTRA EDGE", baseada na novela de Lawrence Sanders, "The Phoenix". Martine Carol faz o papel da filha de um oficial alemão, por quem Jeff Chandler e Jack Palance se apaixonam. Aldrich escreveu o roteiro de colaboração com Tedd Herman e o próprio autor da história, Bachman. O filme está sendo produzido pela Seven Arts Internacional, Inc., juntamente com a Hammer Filmes, da Inglaterra. James Garreras orienta os trabalhos de produção.

#### ANNA LUCASTA

A famosa peça de Phillip Yordan, "Anna Lucasta", escrita para um elenco de

atores brancos (os personagens eram de origem polonesa) mas levada à cena por negros (com tremendo sucesso) no palco, em Nova Orque, volta a ser filmada. Desta vez, o elenco será composto por conhecidas figuras do mundo artístico, Sammy Davis, Jr. e Earth Kit, nos principais papéis. Há alguns anos, "Anna Lucasta" havia sido realizada na Columbia, com Paulette Goddard no papel principal.

Anthony Mann vai dirigir esta nova versão, estudando Sidney Harmon encarregado da produção que leva a marca da Londridge Productions. A United Artists distribui.

#### O "BOUDOIR" DE BELINDA

O camarim de Belinda Lee nos Estúdios de Pinewood,

conhecido antes sob a denominação F.20, tem agora um nome menos frio; O "Boudoir" de Belinda. Foi rebatizado por Louis Jourdan, que assim se expressou: "Belinda é muito formosa e seu camarim está repleto de encanto. E a palavra "Boudoir" reflete algo do tom romântico de "O PRINCEPE LENDA'RIO" (Dangereux Exile), a película que os anos filmando juntos".

#### UMA PELÍCULA DE AÇÃO DE AVENTURA

Tony Wright, astro da Organização Rank, está filmando "FUGINDO À TEMPESTADE" (Seven Thunders), película de ação e aventura, produzida por Daniel Angel e dirigida pelo argentino Hugo Fregonese.

Junto a Tony Wright, aparecem James Robertson Justice e Stephen Boyd. Este último entusiasmou o produ-

tor de Hollywood Darr J. F. Snuck, que disse: "É o maior descobrimento, desde os tempos de Mason".

#### DOROTHY TUTIN SECUNDA A DIRK BOGARDE

A estrela londrina Dorothy Tutin protagoniza, junta com Dirk Bogarde, a nova produção dos Estúdios de Pinewood baseada na novela de Charles Dickens, "A SOMBRA DA GUILHOTINA" (A Tale of Two Cities). Terão a seu cargo os papéis de Lucie Manette e Sydney Carton, respectivamente, secundados por um excepcional elenco integrado por Cecil Parker, Althea Seyler, Rosalie Crutchey, Duncan Lamont e Alfie Bass.

Dorothy Tutin fez sua estréia no cinema interpretando um papel estrelar no filme "A IMPORTANCIA DE SER ERNESTO".

## Ceará Industrial

No parque industrial cearense três grupos manufatureiros têm particular relevo: a indústria têxtil, com 120 estabelecimentos e um valor de produção da ordem de 1,2 bilhões de cruzeiros, a indústria química e farmacêutica, com 88 estabelecimentos e produção de meio bilhão de cruzeiros, e a indústria de produtos alimentares, com 266 estabelecimentos e produção de meio bilhão de cruzeiros. Esses dados, extraídos de levantamentos feitos pelo IBGE em 1955, só abrangem os estabelecimentos que ocupam cinco ou mais pessoas.

O valor global da produção fabril do Ceará no ano referido alcançou 2,7 bilhões de cruzeiros (exclusive os

pequenos estabelecimentos, que em conjunto produziram cerca de meio bilhão de cruzeiros). Desse total, 82,5 por cento se originaram dos três grupos citados, que congregando 58,7 por cento das unidades industriais, ocupavam 65,7 por cento do pessoal. As novas inversões declaradas por 48 desses 174 estabelecimentos somaram 31,7 milhões de cruzeiros — 61 por cento do total das novas inversões declaradas no ano.

A indústria têxtil, no Ceará, tem seus principais produtos nos municípios de Fortaleza (16 estabelecimentos da categoria, valor de produção de 321 milhões de cruzeiros em 1955), Sobral (7 estabelecimentos, 90 milhões

de cruzeiros), Iguatu (5 estabelecimentos, 85 milhões) e Quixadá (7 estabelecimentos, 67 milhões). A indústria química e farmacêutica, que compreende principalmente a extração de óleos de caroço de algodão, côco, babagu, mamona e oiticica, aparece de forma acentuada em Fortaleza (19 estabelecimentos, 214 milhões de cruzeiros) e em Sobral (7 estabelecimentos, 64 milhões de cruzeiros). Ainda o município da Capital ganha proeminência no setor das indústrias alimentares (cerca de 60 por cento do valor estadual). De resto, a produção global de Fortaleza em 1955, da ordem de 1,2 bilhões de cruzeiros, correspondia a 43,4 por cento do total cearense.

### SÊCA AMEAÇA A PARAIBA

JOÃO PESSOA, 10 (V. A.) — Na Assembléa Legislativa o sr. Jader Medeiros denunciou à Casa a situação calamitosa do interior do Estado, onde declarou ter verificado o prolongamento da estiagem com índices de uma seca completa. A seguir, o representante pesadista fez uma análise da situação lamentável em que se encontram as populações sertanejas, que já começam a sofrer toda sorte de privações, inclusive a fome que assolou os campos e os modestos lares.

esta Assembléa ao conhecimento do ministro da Viação e Obras Públicas e do diretor geral do Departamento Nacional de Obras contra as Secas, e ao exmo. sr. presidente da República, que está quase positivada a seca nos sertões deste Estado solicitando, ao mesmo tempo, das referidas e ilustres autoridades, medidas de socorro de emergência à população do interior, que já se encontra positivamente flagelada.

### ALUGA-SE

Aluga-se 1 quarto com café da manhã a avenida Rio Branco 191.

Ao começar o dia,  
esteja bem informado,  
ouvindo  
**CAFÉ DA MANHÃ**  
RÁDIO GUARUJÁ  
7 horas

### RESIDENCIA

nova (dois pavimentos) VENDE-SE com 4 dormitórios, 2 salas espaçosas, copa, cozinha, 2 banheiros, à Rua Duarte Schutel n.º 41. Tratar pelo telefone 2373, das 13 às 17 horas, com o Sr. Nilton Mafra.

EMPANHIA DE PRODUTOS QUÍMICOS  
SANTA CATARINA S.A.

#### AVISO

Acham-se à disposição dos senhores acionistas, no escritório da sociedade, nesta cidade de Florianópolis, Estado de Santa Catarina, os documentos a que se refere o artigo 99, do Decreto — Lei N.º 2.627, de 26 de setembro de 1940, e referentes ao exercício de 1957.  
Florianópolis, 5 de março de 1958.  
CHARLES EDGAR MORITZ  
Diretor Presidente

VOCE SABIA...

**EXECUTANDO O CEREBRO E SISTEMA NERVOSO**  
CENTRAL TODAS AS NOSSAS  
CELULAS RECIBEM E ORGAOS  
SE RECONSTRUEM DE NOVO.  
CADA SETE ANOS UM HOMEM  
DE 49 ANOS, POR EXEMPLO,  
JA TEVE SETE CORPOS  
NOVOS

**EE.UU.**  
98% NAO CONSE-  
GUEM PRODUZIR  
LUCRO

2911

# Departamento Nacional de Educação

## Campanha de Educação de Adolescentes e Adultos Setor de Relações Públicas

### ASSIMILAÇÃO DE IMIGRANTES

Uma parcela importante do progresso da nação norte-americana, como se sabe, corresponde à participação dos imigrantes na vida nacional daquele país. E isso foi, em parte, resultado de um programa cuidadosamente elaborado, pois, nos Estados Unidos, uma grande proporção dos serviços prestados pelas instituições de educação de adultos, no fim do século XIX e no princípio do sé-

### INTEGRAÇÃO DOS TRABALHADORES NA VIDA SOCIAL

A medida que melhoram a condição e a posição social do trabalhador, sente-se ele mais inclinado a aproveitar as possibilidades de prosseguir sua educação através dos serviços destinados ao conjunto da coletividade, procurando menos as organizações educacionais que se dirigem aos trabalhadores na qualidade de membros de um grupo social particular. O ensino técnico complementar de que possa precisar, he é assegurado por instituições técnicas ou por cursos noturnos. Poderá visitar museus, bibliotecas e galerias, assim como acompanhar programas de rádio e televisão. Passa a ser um elemento perfeitamente integrado na sociedade, para cujo progresso colaborará de maneira efetiva.

### OS JESUITAS E O ENSINO NO BRASIL

Foram os jesuítas o primeiro grupo a preocupar-se com o ensino no Brasil. Fundada a Companhia de Jesus em 1540, já em 1954 chegava ao Brasil a missão chefiada por Manuel da Nóbrega, com o objetivo de converter indígenas e missionar-lhes os primeiros ensinamentos religiosos e sociais.

### EDUCAÇÃO FUNDAMENTAL PELO RADIO

Neste ano, através das ondas curtas e longas da Rádio Difusora do Ministério da Educação, será iniciada no Brasil a Educação Fundamental pelo Rádio. Programas especiais estão sendo elaborados com esse objetivo. E, durante todo 1958, espera-se que sejam distribuídos 40 mil aparelhos de onda especial, que corresponderão à instalação de número igual de cursos de ensino supletivo.

### PREMIOS AOS ESTUDANTES

A educação de adultos deverá levar, eventualmente, à adoção de sistemas que ofereçam prêmios aos que mais se destacarem. Nesse sentido, há que observar a experiência de países em que o ensino supletivo vem sendo aplicado há alguns anos — como, por exemplo, a Polônia. Ali, os trabalhadores que apresentam os melhores resultados escolares têm sido premiados com livros, bicicletas, férias gratuitas nas praias ou montanhas, etc.

### PRIMEIROS BACHARÉIS BRASILEIROS

Os primeiros bacharéis

graduados no Brasil formaram-se em 1571; portanto, mais de meio século após a descoberta do país. Apesar disso, as condições de vida da população, geralmente analfabeta, nem sequer permitiam que se despertasse a mesma o interesse por uma educação que lhe parecesse necessária para resolver os árduos problemas da vida prática.

### ENSINO POR CORRESPONDÊNCIA, NA POLÔNIA

Além dos liceus de adultos, que contam 35.000 alunos, existe, também, na Polônia — segundo revela um estudo da UNESCO — vasta rede de liceus de ensino geral secundário por correspondência. Esses estabelecimentos não destinados a todos aqueles cujas obrigações profissionais impedem-nos de seguir regularmente os cursos. Geralmente, os alunos dos liceus por correspondência são jovens de dezoito a trinta anos, recrutados entre os trabalhadores de diferentes setores da economia nacional (indústria, comércio, agricultura), constituindo maioria os habitantes das cidades.

### EDUCAÇÃO DOS TRABALHADORES SUECOS

Um levantamento das preferências dos trabalhadores suecos, cuja educação promovida pelo Estado, revela dados curiosos, particularmente com relação às matérias ensinadas. Assim, 20% dos alunos estudam história sagrada, filologia, psicologia e línguas vivas; 31% preferem as belas-artes, literatura e história; 22% as ciências sociais e direito; 18% tecnologia; e 9%, geografia econômica e ciências.

### SEVERA LEI DE ALFABETIZAÇÃO

Uma lei de alfabetização obrigatória de adultos, na República Dominicana, estabelece severas penalidades para os faltosos ou aqueles que impeçam o seu cumprimento. Basta dizer que, segundo o artº 13, "os contratantes, empresários, mestres de obra em geral, toda pessoa que empregue alguém incluído no artigo 1º da Lei de Alfabetização (maior de 14 e menor de 50 anos, sem instrução), estão na obrigação de exigir-lhes a apresentação da Cédula de inscrição, assim como de empregado assiste com regularidade às aulas, no currículo em que foi escrito, sob pena de multa de RD\$ 10.00 a RD\$ 50.00.

### DESPESAS COM O EN-

### SINO

O Governo Federal, no ano de 1956, despendeu a soma de 5.300.000.000,00 de cruzeiros com o ensino, correspondendo naturalmente ao Ministério da Educação e Cultura a aplicação das verbas mais elevadas nesse setor: 4.200.000.000,00 de cruzeiros. Neste total estão incluídos os pagamentos de subvenções e auxílios ... 2.362 milhões), gastos com pessoal (538 milhões), com material (144 milhões), vulgarizados pelo Serviço de Estatística de Educação e Cultura.

### ANALFABETISMO NO SÉCULO XIX

Desde a proclamação da República, em 1822, várias em sido as tentativas oficiais de combate ao analfabetismo neste país. Os resultados, no século passado, infelizmente, foram pouco animadores. Em 1872, o índice de analfabetos no Brasil era de 83% da população; em 1890, aquela porcentagem aumentara para 85%. A solução terá de vir com a cooperação de todos os brasileiros, principalmente por meio de "voluntariado" da Campanha.

### ENSINO POR CORRESPONDÊNCIA

O ensino por correspondência é possível em todos os países, cuja população saiba ler e escrever e onde os serviços postais funcionem com regularidade. Quando o analfabetismo for vencido ou estiver regredindo, poderá-se recorrer a este método de ensino para substituir ou completar o ensino magisterial. É o que acontece na Suécia, onde o ensino por correspondência tem um papel decisivo na educação nacional.

### EDUCAÇÃO OPERARIA

A Organização Internacional do Trabalho — entidade sediada em Genebra e a qual participam países de todos os continentes — desde sua fundação, em 1919, vem-se preocupando com a questão da educação dos trabalhadores. Em 1950, uma conferência daquela entidade adotou uma resolução especial, no sentido de ser intensificado o seu trabalho nesse setor. Em 1956, um programa de educação operária foi elaborado, prosseguindo sua aplicação pelos anos de 1957 e 1958, de maneira intensiva.

### EXÉRCITO CONTRA ANALFABETISMO

O Exército Brasileiro vem mantendo ação constante e eficiente no combate ao analfabetismo, especialmente graças ao ensino ministrado aos recrutas. O Decreto de nº 10.198, de 30

e abril de 1913, criou Escolas Regimentais com a seguinte objetivo. A lei de nº 5.632, de 31 de dezembro de 1928, estabeleceu que o ensino compreendia a "instrução primária elementar dada aos soldados analfabetos, em escolas regimentais, confiadas a professores civis, solicitados aos governos estaduais e ao Distrito Federal".

### DEZ ANOS DE CAMPANHA

Desde 1947, quando foi instituída a Campanha Nacional de Educação de Adultos, tem sido extraordinário o esforço visando combater o analfabetismo em nosso país. Contudo, houve anos em que os recursos empregados nessa Campanha tiveram de ser reduzidos, devido ao aparecimento de outros problemas. Do ponto de vista financeiro, os recursos empregados na campanha, durante dez anos, foram os seguintes: 1947: 32 milhões de cruzeiros (as cifras são arredondadas); 1948: 47,5 milhões; 1949: 55,5 milhões; 1950: 54 milhões; 1951: 52,5 milhões; 1952: 73 milhões; 1953: 54 milhões; 1954: 46 milhões; 1955: 49,5 milhões; 1956: 52 milhões de cruzeiros.

### MAIORIA DE CURSOS MISTOS

Como é natural, os cursos mistos de educação de adultos representa uma proporção bastante mais elevada, em relação aos cursos isolados — femininos ou masculinos. No primeiro ano da instalação da campanha de alfabetização de adultos (1947), a proporção foi a seguinte: 18% de cursos masculinos, 9% de femininos e 73% de mistos. O último levantamento revelou as seguintes proporções: cursos masculinos — 9%, femininos — 4%, e mistos — 87%.

### DADOS DA CAMPANHA EM 1957

No ano de 1957, a Campanha de Educação de Adolescentes e Adultos, segundo dados até agora disponíveis, obteve recursos financeiros num total de ... 53.273.000,00 cruzeiros. Foram concedidos 4.658 Cursos de Educação Supletiva, com matrícula geral de ... 137.004 alunos. Funcionaram 260 Cursos de Iniciação Profissional.

### ENSINO NA RÚSSIA

Segundo a UNESCO, em 1956, na Rússia, os cursos noturnos e os cursos por correspondência dos estabelecimentos de ensino secundário e superior, as escolas secundárias de dez classes e de sete classes para a juventude e as escolas (Cont. na 6.a pag.)

# MEYER & Cia.

MATRIZ  
Rua Felipe-Schmidt 33  
FONE — 3711

FILIAL  
Rua Cons. Mafra, 2  
Cx. POSTAL 48

## ACESSÓRIOS PARA AUTOMÓVEIS E CAMINHÕES

- |                    |                      |                      |
|--------------------|----------------------|----------------------|
| Acumuladores       | Correntes p/ pneus   | Panos acamurçados    |
| Amortecedores      | Cortijas em folha    | Papelão hidráulico   |
| Amperímetros       | Cruzetas             | asbesto              |
| Arvuélas           | Debrum para          | grafitado            |
| Automáticos        | guarda-lama          | Parafusos            |
| p/motor arranque   | Diaframa             | Platinados           |
| Baterias           | Disjuntor            | Plásticos            |
| Bobinas            | Encerados            | Pneus pretos         |
| Bombas             | Esmeril              | faixa branca         |
| de gasolina        | Faroletes            |                      |
| de ar              | Feltros              |                      |
| de engraxar        | Ferramentas          |                      |
| de água            | Filtros              |                      |
| Borrachas p/freio  | Fios                 |                      |
| Buchas             | Fuzíveis             |                      |
| Buzinas            | Gachêtas             |                      |
| Cabos de bateria   | Graxas               |                      |
| Calibradores       | Graxeiras            |                      |
| Câmaras de ar      | Lâmpadas             |                      |
| Camurças           | Lanternas            |                      |
| Canaletas          | Limas para           |                      |
| Chaves             | platinados           |                      |
| Cimento p/radiador | Limpadores-parabrisa |                      |
| Cólas              | Lonas para freios    |                      |
| Condensadores      | Maçacos hidráulicos  |                      |
| Conexões           | relejo               |                      |
| p/cano gasolina    | simples              |                      |
| Contra-pinos       | Mangueiras           |                      |
| Cópos para         | Mólas                |                      |
| bomba gasolina     | Oleos lubrificante   |                      |
| Correias para      | para freios          |                      |
| ventilador         | para amortecedores   |                      |
|                    |                      | Polidor              |
|                    |                      | Porcas               |
|                    |                      | Rebites              |
|                    |                      | Reflectores          |
|                    |                      | Reguladores voltagem |
|                    |                      | Remendos             |
|                    |                      | Resistências         |
|                    |                      | Rotores              |
|                    |                      | Soldas               |
|                    |                      | Solução p/baterias   |
|                    |                      | Terminais            |
|                    |                      | Tintas               |
|                    |                      | Tubos de borracha    |
|                    |                      | para gasolina        |
|                    |                      | de cobre             |
|                    |                      | Unões para canos de  |
|                    |                      | gasolina             |
|                    |                      | Válculas             |
|                    |                      | Vélas                |
|                    |                      | Vidros               |

**GM**

**FÔRÇA DIESEL**

Informações detalhadas - Seções de Máquinas. Matriz - Filiais HOEPCKE

## AS AVENTURAS DE ZE-MUTRETA



EDITORA "O ESTADO" LTDA.

# O Estado

Rua Conselheiro Mafra 160  
Telefone 3022 — Cax. Postal 139  
Endereço Telegráfico ESTADO

**DIRETOR**

Rubens de Arruda Ramos  
**GERENTE**

Domingos Fernandes de Aquino  
**REDATORES**

Oswaldo Melo — Flavio Amorim — Braz Silva —  
André Nilo Tadasco — Pedro Paulo Machado — Zuri  
Machado — Correspondente no Rio: Pompilio Santos

**COLABORADORES**

Prof. Barreiros Filho — Dr. Oswaldo Rodrigues Cabral —  
Dr. Alcides Abreu — Prof. Carlos da Costa Pereira —  
Prof. Othon d'Eça — Major Idefonso Juvenal —  
Dr. Ruben Costa — Prof. A. Seixas Neto — Walter  
Lange — Dr. Acyr Pinto da Luz — Aci Cabral Teive —  
Naldy Silveira — Doralécio Soares — Dr. Fontoura  
Rey — Nicolau Apostolo — Paschoal Apostolo — Ilmar  
Carvalho

**PUBLICIDADE**

Maria Celina Silva — Aldo Fernandes — Virgilio  
Dias — Walter Linhares

**PAGINAÇÃO**

Olegario Ortega, Amilton Schmidt e Argemiro Silveira  
**REPRESENTANTE**

Representações A. S. Lara Ltda.

RIO:— Rua Senador Dantas 40 — 5.º Andar —  
Tel. 225924

S. Paulo Rua Vitória 657 — conj. 32 —  
Tel. 34-8949

Serviço Telegráfico da UNITED PRESS (U-P)

Historietas e Curiosidades da AGENCIA PERIO-

**DISTICA LATINO AMERICANA (APLA)**

**AGENTES E CORRESPONDENTES**

Em Todos os municípios de SANTA CATARINA

**ASSINATURA**

ANUAL ..... Cr\$ 400,00  
N.º avulso ..... " 2,00

**ANUNCIOS**

Mediante contrato, de acordo com a tabela em vigor

A direção não se responsabiliza pelos  
conceitos emitidos nos artigos assinados.

## INDICADOR PROFISSIONAL

### NARIZ E GARGANTA CLINICA DE OLHOS - OUVIDOS

do

#### Dr. GUERREIRO DA FONSECA

Chefe do Serviço de Otorino do Hospital  
de Florianópolis — Moderna Aparelha-  
gem Suíça e Norte-Americana para Exa-  
me dos O'lhos. Receita de Oculos por  
Refrator Bausch Lomb. Operação de  
Amígdalas por processo moderno  
CONSULTORIO RESIDENCIA  
Rua dos Ilheus 1.ª casa Felipe Schmidt 99  
FONE 2366 FONE 3560

**DR. WALMOR ZOMER  
GARCIA**

Diplomado pela Faculdade Na-  
cional de Medicina da Univer-  
sidade do Brasil  
Ex-interno por concurso da  
Maternidade - Escola  
(Serviço do Prof. Octávio  
Rodrigues Lima)  
Ex-interno do Serviço de Cirur-  
gia do Hospital I.A.P.E.T.C.  
do Rio de Janeiro  
Médico do Hospital de Caridade  
e da Maternidade Dr. Carlos  
Corrêa

**DOENÇAS DE SENHORAS —  
PARTOS — OPERAÇÕES  
PARTO SEM DOR pelo método  
psico-profilático.**  
Cons.: Rua João Pinto n. 10,  
das 16:00 às 18:00 horas  
Atende com horas marcadas —  
Telefone 3035 — Residência:  
Rua General Bittencourt n. 101.

**DR. LAURO DAURA  
CLINICA GERAL**

Especialista em moléstias de Se-  
nhoras e vias urinárias.  
Cura radical das infecções agu-  
das e crônicas, do aparelho ge-  
nito-urinário em ambos os sexos  
Doenças do aparelho Digestivo  
e do sistema nervoso.  
Horário: 10½ às 12 e 2½ às 5  
horas — Consultório: Rua Tira-  
dentes, 12 — 1.º Andar — Fone:  
3246  
— Residência: Rua Lacerda  
Coutinho, 13 (Chácara do Espa-  
nha — Fone: 3248.

**DR. EWALDO SCHAEFER**  
Clínica Médica de Adultos  
e Crianças

Consultório — Rua Victor  
Meirelles n. 26.  
Horário das Consultas — das  
15 às 18 hs. (exceto aos sábados)  
Residência: Rua Mello e Alvim,  
n. 20 — Telefone 3865.

**DR. I. LOBATO  
FILHO**

Doenças do aparelho respiratório  
**TUBERCULOSE**  
RADIOGRAFIA e RADIOSCOPIA  
DOS PULMÕES  
Cirurgia do Torax  
Formado pela Faculdade Nacional  
de Medicina, Tisiologista e Tiso-  
cirurgião do Hospital Nereu  
Ramos  
Curso de especialização pela  
S. N. T. Ex-interno e Ex-assis-  
tente de Cirurgia do Prof. Ugo  
Guimarães (Rio).  
Cons.: Felipe Schmidt, 38 —  
Fone 3801  
Atende em hora marcada  
Res.: — Rua Esteves Junior, 80  
— Fone: 2294

**DR. NEWTON D'AVILA**  
CIRURGIA GERAL

Doenças de Senhoras — Procto-  
logia — Eletricidade Médica  
Consultório: Rua Victor Mei-  
relles n. 28 — Telefone 3367.  
Consultas: Das 15 horas em  
diante.  
Residência: Fone: 3.422  
Rua: Blumenau n. 71.

**DR. AYRTON DE OLIVEIRA**  
DOENÇAS DO PULMAO —  
TUBERCULOSE

Consultório — Rua Felipe  
Schmidt, 38 — Tel. 3801.  
Horário das 14 às 16 horas.  
Residência — Felipe Schmidt,  
n. 127.

**DR. JULIO DOLIN VIEIRA**  
MÉDICO

Especialista em Olhos, Ouvídos,  
Nariz e Garganta — Tratamento  
e Operações  
Infra-Vermelho — Nebulização  
— Ultra-Som —  
(Tratamento de sinusite sem  
operação)  
Anglo-retinoscopia — Receita de  
Oculos — Moderno equipamento  
de Oto-Rinolaringologia  
(único no Estado)  
Horário das 9 às 12 horas —  
das 16 às 18 horas.  
Consultório: — Rua Victor  
Meirelles 22 — Fone 2675  
Residência — Rua São Jorge,  
n. 20 — Fone 24 21

**DR. HENRIQUE PRISCO**  
PARAISO  
MÉDICO

Operações — Doenças de Senho-  
ras — Clínica de Adultos  
Curso de Especialização no  
Hospital dos Servidores do Es-  
tado.  
(Serviço do Prof. Mariano de  
Andrade)  
Consultas — Pela manhã no  
Hospital de Caridade.  
A tarde das 15,30 horas em  
diante no consultório à Rua Nu-  
nes Machado 17 Esquina de Tira-  
dentes — Telef. 2766.  
Residência — Rua Presidente  
Coutinho 44 — Tel.: 3120.

**DR. ANTONIO MUNIZ DE  
ARAGAO**

CIRURGIA TREUMATOLOGIA

Ortopedia  
Consultório: João Pinto, 15 —  
Consulta: das 15 às 17 horas  
diariamente. Menos aos sábados.  
Residência, Bocaíuva, 135.  
Fone: — 2.714.

**DR. CLARNO G.  
GALLETTI**

— ADVOGADO —  
Rua Vitor Meireles, 60.  
FONE: 2.468  
Florianópolis

MO'VEIS EM GERAL

# Rossmark

VISITE A NOSSA LOJA

Rua Deodoro, n.º 15 — Tel. 3820

# João Moritz S. A.

## PÃES FRESCOS DURANTE TODO DIA NOS VAREJOS MORITZ

Filia "A Soberana" Distrito do Estreito — Canto  
"A Soberana" Praça 15 de novembro — esquina  
Rua Felipe Schmidt

### SANITÁRIOS BEM CUIDADOS



exigem

## DES-ODOR

E há um tipo especial para sani-  
tários de uso coletivo.



HIGIENIZA • DESINFETA  
AROMATIZA

Representantes e distribuidores para o  
Estado de Santa Catarina  
**BRASILIANO DE SOUZA**  
Rua Vidal Ramos, 36 — Tel: 3848  
Florianópolis

## BRITO

ALFAIATE DO SÉCULO

Rua Tiradentes, 9



### DEPARTAMENTO DE SAÚDE PÚBLICA

Plantões de Farmácias

MÊS DE MARÇO

1 — sábado (tarde)	Farmácia Noturna	Rua Trajano
2 — domingo	Farmácia Noturna	Rua Trajano
8 — sábado (tarde)	Farmácia Vitória	Praça 15 de Novembro, 27
9 — domingo	Farmácia Vitória	Praça 15 de Novembro, 27
15 — sábado (tarde)	Farmácia Esperança	Rua Conselheiro Mafra
16 — domingo	Farmácia Esperança	Rua Conselheiro Mafra
22 — sábado (tarde)	Farmácia Moderna	Rua João Pinto
23 — domingo	Farmácia Moderna	Rua João Pinto
29 — sábado (tarde)	Farmácia S. Antônio	R. Felipe Schmidt, 43
30 — domingo	Farmácia S. Antônio	R. Felipe Schmidt, 43

O serviço noturno será efetuado pelas farmácias Santo Antônio, Noturna e Vitória, situadas às ruas Felipe Schmidt, 43, Trajano e Praça 15 de Novembro, 27.

O plantão diurno compreendido entre 12 e 13,30 horas será efetuado pela farmácia Vitória

#### ESTREITO

2, 16 e 30 — domingos	Farmácia DO CANTO	Rua Pedro Demoro, 1627
9 e 23 (domingos)	Farmácia INDIANA	Rua 24 de Maio, 895

O serviço noturno será efetuado pelas Farmácias DO CANTO e INDIANA.

A presente tabela não poderá ser alterada sem prévia autorização deste Departamento.  
D. S. P., Ja

Luiz Osvaldo d'Acampora,  
Inspetor de Farmácia.

## Motor Marítimo «PENTA»

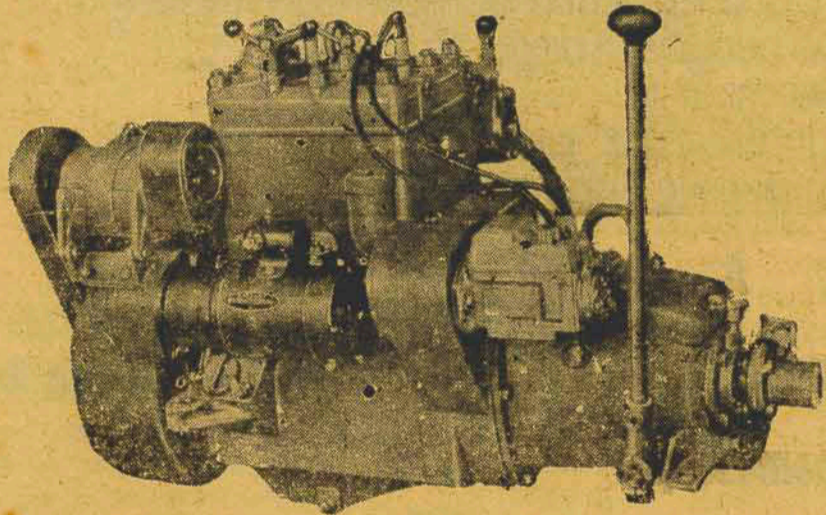

Motor ideal para barcos de recreio e para outros barcos similares, além de esplêndido para motor auxiliar de barcos à vela. Completamente equipado, inclusive painel de instrumentos. Dispomos para entrega imediata, nas seguintes capacidades:

5,5 HP — gasolina	80 HP Diesel	
11 HP — " "	80 HP " "	(direita e esquerda)
35 HP — " "	103 HP " "	" "
50 HP — " "	132 HP " "	" "
84 HP — " "		

### GRUPOS GERADORES — "PENTA"

Quaisquer tipos para entrega imediata — Completos — Com motores DIESEL "PENTA", partida elétrica — radiador — filtros — tanque de óleo e demais pertences; acoplados diretamente com flange elastica a Alternador de voltagem — trifásicos 220 Volts — com excitador — 4 cabos para ligação e quadro completo de contrôle; todos conjuntos estão assentados sobre longarinas prontos para entrar em funcionamento.

REVENDEDORES AUTORIZADOS PARA O ESTADO DE SANTA CATARINA

MACHADO & Cia S/A Comércio e Agencias  
Rua Saldanha Marinho, 2 — Endereço teleg: "PRIMUS"  
Cx. Postal, 37 — Fone 3362 — FLORIANÓPOLIS

LAVANDO COM SABÃO

# Virgem Especialidade

da Cia. WETZEL INDUSTRIAL — Joinville — (Marca Registrada)

economiza-se tempo e dinheiro



# Departamento ...

(Cont. da 4.ª pág.)

As para adultos estenderam seu ensino a 3.400.000 operários, camponeses e empregados que trabalhavam regularmente. Esta cifra representa um aumento de 400.000 alunos sobre o ano de 1955. Somente os alunos dos cursos por correspondência e dos cursos noturnos dos estabelecimentos de ensino superior ultrapassam o efetivo de 700.000.

## CONCURSO DE OBRAS PARA NEO-ALFABETIZADOS

Está aberto um concurso de Obras Educacionais para Neo-alfabetizados, promovido pela Campanha de Educação de Adolescentes e Adultos. Os prêmios somam 400 mil cruzeiros. As inscrições encerram-se a 30 de abril e todas as informações podem ser obtidas no Setor de Relações Públicas da Campanha de Educação de Adolescentes e Adultos, no 14º andar do edifício do Ministério da Educação e Cultura, sala 1.404.

## O POETA E O ENSINO

Há mais de um século, precisamente, em 1852, o poeta Gonçalves Dias foi encarregado de instruir o ensino nas províncias do norte do Brasil. Naquela região, em que era maior o número de pessoas empregadas em trabalho servil, caminhava lentamente a instrução popular. Gonçalves Dias fez, uma constatação surpreendente: duas classes da população não estavam recebendo qualquer espécie de ensino: os índios e os escravos.

## INSTRUÇÃO PRIMÁRIA DE ADULTOS

O Recenseamento Geral de 1920 revelou dados curiosos sobre o grande número de pessoas com idade superior à escolar, que estava recebendo educação primária em escolas ou no lar. Segundo aqueles dados, as idades de 5 a 9 anos, recebiam aquele grau de instrução 1.108.239 crianças; 1.563.287, de 10 a 14 anos; 231.906, de 15 a 19 anos (ou, seja, em plena adolescência); 52.150 de 20 a 29 anos, e 12.125 alunos primários na idade de 30 a 39 anos de idade.

## ANALFABETISMO EM 1940

A Campanha de Educação de Adolescentes e Adultos, foi lançada, principalmente, tomando em conta o dramático resultado do Recenseamento Geral de 1940. Segundo tal levantamento, havia, naquela época, na população maior de 18 anos, uma taxa geral de 55% de analfabetos. Os quocientes variavam segundo as regiões. Nos Estados do Sul do Brasil, a média de analfabetos era de 40%, enquanto, no noroeste, elevava-se a 72 e, nos Estados do oeste e do norte, a proporção geral era a mesma.

## SOCIEDADE DE ASSISTÊNCIA AO PEQUENO JORNALEIRO EDITAL DE CONVOCAÇÃO

De ordem do sr. Presidente, convoco os srs. sócios da Sociedade de Assistência ao Pequeno Jornaleiro para uma sessão de Assembléia Geral a realizar-se no próximo dia 17 de março, segunda-feira, às 20 horas, na sua sede social, à rua P. Miquelinho (Altos do Cine Roxi), com a seguinte ordem do dia:

- a) Eleição da nova diretoria e demais membros diretores.
  - b) Deliberação de assuntos referentes à construção da CASA DO PEQUENO JORNALEIRO.
- Florianópolis, 11 de março de 1958  
Agnese A. Faraco  
Servindo de Secretário

## CENTROS DE INICIAÇÃO PROFISSIONAL

Os Centros de Iniciação Profissional, concedidos pelo Ministério da Educação e Cultura, constituem por assim dizer uma espécie de complemento ao esforço de alfabetização de adultos. Mantêm tais centros diversos cursos, dentre os quais se destacam os seguintes: Arte Culinária, Bordados, Corte e Costura, Carpintaria fina, Sapataria, Pequenas Industriais e Trabalhos Manuais — que têm fornecido o maior número de cursos, nos últimos 7 anos.

## COLABORAR COM A CAMPANHA DE EDUCAÇÃO DE ADULTOS É CONTRIBUIR PARA O PROGRESSO DO BRASIL E A FELICIDADE DE SEU POVO.

**ANÚNCIOS**

EM

JORNAIS  
REVISTAS  
EMISSORAS

COLOCAMOS EM QUAL  
QUER CIDADE DO BRASIL

**REP. A.S.LARA**  
RUA SENADOR DANTAS 40 - 3.º ANDAR  
RIO DE JANEIRO - D.F.

# RENUNCIOU MINISTRO PARA BATER-SE EM DUELO

LIMA, 10 (UP) — O ministro do Interior, sr. Jorge Fernandez, renunciou a seu cargo para bater-se em duelo com o senador da oposição, Wilson Sologuren, implicado recentemente pelo governo

em uma tentativa revolucionária que deveria rebentar em fevereiro. O jornal "LA PRENSA" acredita saber que o presidente Prado aceitou de má vontade a demissão, porém é possível que a mesma du-

re apenas o tempo necessário para a realização do combate. Os padrinhos das duas personalidades já discutiram as modalidades do duelo, acreditando-se pouco provável que os conten-

dores cheguem a um entendimento.

O ministro Jorge Fernandez julgou ofensivas as frases escritas pelo senador Sologuren em uma carta aos jornais, na qual refutava o comunicado oficial que o indicava como comprometido no "complot".



*Encontro oportuno!*

...sim, Belarmino, eis-nos com nossas cadernetas de depositantes da **CAIXA ECONOMICA FEDERAL DE SANTA CATARINA**, que é garantida pelo Governo Federal e rende juros de 5% ao ano, capitalizados de 6 em 6 meses. Também oferece-nos a vantagem do financiamento da casa própria!

O primo Belarmino:  
— Ah/então aí está o segredo da tua prosperidade!

O primo feliz:  
— Exatamente, e tu também farás o mesmo/Recolhe todo teu dinheiro que tens em casa, sem nada render e exposto a todos os perigos, e deposita-o na **CAIXA**!

O primo Belarmino:  
— Como és inteligente primo/Voltarei à fazenda para trazer a massa e deposita-la para toda a turma.

## - ROXY - Hoje

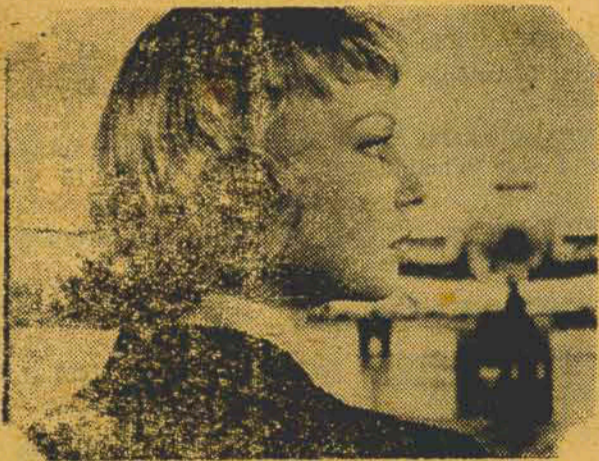

Dany Robin

Raymond Pelegrin

— em —

"DOIS DESTINOS

SE CRUZAM"

## CARTAZ DO DIA

### SÃO JOSÉ

As 3 e 8 horas  
David Niven — Ginger Rogers — em  
OS NOIVOS DE MINHA NOIVA  
— CinemaScope —  
— Cens.: até 5 anos —

## RITZ

As 5 e 8 horas  
Virgilio Teixeira — Ana Esmeralda — em  
LOLA, A PICONERA  
— Cens.: até 10 anos —

## ROXY

As 8 horas  
Dany Robin — Dieter Borsche — em —  
DESTINOS QUE SE CRUZAM  
— Cens.: até 14 anos —

## GLORIA Estrela

A 8 horas  
— Sessão Popular —  
Tony Martin — Peggie Castle — em

## VALENTE COMO

POUCOS  
— Technicolor —  
As 8 horas  
— Cens.: até 14 anos —

## IMPERIO Estrela

As 8½ horas  
— Sessão Popular —  
Tony Martin — Peggie Castle — em

## VALENTE COMO

POUCOS  
— Technicolor —  
— Cens.: até 14 anos —

## SÃO JOSÉ — HOJE

"Oh, Men! Oh, Women!"

COLOR DE LUXE

20th Century Fox APRESENTA

Ela PARECIA TÃO INOCENTE... TÃO BOAZINHA... QUE TODOS OS HOMENS... ETCÉTERA... ETCÉTERA... ETCÉTERA...

**"OS NOIVOS DE MINHA NOIVA"**

CINEMASCOPE

DAN GINGER DAVID BARBARA TONY  
JAILEY · ROGERS · NIVEN · RUSH · RANDALL · NUNNALLY · JOHNSON

## RITZ, A PARTIR DE SÁBADO

Pela primeira vez na tela as aventuras de **TARZAN** em cores e cinemaScope

# Tarzan e a Expedição Perdida

GORDON SCOTT — BETTA ST. JOAN

SÃO JOSÉ — DOMINGO

Anthony Quinn — Julieta Massima

# Na Estrada da Vida

O MAIS PREMIADO FILME DOS ÚLTIMOS ANOS!



