# PRIMORDIAL: MANTER A VIDA NO NIVEL ATUAL

## RESOLVER IMPASSE COM A BOLIVIA — INFLAÇÃO OBSERVADA EM TODO O MUNDO — LIGAÇÃO COM A NOVACAP

*RIO, 12 (U.P.) — Em sua entrevista coletiva de hoje à imprensa, o presidente Kubitschek, voltou a falar sôbre o custo de vida. Disse o chefe do govêrno que seu problema primordial era manter a vida no nível atual, custe o que custar. Mas acrescentou ter conversado ainda ontem com vários industriais europeus que lhe disseram ser a alta do custo da vida um fenomeno observado tanto no velho mundo quanto nos EE.UU. Revelou ainda o presidente que a principio, havia determinado o congelamento dos preços de todas as utilidades; mas a própria COFAP alegára ser isso impraticável. A propósito, o coronel Frederico Mindelo, que se achava no Catete, confirmou à reportagem ter opinado contra o congelamento dos preços, a menos que se congelassem também os salários. Informou mais o sr. Juscelino ter enviado mensagem ao Congresso, solicitando prorrogação por mais um ano da lei sôbre a COFAP, até que se complete o estatuto definitivo desse órgão. Respondendo a outra pergunta, o Chefe do Govêrno disse ter escrito há três dias uma carta ao presidente da Bolivia propondo uma reunião dos ministros do Exterior dos dois países, na fronteira. Nesse encontro dentro da maior cordialidade, deverão ser solucionadas as dificuldades urgidas entre os dois países. Revelou também o presidente que receberá o governador Jânio Quadros, para uma conversa de rotina durante a qual; naturalmente, poderão ser abordados assuntos políticos. E anunciou ter exonerado hoje dois diretores da Petrobrás, o diretor de operações sr. Irnack do Amaral, que foi substituido pelo superintendente da Bahia, sr. Gersio Barroso; e o diretor Financeiro sr. Neiva Figueiredo, cujo sucessor é seu substituto sr. Lima Rocha. Por fim, o sr. Kubitschek levantou-se, de lapis em punho, diante do mapa suspenso na parede, expôz aos jornalistas as vantagens de Brasilia. Reafirmou então que na data de transferência da Capital, estarão concluidas as rodovias que ligarão Brasilia ao Rio a São Paulo e Belém.*

ANO XLIV — O MAIS ANTIGO DIARIO DE SANTA CATARINA — N.º 13203

# O Estado

DIRETOR: — RUBENS DE ARRUDA RAMOS — GERENTE: — DOMINGOS F. DE AQUINO

EDIÇÃO DE HOJE: 12 Páginas — Cr$ 2,00 — FLORIANOPOLIS, 13 DE NOVEMBRO DE 1957

## CALAFRIOS DE GUERRA

# Movimentos anormais e desusados de tropas

DAMASCO, 12 (U.P.) — Calafrios de guerra se sentiram, novamente, hoje em toda a Siria, ao circularem esta madrugada, as noticias de que os turcos estão realizando movimentos de tropas em grande escala no outro lado da fronteira.

Tôdas as unidades do exército sirio foram aquarteladas na zona norte. O gabinete sirio iniciou uma reunião de emergência, pouco depois da meia-noite passada e, ao terminar, nas últimas horas desta tarde, foi expedido um comunicado no qual se expressa que, ante os movimentos de tropas, "anormais e desusados", foram tomadas "as precauções necessárias"

Fontes bem informadas disseram que a atividade militar turca tinha relação com as noticias sôbre uma crescente tensão na Jordânia, onde se disse que a oposição ao rei Hussein é cada vez mais aberta. O propósito da "demonstração de fôrças" da Turquia, se houve tal demonstração, teria sido advertir a Siria do que a esperava, se interviesse na Jordânia. Os funcionários sirios disseram, contudo, que êste país não tem intenção alguma de intervir nos assuntos internos jordanenses.

O Ministério de Relações Exteriores afirmou que os turcos mobilizaram tropas em quatro pontos diferentes da fronteira. O movimento de tropas teria sido realizado ao amparo da obscuridade da noite.

Segundo o mesmo ministério, uns 300 veiculos turcos, inclusive tanques, foram vistos em movimento ao longo da fronteira, esta madrugada. Ademais, disse, foram recebidas noticias de que os turcos apagaram as luzes em tôdas as localidades e postos fronteiriços

Segundo as autoridades sirias, as manobras de tropas e veiculos, no outro lado da fronteira, duraram várias horas porém não se registraram incidentes.

Entretanto uns 5.000 estudantes sirios e árabes palestinenses desfilaram hoje pelas ruas de Damasco, em demonstrações contra o rei jordanense, Hussein.

"Hussem é um traidor" e "Vá embora, Hussein" foram so gritos mais ouvidos.

A manifestação foi provocada pela violenta campanha da imprensa e rádio egipcios contra o rei jordanense, a quem se acusa de pretender firmar a paz com Israel. "A Palestina é árabe. Não de Israel, gritou um orador, em um ato realizado aqui pelos árabes palestinenses.

A frase foi repetida em côro pelos presentes, ao terminar a manifestação.

## PATRONO DAS PROFESSORANDAS DE 57 O PROFESSOR JOÃO LUFT

As professorandas de 1957, do Colégio Dias Velho, escolheram como o seu patrono o professor João Batista Luft, reconhecimento à sua carinhosa dedicação pelos alunos, a quem dá o melhor dos seus esforços.

Recebendo, para agradecer a homenagem com que foi distinguido, em sua residência o professor João Batista Luft, que é Catedrático de Matemática do tradicional e modelar estabelecimento de Ensino, ofereceu uma recepção às professorandas, que decorreu num ambiente de cordialidade e franca camaradagem.

# Pontos altos e baixos - Programas de aniversários de Govêrnos

## GOVERNO DA CIDADE E GOVERNO DO ESTADO, A GUIZA DE PRESTAÇÃO DE CONTAS

O reporter. a não ser a gripe que anda galopando pela cidade, busca e rebusca assuntos palpitantes e volta desanimado como o garimpeiro depois de um exausto trabalho sem encontrar uma pepitasinha para consolo.

As novidades maiores são as que vêm passa-passa do joguinho politico, temperado com muito cuidado para não causar ciúmes.

De um lado, o programa do 3.º aniversário de Governo do Prefeito da Capital. Não fala em pontos altos. Festas programadas. 16 números. Inaugurações de obras entrega ao público de ruas pavimentadas, de trechos novos de asfaltamento, inicios de construções, alcançando a cidade, Estreito, Barreiros, Capoeiras, Saco dos Limões, Coqueiros, Trindade, etc. Fecha o programa com sessões de cinema em praça pública.

Sem ser "Ponto Alto", são realmente, coisas concretas e á vista. Do outro lado, "Pontos Aitos do Governo do Estado".

Então, vêm:— "Manutenção das liberdades públicas, através de um clima de tranquilidade e de respeito ás garantias individuais".

Esse ponto altissimo, aliás não é nenhuma novidade. Está bem claro na Carta Magna do País. Cumprir á risca sua letra é dever de todos os cidadãos, quanto mais o de um Governo de Estado, que é parte integrante da Nação Os outros pontos altos se referem ao aumento dos funcionários públicos e dos magistrados Quanto a êstes, há uma nota de alarma quanto diz:— "Um Juiz que ganhava nove mil cruzeidros por mês, (Quarta Entrância) está ganhando trinta mil cruzeiros"

Depois:— "Não houve aumento de impostos". Falando sôbre o dispositivo constitucional do art. 20, há esta ressalva: — Ressalte-se, para melhor aquilatar a importância deste fato, que a maioria dos estados brasileiros não paga aos municipios a quota do artigo vinte". A intriguinha está feita... Estados Brasileiros ? Claro, si se trata do Brasil... Agora vem os pontos visando o futuro:—

"O Govêrno vai quadruplicar o potencial de energia instalado em Santa Catarina". Vai ? Esta bem.

E mais:— Altissonante:— "Na capital várias obras estão em andamento como o edificio das Diretorias (aí, entra a voz da consciência) — iniciado no governo Irineu Bornhausen — a estrada da Base Aérea e outras de igual importância"...

Assim, nesta Capital, os "pontos altos" do Governador Lacerda, são:

Edicio das Diretorias (iniciado pelo ex-governador). (!!)

Estrada da Base Aérea... Onde?

E outras obras de igual importância... Quais?

Exemplo... (O Jardim Suspenso na Praça 15...(!!)

A derrubada do prédio da Estatistica para fazer um jardim ao lado do Palácio? A derrubada do prédio do Tesouro, para nada?

Tão altos são em irrealidade, esses pontos que à gente tem de munir-se de um telescópio para vê-los.

Assim tambem não...

**Observador**

## "DECADÊNCIA DE UM GOVÊRNO"

ESCREVEU-NOS UM LEITOR:

"Sempre a repetir o mesmo estribilho, está o Jornal da Semana em perigo de cair em uma monotonia. Já começa recear que os leitores de outras zonas duvidem da verdade repetida cada mês, e dita com lhanura: — As escolas estaduais do municipio de Concórdia, em véspera de fechar as portas, devido ao péssimo estado de seus edifícios, sem ajuda, e os professôres sem salário, ao acabar do mês.

No entanto, até o presente momento, as vozes dêsse jornal, não encontraram éco. Ao seu reclamo não lhe deram a mínima atenção. Talvêz, ou nos arquivos, ou no lixo, estejam esses reclamos contemplando impassíveis, o rolar da decadência de um govêrno, do qual não se sabe mais o que admirar: se o tenaz silêncio no que diz respeito à instrução, ou o indiferentismo com que encara o ensino público, ou ainda, ambas bastardias juntas.

Reclamamos contra isso, porque aqui entre nós, o estado das cousas está reduzido a tal ponto, que em vêz do govêrno criar o interêsse no público a iniciativas de grande alcance, para o bem do estado, para a honra das gerações que hão de desaparecer no decorrer dos tempos, e para estímulo aos vindouros, o que acontece é o contrário; o público é que deve tomar a si o encargo de fazer não só as cousas grandes, como também aquilo que necessita, por obrigação e necessidade.

Cremos não haver mister, mostrar ao senhor Governador, as tristes consequências da falta de instalação. Todavia, se êle julgar maior vantagem no analfabetismo, que ao menos se declare e saia desse seu retiro cristalino. O obstinado silêncio, a que Sua Excelência se aferrou, já ultrapassa os limites da razão, da lógica e da conveniência.

Estamos certos que Sua Excelência pronunciará seu laudo ao nosso inteiro favor, respondendo com uma afirmativa, ao pedido de ajuda às nossas escolas, não ficando apenas na promessa. Nessa hora emudecerão as nossas criticas, reclamos e arguições, para logo rompermos em aplausos.

(ass.) Zeferino Siega
(De o JORNAL DA SEMANA, de Concórdia.)

# Na Assembléia Legislativa

Com referência a uma entrevista que concede a determinado órgão de imprensa da Capital da República, o deputado pessedista Paulo Preiss requereu e obteve aprovação da Casa para a seguinte proposição:

Sr. Presidente.

Publica o jornal "Diário Carioca", que se edita na Capital da República, em data de ontem, dia 10 de novembro, entrevista que concedeu o Sr. General Osvaldo Pinto da Veiga, Diretor executivo do Plano do Carvão Nacional, relacionada com o já antigo e crônico problema do Carvão Nacional.

Tratando-se de assunto que diz respeito direto e imediato à economia do Estado de Santa Catarina e tendo-se em vista as afirmativas do entrevistado em favor de medidas que, por reiteradas vezes, têm sido ventiladas e reclamadas neste Legislativo, requeremos:

a) — que seja a entrevista do Sr. General Osvaldo Pinto da Veiga, concedida ao reporter Vitor Márcio Konder; transcrita, em sua integra, nos Anais desta Assembléia Legislativa;

b) — que, na forma regimental depois de ouvido o plenário, se digne V. Excia. mandar expedir o despacho telegráfico, cujo texto anexamos, ao Diretor executivo do Plano do Carvão Nacional.

Sala das Sessões, 11 de novembro de 1957.

**Paulo Preiss**
Deputado.

Texto de telegrama:

**General Osvaldo Pinto da Veiga**
**"Planocarbonal"**
RIO

"Tendo Assembléia Legislativa dêste Estado tomado conhecimento entrevista Vossência concedida jornal Diário Carioca vg manifestando seu ponto de vista relação melhor aproveitamento e racional emprêgo carvões vapor vg que constituem real problema indústria carbonífera vg deseja esta Casa Legislativa vg acolhendo proposição Deputado Paulo Preis vg manifestar-lhe integral apôio e satisfação pêla posição decidida Plano Carvão em tôrno assunto ampliação usina Piratininga pt — Ao apresentarmos Vossência entusiásticos aplausos vg formulamos votos se consiga reexame questão vg não sòmente em benefício e solução definitiva angustiante problema carvões vapor vg mas ainda defesa economica nacional vg evitando evasão já tão escassas divisas pt

Saudações Cordiais.

(a.) Rui Hulse — presidente"

Sala das Sessões, 11 de novembro de 1957.

**Paulo Preiss**
Deputado pelo PSD.

**OMISSÃO ADMINISTRATIVA DO GOVÊRNO NO OESTE. BRILHANTE ANALISE SÔBRE O ORÇAMENTO DO DEP. LENOIR VARGAS FERREIRA — CRIAÇÃO DE COMARCAS — CAIU MAIS UM VETO DO GOVERNADOR — SOLICITA PROVIDENCIAS RODOVIARIAS O DEPUTADO ORLANDO BERTOLI — OUTRAS NOTAS**

**A casa, em sessão noturna realizada ante-ontem, rejeitou o voto oposto pelo Goverandor do Estado à Lei que beneficiava as cooperativas de produção, do mate, isentando-as de exigências tributárias sôbre transações realizadas em Santa Catarina. O Govêrno do Estado tentou impedir de todos os meios a rejeição do veto e, através do seu líder, chegou a forçar o Presidente do nosso Legislativo a retirar a matéria da Ordem do Dia, infringindo disposições regimentais e inaugurando praxe sui-generis na hermenêutica do Regimento Sem embargo de tôda a pressão exercida pelos setores governamentais, a Assembléia derrubou o veto, benificiando, assim, as cooperativas catarinenses.**

**SOLICITA PROVIDENCIAS RODOVIARIAS O DEP. ORLANDO BERTOLI**

Ocupando a tribuina, na sessão de ontem, o deputado Orlando Bertoli — da bancada pessedista — pediu imediatas providências ao Govêrno do Estado no sentido de que sejam incluidas no Plano Rodoviário do Estado os trechos de estrada que ligam Taió a Rio do Campo, Taió a Ribeirão Grande e Ibirama a Presidente Getúlio.

Na oportunidade da justificativa da medida que pleiteava, o deputado pessedista Orlando Bertoli historiou vários movimentos que fizera em favor das mesmas, já aprovadas, aliás, pela Assembléia Legislativa, porém colocadas na omissão pelo Poder Público. Lembrou o jovem parlamentar o fato de que todos os problemas relativos aos municipios que representa com brilhantismo na Casa, não são atacados pelo Governador: energia elétrica, estradas, escolas, hospitais etc. não recebem a menor atenção do Govêrno do Estado, enquanto que outras zonas mais pobres, menos populosas e que menos contribuem para o erário público recebem algum benefício que, não obstante pequeno, é maior que o destinado à sua zona.

O apêlo do deputado Orlando

(Cont. na 12.ª página)

## Reclamado o Trono de Portugal

ROMA, 12 (U. P.) — Anunciou-se hoje que o trono de Portugal tem um novo pretendente. A princesa Maria Pia Lebragança Saxonia Coburgo Gota, enteada do ultimo rei de Portugal, aceitou oficialmente o pedido de um grupo de monarquistas lusos, decidindo reclamar o trono para si e seus descendentes.

## UM GRANDE MINISTRO

O pedido de demissão do sr. Nerêu Ramos repercutiu em todos os recantos da pátria. Ninguém esperava, a não ser os que mais de perto privam da amizade do ilustre homem público brasileiro, fôsse deixar a Pasta da Justiça, que honrou com seu nome e sua cultura jurídica. Deve-se a êle, nestes quase dois anos de govêrno, uma série de providências oportunas, em favor da segurança pública, nos vários setôres em que se distribui a ação do Ministério da Justiça.

A prudência com que agiu face aos rebelados de Jacareacanga, a isenção de ânimo com que fêz atuar o govêrno federal, em Alagoas, a sobriedade de suas definições ante os problemas sociais e políticos de nosso país, sempre afirmando o conceito da administração pública junto à coletividade, o interêsse pela reforma da assistência social aos menores, pela elaboração de um ante-projeto de normas penitênciárias, pela reforma da lei de naturalização constituem, dentre outros, mais alguns relevantes serviços que integram o nome do sr. Nerêu Ramos à história política do Brasil.

Ao Paraná, a demissão do preclaro homem público foi um profundo golpe. Desde muito, o estimado político catarinense pertence ao coração de nosso povo. Quando Interventor Federal, em Santa Catarina, o sr. Nerêu Ramos inúmeras vêzes honrou-nos com sua presença. Estabeleceu, nessa ocasião, indestrutível vinculo de amizade que uniu mais, a população paranaense, à gente barriga-verde. Como Presidente como senador, como deputado, como ministro, sempre deu provas de afeto para com o Paraná. Ainda há poucas semanas, aqui estivera, oportunidade em que recebeu consagradoras demonstrações de simpatia, por parte do poder público e do povo araucarianos.

Sua carreira política é das mais magníficas e das que servem de modêlo àqueles que se iniciam na vida pública. HONRADO, culto, cônscio das responsabilidades de homem de govêrno, não houve cargo eletivo ou de confiança que Nerêu Ramos deixasse de fazer bôa representação. Dêle pode dizer-se que conheceu todos os meandros do poder, e, em todos, passou, com galhardia, a cabeça erguida, louvado pelos amigos e respeitado pelos adversários, pelo descortino de sua conduta cívico-humanística. E' uma pena que perca o govêrno sua direta colaboração, mas é certo que não faltará, com sua inteligência e probidade, a prestar, em outras funções de relêvo excelentes e necessários serviços ao Brasil.

"GAZETA DO POVO, de Curitiba, de (6-11-57).

# A Soberana da Gleba

Numa Republica *essencialmente agrícola*, onde a despeito de tudo e de nada se entroniza uma Rainha de sangue plebeu, por que não aproveitar o simulacro — simulacro que tanto empolga e envolve a vaidade feminina — para, numa patriotica eleição "verde-amarelo" eleger a Soberana da Gleba?

— Que viría a ser isso?!

— Nada mais, nada menos, que a volta aos tempos mitologicos com. Céres presidindo as Seáras, não de "Morangos" apenas, que só encantam a vista, mas Ceres das fartas Seáras, onde a colaboração da mulher do Campo — com polegadas a mais ou a menos — é um fato. Beleza feminina pura, sem retoques, modelada e oxigenada pela ginastica rítmica do trabalho campezino, à base de alimentação vitaminosa, ao abrigo dos corrosivos das boates; Céres soberana do vigor e trabalho femininos, sem o patrocínio reclamista de Catalinas e leites perfumados; Rainha absoluta da nobreza dos Campos, cujos brazões o humos da terra fertiliza e a natureza exalta. Soberana reinando em nome da grandeza do Brasil, opostamente aos ilusorios *principados* dos Debutes, Miss e Dez Mais. Nobreza salutar, util e benéfica, honrando a vida, a especie e a beleza.

— Já tivemos no tempo, a *Nobreza da Gleba*, assentada no braço escravo. Época de felicidade de uns e sofrimentos de outros, onde as Princezas do Reino - bibelots de redonda - se chamava *Sinhazinhas*. Não é porém esta a nobreza a que aludimos, mas à do trabalho livre, honesto, util, estetico, a sol pleno, caldeando os corpos na ginastica do amanho da terra e exaltando a beleza das criaturas na alegria dadivosa das colheitas.

Céres com dinastia nacional sobre 8½ milhões de quilometros quadrados; Céres brasileira, concorrendo ao trono maximo da produção, no resgate dos que sofrem as agruras da fome;

Céres dos Clubes Agrícolas, exibindo no Desfile da Soberana da Gleba, a plastica do corpo e a exuberancia variada dos produtos; Céres fraternidade e saude, suplantando a plutocracia falsa e ostentatoria;

Céres, misto de Pandóra, na origem mitologica, semeando, dos presentes de Jupiter, apenas a Esperança; enfim, Céres ostentando orgulhosa a fecundidade da terra entre os Homens de Bôa Vontade, sob os auspicios e encantos da beleza feminina.

*Agricola Silvado*

Acervo Biblioteca Pública de Santa Catarina

# Sociais

**ENLACE SILVA — COSTA**

Realiza-se hoje, às 9 horas, na residência dos genitores da noiva à Rua Bocaiuva, 11, nesta Capital, o enlace matrimonial da graciosa e prendada srta. Maria de Pompéia, estremosa filha do nosso prezado amigo e conterrâneo Coronel Aldo Fernandes, da Reserva Remunerada da Polícia Militar, e de sua exma. esposa d. Hilda Fernandes, com o jovem conterrâneo José da Costa, filho do sr. Jorge Marcos da Costa e de sua exma. esposa d. Regina Souza Costa, residentes em Tijucas.

A cerimonia religiosa realiza-se na Capela do Colégio Catarinense.

Testemunharão por parte da noiva, o Ten. Andrèlino Natividade da Costa e sua exma. espôsa d. Auta da Costa (representada pela gentilíssima srta. Virginia Maria de Figueiredo e Silva), e Major Alfredo Luiz Teixeira e sua exma. espôsa dna. Zenaide Freitas Teixeira; por parte do noivo, o sr. Ruy Barbosa de Amorim e sua exma. esposa d. Zulma Leal Amorim e sr. Ari Santos e sua exma. esposa d. Célia Santos.

"O ESTADO", formula aos jovens nubentos muitas felicidades e apresenta cumprimentos às exmas famílias.

**ANIVERSÁRIOS**

FAZEM, ANOS HOJE:

— sr. Onaldo Pinto de Oliveira

— sr. Wilson Augusto da Costa Schiefler

— sr. Alvaro Francisco da Luz

— sr. Edgard Arantes

— sra. Zoê de Mesquita Rocha

— srta. Haidée Mambrini

— srta. Hilda Silva

— srta. Maurita Dalgrande Borges

— sr. Jorge de Souza Sobrinho

— srta. Marilena Leal

— vva. Iracema Bruggmann Barbosa

**ALUGAM-SE**

CASAS E APARTAMENTOS
Tratar à rua Felipe Schmidt, 42-A, 1.o andar, salas 2 e 3 Tel. 3076

# Nossa CAPITAL

*Osvaldo Melo*

A CIDADE E OS ESTUDANTES — A Cidade sempre se alegrou com os seus estudantes e êstes sempre lhe retribuiram essa simpatia com a fôrça de sua mocidade, seu entusiasmo, séus movimentos de rua, suas festas e até algumas travessuras desculpàveis.

Por isso, a Cidade também se entristece, quando os vê sérios, meditativos, trazendo na fisionomia meio acabrunhada, certas indecisões, dúvidas, receios e até mesmo em muitos, o ar compungido do arrependimento de não terem melhor aproveitado seu tempo.

São os exames que chegaram, á horas certas, cheios de perguntas e interrogações, numa profunda devassa de consciência, exigindo tudo, pedindo provas e mais provas do que ouviram, do que estudaram durante todo o ano.

Época de exames!

Terrível para os examinandos, para seus pais, para os professôres.

Sofrem todos.

Em todos a consciência fala mais alto.

O aluno que estudou, e o que não deu muita importância ao estudo.

Aquele, seguro da vitória.

O que se descuidou, inexoràvelmente tem de ser arguido e sabe e sente seu insucesso.

O pai que espera de volta o filho que longe gastou sua mesada e no qual pôs suas esperanças.

Alegrias? Decepções?

Os professôres que cumpriram seus deveres, que não faltaram a seus sagrados místeres, que sabem quais são os que estudaram ou não. Que tem de dar suas notas conscienciosas, mas, que nem todos os pais acham justas...

Enfim, os exames...

Seja como fôr. A Cidade os acompanha a todos. Nos seus triunfos e nos seus fracassos.

E sente quando eles se vão.

Com os seus diplomas, alegres e felizes, ou com as férias estragadas para os exames de segunda época.

A Cidade quer a todos. Ama-os com o amôr de mãe que tudo desculpa.

E nêsses mêses de férias, a Cidade conta os dias para vê-los de volta.

Agora, estão passando muito sérios, muito receiosos, muito em dúvida.

Sua vida se encontra no "ponto que vai cair"...

Caminham. Está quase na hora da chamada.

Os professôres também passam.

Pensando. Pensando num descanso merecido.

O coração de um lado, segreda-lhe coisas...

A consciência, por outro lado, austéra, aprumada, justa, reclama cumprimento de dever.

Lá vão. Alunos e lentes.

Amigos durante um ano inteiro.

Agora...

Ah, os exames !

Como sempre os temi.

E como agora temo pelos outros, desejoso, porém pela bôa sorte de todos.

A Cidade os acompanha na sua caminhada.

Eles são parte de sua vida diária e movimentada.

— Bôa sorte, moços.

Bôas férias...

# Noticias de Cinema

A CRITICA ESTRANGEIRA E UM FILME FRANCÊS!

Transcrevemos abaixo a opinião de alguns dos mais famosos jornais editados na Europa, sôbre o comentado filme francês "SE TODOS OS HOMENS DO MUNDO...", cuja estréia, juntamente com o documentário "O BALÃO VERMELHO" (prêmio especial do Festival Internacional de Cannes), dar-se-á amanhã, no Cinema São José:

"DIE FILMWOCHE' — Alemanha — O otimismo que se desprende desta película ao mostrar-nos que todos os sêres humanos são irmãos e o dever que temos de nos ajudar mutuamente, é algo que ha de despertar em nossa geração uma nova esperança.

"BERLINER ZEITUNG" — Alemanha — A série de notáveis películas mundiais acaba de se enriquecer com outra obra mestra. Trata-se do filme do realizador francês Christian Jaque, "SE TODOS OS HOMENS DO MUNDO..."

"TRIBUNE DE GENEVE" — Suíça — Christian Jaque soube tratar o tema de "SE TODOS OS HOMENS DO MUNDO..." com uma sobriedade que o faz profundamente comovedor. Soube exaltar a solidariedade internacional, demonstrar como os homens se podem ajudar mutuamente.

"ELLE" — Suíça — Aplaudamos... Por fim eis aqui uma nova idéia (cinematograficamente genial), novos personagens e um novo tema; a partir deste filme, podem outros serem realizados, com idêntico afã; unir os homens...

"VOTRE CINEMA" — Belgica — Uma película sem "vedetes", sem monstros devaradores, sem megalomaníacos da câmara. Em preto e branco e formato normal. (...) "SE TODOS OS HOMENS DO MUNDO..." alcançou, particularmente nas primeiras e últimas imagens, uma intensidade dramática, uma emoção, que não podemos esquecer.

"LA CINEGRAPHIE BELGE" — "SE TODOS OS HOMENS DO MUNDO... "é uma película que faz um chamamento aos mais altos valôres morais e humanos sem cair no sermão; a película conserva seu tom "adulto" desde o princípio até o fim.

Christian Jaque tratou seu tema num estilo de "suspense"; a montagem "nervosa", a escolha das sequências faz pensar numa fita policial, na qual cada minuto conta na vida dos heróis. Os heróis são aqui, homens que não esperam nada mais de si mesmo e esperam tudo da solidariedade humana.

"L'UNITÁ" — Italia — A mensagem de solidariedade humana expressada pelo realizador francês em sua obra foi acolhida, no final, por calorosissimos aplausos do público presente...

O motivo da ovação foi brindado pela película de Christian Jaque, cuja "vedete" principal é o radio.

"REVISTA INTERNACIONAL DO CINEMA" — Espanha — ... que o cinema soube apreciar nesta película, conseguindo uma realização e um desenrolar pleno de emoção e de poesia, já que se une a fôrça interior do assunto com a beleza das imagens...

**UMA FAMOSA POLTRONA-CAMA**
**D R A G O**
**POR APENAS CR$ 30,00**

Seria faltar com a verdade se deixassemos de reconhecer o alto merecimento de liderança nas iniciativas comerciais em Florianópolis, pertencentes à A MODELAR.

Desde o sistema crediário, uso da propaganda até os vários ramos comerciais nos quais se especializou A MODELAR, em tudo lhe tem pertencido a categoria de precurssora. A sua atuação de pioneira do nosso comércio todos reconhecem.

Uma das facetas mais importantes e humanas no comércio dessa firma é o seu empenho em criar, sempre, novos sistemas facilitários para que todos, todos, desde os ricos até os pobres, possam adquirir os seus artigos.

Agora mesmo está sendo levada a efeito uma venda da famosa e de todos conhecida poltrona-cama "D R A G O". Trata-se de um dos objetos mais úteis confortáveis e práticos criados pela moderna indústria.

Pois bem, que maior facilidade pode-se desejar do que esta concedida pela A MODELAR: apenas Cr$ 30,00 de entrada e o restante em suavissimos pagamentos mensais...

Segundo estamos informados recebeu A MODELAR de móveis, agora, para as festas de fim do ano, um grandioso sortimento de tapetes, passadeiras, mobiliários, refrigeradores BRASTEMP, bicicletas Monark, etc. etc.... Está assim de parabéns a nossa população pois poderá adquirir dentro das máximas facilidades, o que de melhor existe, para o confôrto do lar.

# COLUNA do PTB

O Senador Saulo Ramos formulou, no Senado, um apêlo em nome dos trabalhadores de Tubarão, pedindo um terreno, por doação, para a construção de um hospital, em terreno da União, naquele Município.

O Deputado Manuel Bertocini, após uma eficiente atuação na Assembléia Legislativa, regressou para Orleães.

Reassumiu o seu mandato na Assembléia Legislativa o Deputado Miranda Ramos, que se achava licenciado.

O Deputado Manoel Bertocini apresentou uma emenda ao Projeto de lei orçamentária para 1958, destinando a importância de 400 mil cruzeiros para a construção de uma ponte sôbre o Rio Laranjeiras, na localidade do mesmo nome, Município de Orleães.

Esteve em demorada conferência com o Dr. Acácio Garibaldi San Thiago e Deputado Braz Joaquim Alves, na séde do PTB, o Vereador Israel Gomes Caldeira, prestigioso presidente da Comissão Executiva do PTB de Presidente Getúlio.

O Deputado Manoel Bertoncini apresentou uma emenda à proposta de lei orçamentária para 1958, destinando 100 mil cruzeiros de auxílio ao Hospital de Grão-Pará, na vila do mesmo nome, Município de Orleães.

Na conferência mantida com o dr. Acácio Garibaldi San Thiago e Deputado Braz Joaquim Alves, presidente e secretário geral do DR-PTB, o Vereador Gomes Caldeira, de Presidente Getúlio, resolveu vários assuntos de natureza político-administrativas, do interêsse daquêle Município, destacando-se:

a) — instalação da carteira de acidentes do trabalho do IAPI e do IAPC e Correspondente do IAPTEC;

b) — instalação do Pôsto Agropecuário, do Ministério da Agricultura, atendendo que o Município de Presidente Getúlio é grande criador de suinos e bovinos.

c) — recebeu instruções, face à Circular DR-PTB n. 8, no tocante às eleições para vereadores e Prefeito de Presidente Getúlio.

O Dr. Acácio Garibaldi San Thiago, comandante das hostes petebistas no Estado, recebeu do Senador Saulo Ramos o seguinte telegrama:

Acabo de ocupar a tribuna do Senado em favor de reivindicações dos trabalhadores sul-catarinenses pt Prestigiando apêlo de várias delegações sindicais aqui se encontram expus ao Senado a conveniência construção em Tubarão do prometido hospital dos trabalhadores, em terreno pertencente ao IAPTEC, bem como manifestei minha integral solidariedade ao pedido dos citados delegados, no sentido da inauguração da Vila Ferroviária, em Tubarão, cuja construção se encontra construída há vários anos pt Saudações trabalhistas.

ALCIDES ABREU
ADVOGADO
REQUER CONTRA A
FAZENDA PÚBLICA
Caixa Postal 246
FLORIANÓPOLIS - SANTA CATARINA

# Frechando

Um economista, curioso dos processos de contensão de despêsas usados pelo govêrno catarinense, observou:

1. — o quadro de servidores públicos parece duplo, de forma que pode trabalhar em dois grupos, um de cada turno;

2. — quando ocorre vaga não há aproveitamento de excedente: o governador nomeia logo o substituto, designa um segundo e contrata um terceiro;

3. — embora isso, como afirmei de início, o quadro é duplo e não triplo;

4. — porque o terceiro está ou em férias ou em licença.

X x X

Quando o Tim, saindo de S. José, alugou *apertamento* nesta Capital, encomendou, segundo sei de *ciência própria* e *por ouvir dizer*, alí na oficína do Tomás Camiil, dois armários, dêsses de parede que fazem *pendant* com as concepções da arte moderna...

Isso foi... lá por meados de 1907 ou 1909...

Ontem encontrei na calçada do Palácio um bilhete que julgo relacionado com o assunto.

Dizia assim o papèlzinho:

*Amigo Tomás Camili*

*Tô mas cansado* de esperar pela minha encomenda. Parece que sou forçado a desistir dela, pois Sputinik vai Sputinik vem, e você nada de nada!

Seu filho, o Paulo, meu caro Camili, contou-me que determinada senhora, em encomenda semelhante, ou quase, porque era encomenda de um bêrço, aguardou pacienciosamente 20 anos pela encomenda e pelo desfêcho. Até que...

— Finalmente recebeu a dita, conclui esperançado...

— Não, explicou-me teu herdeiro, a mulher morreu!

Assim, Camili, pergunto, a quantos estamos?

Com os mais antigos abraços do *TIM*.

*Guilherme Tal*

**EDITORA "O ESTADO" LTDA.**

# O Estado

**Rua Conselheiro Mafra 160**
**Telefone 3022 — Cax. Postal 139**
**Endereço Telegráfico ESTADO**
**DIRETOR**
**Rubens de Arruda Ramos**
**GERENTE**
**Domingos Fernandes de Aquino**
**REDATORES**
**Osvaldo Melo — Flavio Amorim — Braz Silva — André Nilo Tadasco — Pedro Paulo Machado — Zuri Machado — Correspondente no Rio: Pompilio Santos**
**COLABORADORES**
**Prof. Barreiros Filho — Dr. Oswaldo Rodrigues Cabral — Dr. Alcides Abreu — Prof. Carlos da Costa Pereira — Prof. Othon d'Eça — Major Ildefonso Juvenai — Prof. Manoelito de Ornelas — Dr. Milton Leite da Costa — Dr. Ruben Costa — Prof. A. Seixas Neto — Walter Lange — Dr. Acyr Pinto da Luz — Aci Cabral Teive — Naldy Silveira — Doralécio Soares — Dr. Fontoura Rey — Nicolau Apostolo — Paschoal Apostolo**
**PUBLICIDADE**
**Maria Celina Silva — Aldo Fernandes — Virgilio Dias — Walter Linhares**
**PAGINAÇÃO**
**Olegario Ortiga, Amilton Schmidt e Algemiro Silveira**
**CLICHÊRIA**
**Valmor Pereira**
**REPRESENTANTE**
**Representações A. S. Lara Ltda.**
**RIO:— Rua Senador Dantas 40 — 5.o Andar — Tel. 225924**
**S. Paulo Rua Vitória 657 — conj. 32 — 3.o and. Tel. 336378**
**Serviço Telegráfico da UNITED PRESS (U-P)**
**Historietas e Curiosidades da AGENCIA PERIODISTICA LATINO AMERICANA (APLA)**
**AGENTES E CORRESPONDENTES**
**Em Todos os municipios de SANTA CATARINA**
**ASSINATURA**
**ANUAL ..... Cr$ 400,00**
**N.o avulso ..... " 2,00**
**ANUNCIOS**
**Mediante contrato, de acordo com a tabela em vigor**

A direção não se responsabiliza pelos conceitos emitidos nos artigos assinados.

**INSTITUTO DE APOSENTADORIA E PENSÕES DOS COMERCIÁRIOS**

**DELEGACIA EM SANTA CATARINA**

**AVISO**

Chamamos a atenção dos interessados sôbre o edital de concorrência pública, publicado no Diário Oficial da União, número 254, de 5-11-57, página 25.153, referente à construção de três edifícios de apartamentos, na cidade de Brasília.

Melhores esclarecimentos serão prestados na Delegacia do IAPC, sita à rua Felipe Schmidt, 37, nesta.

Florianópolis, 11 de novembro de 1957

**Haroldo da Silva**
Subst°. Aut°. Delegado em exercício

Acervo Biblioteca Pública de Santa Catarina

# Juan de Montalvo

Celestino SACHET

TRABALHO DE PESQUISA NA CADEIRA DE LITERATURA HISPANO-AMERICANA. DA FACULDADE CATARINENSE DE FILOSOFIA.

INTRODUÇÃO: O EQUADOR DE MONTALVO

Para entendermos o autor que nos propomos a estudar, necessário se torna um estudo social e geográfico das condições políticas e fisicas do Equador a partir de 1.800.

Com a cruz nos seus pavilhões, com a finalidade de evangeliza: o gentio, o espanhol destroçou a civilização incaica, fazendo com que José Martí, o grande escritor cubano, disse-se que "no habría poema más triste y hermoso que el que se puede sacar de la historia americana".

O indio conquistado submeteu-se, domado no carpo, inquebrantável no espírito.

Com o tacão espanhol sôbre sua vontade não podendo se expandir o indio acabou por ser tomado de uma tristeza "que se exhala en ráfagas perdidas sobre un fondo de insensibilidad". A raça tornou-se triste, submissa y apática".

Como as cidades não lhe eram mais propícias, não eram mais seu ambiente, o índio retirou-se para o interior, onde no meio da grandeza dos panoramas poderá sentir-se com um espírito mais livre e mais propenso à meditação.

Foi neste interior, e nestas circunstancias do meio ambiente que em 13 de abril de 1832, em Ambato, "pequña ciudad recatada en el regazo de los Andes Ecuatorianos" nasceu Juan de Montalvo.

Este meio ambiente é importante e vale a pena tê-lo em mente pois voltaremos a êle.

Se triste era a situação do índio submetido ao senhor hespanhol, amargurado na prisão sem grades da sua conciência, fazendo com que êle se acomodasse aos mais crueis rigores da ditadura, vamos ver que no meio da classe dominante a situação era caótica.

Os homens dirigentes, poucos e devididos não estavam preparados para a independência. Os capazes cos embora possuissem a maior parte das riquezas.

Um clero numeroso, e não muito devote no entender de Rodó contribuia ao mal estar reinante entre as classes populares e dominantes.

Constituido em República, em 1.830, o primeiro Presidente foi o Venezuelano Juan José Flores que governou apoiado nas baionetas do exército e mantendo uma fortíssima propensão conservadora.

A dureza do deposismo militar foi causa do surgir de um forte movimento liberalista que conseguiu fazer do liberal Rocafuerte, o sucessor de Flôres.

Seu govêrno foi de generosa e enérgica reação contra a caudilhagem militar.

No decorrer dos anos, liberais e conservadores sucediam-se no govêrno com correrias e atropelos de ambos os lados com golpes e contra golpes.

Pelo início da Segunda Metade do século o govêrno é dirigido por um triunvirato do qual faz parte Garcia Moreno, que mais tarde será o único detentor do poder.

Diz Rodó, que o govêrno de Morenó foi de um rigor draconiano posto ao serviço da intolerância religiosa tendo transformado o Equador em um feudo de Roma, havendo atrás do Presidente como que um senado veneziano que era a Companhia de Jesus.

Esta afirmação de Rodó aguçou-nos a curiosidade sôbre o assunto pois jamais tínhamos ouvido tais acusações a Garcia Moreno, tido nos meios católicos como o exemplo do governante perfeito.

Um leve estudo da vida de Rodó aclarou-nos o problema.

Rodó, tendo estudado em escola laica e livre, escreveu mais tarde um folheto de propaganda sociológica cujo liberalismo e jacobinismo provocaram tremendas querelas intelectuais pelas orientações anticlericais da obra.

Que nos perdoe, portanto, o autor de Ariel o breviário laico da juventude americana, mas suas acusações a Garcia Moreno, da forma como são feitas, devem ser postas em dúvida de raciocinarem eram poudados seus antecedentes anticlericais

Este estudo de Garcia Moreno é de importância porque mais adiante tentaremos compreender os ataques desferidos a êle por Montalvo.

Diz a Enciclopédia Espassa que durante sua administração, Garcia Moreno mostrou ser caráter enérgico. Seus inimigos diziam que seu proceder era violento, a lei era a sua vontade, tendo convertido o govêrno em autocracia. Bom administrador. Propos-se a fundar uma República Cristã, segundos princípios evangélicos, sem tolerâncais e sem ambigüidades.

Para a extrema esquerda e para os liberais (Rodó e Montalvo incluidos), seu govêrno foi uma série de tiranias insuportaveis ao passo que para os da extrema direita, uma era de esforços regeneradores em pról da ordem, do direito e dos ideais religiosos.

Quando em 16 de agôsto de 1.875, quatro conjurados, entre êles um aluno da Universidade, abateram a bala e a punhal ao Presidente que saía da Catedral, aquêle que nascera em Ambato e que se encontrava agora no exílio não se conteve de satisfação e escreveu num mixto de júbilo e soberbia: "mía es la gloria, mi pluma lo mató".

Porque teria Montalvo chegado a tal ponto de alegrar-se com o assasinato do próprio presidente de seu país?

VIDA DE MONTALVO:

Diz Manuel Bandeira em sua "Noções de História das Literaturas que os grandes prosadores das últimas décadas da fase romântica americana, foram homens que consagraram seus talentos literários à causa da instrução ou à defesa da liberdade."

Dentre os grandes nomes dêste período na literatura hispano-americana poderemos arrolar Juan de Montalvo "uno de los caracteres más constantes que hayan professado em América el amor de la libertad".

Nascido no interior do Equador, em Ambato, no meio de uma naturexa exuberante, numa sociedade composta quase que de nativos, passou seus primeiros vinte anos.

Se a natureza levou Garcia Lorca a compor suas obras imortais, não é menos verdade que a quietude bucólica de um vale perdido no meio das montanhas tornaram o jovem Montalvo uma natureza sensível ao encanto da beleza romântica.

Não que fôsse de índole poética pois apesar de ser familiar a Lamartine, com quem conviveu nas suas andanças pela Europa, nunca chegou a compor mais do que versos mediocres. Diz Zaldumbide que de todas as suas poesias apenas se salvam duas ou três e que mesmo estas "no las leáis, por favor, como poesías, leedlas como prosa, poniendo mentalmente a renglón seguido estos versos de música: veréis que prosa!"

Em 1.853, vêmo-lo em Quito para continuar seus estudos.

Aquela natureza agreste, acostumada à imensidão dos campos se encontra de repente no meio de uma cidade com problemas de toda ordem e com restrições de toda espécie. As idéias não podem ser expressas, não há livrarias, jornais não são publicados.

O pobre pássaro acostumado à imensidão da natureza não consegue viver

(Cont na 16ª pag.)

...sim, Belarmino, eis-nos com nossas cadernetas de depositantes da CAIXA ECONÔMICA FEDERAL DE SANTA CATARINA, que é garantida pelo Governo Federal e rende juros de 5% ao ano, capitalizados de 6 em 6 mêses. Também oferece-nos a vantagem do financiamento da casa própria!

O primo Belarmino:

— Ah! então aí está o segredo da tua prosperidade!

O primo Feliz:

— Exatamente, e tu também farás o mesmo! Recolhe todo teu dinheiro que tens em casa, e em nada rende e exposto a todos os perigos, e deposita-o na CAIXA!

O primo Belarmino:

— Como és inteligente primo! Voltarei à fazenda para trazer a "massa" e deposita-la para toda a turma.



Quink AZUL REAL LAVÁVEL

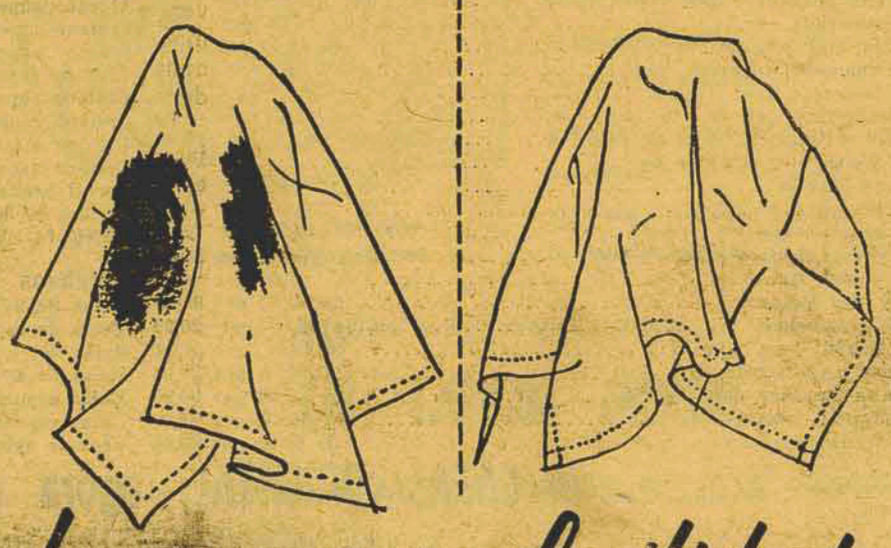

lava-se com facilidade

— a única tinta que contém solv-x

Basta um pouco de água e sabão... e a Quink Azul Real Lavável sai fàcilmente da roupa e das mãos. Se deseja segurança, use a Quink Lavável. Para permanência, exija Quink Permanente. Quink contém *solv-x*, que limpa e protege qualquer caneta.

Preços:
59 cm³ - Cr$ 20,00
473 cm³ - Cr$ 85,00
946 cm³ - Cr$ 130,00

Representantes exclusivos para todo o Brasil:
COSTA, PORTELA & CIA.
Av. Pres. Vargas, 435 - 8.º andar - Rio de Janeiro
Sub-Agente em Sta. Catarina - MACHADO & CIA. S/A.
Rua Saldanha Marinho, 2 - Florianópolis

1-Q212-P



BAR E RESTAURANTE
MONTE LIBANO

AMBIENTE EXCLUSIVAMENTE FAMILIAR.
CARDÁPIO ESCRUPULOSAMENTE SELECIONADO
COZINHA DE 1ª ORDEM
MENÚ ESPECIALIZADO EM PRATOS Á BRASILEIRA E ARABE

| | A BRASILEIRA | A ARABE |
|---|---|---|
| 2ª feira | Caldo de peixe e camarão | Quibe-crú. |
| 3ª " | Prato especial da casa. | Grão de bico com gergelim. |
| 4ª " | Mocotó a baiana. | Espeto oriental. |
| 5ª " | Peixe ao môlho de camarão. | Kafeta ao espeto |
| 6ª " | Dobradinha. | Coalhada sêca. |
| Sáb. | Feijoada completa. | além de pratos variados em menú arabe especialidade da casa. |
| Dom. | Frango a Califórnia. | |

DISPONDO AINDA DO SERVIÇO A LA CARTE

EM FRENTE AO CINE RITZ - BEM NO CENTRO DA CIDADE


Acervo Biblioteca Pública de Santa Catarina

# Mais uma vez, o sensacional mês da economia, a já tradicional liquidação anual das CASAS ORIENTAL. Agóra mais barato do que nunca. Espetaculares reduções de preços. Nunca se viu coisa igual. Economize aproveitando as fabulosas vantagens das CASAS ORIENTAL. Verifique os nossos preços.

NOVIDADES E ARTIGOS FINOS

| | | |
|---|---|---|
| Tule de nylon, larg. 1,40 | de 120,00 | por 90,00 |
| Tule de nylon bordado larg 1,40 | de 165,00 | por 130,00 |
| Renda chantilly, larg. 90 | de 480,00 | por 350,00 |
| Espuma de nylon, larg. 1,40 | de 165,00 | por 110,00 |
| Nylon bordado com veludo, larg. 1,20 | de 220,00 | por 155,00 |
| Lezes, a começar de | | 125,00 |
| Setin bordado, larg. 90 | de 490,00 | por 375,00 |
| Fustão piquet de sêda, larg. 90 | de 170,00 | por 130,00 |
| Fustão piquet de algodão, larg. 80 | de 160,00 | por 120,00 |
| Fustão piquet de sêda em duas côres, larg. 90 | de 210,00 | por 190,00 |
| Tecido de sêda jacquard, larg. 90 | de 260,00 | por 190,00 |
| Setin de bolsas e listas, larg. 80 | de 80,00 | por 65,00 |
| Brocado de seda p/ vestido de noiva, larg. 1,40 | de 230,00 | por 180,00 |
| Organdy suiço branco, larg. 1,15 | | 110,00 |
| Organdy suiço em cores, larg. 1,15 | | 120,00 |
| Organdy suiço bordado, larg. 90 | | 250,00 |
| Fustão piquet, favos grandes, branco larg. 80 | | 90,00 |
| Linho schantung p/ vestidos, larg. 90 | de 160,00 | por 110,00 |
| Puro linho, larg. 2,20, branco | | 240,00 |
| Puro linho, larg. 2,20 em côres | | 265,00 |
| Linho, p/ homem, grande sortimento, a começar de | | 60,00 |
| Tafetá tipo sêda, larg. 90 | de 110,00 | por 90,00 |
| Tafetá tipo pura sêda, larg. 1,20 | de 160,00 | por 130,00 |
| Tafetá faile, larg. 80 | de 45,00 | por 38,00 |
| Tafetá faile, larg. 90 | de 60,00 | por 50,00 |
| Faile gresso, larg. 90 | de 85,00 | por 68,00 |
| Faile da Rhodia, do melhor, larg. 90 | de 110,00 | por 85,00 |
| Veludo Italiano, larg. 90 | de 330,00 | por 290,00 |
| Nylon liso, larg. 90 | de 95,00 | por 70,00 |
| Faile bordado, larg. 90 | de 140,00 | por 110,00 |
| Nylon sapico larg. 90 | de 110,00 | por 90,00 |
| Jersey de sêda, larg. 1,40 | de 180,00 | por 140,00 |
| Tweed, de sêda, larg. 90 | de 90,00 | por 70,00 |
| Tafetá escocês, larg. 90 | de 65,00 | por 50,00 |
| Setin duchese superior, larg. 90 | de 70,00 | por 60,00 |
| Setin langerie superior, larg. 1,00 | de 98,00 | por 85,00 |
| Setin langerie pura sêda, larg. 1,00 | de 170,00 | por 145,00 |
| Pura sêda Japonêsa, p/ camisa, larg. 90 | | 350,00 |
| Cambraia de linho branca e côres, larg. 90 | | 230,00 |
| Cambraia de linho bem encorpada, larg. 90 | | 240,00 |
| Moaré p/ colchas larg. 1,30 | de 65,00 | por 60,00 |

TECIDOS DIVERSOS

| | | |
|---|---|---|
| Luizini em tôdas as côres | de 16,00 | por 13,00 |
| Opala estampada | de 16,00 | por 13,90 |
| Opala lisa, tipo pele de ôvo, larg. 80 | de 32,00 | por 27,00 |
| Opala estampada, superior, larg. 80 | de 32,00 | por 27,00 |
| Opala Matarazzo, larg. 1,00 | de 52,00 | por 45,00 |
| Opala Matarazzo, pele de ovo, larg. 1,00 | de 64,00 | por 55,00 |
| Opala Nova América, larg. 1,00 | de 68,00 | por 60,00 |
| Tecidos fantasia a começar de | | 14,00 |
| Fustão estampado | de 35,00 | por 29,00 |
| Fustão branco | de 33,00 | por 25,00 |
| Fustão branco superior, larg. 80 | de 44,00 | por 35,00 |
| Fustão piquet, branco superior, larg. 80 | de 55,00 | por 43,00 |
| Fustão piquet Matarazzo, larg. 1,00 | de 92,00 | por 80,00 |
| Organdy liso Matarazzo | de 30,00 | por 25,00 |
| Organdy estampado | de 28,00 | por 20,00 |
| Lonita Bangú, larg. 1,00 | de 64,00 | por 58,00 |
| Popelinita mercerisada, larg 1,00 | de 80,00 | por 70,00 |
| Tricolinita superior, larg. 1,00 | de 98,00 | por 90,00 |
| Popeline para blusas | de 55,00 | por 48,00 |
| Cassa, bordada, larg. 80 | de 60,00 | por 50,00 |
| Tafetá de algodão, xadrez e listado | de 36,00 | por 30,00 |
| Tafetá de algodão escocês, larg. 80 | de 45,00 | por 38,00 |
| Tricoline branca, larg. 80 | de 50,00 | por 40,00 |
| Tricoline branca especial, larg. 80 | de 70,00 | por 60,00 |
| Tricoline branca, mercerisada, larg. 1,00 | de 94,00 | por 80,00 |
| Tricoline cordonê, larg. 80 | de 44,00 | por 34,00 |
| Tricoline p/ pijama, côres firmes, larg. 80 | de 45,00 | por 36,00 |
| Tricoline listas assetinadas p/ pijama | de 62,00 | por 53,00 |
| Meriná preto, larg. 80 | de 39,00 | por 33,00 |
| Nanzuk, largura 80 | de 48,00 | por 45,00 |
| Tecido p/ anagua | de 33,00 | por 26,00 |
| Tela de nylon p/ anagua, larg. 90 | de 140,00 | por 120,00 |
| Tecido p/ colchão, larg. 70 | de 15,00 | por 13,00 |
| Tecido p/ colchão, larg. 1,40 | de 45,00 | por 37,00 |
| Tecido p/ colchão, larg. 1,40, superior | de 55,00 | por 45,00 |
| Tecido p/ atoalhado, xadrêz, larg. 1,40 | de 42,00 | por 36,00 |
| Tecido branco p/ atoalhado, larg. 1,40 | de 55,00 | por 49,00 |
| Tecido branco lavrado, p/ atoalhado, larg. 1,40 | de 110,00 | por 90,00 |
| Tecido p/ cortina | de 14,00 | por 12,00 |
| Tecido creme p/ cortina, larg. 1,30 para saldar, | de 30,00 | por 24,00 |
| Tecido estampado p/ cortina, larg. 1,30 | de 35,00 | por 29,00 |
| Tecido creme, lavrado p/ cortina, larg. 1,30 | de 60,00 | por 55,00 |
| Nylon p/ cortina, larg. 1,30 | de 60,00 | por 55,00 |
| Brocado de sêda p/ reposteiro, larg. 1,40 | de 180,00 | por 155,00 |
| Matéria plástica lisa, larg. 1,40 | de 45,00 | por 40,00 |
| Matéria plástica estampada, larg. 1,40 | de 60,00 | por 55,00 |
| Tecido liso p/ reposteiro, larg. 1,40 | de 85,00 | por 75,00 |
| Tecido listado p/ reposteiro, larg. 1,40 | de 85,00 | por 75,00 |
| Filó branco | de 28,00 | por 24,00 |
| Filó branco p/ mosquiteiro, larg. 3,50 | | 110,00 |
| Filó branco para mosquiteiro, larg. 4,50 | | 150,00 |
| Filó em côres p/ mosquiteiro, larg. 3,50 | | 115,00 |
| Filó em côres p/ mosquiteiro, larg. 4,50 | | 155,00 |
| Mosquiteiro pronto, tamanho 3,00 x 9,00 | | 550,00 |
| Mosquiteiro pronto, tamanho 3,00 x 11,00 | | 650,00 |
| Escocia branca e preta | | 14,00 |
| Chitão em bonita estamparia | de 16,00 | por 14,00 |
| Pelúcia lisa | | 20,00 |
| Pelúcia lisa qualidade superior | de 27,00 | por 23,00 |
| Pelúcia fustão | de 39,00 | por 34,00 |
| Pelúcia fustão mercerisada | de 52,00 | por 49,00 |
| Morim p/ fraldas, pç. de 10 mts. | de 160,00 | por 150,00 |
| Morin Ave Maria | de 30,00 | por 24,00 |
| Morin superior, larg 82 | de 32,00 | por 25,00 |
| Algodão superior, larg. 1,40 | de 400,00 | por 360,00 |
| Algodão Superior, larg. 2,00 | de 520,00 | por 490,00 |
| Algodão superior, larg. 2,10 | de 560,00 | por 520,00 |
| Cretone superior, larg. 80 | de 30,00 | por 25,00 |
| Cretone superior, larg. 1,40 | de 50,00 | por 39,00 |
| Cretone superior, larg. 2,00 | de 60,00 | por 55,00 |
| Cretone superior, larg. 2,20 | de 70,00 | por 60,00 |
| Cretone Linhol, larg. 2,20 | de 95,00 | por 89,00 |
| Cretone estampado, larg. 1,00 | de 50,00 | por 45,00 |
| Cretone estampado, larg. 1,40 | de 62,00 | por 55,00 |
| Percal branco, larg. 2,20 | de 98,00 | por 88,00 |
| Tecidos p/ bordar, larg. 1,40 | | 65,00 |

LENÇÓIS E FRONHAS SANTISTAS — TABELA DE JULHO DE 1956

DIVERSOS

| | | |
|---|---|---|
| Meias de nylon ou espuma, p/ senhoras | de 155,00 | por 100,00 |
| Meias de espuma de nylon p/ homem | | 60,00 |
| Meias de nylon p/ senhoras | de 68,00 | por 60,00 |
| Meias de nylon p/ criança, tamanhos a começar de | | 40,00 |
| Meias espuma de nylon p/ criança, tamanhos a começar de | | 50,00 |
| Luvas espuma de nylon rendadas, tamanho único | | 120,00 |
| Véos de nylon, branco ou preto | de 160,00 | por 120,00 |
| Calças de nylon p/ senhoras | de 55,00 | por 45,00 |
| Calças de meia p/ senhoras | | 18,00 |
| Calças de meia p/ meninas | | 12,00 |
| Calças de meia fio de escocia p/ senhoras | | 35,00 |
| Soutiens de brim assetinado | | 25,00 |
| Soutiens de setin duchese | | 40,00 |
| Soutiens estômago | | 180,00 |
| Toalhas plásticas vários desenhos | de 80,00 | por 73,00 |
| Toalhas adamascadas p/ mêsa 150 x 150 | | 280,00 |
| Toalhas de sêda, Japonêsa, p/ mêsa | | 390,00 |
| Toalhas de sêda lavrada, p/ mêsa | | 290,00 |
| Toalhas de veludo p/ mêsa | | 700,00 |
| Toalhas de rosto, a começar de | | 17,00 |
| Toalhas de banho, a começar de | | 55,00 |
| Pano de prato | | 18,00 |
| Tapetes de veludo p/ quarto | | 165,00 |
| Guarnições de toalhas e guardanapos, a começar de | | 50,00 |
| Jôgo lençol e fronhas bordadas, p/ casal | | 180,00 |
| Colcha branca e côres tamanho 1,40 x 2,00 | | 130,00 |
| Colcha branca especial, p/ solteiro | | 185,00 |
| Colcha branca mercerisada p/ solteiro | | 210,00 |
| Calça piquet mercerisada p/ solteiro | de 550,00 | por 450,00 |
| Colcha de sêda p/ solteiro, desenho moderno | | 250,00 |
| Colcha p/ bebê, tamanho 90 x 1,40 | | 70,00 |
| Colcha de piquet p/ bebê | | 165,00 |
| Colcha p/ casal, branca e côres | | 140,00 |
| Colcha p/ casal, côres | | 190,00 |
| Colcha especial em côres p/ casal | | 210,00 |
| Colcha fustão mercerisado, em côres p/ casal | | 290,00 |
| Colcha fustão mercerisada, p/ casal | | 290,00 |
| Colcha branca piquet mercerisado p/ casal | de 650,00 | por 550,00 |
| Colcha de sêda c/bico, p/ casal | de 280,00 | por 230,00 |
| Colcha de seda c/ franjas, p/ casal | de 330,00 | por 250,00 |
| Colcha de sêda Japonêsa, p/ casal | de 450,00 | por 350,00 |
| Cueças de cretone | | 33,00 |
| Cuecas de tricoline cordonê | | 45,00 |
| Calças plásticas p/ bebê | | 20,00 |
| Camisetinhas de meia fio escocia p/ bebê | | 20,00 |
| Casaquinhos de malha p/ bebê | | 25,00 |
| Casaquinhos de pelúcia p/bebê | | 20,00 |
| Casaquinhos de felpa p/ bebê | | 40,00 |
| Faixa p/ bebê, mt. | | 11,00 |
| Cinta luva ou cinta calça | | 70,00 |
| Cobertores p/ bebê, a começar de | | 40,00 |
| Sacolas de fio plástico | | 10,00 |
| Cestas plásticas tamanho grande | | 70,00 |
| Sombrinha de sêda lisa ou escocêsa | | 150,00 |
| Sombrinha de sêda, paraqueda, p/ meninas | | 120,00 |
| Sombrinhas de sêda, cabo de metal | | 230,00 |
| Sombrinhas de sêda degradê, cabo de ouro | | 370,00 |
| Guarda chuva p/ menino | | 140,00 |
| Guarda chuva p/ homem a começar de | | 130,00 |
| Cabides plásticos pequenos | | 5,00 |
| Cabides plásticos grandes | | 17,00 |
| Babeiros de fustão ou organdy | | 20,00 |
| Camisas de jersey de sêda p/ meninos, a começar de | | 45,00 |
| Camisas de jersey de sêda p/ homem | | 70,00 |
| Fita métrica | | 8,00 |
| Lenços de sêda plissados | | 30,00 |
| M o d e s s | | 27,00 |
| Toalhas higiênicas dz. | | 60,00 |
| Leite de colônia | | 25,00 |
| Leite de Rosas | | 22,00 |

CASA ORIENTAL, a que mais barato vende e melhor atende.
Atendemos pelo reembolso postal.
Rua Conselheiro Mafra, n.os 13 e 15 — Florianópolis — Telefone 3 4 9 3

## CASAS ORIENTAL, agóra com casas para melhor servir a sua distinta freguesia.

RUA CONSELHEIRO MAFRA 13 E 15 — FLORIANÓPOLIS -- TELEFONE 3493
ATENDEMOS PELO REEMBOLSO POSTAL


escolha pela etiqueta

sua nova roupa anatômica para o homem moderno!

Imperial Extra

- é confeccionada em quatro talhes e em 32 tamanhos. Seus tecidos e aviamentos são de alta qualidade e pré-encolhidos.
- Você se sentirá bem, pois o corte IMPERIAL EXTRA é 100% anatômico, muito mais confortável e muito mais elegante.
- Sua nova roupa — IMPERIAL EXTRA — está prontinha para você vestir. Não há longas esperas nem demoradas provas.

Garantida por
TECIDOS E ARTEFATOS FISCHER S/A
Rua Prates, 374 — São Paulo
35 anos especializada no ramo do vestuário

Distribuidor exclusivo:
MAGAZINE HOEPCKE
CARLOS HOEPCKE S/A
Santa Catarina


# Programa do 3º Aniversário de Govêrno do Prefeito Osmar Cunha

**Dia 15 de novembro de 1957**

9 h. — Inauguração do "Salão Nacional de Arte Fotográfica", no salão térreo do novo edifício do I.A.P.C.;

9,20 h. — Entrega ao público do trêcho da rua Crispim Mira, que vai até o Morro do Antão, inteiramente Pavimentada;

9,30 h. — Inauguração da nova via pública que parte da Avenida Mauro Ramos até o morro da Malária;

9,40 h. — Entrega ao público do primeiro trêcho pavimentado da rua Germano Wendhausen;

9,50 h. — Início das obras de asfaltamento da volta ao morro, partindo da Agronômica e terminando no Saco dos Limões;

10,10 h. — Entrega ao público de três mil metros-quadrados de pavimentação da reta das Três pontes;

10,20 h. — Inauguração do Grupo Escolar Municipal "José do Vale Pereira", no Saco Grande;

11,30 h. — Inauguração do Grupo Escolar Municipal de Canasvieiras;

12,00 h. — Inauguração da Estrada de Ponta Grossa;

14,30 h. — Início das Obras do Super-Mercado Municipal, na Avenida Mauro Ramos;

15,30 h. — Início das obras da séde do Departamento Nacional de Obras e Saneamento;

16,00 h. — Início das Obras do Viaduto que liga a Ponte Hercílio Luz á rua Gaspar Dutra no Estreito;

16,30 h. — Visita às obras do novo matadouro municipal, em Capoeiras;

17,00 h. — Inauguração de vinte (20) novos abrigos de ônibus, nos seguintes pontos do município:

**Estreito e Barreiros:** Jardim Atlântico
Av. Santa Catarina
Ponto de Motoristas do Estreito (na Praça N. S. de Fátima);

**Capoeiras:** Início da Linha de ônibus e esquina do Butiá
**Saco dos Limões:** Vila Operária;
**Coqueiros:** Itaguaçú
Paraia da Saudade
Palhocinha;

**Trindade:** Praça Santos Dumont e Penitenciária;
**Agronômica:** Abrigo de Menores (Terminal da Linha de ônibus);
**Cidade:** Praça Etelvina Luz
Cabeceira da Ponte
Departamento de Saúde
Ponto de automóveis da Praça do Largo Fagundes
Ponto de automóvel da Praça do Largo Fagundes
Ponto de ônibus da Av. Mauro Ramos (Canudinhos);

17,30 h. — Recepção na Prefeitura Municipal;

20,00 h. — Sessões Cinematográficas públicas, na Praça 15 de Novembro.

Acervo Biblioteca Pública de Santa Catarina

# MISS PARANÁ SENHORITA KARIN JAPP APRESENTAR-SE-Á, EM ELEGANTE SOIRÉE, NO CLUBE DOZE DE AGOSTO, DIA 16 DO CORRENTE, COLABORANDO NA CAMPANHA EM PRÓ "A CONSTRUÇÃO DA SOCIEDADE" A CASA DAS MENINAS.

CLUBE RECREATIVO
6 DE JANEIRO
ESTREITO

DIA 15: (FERIADO NACIONAL) TARDE DANÇANTE INFANTIL, OFERECIDA AOS FILHOS DOS ASSOCIADOS, COM INICIO ÀS 15 HORAS

DIA 21: BINGO DE LINDOS PREMIOS, ORGANIZADO PELO DEPARTAMENTO FEMININO DO CLUBE.

DIA 30: DESLUMBRANTE "SOIRÉE" QUE SERÁ ABRILHANTADA *POR PACO E SUA FAMOSA ORQUESTRA DE DANÇA.*


## DES-ODOR

**O perfeito desodorizante de banheiros e instalações sanitárias**
**Distribuidor Exculsivo para**
**SANTA CATARINA**
**Brasiliano de Souza**
**Rua Vidal Ramos, 36 – Caixa Postal, 326 Telefone: 3848**
**Florianópolis**


## VENDE-SE AUTOMÓVEL

Vende-se um automovel marca FORD, 2 portas ano 1937, 85 H.P., maquina e lataria reformada, 4 amortecedores 2 pneus novos, bateria e instalação nova, freio idráulico, preço avista 120.000,oo
Tratar R. Santos Saraiva N. 316


# Vende-se

Por motivo de viagem, 3 estantes, poltronas 1 armário de cozinha e 1 fogão a gás. Vêr e tratar na Rua Presidente Coutinho — 46.


## VIAJANTE

Precisa-se de um experimentado viajante para este Estado. Otimas condições de trabalho. Exige-se fiança e referencias. Tratar com o sr. Azevedo, das 8 às 9 e das 14 às 15 horas, rua Felipe Schmidt, 45.


# Combatendo a carestia

Colaborando na campanha de valorização da nossa moeda, você deve procurar valorizar o seu dinheiro, fazendo economia, mas suprindo as suas necessidades

Ajude, pois, o Café Primor a ajudar-lhe nessa valorização, fazendo o seu lanche, o seu aperitivo ou tomando o seu refrigerante por menos dinheiro, sem prejuizo da ótima qualidade dos produtos que lhe oferecemos, por verdadeira pechincha.

Vejamos alguns preços do Café Primor.

| | |
|---|---|
| **APERITIVOS** | |
| Caninha branca | 3,00 |
| Amarelinha | 4,00 |
| Praianinha | 4,00 |
| Pi-Ki | 5,00 |
| Martini | 5.00 |
| Vermutes diver. | 5,00 |
| Conhaques divrs. | 5,00 |
| Conhaque Castelo | 5,00 |
| Conhaque de maçã | 6,00 |
| **SALGADINHOS** | |
| Almôdega | 2 00 |
| Croquete | 3,00 |
| Empada | 3 00 |
| Cachorro quente | 5 00 |
| Churrasquinho | 6,00 |
| Baurú | 10,00 |
| Sand. americano | 15,00 |
| Sand. presunto | 7 00 |
| Sand mortadela | 5,00 |
| Media com leite | 2,00 |
| Pão com manteiga | 3,00 |
| Sanduiche paté | 4,00 |
| Copo de leite | 4,00 |
| Cachorro quente | 5,00 |
| Teddy | 6,00 |
| Sanduiche queijo | 6,00 |
| Vitaminas | 7 00 |

Cervejas de 9,00, 13,00, 19,00 e 22,00 (extra). Refrigerantes de 5,00, 6,00 7,00 e 8,00 a garrafa. CAFÉ do mais puro que se serve em Santa Catarina, por apenas Cr$ 1,00 a xícara!

Tudo o que é bom e barato: Vinhos, licores, whiskies, conservas, bombons, chocolates, doces, etc.

Faça do Café Primor o seu ponto predileto.

Ambiente puramente familiar.

Café Primor Ltda. — Rua Felipe Schmidt, 60 — Florianópolis. Aberto, diáriamente, das 6 horas da manhã à meia noite.



*Sinta o orgulho de possuir em seu lar* **BENDIX**

– a mais moderna lavadeira automática do mundo

*Assista a uma demonstração sem compromisso*

- A um simples toque de seus dedos BENDIX lava 4 kg de roupa por apenas 40 centavos.
- Seu exclusivo processo de lavar prolonga a vida útil dos tecidos – economiza uma fortuna em roupa.
- Bendix é confôrto e economia comprovada em mais de 3.500.000 lares no mundo inteiro.

**Adquira a sua Bendix por:**

**Cr$ 1.586.00 MENSAL**

Norton - 13.131

AGENTES AUTORIZADOS BENDIX

**LOJAS "IRMÃOS GLAVAM"**
**Rua João Pinto 6 – Florianópolis**

*Só o Revendedor Autorizado pode garantir a perfeita assistência técnica à sua Bendix*



TRADICIONAL NA ARTE DE HOSPEDAR

# LA PORTA HOTEL

SEU EM

FLORIANÓPOLIS

Oferece, agora, esmerado serviço de

**Restaurante "A LA CARTE"**

Funcionando diàriamente, exceto aos domingos

PRAÇA 15 DE NOVEMBRO


## CLUBE 12 DE AGOSTO

### PROGRAMA DO MÊS

PROGRAMA DO MÊS DE NOVEMBRO

Dia 14 (V) — SOIRÉE com início às 22 horas, promovida pela ASSOCIAÇÃO CATARINENSE DE ODONTOLOGIA.

Dia 15 (VI) — CHÁ, com início às 17 horas, promovido pela ASSOCIAÇÃO CATARINENSE DE ENGENHEIROS.

Dia 16 (S) — SOIRÉE com a apresentação de MISS PARANÁ 1957, em benefício da "CASA DAS MENINAS".

Dia 24 (D) — TARDE DANÇANTE com início 15 horas.

## CLICHÉS NO MESMO DIA EM "O ESTADO"


Ao começar o dia, esteja bem informado, ouvindo
CAFE DA MANHÃ
RÁDIO QUARUJÁ
7 horas


## BOA OPORTUNIDADE

os seguintes requisitos:
a) — ser solteiro e reservista;
b) — ter curso ginasial completo;
c) — ser bom datilógrafo;
d) — ter redação própria;
e) — ter bôa aparência;
f) — altura superior a 1,65 mts.

Os candidatos inscritos deverão se submeter a estágio, durante o qual perceberão Cr$ 2.400,00 por mês. Sendo aprovados, terão um bom ordenado. Candidatos de outras cidades podem enviar carta, com uma fotografia. Dirigir-se a Transportes Aéreos Catarinense, Ed. Sul América, 4.º andar — FLORIANÓPOLIS — Santa Catarina.

Acervo Biblioteca Pública de Santa Catarina

# Jogam hoje Guarani e Tamandaré

**Em prosseguimento ao Campeonato Citadino de Profissionais e Aspirantes, jogam na noite de hoje, as esquadras do Guaraní e Tamandaré, êste líder juntamente com o Atlético e que necessita triunfar novamentesôbre o "Bugre" a fim de decidir com o quadro atleticano o título da categoria principal de vêz que nos aspirantes o título já pertence ao Atlético.**

FUTEBOL · TENIS · ATLETISMO · REMO · NATAÇÃO · TURFE · BASQUETEBOL · VELA
O ESTADO NO MUNDO DOS ESPORTES

# Fixado o Campeonato Catarinense de Remo

Por R. T. LOBO

II

Continuando em nossas apreciações sôbre o certame estadual de remo de 1957, vamos focalizar o que será o desenrolar de páreo por páreo desta competição que vem polarizando as atenções do público esportivo de Santa Catarina.

No primeiro páreo do programa, out-rigger a 4 com patrão, acham-se inscritos, cinco clubes. Na balisa nº 1 correrá o Riachuelo, com a sua guarnição de elite, formada por Odilon Martins, Kurt Kupka, Édio Hugen e David Jerlich. A guarnição alvi-azul é uma das fortes concorrentes ao primeiro posto e si não repetir a má atuação que teve na regata contra os gauchos deverá fazer bôa figura. Na balisa nº 2, remará o América de Blumenau. Os blumenauenses depositam nêste páreo grandes esperanças e para isto não se descuidaram de um bom preparo físico e técnico, estando sua guarnição apontada como a favorita do páreo. Remarão pelo América, Antônio Pedro Assini, Harry Kreutzfeld, Edgar Anuseck e Haroldo Vaage. Na balisa nº 3, o Clube Nautico Francisco Martinelli, que apresentará uma guarnição sem aspirações ao primeiro posto, composta por Erich Passig, Valfredo dos Santos, Pedro Paulo Flores e Francisco Corrêa. O Martinelli deverá disputar juntamente com o Atlântico a quarta colocação dêste páreo. O clube de Joinville remará na balisa de nº 4 e será formada por Werner Czernay, Helmut Hografe, Harry Behnke e Marcos Hille. O voga e o prôa desta guarnição do Atlântico voltarão a remar no 4º páreo do programa, 2 com e são apontados como favoritos. Na balisa de nº 5, estará em ação o C. R. Aldo Luz, que constituirá a incógnita do páreo, isto porque, a guarnição que vem treinando diàriamente, obedece à voga de Hamilton Cordeiro e até o momento, não existe nada de oficial sôbre a inclusão dêste remador na regata do dia 15. Contudo, si Cordeiro estiver em ação, poderá formar com Francisco Schmitt, Wilson Boabaid e Kalil Boabaid, uma guarnição de respeito, podendo, inclusive, repetir o feito do seu clube na regata de junho pp. contra os gauchos. São estas as guarnições que intervirão no primeiro páreo do programa — 4 com. Resumindo, Riachuelo, América e Aldo Luz, apontamos como as guarnições mais capacitadas para o primeiro posto, com leve handcap para a guarnição de Blumenau.

xxx

Agora, o segundo páreo do programa destinado à classe de out-riggers a 2 remos, sem timoneiro. Acham-se inscritos para êste páreo, na balisa de nº 1, o América, de Blumenau, com a sua guarnição composta por Reinwald Kock e Waldemar Anuseck, êste último ex-componente do famoso 4 sem do clube americano. Ainda não vimos treinar o conjunto blumenauense, porém, cremos que o mesmo disputará as posições secundárias, objetivando a conquista de pontos para o cômputo final. Na balisa de nº 2, remará o Clube de Regatas Aldo Luz, com a guarnição campeã do Estado, formada por Flávio Pinho de Oliveira e Sady Cayres Berber. Este dois aldista é apontado como o favorito do páreo, devendo receber forte luta por parte do Martinelli, que está com uma guarnição de categoria, bem constituida e bem remada e que deverá disputar a primeira colocação. Na balisa de nº 3, veremos o Atlântico, de Joinville, com Ingo Bueste e Siegfrid Hogrefe, uma guarnição nova e que sòmente fará o percurso da raia. Na balisa de nº 4, teremos o Clube Nautico Francisco Martinelli, com o campeoníssimo Manoel Silveira, na voga, e, Alfredo dos Santos Filho, na prôa. A guarnição rubro-negra está bem remada e juntamente com o dois sem do Aldo Luz, deverá oferecer um espetáculo emocionante para o público, sendo êste páreo apontado como um dos mais dificeis para fazer-se um prognóstico. Resumindo, no segundo páreo do programa, 2 sem, Aldo Luz e Martinelli disputarão o primeiro posto, com a guarnição alvi-rubra do Aldo tendo um leve handcap sôbre a sua adversária, levando-se em conta que é uma guarnição que vem remando há muito tempo e, portanto, com mais conjunto.

## Lembrando...

Foi no dia 31 de julho de 1915 que surgiu uma das mais pujantes agremiações esportivas de Santa Catarina: o Clube Náutico "Francisco Martinelli, desta Capital. Foram seus fundadores os srs. Libório Soncini, Narbal Viegas, Arí Tolentino, José Rodrigues Fernandes, João Vassilacopoulos, Alfredo Montenegro, Edmundo Simone, Osvaldo Mello, Edgard Simone, Oswaldo Moellmann, Joaquim Carreirão da Cunha, Constantino Selva, Justino Silva, Djalma Gama D'Eça, Racien Leite, Oscar Silva, Eurico Soares, Nabuco Duarte e Silva, Manoel Soares, Julio Trompowsky, Waldemar Freyesleben, Euclides Portela, Oswaldo Reis, Edmundo Luz, Elpídio Silva, Cantídio Régis, Jaime Linhares, Daniel Guedes, Fabrício Ávila, Nestor Carreirão e Walter Lange.

* * *

A famosa Corrida Ciclistica Internacional "9 de Julho", realizada anualmente na Capital paulista, promovida pelo jornal "A Gazeta Esportiva", foi instituida em 1933.

* * *

O primeiro contrato do futebol brasileiro com o Português deu-se em 1913, com a visita que nos fez o Combinado Casa Pia, do qual fizeram parte os melhores campeões lusos da época. O combinado disputou 7 jogos no Rio e em São Paulo, vencendo 2, empatando 2 e perdendo 3.

## Regulamento Oficial adotado pela Confederação Sul-Americana de BOCHAS

(Continuação)

Art. 13.º — Quando um jogador fizer uso de uma "bocha" do adversario, serão anulados todos os efeitos conseguidos pela mesma aplicando-se imediatamente a pena de desclassificação de uma de suas "bochas" a ser jogada, não se admitindo reclamações depois de iniciada a jogada posterior em cujo caso, só se trocarão as "bochas" e si não se puder determinar a "bocha" mal jogada, proceder-se-á a marcação de uma das que ficarem ao infrator, para que seja jogada pelo seu adversário, como ultima de suas "bochas". Neste caso só se anotarão 4 pontos em duplas ou individual e 6 em tercetos.

Art. 14.º — Nenhum jogador poderá jogar mais de duas "bochas" em partida de duplas ou tercetos, si jogar uma terceira ou mais anular-se-ão esta e os efeitos produzidos. Não se podendo identificar a ou as jogadas a mais, anular-se-ão as da equipe que se acham mais perto do "bochim".

Art. 15.º — As "bochas" poderão ser medidas a qualquer momento, mesmo que uma das equipes não tenha mais para jogar. Quando uma das "bochas" se constituir num obstaculo para a medição de outra, poderá ser retirada para esse efeito. Em nenhum outro caso poderá ser retirada.

Art. 16.º — As "bochas" que não tenham sido jogadas, deverão estar no chão da "cancha", dentro de 1,20m. de saida, sendo proibido tirá-las da "cancha", ou mesmo que o jogador as leve na mão no lugar onde se desenrola o jogo, ou além da linha de 4,20 m. Toda infração a este artigo punida com a desclassificação das "bochas" que a ocasionem.

Art. 17.º — Quando for constatado o empate, a vantagem será sempre da equipe que jogou em primeiro lugar. Neste caso continuar-se-á jogando, enquanto houver "bochas" e depois que ambas as equipes tenham jogado todas as "bochas", ao persistir o empate, anular-se-á a jogada, recomeçando-se o jogo.

Art. 18.º — No caso de duas "bochas" tocarem o "bochim" sendo que uma delas o faça por meio de algum corpo estranho, esta não se considerará como ganhadora.

Art. 19.º — Para efeitos de medição e indicação dos pontos si o "bochim" se colocar sobre as "bochas",

(Cont. na 11ª página)

## COM VISTAS A REGATA DO DIA 15

Escreveu: SATÉLITE

Como acontece diàriamente estava eu observando o treinamento das guarnições dos nossos clubes no já conhecido Mira-Mar, ponto prediléto dos palpiteiros quando me acerquei do sr. Jairo Calado que neste momento estava vendo a passagem do dois s/p. martinelino, que diga-se está andando muito a fim de colher as suas impressões sôbre a regata que se avizinha. Disse-nos o maioral do rubro-negro que considera ganha a regata do dia 15, visto as suas guarnições estarem ótimamente preparadas. Disse mais ainda o esforçado presidente martinelino, que considera ganho os páreos de dois s/p., skiff, double e oito. Achamos um pouco precipitado o julgamento do mentor rubro-negro, pois do nosso posto de observação a sensacional regata de sexta-feira ainda não tem definitivamente certo o vencedor, mais nos mostra a confiança absoluta que deposita nos seus remadores o presidente martinelino.

Nas, rodas náuticas da Capital, e desusado o interesse que reina em torno da empolgante regata do dia 15. Do meu posto de observação posso afiançar que serão disputados páreos duríssimos, tais como quatro c/p., dois s/ p., dois c/p e oito.

Tudo faz crêr que o trapiche da Rita Maria será pequeno para abrigar a enorme multidão que para lá se dirigirá a fim de torcer pelo seu clube prediléto.

Trarei na próxima edição deste jornal, a opinião do desportista sr. Eurico Hosterno, um dos maiorais do clube de Regatas Aldo Luz, sôbre a sensacional regata do dia 15

# REMO

Por R. T. LOBO

O Atlântico de Joinville, êste ano não terá problemas de transportar barcos, isto porque o Aldo Luz colocou à disposição dos joinvilenses, as suas embarcações, possibilitando, desta maneira, que o clube da "Manchester" se fizesse representar no certame estadual de remo, em quasi todos os páreos do programa.

xxx

Dois remadores do Riachuelo, exatamente o centro da guarnição do quatro com, Kurt Kupka e Édio Azevedo Huggen, encontram-se gripados, desfalcando sensivelmente a sua guarnição que era apontada como uma das favoritas do páreo. Nesta semana, o treinamento da guarnição alvi-azul ficou devéras prejudicado, levando-se em conta que estamos há apenas dois dias da realização do certame catarinense de remo.

xxx

Para a hospedagem das guarnições que concorrerão ao certame estadual de remo, a FASC, mais uma vez, irá contar com a inestimável colaboração das unidades militares da capital. Assim sendo, a Escola de Aprendizes de Marinheiros, através do seu Cmte. Anibal Barcellos, já se colocou à inteira disposição da FASC para alojar os remadores.

xxx

Conforme tivemos oportunidade de entrevistar o desportista Nico Luz, alto dirigente do Aldo Luz, a CBD resolveu reconsiderar a sua atitude anterior que mandava o remador Hamilton Cordeiro estagiar pelo período de 12 meses. Quinta feira, na reunião semanal do órgão cebedense, foi reconsiderada esta medida, possibilitando a Hamilton Cordeiro estar em ação no Campeonato Catarinense de Remo.

xxx

Segundo fomos informados, também o atual presidente da CBD, sr. João Havelange, estará presente à sensacional regata do dia 15, emprestando, desta fórma, maior brilhantismo à mesma. Como é do conhecimento geral, o sr. João Havelange é candidato às eleições sucessórias na CBD, devendo receber, integral apôio da FASC.

xxx

Chegou 5ª feira à tarde, via Panair, o técnico Rodolpho Keller que acaba de ser contratado pela FASC para dirigir a seleção catarinense que intervirá no próximo Campeonato Brasileiro de Remo. Keller encontra-se hospedado no La Porta Hotel, e, segundo declarou à reportagem, está muito satisfeito por voltar às plagas catarinenses, onde tem grandes amigos, pois aqui esteve em 1952, treinando a guarnição de 4 com que representou o Brasil em Valdivia, no Chile.

xxx

O América, de Blumenau, chegará à nossa Capital, hoje à noite, a fim de participar do Campeonato Catarinense de Remo. Os americanos já solicitaram alojamento ao dr. Ary Pereira Oliveira, presidente da FASC.

xxx

O América deverá ficar hospedado na Policia Militar do Estado, devendo sua embaixada chegar hoje. É constituida de 23 componentes. O Atlântico ficará na Escola de Aprendizes Marinheiro, com 15 remadores.

## Os jogos da Semana no estádio da rua Bocaiuva

São estes os jogos da semana no estádio da rua Bocaiuva:

Hoje: Guaraní x Tamandaré, pelo Campeonato de Profissionais e aspirantes (Extra). Horário: 19,15 e 21,10 horas.

Sexta-feira: Figueirense x Guaraní, pelo certame juvenil e Figueirense x Paula Ramos, pelo Campeonato da 2ª Zona. Horário: 13,30 e 15,30 horas.

Sábado: Austria x Vendaval e Unidos x Tamandaré, pelo Campeonato Amadorista. Horário: 13,45 e 15,45 horas.

Domingo: Tamandaré x Atlético, Bocaiuva x Paula Ramos e Avaí x Guaraní, pelo certame juvenil e Avaí x Operário (Joinville) pelo Campeonato da 2ª Zona. Horário: 8,30, 10,10, 13,30 e 15,30 horas.

## América x Estiva, dia 15

O prélio América x Estiva, que deveria ser efetuado domingo passado em Joinville, foi, de comum acôrdo, transferido para a tarde de sexta-feira

BRITTO
— O —
Alfaiate do Seculo XX
Rua Tiradentes, 9

CAMPANHA DE EDUCAÇÃO FLORESTAL
Plantando Eucalipto, dentro de 5 a 7 anos você terá madeira para pasta mecânica, lenha e carvão, de 12 a 15 anos já servirá para poste e vigamento e dos 15 aos 20 madeira de construção.
Se deseja reflorestar, consuficiente para dormentes e sulte antes o "Acôrdo Flo-

Acervo Biblioteca Pública de Santa Catarina

# A Guerra da Batata

A batata desempenha na alimentação do povo alemão um papel de relevo. Enquanto outros povos acompanham a carne, o peixe, os legumes com pão ou com arroz e a batata é considerado um legume a par de muitos outros, os alemães desconhecem quase uma refeição sem batatas. Este fato já é tão conhecido que valeu anos aos alemães e teuto-brasileiros em certas regiões do Brasil o apodo humoristico de "alemão batata".

Não admira, por isso, que a cultura da batata tenha atingido na Alemanha um nível extremamente elevado. Todos os anos realizam-se competições nas quais um juri constituido por peritos e donas de casa degusta batatas de diferentes variedades e atribui o prémio àquela que reuna o maior número de qualidades apreciadas. A última batata premiada foi a da variedade "Grata". Os nomes de certas variedades alemãs, às vezes muito poéticos, são internacionalmente conhecidas como por exemplo "Erdgold" ("Ouro da terra"), "Bona", "Olympia" e "Horsa".

A Alemanha é um grande fornecedor de batatas de semente. Todos os assuntos referentes às batatas de semente são largamente discutidos não só pelos exportadores, mas também pelos agricultores que acompanham a evolução com o maior interesse.

Revestiram-se, por isso, de certo dramatismo as experiências a que o perito de fama internacional dr. Hans Siebeneick procedeu no decorrer dos anos de 1955 e 1956 para decidir a questão tantas vezes debatida se as batatas de semente da classe "Anerkannter Nachbau", o que significa "reprodução reconhecida" são ou não inferiores, quanto ao rendimento efetivo do seu plantio, às batatas de semente da classe "Hochzucht" ("Alta cultura") da mesma variedade.

O dr. Siebeneick procedeu às experiências comparativas assegurando igualdade de condições do solo, clima, adubação e cultura às respectivas variedades e respeitando estritamente o rigor científico que as investigações deste género requerem.

Para apresentar um resultado ao alcance do público geral o dr. Siebenick determinou finalmente o rendimento por hectar à base da média de cada série de experiências.

O resultado final constituiu uma grande surpresa e excedeu as espectativas dos partidários das "Anerkannter Nachbau". Os rendimentos desta classe atingiram até mesmo nível ligeiramente superior aos da classe "Hochzucht". Em 1955 foram de 0,2 porcento inferiores e em 1956 de 4,1 porcento superiores.

Este resultado incontestável deve influir na decisão dos agricultores. Aqueles que se dedicam ao plantio de batatas destinadas à alimentação humana poderão utilizar batatas de semente da classe "Anerkanter", cerca de 30 porcento mais baratas do que as da classe "Hochzucht". Terão, evidentemente, de respeitar o principio já generalizado da mudança de semente. As batatas de semente da classe "Hochzucht" manterão sem dúvida o seu lugar como classe destinada à reprodução.

As experiências do dr. Siebeneick já tiveram por consequência um aumento considerável da procura de "Anerkannter Nachbau". O Ministério da Agricultura da Italia encarregou o perito Prof. dr. Bonvicini, de Bologna, de proceder às experiências. Os seus trabalhos confirmaram plenamente os resultados obtido pelo cientista alemão.

Os consumidores alemães tiveram conhecimento do resultado do prélio e alguns deles, ao olharem para as suas ricas batatinhas, refletirão-se se tratará de descendentes de "Anerkannter Nachbau" vitorioso.


ANÚNCIOS
EM JORNAIS REVISTAS EMISSORAS
COLOCAMOS EM QUALQUER CIDADE DO BRASIL
REP A.S.LARA.
RUA SENADOR DANTAS 40 - 5.º AND. RIO DE JANEIRO - D. F.

CLICHÉS NO MESMO DIA EM "O ESTADO"

BANCO NACIONAL DO COMERCIO, S.A.
DEPÓSITOS POPULARES 5% a/a
NOVO LIMITE Cr$ 200.000,00
RETIRADAS SEM AVISO.

Viagens DIRETAS
FLORIANÓPOLIS. — RIO ÁS 3as.
FPOLIS.—S. PAULO—RIO " 4as.
FPOLIS.—CURITIBA—RIO AOS SABS.
SERVIÇOS AÉREOS
CRUZEIRO DO SUL

Lotes a longo prazo
Vende-se lotes a longo prazo sem juros sito à rua Lauro Linhares proximidade Penitenciária, local ótimo para construção.
Informações Ed. Montepio 3º andar — sala 305.

AGENCIA DE COBRANÇA
J. CARVALHO
Aceita-se qualquer tipo de cobrança.
Tratar a R. Pedro das 8 ás 12 e das 14 ás 18 horas.
Soares n. 15 Nesta —

Vôe pelo REAL


Serviço Florestal

## AVISO

O Acôrdo Florestal com o Estado de Santa Catarina, por intermédio da Polícia Florestal, comunica a todas as pessoas que fazem comércio com pinheirinhos (Árvores de Natal) que não poderão exercer suas atividades sem autorização do Serviço Florestal, e o corte das referidas árvores sòmente poderá ser praticado quando as plantações forem destinadas para tal fim e com autorização deste Serviço.

Aos infratores serão aplicadas as penalidades previstas em lei.

Florianópolis, novembro de 1957.

## EXPOSIÇÃO DE ARTES DE PESCA

Continua aberta a exposição de dados sôbre o pescado nas costas de Santa Catarina, as embarcações usadas e a aparelhagem empregada, os peixes capturados e os problemas econômicos resultantes dessa atividade, bem como informações sôbre as zonas pescatórias.

A exposição localiza-se, como as anteriores, na Casa Santa Catarina, estando aberta das 14 às 20 horas.
(Noticiário distribuido pela Diretoria de Cultura — Secreta-


COMPANHIA SEGURADORA DOS PROPRIETARIOS DO BRASIL
Rua Marechal Deodoro, 341, 1.º andar — FONES: 2.258 4218 Caixa Postal 548
CURITIBA — TELEGRAMA: PROSEBRAS — PARANÁ


## Concurso de Escriturário do DASP

Apostilas organizadas no Rio de Janeiro pelo prof. Alberto Cúrcio contendo todos os tipos de testes e questões objetivas, adotados pelo DASP. Procure hoje mesmo na Rua Felipe Schmidt, 14 — Livraria Record esquina com a Rua Trajano

NOTA: Acompanha o trabalho tôdas as questões do último concurso de Escriturário do SPF.

Ultimas — Preço Cr$ 50,00


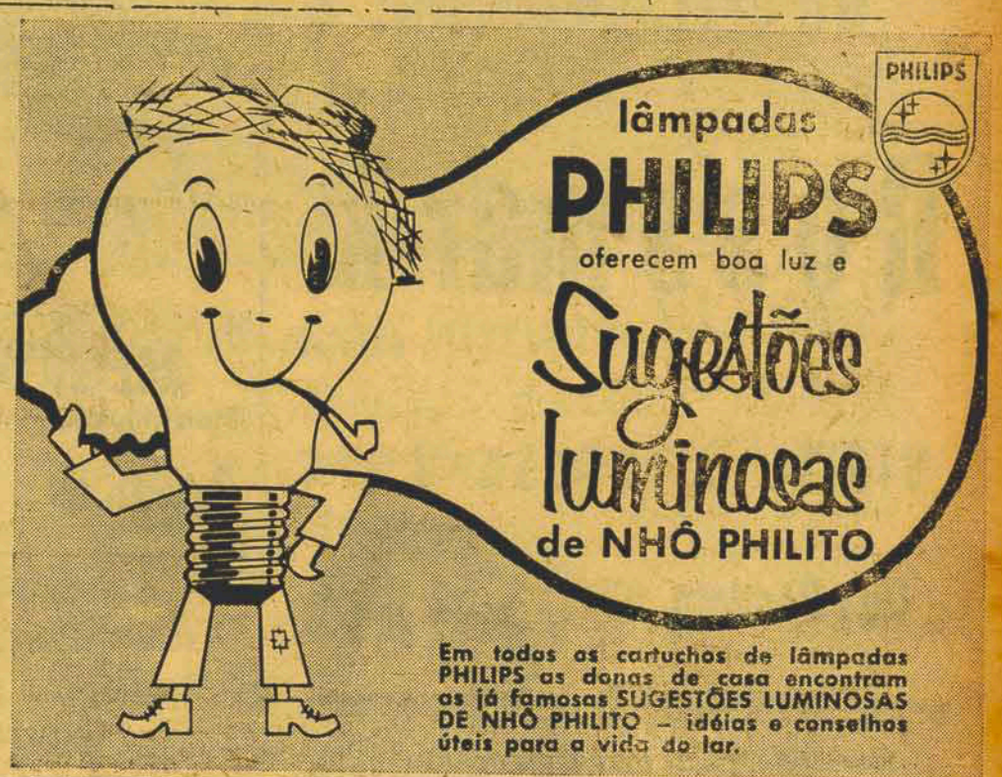


CINE RITZ, a partir de domingo:

## CARTAZES DO DIA

SÃO JOSE'
A's — 3 hs.
TRAGÉDIA DE UM ERRO
Censura até 18 anos.
A's — 8 hs.
Pré-Estréia — "Pró formatura dos Contadorandos de 1957 da Academia de Comércio!"

A AVENTUREIRA DO ORIENTE
"CinemaScope"
Censura até 14 anos.

RITZ
A's — 5 hs.
TRAGÉDIA DE UM ERRO
Censura até 18 anos.
A's — 8 hs.
"Última Exibição"
CHÁ E SIMPATIA
"CinemaScope"
Censura até 18 anos.

IMPERIAL
A's — 8 hs.
TRAGÉDIA DE UM ERRO
Censura até 18 anos

ROXY
A's — 8 hs
1) — DIAMANTE DENUNCIADOR
2) — UM ESPETÁCULO COMPLETO DE CIRCO! NA ARENA DO CIRCO
"Magicolor"
Censura até 14 anos.

RITZ
DIA 15 DE NOVEMBRO
— 6.a-FEIRA —

CINE SÃO JOSE', DOMINGO:

um deslumbrante musical mexicano, em technicolor!

"ESCOLA DE MÚSICA"

com

LIBERTAD LAMARQUE — PEDRO INFANTE

maravilhosa sinfonia de côres e música

CINE SÃO JOSE', SÁBADO:

Novo e grandioso triunfo do cinema italiano:

"SEDUÇÃO DA CARNE"

TECHNICOLOR

FARLEY GRANGER — ALIDA VALLI

CINE SÃ JOSE', HOJE:

"AVENTUREIRA DO ORIENTE"

Filmado inteiramente na Líbia, em CINEMASCOPE e CÔRES!
JEAN SERVAIS — MAGALI NOEL JEAN CLAUD E PASCAL
Pró-formatura dos contadores de 1957!

Metido a Bacana
ANKITO
ANGELA MARIA
CAUBY PEIXOTO

CINE SÃO JOSE', 6a. FEIRA,

CINE SÃO JOSE', AMANHÃ:

JEAN CRABIN — MAGALI NOEL
ESTRELANDO

"SE TODOS OS HOMENS DO MUNDO..."

O filme francês mais aplaudido, portanto o melhor de todos!

— e —

"O BALÃO VERMELHO"

maravilhoso documentário de ROBERT LAMOURISSE — GRANDE PREMIO DO FESTIVAL de CANNES!

Acervo Biblioteca Pública de Santa Catarina

# João Moritz S.A

"A Soberana" Praça 15 de novembro — esquina rua Felipe Chmidt

PÃES FRESCOS
DURANTE TODO DIA
NOS VAREJOS
MORITZ

Filial "A Soberana" Distrito do Estreito — Canto



MO'VEIS EM GERAL

# Rossmark

VISITE A NOSSA LOJA

Rua Deodoro, n.º 15 - Tel. 3820


**CONCURSO DE ESCRITURARIO**

Preparam-se candidatos para o próximo concurso de Escriturário do Serviço Público Federal.
Tratar a Rua D. Jaime Câmara, 42.

MINISTÉRIO DA AGRICULTURA
SERVIÇO FLORESTAL
DELEGACIA FLORESTAL REGIONAL
"ACORDO" COM O ESTADO DE SANTA CATARINA

**AVISO**

A Delegacia Florestal Regional, no sentido de coibir, ao máximo possível, as queimadas e derrubadas de mato, afim de impedir os desastrosos efeitos econômicos e ecológicos que acarretam tais práticas, torna público e chama a atenção de todos os proprietários de terras e lavradores em geral, para a exigência do cumprimento do Código Florestal com antecedência, a necessária licença da autoridade florestal competente, conforme dispõe o Código Florestal em seus artigos 22 e 23, respectivamente, estando os infratores sujeitos a penalidades.

**REFLORESTAMENTO**

Esta Repartição, pela rêde de viveiros florestais, em cooperação, que mantém no Estado, dispõe de mudas e sementes de espécies florestais e de ornamentação, para fornecimento aos agricultores em geral, interessados no reflorestamento de suas terras, além de prestar toda proceder queimada ou derrubada de mato sem solicitar, orientação técnica necessária. Lembra, ainda, a possibilidade da obtenção de empréstimos para reflorestamento no Banco do Brasil, com juros de 7% e prazo de 15 anos.

Os interessados em assuntos florestais, para a obtenção de maiores esclarecimentos e requererem autorização de licença para queimada e derrubadas de mato, devem dirigir-se às Agências Florestais Municipais ou diretamente a esta Repartição, situada à rua Santos Dumont nº. 6 em Florianópolis.

Telefone: 2.470 — Caixa Postal, 895.

Endereço telegráfico: Agrisilva — Florianópolis. S. C.


**Viagem com segurança e rapidez**

SÓ NOS CONFORTAVEIS MICRO-ONIBUS DO
**RAPIDO «SUL-BRASILEIRO»**
Florianópolis — Itajaí — Joinville — Curitiba

**Agência:** Rua Deodoro esquina da Rua Tenente Silveira



DR. CLARNO G. GALLETTI
— ADVOGADO —
Rua Vitor Meireles, 60
FONE: 2.468
Florianópolis —


# INDICADOR PROFISSIONAL

Dr. *AYRTON DE OLIVEIRA*
DOENÇAS DO PULMÃO — TUBERCULOSE
Consultório — R. Felipe Schmidt. 38 tel. 3801.
Horário das 14 às 16 horas.
Residência — Felipe Schmidt, 127.

Ajude seu irmão pobre e doente, apressando, com sua contribuição generosa, a edificação do Hospital Evangélico de Florianópolis

$ Seja a um só tempo, altruista e prático. $
$ Auxilie seu próximo e se beneficie também, inscrevendo-se hoje como sócio do Hospital Evangélico de Florianópolis. $
$$$$— —$$$$


ALCIDES ABREU
ADVOGADO
REQUER CONTRA A FAZENDA PÚBLICA
Caixa Postal 246
FLORIANÓPOLIS - SANTA CATARINA


**NECESSITA-SE DE UMA VITRINISTA NA A MODELAR**

**DR. HÉLIO BERRETTA**
MÉDICO
Ortopedia e Traumatologia
Ex-interno por 2 anos do Pavilhão Fernandino Simonsen da Santa Casa de São Paulo.
(Serviço do Prof. Domingos Define) — Estagiario do Centro de Ortopedia e Traumatologia e do Pronto Socorro do Hospital das Clinicas de São Paulo.
(Serviço do Prof. Godoy Moreira — Médico do Hospital de Caridade de Florianópolis.
Deformidades congênitas e adquiridas — Paralisia Infantil — Osteomielite — Traumatismo — Fraturas.
Consultas: Pela manhã no Hospital de Caridade, das 15 às 17 30 horas no Consultório.
Consultório: Rua Victor Meirelles n. 26.
Residência: Av. Mauro Ramo — 166. — Tele. 2069.

— A floresta significa: fonte industrial; solo fertil; terreno valorizado; proteção de mananciais, defêsa contra a erosão; garantia de abastecimento do material lenhoso necessário ao conforto, à economia e à sobrevivência do Homem.

**DR. ANTONIO MONIZ DE ARAGÃO**
CIRURGIA TREUMATOLOGIA
Ortopedia
Consultório: João Pinto, 18.
Das 15 às 17 diàriamente.
Menos aos Sábados
Res: Bocaiuva 135.
Fone: — 2.714.

**DR. NEWTON D'AVILA**
CIRURGIA GERAL
Doenças de Senhoras — Proctologia — Eletricidade Médica
Consultório: Rua Vitor Meireles n. 28 — Telefone: 3307.
Consultas: Das 15 horas em diante.
Residência: Fone, 3.422
Rua: Blumenau n. 71


TOSSES! BRONQUITES!
VINHO CREOSOTADO
(SILVEIRA)
GRANDE TÔNICO


**DR. CONSTANTINO DIMATOS**
MÉDICO CIRURGIÃO
Doenças de Senhoras — Partos — Operações — Vias Urinárias
Curso de aperfeiçoamento e longa prática nos Hospitais de Buenos Aires.
CONSULTÓRIO: Rua Felipe Schmidt, nr. 18 (sobrado). FONE 3512.
HORÁRIO. das 15 ás 18 horas.
Residência: Avenida Rio Branco, n. 42.
Atende chamado
Telefone: — 3206.

**DR. JOSÉ MEDEIROS VIEIRA**
— ADVOGADO —
Caixa Postal 150 — Itajaí — Santa Catarina.

**DR. LAURO DAURA**
CLINICA GERAL
Especialista em moléstias de Senhoras e vias urinárias.
Cura radical das infecções agudas e cronicas, do aperelho genito-urinário em ambos os sexos.
Doenças do aparelho Digestivo e do sistema nervoso.
Horário: 10½ ás 12 e 2½ ás 5.
Consultório: R. Tiradentes. 2 — 1º Andar — Fone: 3246.
Residência: R. Lacerda Coutinho, 18 (Chácara do Espanha) — Fone: 3243.

**DR. HENRIQUE PRISCO PARAISO**
MÉDICO
Operações e Doenças de Senhoras — Clinica de Adultos.
Curso de Especialização no Hospital dos Servidores do Estado.
(Serviço do Prof. Mariano de Andrade).
Consultas — Pela manhã no Hospital de Caridade.
A tarde das 15,30 hs. em diante no consultório á Rua Nunes Machado 17 Esquina de Tiradentes. Tel. 2766.
Residência — Rua Presidente Coutinho 44. Tel.: 3120.

**DR. JÚLIO DOIN VIEIRA**
MÉDICO
ESPECIALISTA EM OLHOS OUVIDOS, NARIZ E GARGANTA
TRATAMENTO E OPERAÇÕES
Infra-Vermelho — Nebulização — Ultra-Som
Tratamento de sinusite (sem operação)
Anglo-retinoscopia — Receita de Oculos — Moderno equipamento de Oto-Rinolaringologia (único no Estado)
Horário das 9 às 12 horas e das 16 às 18 horas.
Consultório: — Rua Vitor Meireles 22 — Fone 2675.
Res. — Rua São Jorge 53 — Fone 24 21.

**DR. J. LOBATO FILHO**
Doenças do aparelho respiratório
TUBERCULOSE
RADIOGRAFIA E RADIOSCOPIA DOS PULMÕES
Cirurgia do Torax
Formado pela Faculdade Nacional de Medicina. Tisiologista e Cirurgião do Hospital Nerêu Ramos
Curso de especialização pela S. N. T. Ex-interno e Ex-assistente de Cirurgia do Prof. Ugo Guimarães (Rio).
Cons.: Felipe Schmidt, 38 — Fone 3801
Atende em hora marcada.
Res.: — Rua Esteves Junior, 30 — Fone: 2295

**DR. EWALDO SCHAEFER**
Clinica Médica de Adultos e Crianças
Consultório — Rua Victor Meirelles n. 26.
Horário das Consultas — das 15 às 18 horas (exceto aos sábados).
Residência: Rua Mello e Alvim, 20 — Tel. 3865.

**DR. WALMOR ZOMER GARCIA**
Diplomado pela Faculdade Nacional de Medicina da Universidade do Brasil
Ex-interno por concurso da Maternidade-Escola
(Serviço do Prof. Octávio Rodrigues Lima)
Ex-interno do Serviço de Cirurgia do Hospital I. A. P. E. T. C. do Rio de Janeiro
Médico do Hospital de Caridade e da Maternidade Dr. Carlos Corrêa
DOENÇAS DE SENHORAS — PARTOS — OPERAÇÕES
PARTO SEM DOR pelo método psico-profilático.
Cons: Rua João Pinto n. 16, das 61,00 às 18,00 horas.
Atende com horas marcadas — Telefone 3035.
Residência.
Rua General Bittencourt n. 101.

**DEPARTAMENTO DE SAÚDE PÚBLICA**
**Plantões de Farmácias**
**MES DE NOVEMBRO**

| | | |
|---|---|---|
| 2 — sábado (feriado) | Farmácia Nélson | Rua Felipe Schmidt, 54 |
| 3 — domingo | Farmácia Moderna | Rua João Pinto |
| 9 — sábado (tarde) | Farmácia Stº Antônio | Rua Felipe Schmidt, 43 |
| 10 — domingo | Farmácia Stº Antônio | Rua Felipe Schmidt, 43 |
| 15 — 6.-feira (feriado) | Farmácia Catarinense | Rua Trajano |
| 16 — sábado (tarde) | Farmácia Noturna | Rua Trajano |
| 17 — domingo | Farmácia Noturna | Rua Trajano |
| 23 — sábado (tarde) | Farmácia Vitória | Praça 15 de Novembro, 27 |
| 24 — domingo | Farmácia Vitória | Praça 15 de Novembro 27 |
| 25 — segunda-feira | Farmácia Nélson | Rua Felipe Schmidt, 54 |
| 30 — sábado (tarde) | Farmácia Moderna | Rua João Pinto |

O serviço noturno será efetuado pelas farmácias Santo Antônio, Noturna e Vitória, situadas ás ruas Felipe Schmidt, 43, Trajano e Praça 15 de Novembro, 27.

O plantão diurno compreendido entre 12 e 13,30 horas será efetuado pela farmácia Vitória.

**ESTREITO**

| | | |
|---|---|---|
| 3 e 17 (domingo) | Farmácia Indiana | Rua 24 de Maio, 895 |
| 10 e 24 (domingo) | Farmácia do Canto | Rua Pedro Demoro, 1 627 |

O serviço noturno será afetuado pelas Farmácias DO CANTO e INDIANA.

A presente tabela não poderá ser alterada sem prévia autorização dêste Departamento.

D.S.P., outubro de 1957.

Luiz Osvaldo d'Acampora,
Inspetor de Farmácia.


# Presisamos

de pessôas com prática de corretagem de seguros de vida, capitalização ou corretagem em geral. Paga-se bem. Dirigir-se pessoalmente ou por carta a TRANSPORTES AÉREOS CATARINENSE, Edifício Sul América, 4º andar, FLORIANÓPOLIS — SC.


**AÇÃO ENTRE AMIGOS**

Comunicar-se aos interessados que o sorteio em que se rifam cinco lotes de terreno em Barreiros, será efetuado pela Loteria Federal e não pela Estadual de 30/10/1957, como constou dos bilhetes.


# Motor Maritimo «PENTA»

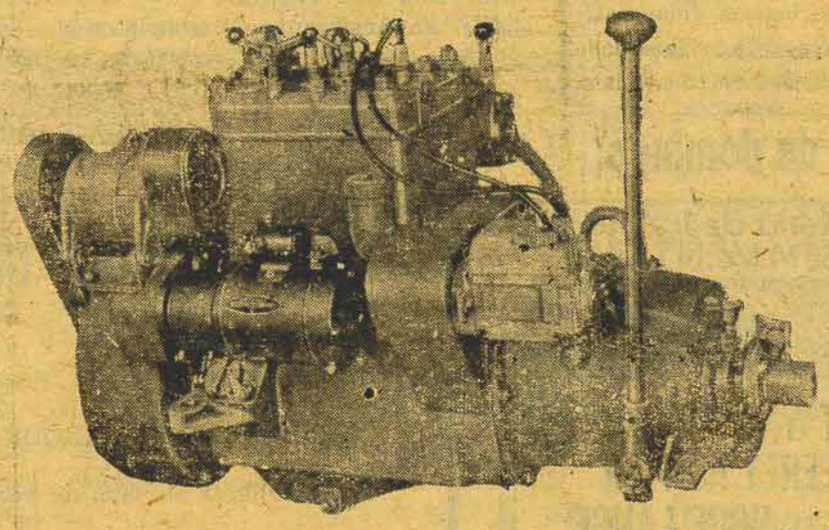

Motor ideal para barcos de recreio e para outros barcos similares, além de explendido para motor auxiliar de barcos á vela.
Completamente equipado, inclusive painel de instrumentos.
Dispômos para entrega imediata, nos seguintes capacidades:

5,5 HP — gasolina
11 HP — "
35 HP — "
50 HP — "
84 HP — "
80 HP Diesel
80 HP " (direita e esquerda)
103 HP " " "
132 HP " " "

**GRUPOS GERADORES — "PENTA"**

Quaisquer tipos para entrega imediata — Completos — Com motores DIESEL "PENTA", partida elétrica — radiator — filtros — tanque de oleo e demais pertences: acoplados diretamente com flange elastica á Alternador de voltagem — trifásicos 220 Volts — com excitador — 4 cabos para ligação e quadro completo de contrôle: todos conjuntos estão assentados sôbre longarinas prontos para entrar em funcionamento.

**REVENDEDORES AUTORIZADOS PARA O ESTADO DE SANTA CATARINA**
MACHADO & Cia. S/A Comércio e Agencias
Rua Saldanha Marinho, 2 — Enderêço telg: "PRIMUS"
Cx. Postal, 37 — Fone 3362 —— FLORIANÓPOLIS



LAVANDO COM SABÃO
# Virgem Especialidade
da Cia. WETZEL INDUSTRIAL - Joinville — (marca registrada)
economiza-se tempo e dinheiro

Acervo Biblioteca Pública de Santa Catarina

# O ART. 141 §31, da carta de 1946 diz:

## INCONTISTUCIONAL A PENA DE MORTE

RIO, 11 (V.A.) — Um projeto agravando as penas para os casos de sequestro de menores será apresentado pela UDN, tendo em vista a profunda repercussão que alcançou na opinião pública o sequestro do menino Sérgio e a necessidade de atualizar o nosso Código Penal nesse capítulo.

O projeto udenista, de cuja preparação se incumbiu o deputado Guilherme Machado, não cogita da pena de morte para os sequestradores, porque essa penalidade é inconstitucional, nos têrmos do art. 141, § 31 da Carta de 1946. Para isso seria preciso uma emenda constitucional, o que aos udenistas não parece viavel na atual oportunidade e, mesmo que fôsse, complicaria o objetivo que se tem em vista.

O assunto não chegou a ser objetivo que se tem em vista. dinária da bancada e sim de uma conversa informal entre os deputados Prado Kelly, Milton Campos, Guilherme Machado e Djalma Marinho. A propósito da emoção popular com a aventura do menino Sérgio e da inatualidade do aparelhamento penal e policial brasileiro para enfrentar o problema de forma eficiente, aqueles representantes passaram a trocar idéias sôbre o assunto e concluiram pela necessidade de uma reforma do Código Penal nêsse capítulo.

O que se tem visto são dois objetivos prinicipais ajustar o Código a essa figura criminal que entre nós tinha ocorrência rara, e agravar sensivelmente as penas respectivas no sentido de uma repressão mais eficiente.

O problema foi principalmente levantado pelo deputado Djalma Marinho (UDN do Rio Grande do Norte) que não pôde, entretanto, por ter de viajar para o seu Estado organizar o esbôço do projeto a ser apresentado como uma contribuição de todo o partido. A incumbência foi assim transferida ao deputado Guilherme Machado secretário-geral da UDN.

O sr. Djalma Marinho observou que casos semelhantes determinaram nos Estados Unidos uma reforma completa do aparelhamento policial norte-americano. Também no Brasil, estamos em face de uma realidade criminal nova cujo recrudescimento é fácil de prever e para cujo combate eficaz deveremos estar legalmente preparados.


**MOLESTIAS DAS SENHORAS**

CÓLICAS — CÓLICAS

SEDANTOL

As regras dolorosas podem ser evitadas com o uso do — SEDANTOL — regulador e tônico de ação sedativa e de comprovada eficiência no tratamento das dismenorreias, suas consequências e perturbações da menopausa


# Agradecimento de Missa

JOSE' ABREU

João Batista Abreu e sua espôsa, Yolanda Abreu e sua filha, Orlanda Manara, Alvina Adriani Manara, Guamberto Vilela espôsa e filhos, Galileu Simas espôsa e filhas, Mario Vergilio Abreu espôsa e filha, Carlos Abreu espôsa e filho, Aldo Noronha espôsa e filhos, João dos Passos Abreu espôsa e filhos, dr. Eroni Alves espôsa e filhas, Luiz Gonzaga Abreu, Militão Vilela, Emereciana Vilela, Cerélia Vilela, Dagoberto Vilela espôsa e filhos, Doralice Vilela Assis e filha. Octavio Guimarães e espôsa, Argentina Formiga Pires, consternados com o desaparecimento de seu extremoso filho, espôso, pai, genro irmão, cunhado, tio e sobrinho vem de público externar o seu sincero e eterno agradecimento aos bons amigos drs. Roldão Consoni, dr. Lauro Daura, dr. Polidoro Santiago, dr. Modesto, dr. Arthur Pereira e Oliveira, pela dedicação e pelo esforço empreendidos, ao Exmo. sr. Provedor Desembargador João da Silva Medeiros, sr. José Tolentino de Souza, e demais membros da mesa administrativa do Hospital de Caridade, a Reverendissima Irmã Diretora, demais Irmãs muito especialmente a abnegada Irmã CACILDA, a Irmã Cosilia (ausente aos bondosos enfermeiros, e enfermeiras, ao sr. Maneca, ao bondoso Eliziario Bruno, aos amigos que o acompanharam durante as noites de sofrimento, Idalino Santos, Jonne Celestino Vieira, João Procópio da Silva, Antonio Catarinense, Vieira (Tontonho) Lourival Vieira (Lico), Sargento José Matulino de Assunção, Sargento Lourival, aos bons vizinhos sr. João Rosa e sua espôsa Dona Carmen sr. Osni Mello e sua espôsa Dona Luiza, Mário Cesarino da Rosa e sua espôsa Dona Marcia, Viuva Elza Vieira aos Jornais locais, ao FIGUEIRENSE FUTEBOL CLUBE, à Associação dos Cronistas Esportivos da Capital, ao Dr. Acerbal Ramos da Silva, Dr. Osmar Cunha, Dr. Renato Ramos, Osni Ortiga, sr. Lazáro Bartolomeu, sr. Charles Edgar Moritz, Antonio Salum, Dr. Paulo Fontes Padre Pedro, sr. Eneas Noronha, Antonio Farias, às emissoras locais e a todos que o confortaram enviando telegramas, cartões, Grinaldas, flores a todos que os visitaram e acompanharam o féretro até a sua última morada.

Aproveitando a convidar a todos os parentes e pessoas amigas para a missa do 7.º dia que será rezada na Igreja do Senhor Jesus dos Passos no dia 13 do corrente quarta-feira as 7,30 horas. Antecipam agradecimentos aos que compareceram a êste ato de piedade cristã.

Florianópolis, 8 de novembro de 1957.

## AGRADECIMENTO E MISSA

Elesbão P. de Lemos, filhos, noras, genros, netos, irmãos e demais parentes de

OSVALDINA GARCIA DE LEMOS,

falecida a 5 do corrente, ainda consternados, vêm de público externar seus agradecimentos a todos quantos os confortaram no duro transe sofrido, quer comparecendo aos funerais ou enviando flôres.

Convidam por êsse meio aos parentes e pessoas de suas relações para a Missa, que em intenção à alma da saudosa extinta, será celebrada no dia 12 do corrente, na Matriz de Nossa Senhora de Fátima, às 7 horas.

Antecipam agradecimentos aos que comparecerem a êsse ato religioso.

Estreito, 9 de novembro de 1957.

Pedimos aos nossos distintos leitores o obsequio de preencherem o coupon abaixo e remetê-lo à nossa Redação, a fim de completarmos, quanto antes, o nosso cadastro social.

Nome .....

Rua .....

Mãe .....

Pai .....

Data do nascimento .....

Estado civil .....

Emprêgo ou cargo .....

Cargo do Pai (Mãe) .....


CAMPANHA DE EDUCAÇÃO LORESTAL

Plantando Eucalipto, dentro de 5 a 7 anos você terá madeira para pasta mecânica, lenha e carvão, de 12 a 15 anos já servirá para poste e vigamento e dos 15 aos 20 madeira de construção.

Se deseja reflorestar, consulte antes o "Acôrdo Flo-

BRITO

Alfaiate do Seculo XX

Rua Tiradentes, 9

Homens de ação fumam Lincoln!

Como Você, êle é um homem dinâmico, decidido e confiante. E também um fumante que exige mais... sòmente Lincoln consegue satisfazê-lo plenamente! Seleta mistura de fumos especiais, Lincoln é um cigarro que mantém maço após maço, a mesma inconfundível qualidade

LINCOLN

de ponta a ponta o melhor!

CIA. DE CIGARROS SOUZA CRUZ



MEYER & Cia.

MATRIZ — Rua Felipe Schmidt, 33 — FILIAL — Rua Cons. Mafra, 2

Florianópolis — S. Catarina

Ferragistas — Importadores — Atacado e Varejo

VARIADO E COMPLETO SORTIMENTO DE ARTIGOS SANITARIOS! DAS MELHORES MARCAS PELOS MENORES PREÇOS!

BANHEIROS — LAVATÓRIOS — BIDÊS — BACIOS — SABONETEIRAS — ETC.

Harmonia de côres para realçar e dar mais beleza aos ambientes!

TORNEIRAS — Cromadas, niqueladas ou simples — Grande variedade!

PIAS — de ferro esmaltado ou aço inoxidável de todos os tamanhos

CHUVEIROS — simples ou elétricos automáticos — Ultimas novidades!

ARMARIOS — madeira, aço ou plásticos em belíssimas côres

BANHEIROS POLIBAN — O máximo em confôrto e utilidade!

Reúne 5 peças em UMA SO'! — Banheira, Bidê, Lavatório, Box-chuMICTÓRIOS — De centro e de canto — Vários tamanhos

CAIXAS DE DESCARGA — De imbutir e sobrepôr — Diversos tipos

LADRILHOS E AZULEJOS — Grande variedade de côres

o maior sortimento já apresentado em artigos sanitários!!


SINDICATO DOS JORNALISTAS PROFISSIONAIS DE SANTA CATARINA

EDITAL

DELEGAÇÃO PARA VISITA AS INSTALAÇÕES DA PETROBRÁS

De ordem do sr. Presidente estão abertas as inscrições para a composição dos representantes deste Sindicato na VISITA OFICIAL as instalações da "PETROBRÁS", em São Paulo e Bahia.

CONDIÇÕES:

a) — Cada órgão diário de divulgação (jornais e emissoras) terão direito a credenciar dois (2) jornalistas membros deste Sindicato.

b) — Os semanários (jornais e revistas) terão direito a um (1) representante, jornalista sindicalizado.

c) — A Delegação será integrada pelos elementos acima mencionados e toda a sua diretoria e membros do Conselho de Representantes junto a Federação Nacional de Jornalistas.

d) — Fica estabelecido pela Diretoria deste Sindicato que os membros integrantes desta Delegação se comprometem a divulgar suas impressões, posteriormente, sobre a visita em tela, através os órgãos em que exerçam suas atividades.

REGULAMENTO:

1 — O prazo para a entrega de inscrições terminará no dia 12 de novembro do corrente ano.

2 — A partida da Delegação será préviamente anunciada.

3 — As despesas de transportes e estadia correrão por conta da PETROBRÁS.

AGRADECIMENTO:

Nesta oportunidade a Diretoria deixa consignado seus agradecimentos aos Diretores da "PETROBRÁS" pelo convite formulado e também ao sr. deputado federal Leoberto Leal que foi a figura destacada para a concretização deste acontecimento.

EDGAR BONASSIS

Secretário

# SERVIÇO MILITAR

## Informações Úteis

**ATENÇÃO!** — Cidadão nascido em 1939!

Se resides em Florianópolis, S. José e Biguaçú, deves te apresentar no 14.o B.C. de 11 Nov. à 10 Dez., apresentando os seguintes documentos:

a) — CERTIDÃO DE ALISTAMENTO MILITAR

b) — CARTEIRA PROFISSIONAL, OU DE ESTUDANTE, SE FOR O CASO.

(Nota n.o 13 da 16.a C.R.)

Acervo Biblioteca Pública de Santa Catarina

# VIVER! MORRER!

DEPENDE DO SANGUE, O SANGUE É A VIDA

As parturientes após a gestação, devem usar

SANGUENOL

contém excelentes elementos tônicos: Fósforo Cálcio, Arseniato e Vanadato de sódio

OS PÁLIDOS, DEPAUPERADOS, ESGOTADOS, MÃES QUE CRIAM, MAGROS, CRIANÇAS RAQUITICAS, receberão a tonificação geral do organismo, com o

SANGUENOL



## VIAJANTE — PROPAGANDISTA VENDEDOR

Laboratório Norte Americano necessita admitir Farmacêutico ou elemento com experiência no ramo, para viajar neste Estado.

Os interessados deverão dirigir-se por carta, à Caixa Postal 2094, Pôrto Alegre, Rio Grande do Sul, fornecendo curriculo vitae.



## Oportunidade Comercia

No Estreito na rua 24 de Maio 748, alugase-se um prédio contendo um Bar e sorveteria, um restaurante, uma churrascaria, uma moradia, um dormitório com oito quartos e um depósito para mercadorias, tudo pronto a funcionar mobiliário e acessorios tudo de primeira.


## CONCURSO DO DASP

C. 358 — ESCRITURARIO DO SPF
Inscrições prorrogadas até 30 de Novembro. Atendimento na Escola Industrial de Florianópolis, à rua Almirante Alvim n. 19, das 9 às 12 horas.

C. 362 — ENGENHEIRO DO MM
Realização da Prova Escrita dia 13 de novembro, às 8 horas, na Escola Industrial de Florianópolis.


## VENDE-SE

VENDE-SE dois (2) lotes de terreno, na Pedra Grande (loteamento Corsini) em excelente situação topografica e bela visão panoramica. Ambos os lotes têm de area cerca de mil e cem M2. Tratar pelo telefone 2946.


# Juan de MOntalvo

(Cont da 3ª pag.)

prisioneiro no corpo e no espírito. Êle que nascera livre de toda as peias e imposições do govêrno não se submete à nova ordem das coisas, preferindo abandonar seus estudos.

Aos vinte e seis anos parte para a Europa, como secretário da Legação em Roma, graças ao convite que lhe fez o govêrno liberal que ora se encontrava no poder.

Com uma disposição nostálgica é presa do tédio. Aborrece-se de Roma, de Paris, da Suiça, de Luxemburgo, da Europa.

Repressa e encontra o país em discórdia

Alheio ao sectarismo dos partidos não tomou parte na luta, mas sentindo-se, por natureza, censor e juiz da moral pública, dirigiu ao caudilho que se saira vencedor na contenda (Garcia Moreno) uma carta, em que lhe dizia: "Déjeme usted hablar con claridad: hay en usted elementos de héroe y suavicemos la palabra, de tirano".

Teve que fugir para o exílio em Ipiales, Colombia, onde foram os livros seus únicos amigos. Leu muito. Durante quatro anos amadureceram em silêncio seus dons e suas cóleras.

Durante sua campanha contra Garcia Moreno e Veintemilla duas vezes esteve em Ipiales desterrado.

Foi neste lugar e durante aqueles anos que escreveu "Los Siete Tratados", "Los Capítulos que se le olvidaron a Cervantes", e parte das "Catilinarias", que foram publicadas quando se encontrava, mais tarde exilado no Panamá.

Daí foi à França, não como diplomata, mas como proscrito.

As perturbações ocasionadas pela guerra franco-prussiana de 1870, aceleraram-lhe o regresso para Ipiales.

Subindo ao poder Veintemilla, decidiu exilar-se novamente na Europa e desta de vez, definitivamente.

Foi então, que, em Bensançom, França deu á publicidade "Los Siete Tratados" que até então não pudera imprimir.

Colocada a obra no Indez, Montalvo reage com outra obra e violenta, "Mercurial Eclesiástica"

A partir de 1881, viveu pobremente em Paris. Ali morre em grande estilo romântico depois de uma operação para a qual não quis ser anestesiado. Na espera do momento supremo, vestiu a casaca e sentando na poltrona mais cômoda: "A la muerte debemos recibirla decentemente", dias e recomendou à criada: "no olvides mi encargo Un cadáver sin flores me ha entristecido siempre".

Assim, em 17 de janeiro de 1889, pobre e solene, em sua triste entância de proscrito, faleceu um dos mais altivos e combativos escritores da América.

A OBRA:

Montalvo começou pelo jornalismo. Ao se encontrar no exílio em Ipiales, calou-se durante cinco anos, porem à sombra de seu silêncio e concentrada intenção amadureceram os ataques que, a partir de janeiro de 1866 iria desfechar contra Garcia Moreno, no "El Cosmopolita", jornal exclusivamente escrito por êle. Com a prosa de combate alternada com deleite e estudo, o jornal é o espelho das suas idéias de moral, de político e de arte.

A esta altura vale fazer nova ressalva à obra de Rodó, quando dá a entender que os ataques desferidos por Montalvo a Garcia Moreno tinham como fundamento a intolerância religiosa de assim chamado ditador.

Há exagero nesta opinião. Montalvo ainda que considerado herege maçom, blasfemo e ímpio pelos seus inimigos, tinha um respeito de veneração pela palavra divina, pelo dogma, pelo destino do homem e sua misera terrenidade.

No El Cosmopolita publicou artigos soberbos sôbre Deus, de quem tudo esperava. "Sois generoso con el generoso, seréis terribile con el perverso. Vos sois Señor, quiem alimenta la antorcha que me alumbra: ilumindad mis tinieblas".

Montalvo, por conseguinte, atacou a Garcia Moreno, pelas restrições que êste impôs à liberdade de pensamento, nunca pelas suas crenças religiosas.

LOS SIETE TRATADOS, que não publicou senão depois de estarem escritos há mais de dez anos, foram escritos quando no exílio em Ipiales.

São realmente o estudo de sete assuntos diferentes: De la nobleza, de La Belleza, Réplica a un sofista pseudo católico. Del Genio, Los Héroes de la emancipación sudamericana, Los Banquetes de los Filósofos e El Buscapié.

E' um ensaio ao gosto de Montalvo, desordenado e livre de todo o plano metódico, onde o tema muitas vezes desaparece sob ideias acidentais que desviam o curso do pensamento ao sabor da fantasia e das reminiscências literárias e históricas.

Sirva como exemplo o tratado sôbre a Nobreza. Ali, partindo de uma dessertação sôbre a origem do homem, passa a tratar sôbre a diferença das raças e classes, indo daí à descrição da natureza do polo, dos trópicos e da aurora boreal: em seguida encarece os extremos de que é capaz o amor à ciência tendo, na página seguinte, a descrição de um inseto primoroso; volta ao tema original que não tardará em desviar até terminar o ensaio com um comentário sôbre os crimes de Paris.

Os "Héroes de la Emancipación sudamericana" são uma exaltação lírico oratória de Bolivar seguida de breves paralelos com Washinton e Napelão e termina dizendo que " dentro de mil años su figura será mayor y más resplandeciente que la de Julio Cesar, héroe casi fabuloso, abultado con la fama, ungido por los siglos".

Quando Los Siete Tratados chegaram a Quito (haviam sido publicados na França como vimos) o Arcebispo Ordeñes colocou a obra no Indez, com a declaração de que se tratava de "una nidada de víboras en cestillo de flores". Lançou uma pastoral contra "él que dobla la rodilla ante nuestro adorable Redentor para darle sacrílegas bofetadas".

Montalvo defende-se com MERCURIAL ECLESIASTICA ou EL LIBRO DE LAS VERDADES, violentíssima réplica pois o escritor sentiu o agravo em sua altivez e a indignação em sua conciência de livre pensador e cidadão.

Nesta obra, a pessoa do "provocador" no dizer de Rodó, dai tão duramente atacada como o clero de seu tempo. Diz a certa altura: Yo estoy convencido de que si el clérigo Ordoñez se propone a hacer matar a un liberal con el pueblo, lo hace el dia que le dé la gana. E'l hecha pastoral de muerte: los curas suben a los púlpitos; los capuchinos y los de San Diego se tiran a la calle con cristos en las manos; los jesuitas atizan; dos devotos y los frailes de capa hacen repartir aguardiente; el pueblo pierde el juicio y ay del que caiga en su poder.

..CAPITULOS QUE SE LE OLVIDARON A CERVANTES, uma obra póstuma, um "ensayo de imitación de un libro inimitable" mostra a sua vasta erudição de estudioso do castelhano do Século de Ouro. Grande admirador do herói de Cervantes pôs como epígrafe à sua obra a sentença: "él que no tiene algo de D. Quijote, no merece el aprecio ni el cariño de sus semejantes". Segundo vários ristoriadores de língua espanhola esta obra é "el más estupendo y digno elogio de Cervantes escrito en la prosa castellana, más elegante, noble, pura y numerosa que se ha compuesto en el Siglo XIX".

A introdução trata muitos pontos nos vaivens de seu desenrolar, dentre os quais a crítica ao D. Quijote de Avellaneda, um estudo completo sôbre a legitimidade a razão da imitação literária.

A seguir, em cêrca de 60 capítulos relata novas aventuras do gênio machego.

LAS CATILINARIAS dadas a lume quando de seu desterro no Panamá, são doze folhetos contra o ditador Veintemilla. São um legado do ódio pessoal e furor cívico destinado a infamar eternamente aquele governante militar que o escritor pinta com os mais duros rastos de baixeza e brutalidade cobrindo-o de impropérios, vexames e injurias.

"Todo pueblo merece su suerte, dice un severo julgador de la especie humana; y es así; pues si es mala y no hace por mejorarla, nos es claro que está bien hallado en el jugo?" dizia na primeira Catilinária com que incitando o povo a rebelar-se contra o ditador.

OBRAS MENORES. De 1886 a 1888, na Europa, voltando à idéia que lhe havia inspirado El Cohmopolita, começou a publicar "El Espectador", alternando em suas páginas ideias sôbre literatura, atualmente social e política, os costumes e as legislações.

Entre os papéis após sua morte, encontrou-se um opúsculo inédito GEOMETRIA MORAL, onde as figuras geométricas são dadas como símbolos de caracteres e de paixões. Ali, a alma de Napoleão é o quadrado, o triângulo a de Cesar, o círculo a de Petrarca. ..

CRITICA:

A natureza humana de Montalvo foi muito difícil.

Nascido no meio de uma natureza agreste e de uma sociedade de insatisfeitos, procurou minorar os sofrimentos dos que padeciam quer política, quer religiosa, quer moralmente.

Segundo Rodó, foi um **lutador.** Alma devorada pela ânsia do ataque, orgulhava-se de "castigar... los perversos".

Eclareça-se contudo que os ataques de Montalvo foram sempre o revide a uma situação anormal que se lhe apresentava.

Não tivesse Garcia Moreno e Veintimilla restringido a liberdade de pensamento e Montalvo dificilmente ter-se-ia imiscuido em política.

**Los Siete Tratados,** por exemplo, não são obra de ataque ou de defesa de princípios, mas estudos de um pensador sôbre os mais diversos temas.

Sua literatura tem o caráter da nobreza e da superioridade. Este agitador que vibrava sua pena contra os adversários grandes e pequenos, teve o profundo sentimento das verdadeiras e grandes ações do indivíduo.

Feito por si, sem direção e sem autoridade, fechado, exclusivo, parece ser a imagem de um idealismo impossível.

Os que foram seus amigos um dia, acabaram por se tornarem vítimas de suas flagelações as mais duras. O próprio Veitimilla a quem perseguiu implacàvelmente, havia-o ajudado com recursos pecuniários em Paris.

Montalvo nunca trabalhou para ganhar-se a vida.

Para êle eram inconciliáveis a dignidade do escritor e a austeridade do tribuno com a sua pena. Daí ter sido um implacável contra os que lhe caíssem em seu desagrado, pelo motivo que fôsse.

(Cont. na 11ª pag.)

Acervo Biblioteca Pública de Santa Catarina

## REGULAMENTO OFICIAL...

(Cont. da 6a. página)

proceder-se-á como si o mesmo estivesse no chão, porém as medidas se tomarão da periferia do "bochim". Si o "bochim" estiver sobre "bochas" diferentes, aplicar-se-á o disposto no art. 17.º. Tratando-se de "bochas" sobrepostas uma a outra, igualmente se procederá na marcação das mesmas

Art. 20.º — Não se poderão levantar as "bochas" jogadas, mesmo que esteja já definida como vencedora a adversaria.

Art. 21.º — Fica proibido levantar o jogo sem ordem do juiz, enquanto estiverem as "bochas" em jogo e a equipe que incorrer nessa infração terá anulada a jogada e, como punição, a perda dos pontos feitos que passarão para a equipe adversaria de acordo com o seguinte critério:

a — Com seis pontos nas partidas de tercetos;

b — Com quatro pontos nas partidas individuais ou de dupla.

Art. 22.º — Quando um jogador estorvar intencionalmente, a trajetoria de uma "bocha", largada desde a saida, quer seja em ponto ou arrime, ou ainda, "bochadas" será punido com a mesma forma estabelecida no artigo anterior.

§ Unico — Caberá ao juiz julgar sobre a intencionabilidade do ato.

Art. 23.º — Si o "bochim" ou a "bocha" forem desviados de sua trajetoria pelo juiz, repetir-se-á a jogada. Si desviados por corpo estranho surgido na "cancha", o juiz poderá ordenar a repetição da jogada.

(Continua)

## Juan de...

Seu gôsto literário era de amplos alcances. Tinha cabal noção do moderno e do exótico, mas suas normas foram sempre as do clássico.

Compreendeu a beleza antiga. Um livro seu tem, em toda a extensão, algo de belo, orinal e curioso.

O estilo alcançou nas páginas de Montalvo, peregrina excelência.

Possuiu o dom de escrever e arrancar das entranhas do idioma quantos matizes entendeu.

Sua prosa personalíssima, faz, no dizer de Arturo Giménez Pastor, uma das mais altas expressões de arte literária surgidas na América, e para Rodó, Montalvo foi "el único prosista americano de su tiempo".

Fpolis, 27-10-57.


## APARTAMENTO COM GARAGE

Aluga-se, em edifício novo.
Cr$ 7.000,00
Tratar à rua Felipe Schmidt, 42 - A, 1.o andar salas 2 e 3


## Missa de 30 Dia

**HENRIQUE BRUGGEMANN**

Vva. Hylda Gandra Bruggemann, Leoberto Leal, senhora e filha, Newton Bruggemann, senhora e filhos, Doris Myriam Bruggemann, Teodoro Bruggemann e família, agradecem sensibilizados às pessoas que acompanharam por ocasião do falecimento de seu querido esposo, pai, sogro avô e irmão

HENRIQUE BRUGGEMANN

e convidam para missa de 30 dias que mandam rezar por sua boníssima alma, segunda feira, dia dezoito, às 7 horas na Catedral Metropolitana. Desde já confessam-se agradecidos.


## Restaurante Rosa

**Sob nova administração**

Serviço organizado em "Prato do Dia", na ordem que segue:

Segunda-feira — "Rabada"
Terça-feira — "Bacalháu a Portuguesa"
Quarta-feira — "Feijoada completa"
Quinta-feira — "Caldo de peixe com camarão"
Sexta-feira — "Cozido"
Sábado — "Mocotó"
Domingo — "Galinha a Italiana"

Especializado em peixe e camarão.
"Serviço a la carte".
Praça 15 de Novembro n. 22 — 1º andar — Telefone 2082.


## AGRADECIMENTO

A Comissão executiva do Festival Infanto Juvenil em homenagem a Cristo-Rei, vem de público agradecer a tôdos que a ela emprestaram sua colaboração, destacando-se especialmente o Exmo. Sr. Almirante Jorge Carvalhal, DD. Comandante do 5º Distrito Naval, o Exmo. Sr. Dr. Paulo Fontes, DD. Secretário da Saude Pública, o Exmo. Sr. Dr. Aroldo Carvalho, DD. Secretário da Viação e Obras Públicas, o Exmo. Sr. Coronel Mário Fernandes Guedes, DD. Comandante da Polícia Militar, o Exmo. Sr. Julio Gonçalves, DD. Diretor da Diretoria de Transito, o Ilmo. Sr. Celso Ramos DD. Diretor do Departamento Regional do SESI, à Radio "Anita Garibaldi, à Imprensa escrita e falada, o Ilmo. Sr. Jorge Daux, que facultou duas sessões cinematográficas às crianças que tomaram parte no Festival, e a Empresa Florianópolis S/A, que cedeu o transporte para os escolares.

Que Cristo-Rei abençoe largamente a tão insignes benfeitores assim como a todos os demais que de qualquer modo concorreram para essa parada de Fé em seu Reinado Eterno sôbre todos os homens e tôdas as nações.

São os votos dos membros da Comissão Executiva.

# Solução para um problema insolúvel

As condições novas que se impuseram na Europa, após a segunda guerra mundial, exigiram ajustamentos de vária ordem No campo econômico por exemplo, os povos do Velho Mundo, dotados de experiência multi-secular no terreno da adaptação ao império das circunstâncias, souberam valer-se, com espantosa rapidez, dos seus grandes recursos tecnológicos para vencer as dificuldades. Uma destas apresentava-se na forma de importação crescente de gasolina para uma frota de veículos automóveis submetida a regime de crescimento vertiginoso.

Quase todo êsses países são produtores de automóveis em escala que atende às necessidades nacionais e permite ainda a exportação. Pelo lado da capacidade de produção automobilística, o número de veículos pesados poderia, pois, crescer até o extremo limite da capacidade do mercado. Mas, que vale uma frota colossal de ônibus e caminhões sem o necessário combustível para movê-los? Assim, portanto, a uma capacidade elástica das fábricas de caminhões e ônibus se antepunha uma capacidade inelástica, estática e decrescente, para importar a gasolina. Podemos produzir caminhões, diziam os europeus em 1948, mas não está ao nosso alcance produzir a soma correspondente em divisas para importar tanto combustível.

Os europeus romperam brilhantemente o impasse, fazendo uso, em escala considerável, do motor Diesel. A resposta a êsse desajuste provocado pelas novas condições econômicas e sociais foi portanto o Diesel. Esta a solução para um problema que parecia insolúvel.

Uns poucos dados nos oferecem a medida da solução européia para o problema que se apresentava na forma de uma necessidade de aumentar a frota de veículos pesados ante a falta de moeda estrangeira para a importação do combustível de luxo, a gasolina. Para ilustrar tomemos um exemplo que tanto serve para a Europa como para o nosso país: um caminhão Mercedes-Benz Diesel, fabricado no município de São Bernardo do Campo, percorre 100.000 quilômetros com vinte mil litros de óleo Diesel. Por outro lado, para vencer os mesmos 100 000 quilômetros, um caminhão de igual capacidade, movido a gasolina, precisará de nada menos que trinta e cinco mil (35.000) litros do combustível caro.

Ora, sabendo-se que o óleo Diesel custa cêrca de um têrço menos que a gasolina, compreende-se o alcance da reviravolta dada pelos países europeus no sentido do combustível mais barato e eficiente.

# Grupos estrangeiros em São Paulo

A contribuição proporcional dos diversos continentes na população estrangeira do Estado de São Paulo pouco diferiu, em 1950, da observada no censo de 1940. Em ambas as ocasiões, os europeus perfaziam pouco menos de quatro quintos do total os asiáticos cêrca de um quinto e os oriundos de outros países americanos menos de dois centésimos. Isso quer dizer que, do ponto de vista da distribuição por continente, a situação pouco se modificou entre os dois últimos recenseamentos.

Não assim com relação a 1920. Nesse ano, dos 829.851 estrangeiros e brasileiros naturalizados presentes no Estado de São Paulo, mais de 90% (93,30%) eram provenientes da Europa. Somavam então 774 218, ou seja, quase 230.000 mais que em 1950 (544.875). Passou-se o inverso com o grupo asiático, que de .... 5,27% em 1920 ascendeu a 19,27% em 1950, registrando-se um aumento de aproximadamente 100.000 pessoas: 43.725 contra 133.583. Enquanto japonêses, sírios, libaneses e turcos formavam a virtual totalidade dos asiáticos, o grupo europeu se apresentava bastante diversificado, com predominância de italianos, portuguêses e espanhóis. Deve-se notar que o número de estrangeiros e naturalizados presentes no Estado em 1950 era acentuadamente menor que em 1940 (693.321 contra 815.184).

A publicação do IBGE que divulga êsses dados faz ainda ressaltar a hegemonia dos latinos na população não brasileira nata de São Paulo. Em 1950, o grupo latino abrangia .... 62,27% do total de estrangeiros e naturalizados, podendo acrescentar-se-lhe a parcela de 1,54% relativo aos países latino-americano. O grupo nipo-chinês figurava em segundo lugar, com 15,77%. Seguiam-se os grupos eslavo (6,01%) teutó (5,16%), balcânico (4,68%) e árabe-turco (3,46%). A proporção de escandinavos era de 0,16% e a de britânicos 0,29%.

# Indústria de material elétrico

Quase tôda a indústria nacional de material elétrico está localizada no Estado de São Paulo. Os elementos estatísticos mais recentes confirmam o fato, já revelado no último Recenseamento do IBGE (1950), de que oitenta por cento dos aparelhos e materiais elétricos produzidos no país saem das fábricas paulistas. Os estabelecimentos situados no Distrito Federal concorrem com uma parte correspondente a cêrca de 10% e os de outras cinco Unidades da Federação completam os restantes 10% da produção congênere nacional.

Os aparelhos elétricos domésticos formam na primeira fila dêsse setor da indústria especializada de São Paulo, como se pode ver pelas apurações do Departamento de Estatística do Estado, referentes às quantidades produzidas em 1955. Segundo tais apurações, as fábricas paulistas lançaram ao mercado naquele ano 998.934 receptores de rádio, 33.353 aparelhos de televisão, 20.878 aspiradores de pó, 40.149 batedeiras elétricas 125.391 enceradeiras, 228.265 liquidificadores, 12.813 máquinas de lavar roupa e 104.043 refrigeradores.

Os produtos de valor unitário mais alto foram os aparelhos de televisão .... (20.173 cruzeiros, em média cada), seguidos dos refrigeradores (11 613 cruzeiros, cada). Entre os materiais elétricos de menor valor unitário, avulta a produção de pilhas, que se elevou a 15 596.051 unidades, e a de lampadas, cuja quantidade atingiu ..... 14.443.145 unidades. São Paulo surge também como grande produtor de motores elétricos (228 674 unidades) e de acumuladores (702.979 unidades).

# Resenha Cultural

**THOMAS MANN, GOETHE, ROQUETE PINTO**

A Bibliotéca da Diretoria da Cultura acaba de receber do Dr. Ernest Feder três valiosos trabalhos sôbre Goethe, Thomas Mann e Roquete Pinto

No trabalho sôbre Goethe, Feder, depois de nos dar algumas idéias sôbre o pensamento, o desenvolvimento espiritual do poéta e as suas relações com as culturas alemãs chama atenção sôbre o interêsse de Goethe pelo Brasil, escrevendo, sôbre o assunto, algumas páginas bem documentadas. Sôbre Roquete Pinto, dá algumas recordações da sua convivência com o cientista brasileiro, que, de resto, tinha tão notáveis afinidades com Goethe, e transcreve correspondência do escritor.

Quanto a Thomas Mann, o Dr. Ernest Feder, com grande capacidade de síntese, marca as linhas essenciais do pensamento do romancista alemão e a sua importância na defesa — história da civilização ocidental.

**BOLSAS DE ESTUDO NA ESPANHA E NO JAPÃO**

A Diretoria de Cultura recebeu das representações diplomáticas do Japão e da Espanha as informações que possa interessar a candidatos para bôlsas de estudo em qualquer dêsses países.

As bôlsas são para professôres e post-graduados e, no que respeita ao Japão, é condição de preferência o conhecimento da língua japonesa.

A Diretoria de Cultura atenderá os pedidos de informação no horário habitual das 9 às 12 e das 14 às 17 horas, ou pelo telefone 2680.

**BOLSAS DE ESTUDO EM ISRAEL E NA ITÁLIA**

Da Organização Sionista Unificada do Brasil e da Embaixada da Itália, respectivamente, recebeu a Diretoria de Cultura indicações sôbre os pedidos de bôlsas de estudo para Israel e Itália

Pelo que diz respeito a Israel, os pedidos deverão ser enviados diretamente pelos interessados a "HEBREW UNIVERSITY" — Jerusalem — Israel.

As concessões de bôlsas de estudo na Itália são estudadas no mês de março de cada ano, devendo os interessados, nessa oportunidade, dirigir-se ao Adido Cultural da Embaixada, no Rio de Janeiro.

Qualquer outra informação poderá ser prestada pela Diretoria de Cultura, no horário das 9 às 12 e das 14 às 17 horas, ou pelo telefone 2680.

## Você sabia que...

## SERVIÇO MILITAR

### Informações Úteis

**ATENÇÃO!** — Cidadão nascido em 1939!

Se resides em Florianópolis, S. José e Biguaçú, deves te apresentar no 14.o B.C. de 11 Nov. à 10 Dez., apresentando os seguintes documentos:

a) — CERTIDÃO DE ALISTAMENTO MILITAR

b) — CARTEIRA PROFISSIONAL, OU DE ESTUDANTE, SE FOR O CASO.

(Nota n.o 13 da 16.a C.R.)

# Em poucas linhas

Perto de três milhões e meio de pessoas (3.459.564) viajaram de avião o ano passado, em território nacional. Esse número, o mais alto até agora verificado na aviação comercial brasileira, corresponde a um aumento de 20% sôbre 1955, vale dizer, aumentou em mais de meio milhão o número dos que utilizam o avião como meio de transporte. (IBGE).

* * *

Durante o ano de 1956, quase setecentas pessoas no Rio perderam a vida em acidentes. Segundo divulga o IBGE, 85% das vítimas eram do sexo masculino. Os acidentes que roubaram mais vidas foram os de automóvel (184), de trem (127), de afogamento (60) e de queda (60).

* * *

E' relativamente considerável o número de mulheres que exercem atividade técnico-científica, embora nos principais setôres ainda estejam longe de competir com o sexo masculino. No Censo de 1950 (IBGE), trabalhavam na profissão 79 engenheiras, 40 arquitetas, 17 agrônomas, 787 médicas, 405 químicas, 346 advogadas, 1.334 dentistas e protéticas, além de veterinárias.

Continua em franco declínio o êxodo dos nordestinos para os Estados do Cul e do Leste, a julgar pelos dados do Instituto Nacional de Imigração e Colonização, referentes ao tráfego na estrada Rio-Bahia. Em 1956, transitaram por essa rodovia, na direção Norte-Sul, 36.105 pessoas, o que significa uma diminuição de 29,6% comparando-se êsse movimento com o verificado em 1955 (51.283 pessoas) e de 72,1% em relação a 1952 (129.508 pessoas). (IBGE).

Acervo Biblioteca Pública de Santa Catarina

## JORNALISTA MARIA DA GRAÇA, NO SINDICATO DOS JORNALISTAS:

# A IMPRENSA E' A GRANDE PRESERVADORA DA MORALIDADE ADMINISTRATIVA

### O Jornalista leva ao Govêrno as reivindicações do povo, atuando numa verdadeira função pública — Repúdio aos jornais que defendem grupos, esquecendo os interêsses coletivos — A Federação Nacional dos Jornalistas aproxima os homens de imprensa fiscalizando aquêles que venham a constituir afronta à ética profissional — Mobilização da classe para evitar a paralização do Projeto de aposentadoria dos jornalistas, que tramita no Congresso — A mulher saiu da tranquilidade do lar para humanizar a luta provocada pela conjuntura econômico-social — Comovida, Maria da Graça agradeceu a acolhida dada pela imprensa barriga-verde.

Às 20 horas, na sua séde, à rua Felipe Schmidt, reuniu-se o Sindicato dos Jornalistas Profissionais de Santa Catarina, para receber a jornalista Maria da Graça, Secretária da Federação Nacional de Jornalistas e redatora da IMPRENSA POPULAR, que veio a Florianópolis entrar em contato com os seus colegas de profissão, discutindo problemas de vital importância para a classe. Iniciando a sessão, a que estiveram presentes inúmeros profissionais da imprensa, o jornalista Jairo Callado, presidente do nosso órgão classista, disse que era com imenso júbilo que o Sindicato recebia, naquele momento, a ilustre e insigne jornalista, passando, logo em seguida, a palavra para d. Silvia Carneiro da Cunha, que fez a saudação em nome da mulher catarinense. Em brilhante alocução, d. Silvia ressaltou o papel destacado que Maria da Graça vem representando para a mulher brasileira, lutando com invulgar destemor na defêsa das mais significativa causas nacionais.

A mêsa estava assim constituida: presidente, jornalista Jairo Callado; jornalistas Martinho Callado Jr.; Adão Miranda; Doralécio Soares, d. Silvia Carneiro Cunha, um representante da classe estudantil, alem da homenageada.

**JORNALISMO É UMA FUNÇÃO PÚBLICA**

Com a palavra, a jornalista Maria da Graça agradeceu comovida a homenagem que lhe estava sendo prestada, frisando a sua grande satisfação em entrar em contato direto com a imprensa barriga verde, tendo recolhido as melhores impressões possíveis. Fugindo ao protocolo de um discurso, Maria da Graça passou a conversar com os colegas presentes, versando a respeito dos problemas que dizem respeito aos que fazem jornalismo alertando a classe para a necessidade de uma mobilização coêsa em tôrno do Projeto visando proporcionar aposentadoria para os jornalistas, e que atualmente tramita no Congresso Nacional.

Falando no que se relaciona com a missão do homem de imprensa, Maria da Graça acentuou que à imprensa está reservada o grande papel na preservação da administração pública, fiscalizando, severamente e sem recúos, aqueles enviados ao Poder pelo povo, sendo, então, o jornalismo, uma autêntica e legítima função pública. A imprensa, quando se deixa apegar a grupos ou a forças estranhas, esquecendo a defêsa dos interesses da coletividade, fugiu ao seu destino histórico, e deve ser repudiada, porque vendeu os seus passos aos inimigos do povo.

**A FEDERAÇÃO E A ÉTICA PROFISSIONAL**

A Federação Nacional dos Jornalistas vem encetando esforços no sentido de aproximar e unir todos os jornalistas do país, fazendo ainda com que os homens de imprensa se constituam em fiscais dos colegas, evitando quebrar a ética profissional, afrontando o elevado padrão moral do verdadeiro jornalismo. E nisso diz Maria da Graça Dutra, a Federação tem dedicado o melhor dos seus esforços, procurando congregar os profissionais da imprensa em tôrno dêsse imperativo indispensável ao nobre exercício do jornalismo.

Prosseguindo na sua conversa com os colegas catarinenses, Maria da Graça Dutra demonstrou a sua satisfação em encontrar um ambiente tão propício às lides intelectuais, existindo um clima de ampla compreensão ao normal desenvolvimento das atividades jornalísticas.

**O PAPEL DA MULHER**

Encerrando o seu bate-papo, Maria da Graça Dutra prestou, na pessoa de d. Silvia Carneiro da Cunha, uma homenagem de admiração e de carinho à mulher catarinense, fazendo destacar a atuação da mulher na conjuntura econômico-social, cuja participação visa a humanização da luta desencandeada ao sabor das mais contundentes paixões. A mulher disse Maria da Graça, saiu da tranquilidade do lar para sofrear o fragor da luta, agindo com a inteligência e com o coração.

Vivamente aplaudida pelos presentes, Maria da Graça demorou-se em animada e cordial palestra, tendo recebido cumprimentos de todos aqueles que acorreram à séde do indicato dos Jornalistas Profissionais de Santa Catarina, para ouvir a palavra da destemida jornalista.

## DOUTOR EM POBREZA...

Escreveu Walter Zumblick

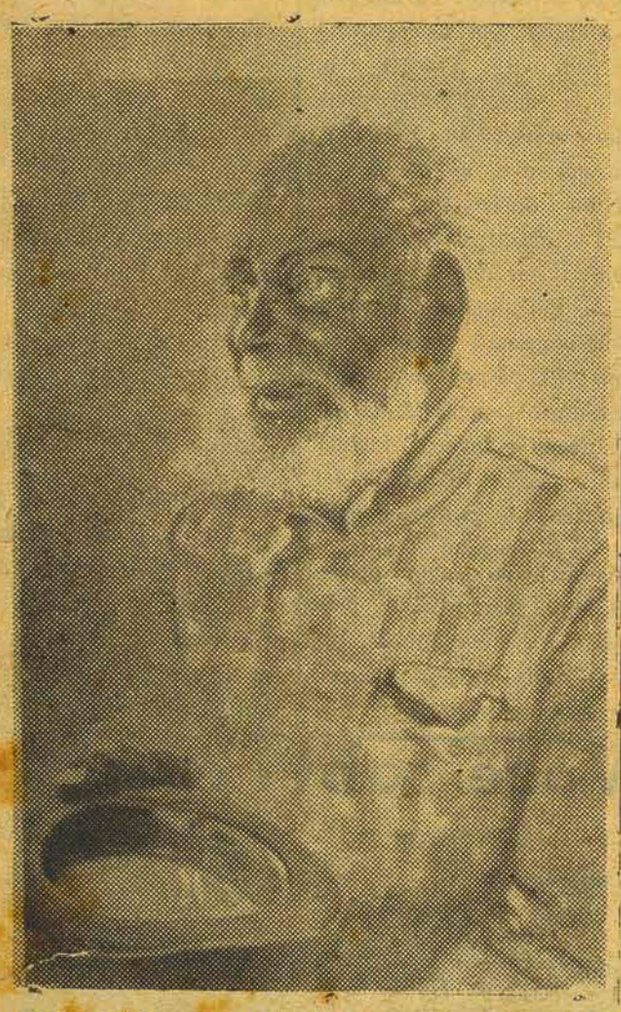

Sempre tive uma atenção especial e, porque não dizer uma amizade, para os tipos de rua, esses frangalhos da sociedade, esses pobres diabos que perambulam pelas vias publicas, sempre ás expensas do coração caridoso e que dão uma nota carteristica de sabor tipicamente local a cada cidade.

Uns cativam a simpatia, outros, inspiram dó; uns tem a veia do humorismo, outros despertam a nossa caridade pelo quadro triste que apresentam.

Entre nós, o Jorge, ou melhor, perdão, o Doutor Jorginho, ocupa um lugar saliente em meio á fauna humana que vegeta á margem da nossa cidade !

Sempre o conheci por Jorge, ou, ele exige, Doutor Jorginho.

Preto bom, sem maldade, tem, como unico crime, o defeito de ter nascido pobre e representa, muito honradamente um fim de raça, de uma qualidade que já vae rareando e que traz, ainda, um sabor, uma lembrança de senzala, pois que a sua docilidade muito tem de escravo, fáto que não o humilha, mas, pelo contrario, chama para si, a nossa simpatia.

Seu nome simples é pronunciado com carinho; todos vêm nele a velhice, a humildade e pobreza morando num mesmo teto, guiando um só destino, o da miseria !

Jorge, somente Jorge, pois que não lhe conhecemos outro nome, mesmo porque pobre não tem muito luxo; não enfeita o vazio da sua existência com sobrenomes vaidosos, desnecessarios e ôcos !

Jorge, Doutor Jorge, somente !

Bom garfo, a capacidade elastica do seu estomago ficou celebre, mareando epoca, pois não tinha limites e exigencias no paladar ! Tudo servia, numa salada á sua maneira, desde o infeliz gambá, apanhado em excursão criminosa pelos galinheiros alheios aos restos que cheiravam de maneira suspeita pelos açougues da cidade !

Bebedor incorrigivel, os seus aperitivos, pela qualidade e satisfação demonstrada, faziam a inveja entre os companheiros de roda ou infortunio !

Enquanto deu carregou, de calças arregaçadas e paletó escuro, latas e latas d'agua do nosso rio ás casas de paladar menos exigente, mas hoje, que a velhice e as doenças respingaram nele uns toques esbranquiçados e algodoentos pela cabeça grande e arredondada, vive modorrando ao sol, á espera do obulo publico nem sempre solicito e pontual !

E' inteligente, de uma inteligencia a seu modo, é verdade, mas todo mundo lhe admira as respostas ironicas, murmuradas entre dentes, repassadas de humor e que, invariavelmente, terminam em gostosa e bulhenta gargalhada !

Um dialogo já se tornou conhecido e familiar aqui:

— Olá Jorge, como vae ?

— Jorge não ! Doutô Jorginho !

Mordaz, ironica, sem duvida, é a resposta do velho preto ! Doutor Jorginho...

Doutor sem diploma, doutor sem vaidade, eu sei, já que ele tem o curso, com distinção e completo, na universidade do mundo !

Mas, mesmo assim, um doutor bom, que não abusa do anel, mas que, por tudo, vive brincando dentro da nossa amizade !

# Notícias Locais

**CONSUL GERAL DA GRÃ BRETANHA**

Florianópolis, recebeu ontem, a honrosa visita do sr. James Currie, ilustre Consul do país amigo, a Inglaterra, tendo sido recepcionado no Palácio do Govêrno.

S. Excia., após a curta estada de um dia nesta Capital, seguirá hoje mesmo viagem de visitas protocolares às cidades de Itajaí, Blumenau e Curitiba, de onde retornará diretamente para a Capital Federal.

**ATIVIDADES SOCIAIS DO CLUBE XII DE AGOSTO**

Promovida pela Associação Catarinense de Odontologia, realizar-se-á amanhã, (14), uma soirée, com início às 22 horas, nos salões do veterano.

Dia 15 está programado um elegante chá, às 17 horas, promovido pela Associação Catarinense de Engenheiros.

**CONCURSO PRÊMIO-SEMANA DA MARINHA**

Bela oportunidade está sendo oferecida à nossa juventude estudiosa com a abertura de um concurso-prêmio, iniciativa da nossa Marinha com a cooparticipação do Ministério da Educação e Cultura do Rio. Trata-se de um concurso (Prêmio Semana da Marinha), entre os colegiais de nivel secundário.

Os trabalhos que devem ser preparados, versarão sôbre o interessante tema-Participação da Marinha Brasileira na Segunda Guerra Mundial.

**NO ESTREITO, UMA AGÊNCIA DA CAIXA ECONÔMICA FEDERAL**

Segundo estamos informados, dentro de poucos dias, será inaugurada no Estreito à rua Cel. Pedro Demoro, no edifício José Maycot, uma agência da Caixa Econômica Federal de Santa Catarina.

Essa agência funcionará no expediente das 7,30 às 10,30 horas, a título de experiência, devendo provavelmente, no futuro ter funcionamento normal.

De parabens, pois, o populoso bairro do Estreito pela feliz iniciativa da alta direção da Caixa Econômica Federal em nosso Estado.

O Estado

Florianópolis, Quarta-feira, 13 de Novembro de 1957

# Assembléia Legislativa

(Cont. da 1.ª página)

Bértoli foi dirigido ao Governador e ao Secretário da Viação nos seguintes têrmos:

**Assembléia Legislativa Estado vg por proposta Deputado Orlando Bertoli vg apela V. Excia. sentido sejam tomadas imediatas providências afim solucionar problema rodovias Taió — Ribeirão Grande vg Taió - Rio do Campo e Presidente Getúlio — Ibirama vg uma vez que municípios interessados não dispõem meios financeiros alargamento vg conservação e macadamização referidos trechos pt Ao mesmo tempo que Assembléia confia elevado espírito público V. Excia. vg lembra medidas propostas já foram aprovadas por esta Casa através indicações e projetos pt**

Cordiais Saudações

**Ruy Hulse - Presidente**

**O GOVÊRNO E O ENSINO**

**NO OESTE**

O deputado pessedista Lenoir Vargas Ferreira focalizou, da tribuna da Casa, o problema do Ensino, nas zonas do Oeste do Estado e que de forma eficiente as representa no Poder Legislativo. Analisando a Proposta Orçamentária que está sendo discutida pelo plenário, em tempo exíguo, pois houve medida protelatória do Palácio, com a finalidade de evitar o que a oposição pudesse fazer algo de positivo para a coletividade, o líder pessedista demonstrou, com documentos irrefutaveis, a omissão do Govêrno do Estado em tão importante setor administrativo, lembrando, preliminarmente, que no distrito de Farginal dos Guedes — distrito de Chapecó — a população local pretende reunir-se afim de adquirir numerário para ampliação de prédios escolares, uma vez que não mais é possivel ficar esperando pelo Sr. Jorge Lacerda.

Em Itapiranga — continuou o orador — será inaugurado breve o Colégio Frei Rogério, pertencente a uma instituição religiosa, cuja despesa sobe a três milhões de cruzeiros, sem qualquer subvenção do Executivo Estadual. Lembrou que, na Legislatura passada, o Govêrno concedeu apenas duzentos mil cruzeiros de subvenção, mercê de uma providência legislativa de sua autoria.

**NO DISTRITO DE SÃO LOURENÇO**

No distrito de São Lourenço, — em Chapecó — em virtude do esfôrço particular dos habitantes daquela localidade, permitiu realizar-se uma escola, com despesa para sua construção em mais de um milhão de cruzeiros, não havendo qualquer participação dos cofres públicos do Estado. Sem levar em conta as escolas isoladas, com a doação de terreno e construção de prédios pelos habitantes daquela região.

Continuando a sua análise sôbre o problema do Estado — no oeste catarinense — o deputado Lenoir Vargas Ferreira fêz sentir à Casa que sua presença na Tribuna era para que o Governador do Estado comprenda a necessidade de dedicar maior atenção a problemas que envolvem cuidado administraitvo de que o Sr. Jorge Lacerda não pode omitir-se. Quatro anos faz, então, que o deputado pessedista apresentou projeto pedindo subvenção, mas a medida pleiteada foi vetada e posteriormente mantido o veto, não obstante o Govêrno ter sentido, nas razões do veto, a procedência justa da providência pleiteada. Acabou o Govêrno subvencionando com a quantia de QUARENTA MIL CRUZEIROS!!!

**SEM DOTAÇÃO ORÇAMENTÁRIA**

Ainda abordando o assunto sôbre o Ensino — no oeste do Estado o deputado Lenoir Vargas Ferreira deu conhecimento ao plenário de não haver sido constada nenhuma verba para construção, conservação ou ampliação de escolas em Xanxerê.

**USINA DE CHAPECOZINHO**

Falando sôbre a Usina de Chapecózinho, o deputado Lenoir Vargas Ferreira teceu considerações acerca das providências de ordem administrativa tomadas pelo sr. Jorge Lacerda, lembrando que faz dois anos que os estudos foram iniciados e até o momento ainda se encontra na fase dos estudos, tanto que em Xanxerê os habitantes estão cogitando da construção de uma outra usina para atender as necessidades locais, desesperançados com as palavras do Governador.

A referida usina terá capacidade de nove mil cavalos-fôrça, com duzentos e treze metros de comprimento, num montante de onze milhões de cruzeiros.

Chapecó contribui mais do que recebe do Governador do Estado, e se não contar com a iniciativa privada — finalizou o parlamentar pessedista — não poderá conseguir nada de construtivo, mormente enquanto permanecer a atual administração catarinense.

**OUTRAS NOTAS**

Deputado Olice Caldas — telegrama ao Governador do Estado com referência à criação de Escola de Alfabetização de Adultos na localidade de Santiago — na Laguna. Deu conhecimento haver recebido carta nêsse sentido assinada por uma centena de impressões digitais.

Collaço de Oliveira — Projeto de Lei que visa elevação para 4a entrância da Comarca de Laguna (O referido projeto já conseguiu aprovação em primeira discussão).

Paulo Preis — Projeto que visa elevação para a 2a entrância da Comarca de Urussanga.

Foi aprovado em primeira discussão o projeto que isenta das exigências tributárias determinadas transações efetuadas pelas Cooperativas do Mate.

Foi aprovado ainda, em face da sua inscrição na ordem do dia, através de requerimento, o projeto seguinte:—

Projeto 205-57 — Visa criação da Comarca de Camburiu (aprovado em segunda discussão e de autoria dos deputados Bahia Bittencourt e Francisco Gazziani).

## AVIÕES CONVAIR OPERAM EM SANTOS DUMONT

Desde segunda feira última os aviões "Convair" passaram a operar no Aeroporto de Santos Dumont, no Rio de Janeiro. Anteriormente êsses aparêlhos utilizavam exclusivamente a Base Aérea do Galeão, situada em ponto muito mais distante.

Os passageiros dos "CONVAIR" do Consórcio TAC-CRUZEIRO que forem, agora, à capital do país, terão a oportunidade de desembarcar num dos pontos mais centrais da "Cidade Maravilhosa".

## PEDE O DEPUTADO ORLANDO BERTOLI, BENEFICIOS ORÇAMENTARIOS PARA RIO DO SUL

Em data de 7 do corrente, o deputado ORLANDO BERTOLI (P.S.D.), solicitou o encaminhamento de várias emendas ao Orçamento para o ano de 1958, entre as quais destacamos as seguintes por beneficiarem diversas instituições, associações, colégios, e clubes esportivos:

*EMENDA AO PROJETO DA LEI ORÇAMENTARIA PARA O ANO DE 1958*

*Destaque-se* da dotação consignada sob o código geral 8994 e local 1-6-12 a importância de Cr$ 500.000,00.

* * * * * *

Consigne-se, onde melhor couber, o seguinte:

| | | |
|---|---|---|
| 1. — Auxílio ao Instituto das Irmãs N. S. Consolodora, de Rio do Oeste, Mun. de Rio do Sul | Cr$ | 50.000,00 |
| 2. — Idem ao Seminário S. Fco. Xavier, de Rio do Oeste, Mun. de Rio do Sul, | Cr$ | 50.000,00 |
| 3. — Idem ao Colégio e Escola Normal Maria Auxiliadora de Rio do Sul | Cr$ | 50.000,00 |
| 4. — Idem ao Clube das Mães, Rio do Sul | Cr$ | 50.000,00 |
| 5. — Idem ao Ginásio Ruy Barbosa, Timbó | Cr$ | 50.000,00 |
| 6. — Idem à Conferência Vicentina, Rio do Sul | Cr$ | 50.000,00 |
| 7. — Idem ao Sindicato dos Comerciários da Cidade de Rio do Sul | Cr$ | 40.000,00 |
| 8. — Idem ao Sindicato dos Motoristas da cidade de Rio do Sul | Cr$ | 40.000,00 |
| 9. — Idem à Assoc. Desp. Duque de Caxias, Rio do Sul, | Cr$ | 30.000,00 |
| 10. — Idem, idem Concórdia S.C., Rio do Sul | Cr$ | 30.000,00 |
| 11. — Idem, idem Clube Caça e Tiro "Dias Velho", na cidade de Rio do Sul | Cr$ | 30.000,00 |
| 12. — Idem, idem Juventus A.C., Rio do Sul | Cr$ | 30.000,00 |
| Total: | | 500.000,00 |

Sala das Sessões, em 7 de Novembro de 1957.

— ORLANDO BERTOLI — DEPUTADO (P S D)

CLICHES!

"O ESTADO"

## CONVITE PARA MISSA

Os funcionários e operários da Prefeitura Municipal, têm o prazer de convidar os amigos, correligionários, admiradores do Prefeito Osmar Cunha e o povo em geral, para a missa que mandam celebrar na Catedral Metropolitana, no próximo dia 15 de novembro, às 7,45 horas, em ação de graças pela passagem do 3.º aniversário da Administração Osmar Cunha e da Autonomia do Município de Florianópolis.

Acervo Biblioteca Pública de Santa Catarina