

# O FOGO SAGRADO DA PATRIA

EM DEMANDA A PORTO ALEGRE A CHAMA VIVA DO PATRIOTISMO QUE ARDE ONDE QUER QUE PULSE UM CORAÇÃO BRASILEIRO!

Chegará amanhã, dia 27, por volta das 20 horas, prosseguindo no dia imediato, as 8 horas, sob o patrocínio da Prefeitura Municipal de Florianópolis.

Chegará amanhã, por volta das 20 horas, a esta Capital, o Fogo Sagrado da Pátria, um magnífico e oportuno simbolismo oriundo pela Liga de Defesa Nacional.

Assim, este ano, junto ao monumento do General Manoel Luiz Osório, Patrono da Arma de Cavalaria do Exército Brasileiro, o Fogo Sagrado que vem sempre aceso, revivendo-se nas possantes mãos de nossos atletas, conduz ao mistério da sua chama a história do nosso Porvir, envolvendo o Passado na tradição de glórias.

Amanhã, fitando a chama do Fogo Sagrado, dentro de cada um de nós deve arder o mesmo fogo e fulgurar a mesma Bandeira, pois que o nosso coração é a Pira permanente e o nosso sangue o seu Fogo Sagrado.

Eis porque cremos no Fogo Sagrado aceso em cada um de nós, na pira de nossos corações, onde o sentimento de brasilidade atesta o nosso grande amor cívico, numa significativa saudação de fé à Pátria Brasileira.

Florianópolis, a Capital do civismo barriga-verde, colherá, uma vez mais, com orgulho, o Fogo Sagrado da Pátria, saudando-o com todas as fibras de sua gente, certa de que, guardado pelas nossas Forças Armadas de Terra, Mar e Ar, e vigiado pela intrépida Cavalaria do Legião Osório, esta chama nos recordará a magnífica advertência do grande Centauro dos Pampas:

— "É fácil comandar homens livres, basta apontá-los o caminho do dever!"



DIRETOR  
**Rubens de Arruda Ramos**  
GERENTE  
**Domingos F. de Aquino**

## O Estado

O mais antigo Diário de S. Catarina  
Ano XLIV  
N. 12.528

Edição de hoje 12 págs.

Florianópolis, Domingo, 26 de Agosto de 1956

Cr\$ 2,00

## Mais felizes os "barnabés" gauchos

PORTO ALEGRE, 26 (VA) — O governador do Estado enviou mensagem à Assembleia com projeto de lei que assegura aos barnabés vencimentos iguais ao salário mínimo, além de outras vantagens aos servidores públicos. É o seguinte o projeto:

**Dispõe sobre salário mínimo e estabelece outras providências**

Art. 1º — Os servidores públicos civis têm direito a perceber a diferença entre o salário mínimo regional e o vencimento, salário ou percentagem que estejam percebendo.

§ único — Para os efeitos desta lei, entende-se como integrantes dos vencimentos as percentagens e os avanços, excluídas quaisquer outras vantagens.

Art. 2º — O valor da etapa para as praças da Brigada Militar é elevado para Cr\$ 60,00 (sessenta cruzeiros) diários, e o do soldado de fileira, artífice e especialistas, para Cr\$ 43,50 diários.

Parágrafo único — Aos oficiais, aspirantes a oficial e subtenentes da Brigada Militar será atribuída meia etapa, no valor de Cr\$ 30,00 diários.

## DESAPARECEM AS DIFICULDADES DO CASAL REAL DA HOLANDA

HAIA, 25 (V. P.) — A rainha Juliana e o príncipe Bernardo informaram hoje ao povo holandês que haviam aplainado suas "dificuldades conjugais" e que agora olhavam o futuro com confiança.

A breve declaração conjunta foi em realidade uma negativa do casal real ante os rumores de que iria divorciar-se ou a que a rainha poderia abdicar por causa do profundo apego em que Juliana tinha por Greet Hofmans, curandeira que fora solicitada a tratar da sequelar parcial de uma de suas filhas, a princesa Maria Cris-

rios, enquanto não forem definitivamente revisados os seus vencimentos.

Art. 3º — Os servidores inativos perceberão a diferença entre o salário mínimo regional e os proventos em cujo gozo se encontram.

Art. 4º — As autarquias estaduais deverão diligenciar a concessão de idêntico benefício aos seus servidores ativos e inativos.

Art. 5º — É o Poder Executivo autorizado a abrir os créditos adicionais que se tornarem necessários à execução desta lei, até o limite de

## Encontrado em estado de putrefação o cadáver do menino raptado

MINNESOTA, 25 (U. P.) — Nova York — O Corpo em decomposição do menino Peter Weinberger acaba de ser encontrado num bosque de Londres Island, onde foi deixado pelo seu raptor a cinco de julho. O corpo de Peter Weinberger foi encontrado apenas doze horas depois que o mecânico Angela John Lamara, de trinta e um anos, confessou ao bureau federal de investigações ter sido o autor do rapto.

lina, contra o que rebelou-se mais tarde o príncipe-herdeiro por achar que a Srta. Hofmans vinha exorbitando de sua missão a ponto de influir nas decisões reais da rainha Juliana.

O comunicado real foi dado a público horas depois dos saberes holandeses haverem tomado um avião com destino à ilha grega de Corfu, onde passarão umas curtas férias em companhia dos reis da Grécia.

Por outro lado, nada se sabe de positivo quanto aos rumores de que a curandeira tenha sido convidada a deixar a Holanda.

rarquia que deve ser obedecida, era natural que o Comandante da Zona Leste ficasse responsável pela manutenção da ordem, tal como em 24 de agosto, nos dias subsequentes e ao tempo do Marechal Dutra.

O SR. PRESIDENTE — Antes de dar a palavra ao nobre Deputado Bruzzi Mendonça, peço a vossa atenção para a questão de ordem.

O SR. PRESIDENTE — Tem palavras o nobre Deputado.

O SR. EMILIO CARLOS: (Para uma questão de ordem) — (Sem revisão do orador) — Sr. Presidente é com muita honra e satisfação que a Câmara dos Deputados ouve a palavra do brilhante parlamentar, ora Ministro da Justiça. Creio que o assunto debatido e restringido aos termos do requerimento de

Cr\$ 278.820.000,00.

Art. 6º — Os créditos de que trata o artigo anterior serão cobertos mediante redução da dotação de rubrica (2) vantagens em geral; dotação para reorganização de serviços e revisão dos quadros de pessoal, código legal 5-10 da vigente lei de orçamento.

Art. 7º — Revogadas as disposições em contrário, esta lei entrará em vigor na data de sua publicação, retroagindo seus efeitos a partir de 1º de agosto do corrente ano.

## GREVE 11.000 FERROVIÁRIOS

MONTEVIDÉU, 25 (V. P.) — A greve nacional dos ferroviários entrou, hoje, no segundo dia, sem perspectivas de solução, apesar de ter o governo autorizado certos empréstimos para satisfazer as exigências dos grevistas. As ferrovias do Estado se declararam, ontem, em greve, exigindo entre outras coisas a aplicação dos dispositivos do orçamento deste ano, que concede maiores salários, mas que o governo até agora não pôde cumprir por falta de verbas. Os empréstimos de emergência decretados para os aumentos prometidos, há dois anos, mas os trabalhadores alegam que não são suficientes.

## Ganhe Mais!

Vendendo Casemiras e Linhos pelo Reembolso Postal! Tradicional firma de S. Paulo, admite Agentes, dando excelente comissão e belo mostruário gratis. TECIDOS LASCO — Caixa 8.305 — São Paulo.

## A polícia impediu o prosseguimento da impressão do Jornal "Tribuna da Imprensa"

RIO, 25 (U. P.) — João Duarte, redator chefe da "Tribuna da Imprensa", anunciou que a polícia ocupou esta manhã suas oficinas e as por ordem superior, fechando, interdando as rotativas e impedindo que prosseguisse a impressão do jornal Caminhões da polícia recolheram os exemplares do diário que já haviam sido enviados às bancas de jornal. Duarte disse que o Major

Hermes da Fonseca, que estava a frente da força policial, não apreciou a razão da ocupação limitando-se a manifestar que se tratava de "ordem superior". Contudo, o departamento de relações públicas da chefatura de polícia disse que se impediu a circulação do jornal devido a "imagens muito fortes", utilizada por Carlos Lacerda, em um artigo enviado de Lisboa.

## Recuos ideológicos

Escreveu um dos mais lúcidos pensadores da atualidade que o maior partido político pode não ser aquele que conta com o mais denso colégio eleitoral, mas será aquele que o poder realiza e que predica na oposição.

A U.D.N. catarinense, sem saber dentro da primeira hipótese, não pode sequer ser considerada dentro da segunda. Depois de longa experiência na planície, ao subir ao governo renegou toda a sua pregação política. As suas teses dos comícios populares e os princípios defendidos agressiva e voluntariosamente nas tribunas da imprensa, foram sumariamente derogados pelos seus homens, quando estes empolgaram o governo.

Quem na praça pública arengou mais contra o aumento dos impostos segundo o sr. Irineu Bornhausen? No governo foi quem mais os elevou num quinquênio! E não fora a maioria oposicionista na Assembleia derrotar vários projetos de origem palaciana, não apenas o de vendas e consignações — aumentada duas vezes, num arranque, quando o situaçãoismo conseguiu ser maioria — mas quase todos os tributos estaduais teriam sido escorchantemente elevados.

Quem mais do que o sr. Irineu Bornhausen prometeu zelos rigorosos e até violentos na aplicação dos dinheiros públicos, para que deles nascessem obras reprodutivas e de real eficiência no progresso do Estado? Com o instrumento do poder na mão, essa promessa desapareceu e vimos as facilidades com que o tráfego foi usado, numa interminável sequência de escândalos administrativos. Exemplo doloroso disso foi a maior obra do seu governo: a distensão da linha Florianópolis-Jaraguá, na qual mais de 70 milhões foram empregados em pura perda. Nem ao governo faltou, na ocasião, o aviso leal e nobre da oposição, quanto ao jeito empírico e aventureiro com que essa obra foi começada. O alerta profético do deputado Waldemar Grubba não mereceu consideração e a linha distendida aí está baldada, sem préstimo, a-toa.

O castigo do uso dos carros oficiais, quando na oposição, foi o atual Secretário da Viação, hoje infrator-mor da própria lei moralizadora que apresentou e foi aprovada pela então maioria possedista na Assembleia.

Outra promessa, batida nos comícios e reiterada na imprensa da U.D.N. oposicionista foi a das concorrências públicas, como exigência da moralidade administrativa. E vimos, ao tempo do sr. Irineu Bornhausen, uma concorrência ser anulada depois de vencida por dois engenheiros conterrâneos, para ser a obra confiada a um vencedor que em troca concorreu com o seu voto para uma derrota do partido que o elegera, na constituição da Mesa de uma Câmara Municipal! Vimos, depois, o Palácio das Secretarias, ali ao lado do do governo, ser entregue de mão beijada a uma firma das intimidades udenistas. E agora, quando a administração anuncia que vai construir o Instituto de Educação — talvez a obra de custo mais elevado até hoje aqui projetada — de par com o absoluto silêncio do governo quanto à concorrência pública, já latam boatos de que a construção será entregue à firma acima referida, como cláusula de outro condicionado político! Os murmúrios do escândalo já tomaram a conversa do povo. A nós não nos surpreenderá que o boato de hoje seja a verdade de amanhã. Clamando ou não no deserto, cumpre-nos advertir e chamar o governador Jorge Lacerda à razão. Já o fizemos, no tocante a outros fatos e assuntos administrativos, como, por exemplo, a política financeira do governo que se está confundindo e cada vez mais entupando com os interesses de uma casa bancária. Em resposta tivemos estúpidas agressões pessoais. Voltamos hoje a cobrar da U.D.N. governista as promessas da U.D.N. oposicionista. O partido que tanto falava e debatia a obrigatoriedade das concorrências públicas, deve agora explicar ao povo porque não transforma em atos, hoje, as suas palavras de ontem.

Os motivos desses recuos ideológicos deverão ser realmente edificantes!

## O Ministro da Justiça na Câmara dos Deputados

Exposição do Exmo. Sr. Nereu Ramos Ministro da Justiça, e as interpeleções feitas a S. Excia. com as respectivas respostas, na sessão do dia 27-6-56.

convocação de S. Excia. tenha sido a e ta inculcação. Acreditado oportuno, Sr. Presidente, levantar-se uma questão de ordem já formulada em outra ocasião, pelo nobre Deputado Alberto Torres quando aqui compareceu o Sr. Ministro Eugênio Gudim, então Ministro da Fazenda, a qual foi decidida pela Mesa com aplauso geral de Casa.

Os Art. 67 do Regimento declara, no seu parágrafo terceiro, que a prorrogação da sessão será por duas horas, para continuação da discussão e votação da matéria da Ordem do Dia ou para audiência de Ministro de Estado. Pergunto a V. Excia. Sr. Presidente, se as prorrogações já aprovadas pela Câmara não esgotaram o prazo de duas horas constantes do

Regimento Interno da Casa, não lhes pode ser negado, em face da letra do Regimento e do espírito que domina todo o nosso Direito Constitucional.

Regimento Interno da Casa, não lhes pode ser negado, em face da letra do Regimento e do espírito que domina todo o nosso Direito Constitucional.

Ainda uma circunstância. Estabelece o Art. 197 o prazo de 15 minutos para a interpeleção e outros 15 minutos para a resposta a cada Deputado. Evidentemente, comparecendo o Sr. Ministro a esta Casa às 15,30 horas, e tendo o direito de fazer, durante uma hora e meia, com a prorrogação, a sua exposição, deveria o Presidente da Câmara declarar que apenas oito ou dez Deputados poderiam interpele o Ministro ou estabelecer — estabelecido não está no Regimento como em outros casos — que cada partido poderia eleger um ou dois representantes para efetuar a interpeleção.

Não havendo tal limitação, Sr. Presidente, a disposição do Art. 67 deve ceder frente à do Art. 197, que, este sim, garante o direito inscrito na Constituição. (Muito bem; muito bem).

Cont. no próximo número

## Entrarão em contato com Nasser, secretamente

Londres, 25 (U. P.) — A Comissão de cinco nações designadas pela Conferência de Londres sobre o Canal de Suez decidiu, estabelecer contacto secreto com o Presidente do Egito, Gamal Abdel Nasser, sem publicidade nem propaganda. Não obstante, a Grã-Bretanha e a França, resolveram não guardar reserva alguma sobre seus novos preparativos militares no Oriente Próximo. A comissão se reuniu pela primeira vez, esta manhã, sob a Presidência do primeiro ministro australiano, Robert Menzies, com a assistência do secretário de estado norte americano, John Foster Dulles.

## Encontrado o avião norte-americano abatido pelos chineses comunistas

Taipeh, Formosa, 25 (U. P.) — Foram encontrados os destroços de um avião norte-americano destruído pelos comunistas chineses perto de Formosa. O aparelho se encontrava numa missão de patrulha, quando foi atacado pelos vermelhos. Não foi recolhido nenhum dos tripulantes, acreditando-se que após

## IGREJA ADVENTISTA

Programa dos Cultos  
Damos a seguir a ordem dos cultos da corrente semanal da Igreja Adventista, em seu novo templo à rua Visconde de Ouro Preto esquina da Rua Durval Melquiades de Souza:

Hoje, Domingo, às 19,30 horas, conferência pelo Pastor Orlando G. de Pinto, sob o tema: "Foi Jesus Filósofo ou é Deus?"

Quarta-feira, 29, às 19,30 horas, culto de oração e meditação, prosseguindo os comentários sobre o Salmo 23.

Sábado, 1º de Setembro, às 9,30 horas, Classes Bíblicas; às 10,45 horas pregação do evangelho pelo Pastor Orlando G. de Pinho.

Todos esses serviços religiosos são públicos.

## EMISSÃO DE TÍTULOS

RIO, 25 (VA) — O Conselho Nacional de Economia acaba de enviar ao governo o parecer com que responde à consulta que lhe foi dirigida pelo ministro da Fazenda quanto à oportunidade e viabilidade duma emissão de títulos com garantia contra a esvalorização da moeda corrente. Foi examinado pelo Conselho até que ponto o referido lançamento de títulos poderia canalizar recursos para a cobertura de déficit do orçamento, sem introduzir efeitos inflacionários que redundaria nas emissões monetárias.

Somente na expectativa duma substancial redução de déficit pelas medidas, a disposição do governo é que recomendaria ao Conselho o lançamento sob as formas que propõe.



# INDICADOR PROFISSIONAL

MÉDICOS

**DR. WALMOR ZOMER GARCIA**  
Diplomado pela Faculdade Nacional de Medicina da Universidade do Brasil  
Ex-interno por concurso da Maternidade-Escola (Serviço do Prof. Octávio Rodrigues Lima)  
Ex-interno do Serviço de Cirurgia do Hospital I. A. P. E. T. C. do Rio de Janeiro  
Médico do Hospital de Cavidade e da Maternidade Dr. Carlos Corrêa

**DOENÇAS DE SENHORAS — PARTOS — OPERAÇÕES**  
Cons: Rua João Pinto n. 16, das 6h às 18h horas.  
Atende com horas marcadas — Telefone 3035.  
Residência:  
Rua: General Bittencourt n. 101.  
Telefone: 2.693.

**DR. ROMEU BASTOS PIRES**  
MÉDICO  
Com prática no Hospital São Francisco de Assis e na Santa Casa do Rio de Janeiro  
**CLÍNICA MÉDICA CARDIOLOGIA**  
Consultório: Rua Vitor Meireles, 22 Tel. 2675.  
Horários: Segundas, Quartas e Sexta feiras:  
Das 16 às 18 horas.  
Residência: Rua Felipe Schmidt, 23 — 2º andar, apt. 1 — Tel. 3.002.

**DR. HENRIQUE PRISCO PARAISO**  
MÉDICO  
Operações — Doenças de Senhoras — Clínicas de Adultos.  
Curso de Especialização no Hospital dos Servidores do Estado.  
(Serviço do Prof. Mariano de Andrade).  
Consultas — Pela manhã no Hospital de Caridade.  
A tarde das 15,30 hs. em diante no consultório à Rua Nunes Machado 17 Esquina de Tiradentes. Tel. 2766.  
Residência — Rua Presidente Coutinho 44. Tel.: 3120.

**CLÍNICA OLHOS — OUVIDOS — NARIZ E GARGANTA DO**

**DR. GUERREIRO DA FONSECA**  
Chefe do Serviço de OTORRINO LARINGOLOGIA em Florianópolis. Possui a CLÍNICA dos APARELHOS MAIS MODERNOS PARA TRATAMENTO das DOENÇAS da ESPECIALIDADE.  
Consultas — pela manhã no Hospital de Caridade.  
A TARDE — das 2 às 5 — no CONSULTÓRIO — Rua dos ILHEIROS n.º 2.  
RESIDÊNCIA — Felipe Schmidt n.º 113 Tel. 2365.

**DR. ANTONIO MONIZ DE ARAGÃO**  
CIRURGIA TREUMATOLOGIA Ortopedia  
Consultório: João Pinto, 18. Das 16 às 17 diariamente. Menos aos Sábados Res: Bocaiuva 135. Fone: — 2.714.

**DRA. WLADYSLAVA W. MUSSI**

**DR. ANTONIO DIB MUSSI**  
MÉDICOS  
CIRURGIA CLÍNICA GERAL — PARTOS  
Serviço completo e especializado das DOENÇAS DE SENHORAS, com modernos métodos de diagnósticos e tratamento.  
SULPOSCOPIA — HISTERO — SALPINGOGRAFIA — METABOLISMO BASAL  
Radioterapia por ondas curtas — Eletrocoagulação — Raios Ultra Violeta e Infra Vermelho.  
Consultório: Rua Trajano, n. 1, 1º andar — Edifício do Montepio.  
Horário: Das 9 às 12 horas — Dr. MUSSI  
Das 15 às 18 horas — Dra. MUSSI  
Residência: Avenida Trompowsky, 84.

**DR. JÚLIO DOIN VIEIRA**  
MÉDICO  
ESPECIALISTA EM OLHOS OUVIDOS, NARIZ E GARGANTA TRATAMENTO E OPERAÇÕES Infra-Vermelho — Nebulização — Ultra-Som (Tratamento de sinusite sem operação)  
Anglo-retinoscopia — Receita de Óculos — Moderno equipamento de Oto-Rinolaringologia (único no Estado)  
Horário das 9 às 12 horas e das 16 às 18 horas.  
Consultório: — Rua Vitor Meireles 22 — Fone 2675.  
Res. — Rua São Jorge 20 — Fone 24 21.

**DR. MARIO WEN-DHAUSEN**  
CLÍNICA MÉDICA DE ADULTOS E CRIANÇAS  
Consultório — Rua João Pinto, 10 — Tel. M. 769.  
Consultas: Das 4 às 6 horas.  
Residência: Rua Esteves Júnior, 45. Tel. 2.812.

**DR. EWALDO SCHAEFER**  
Clínica Médica de Adultos e Crianças  
Consultório — Rua Nunes Machado, 17.  
Horário das Consultas — das 16 às 17 horas (exceto aos sábados).  
Residência: Rua Visconde de Ouro Preto, 123 — Tel. 3559.

**DR. JOSE TAVARES IRACEMA**  
DOENÇAS NERVOSAS E MENTAIS — CLÍNICA GERAL  
Angústia — Complexos — Insônia — Ataques — Manias — Problemativa afetiva e sexual  
Do Serviço Nacional de Doenças Mentais. Psiquiatra do Hospital-Colônia Sant'Ana.  
CONSULTÓRIO — Rua Trajano, 41 — Das 16 às 17 horas.  
RESIDÊNCIA: Rua Bocaiuva 139 Tel. 2301

**DR. ARMANDO VALÉRIO DE ASSIS**  
Dos Serviços de Clínica Infantil da Assistência Municipal e Hospital de Caridade  
**CLÍNICA MÉDICA DE CRIANÇAS E ADULTOS**  
— Alergia —  
Consultório: Rua Nunes Machado, 7 — Consultas das 15 às 18 horas.  
Residência: Rua Marechal Guherme, 5 — Fone: 3783

**DR. JÚLIO PAUPITZ FILHO**  
Ex-interno da 20ª enfermaria e Serviço de gastro-enterologia da Santa Casa do Rio de Janeiro (Prof. W. Berardinelli).  
Ex-interno do Hospital maternidade V. Amaral.  
**DOENÇAS INTERNAS**  
Coração, Estômago, Intestino, fígado e vias biliares. Rins.  
Consultório: Vitor Meireles 22. Das 16 às 18 horas.  
Residência: Rua Bocaiuva 20. Fone: 3458.

**DR. MARIO DE LARMO CANTIÇÃO**  
MÉDICO  
CLÍNICA DE CRIANÇAS ADULTOS  
Doenças Internas  
ORAÇÃO — FIGADO — RINS — INTESTINOS  
Tratamento moderno da SIFILIS  
Consultório — Rua Vitor Meireles, 22.  
HORÁRIO:  
Das 13 às 16 horas.  
Telefones: Consultório — 3.415  
Residência: Rua José do Vah Pereira 158 — Praia da Saudade — Coqueiros

**DR. CONSTANTINO DIMATOS**  
MÉDICO CIRURGIÃO  
Doenças de Senhoras — Partos — Operações — Vias Urinárias  
Curso de aperfeiçoamento e longa prática nos Hospitais de Buenos Aires.  
CONSULTÓRIO: Rua Felipe Schmidt, nr. 18 (sobrado). FONE 3512.  
HORÁRIO: das 15 às 18 horas.  
Residência: Avenida Rio Branco, n. 42.  
Atende chamados  
Telefone: — 3296.

**DR. LAURO DAURA**  
CLÍNICA GERAL  
Especialista em moléstias de Senhoras e vias urinárias.  
Cura radical das infecções agudas e crônicas, do aparelho genito-urinário em ambos os sexos.  
Doenças do aparelho Digestivo e do sistema nervoso.  
Horário: 10h às 12 e 2h às 5.  
Consultório: R. Tiradentes, 12 — 1º Andar — Fone: 3246.  
Residência: R. Lacerda Coutinho, 13 (Chácara de Espanha) — Fone: 3248.

**DR. ALVARO DE CARVALHO**  
MÉDICO DE CRIANÇAS  
PEDIATRIA — PEDIATRIA — ALERGIA INFANTIL  
Consultório: — Rua Tiradentes n. 9.  
Residência: — Av. Hercílio Luz n. 155 — Tel. 2.530.  
Horário: — Das 14 às 18 horas diariamente

**DR. NEWTON D'AVILA**  
CIRURGIA GERAL  
Doenças de Senhoras — Proctologia — Eletricidade Médica  
Consultório: Rua Vitor Meireles n. 28 — Telefone 2677  
Consultas: Das 15 horas em diante.  
Residência: Fone, 3.422  
Rua: Blumenau n. 71.

**DR. ANTONIO BATISTA JUNIOR**  
CLÍNICA ESPECIALIZADA DE CRIANÇAS  
Consultas das 9 às 11 horas Res. e Cons. Padre Miguelinho 12.

**DR. I. LOBATO FILHO**  
Doenças do aparelho respiratório TUBERCULOSE  
RADIOGRAFIA E RADIOSCOPIA DOS PULMÕES  
Cirurgia do Tórax  
Formado pela Faculdade Nacional de Medicina, Tisiologista e Fisiocirurgião do Hospital Neru Ramos  
Curso de especialização pela S. N. T. Ex-interno e Ex-assistente de Cirurgia do Prof. Ugo Galmarini (Rio).  
Cons: — Felipe Schmidt, 28 — Fone 3801  
Atende em hora marcada.  
Res.: — Rua Esteves Júnior, 80 — Fone: 2296

**DR. NET FERREIRA MUND**  
Formado pela Faculdade Nacional de Medicina Universidade do Brasil  
**RIO DE JANEIRO**  
Aperfeiçoamento na "Casa de Saud São Auguste"  
Prof. Fernando Paulino  
Interno por 3 anos do Serviço de Cirurgia  
Prof. Pedro de Moura  
**OPERAÇÕES**  
CLÍNICA DE ADULTOS  
DOENÇAS DE SENHORAS  
CONSULTAS: Diariamente das 7 — 9,30 no Hospital de Caridade, das 9,30 — 11,30 no Consultório à rua João Pinto 16 1º andar.  
RESIDÊNCIA — Rua Quarte Schutel, 129 — Telef. 3.288 — Florianópolis.

**DR. CESAR BATALHA DA SILVEIRA**  
Cirurgião Dentista  
Clínica de Adultos e Crianças Raio X  
Atende com Hora Marcada.  
Felipe Schmidt 39 A Salas 3 e 4.

**ADVOGADOS**  
**DR. JOSE MEDEIROS VIEIRA**  
— ADVOGADO —  
Caixa Postal 150 — Itajaí — Santa Catarina.

**DR. CLARNO G. GALLETTI**  
— ADVOGADO —  
Rua Vitor Meireles, 60.  
FONE: 2.408  
Florianópolis —

**DR. ANTONIO GOMES DE ALMEIDA**  
— ADVOGADO —  
Escritório e Residência: Av. Hercílio Luz, 15  
Telefone: 3345

**DENTISTAS**  
**DR. SAMUEL FONSECA**  
CIRURGIÃO-DENTISTA  
Clínica — Cirurgia Bucal — Protese Dentária  
Raios X e Infra-Vermelho DIATERMIA  
Consultório e Residência: Rua Fernando Machado, n. 5  
Fone: 2225.  
Consultas: das 8,00 às 11 horas e das 14,00 às 18 horas  
Exclusivamente com hora marcada.  
Sábado — das 9 às 12.

**DR. LAURO CALDEIRA DE ANDRADE**  
CIRURGIÃO-DENTISTA  
CONSULTÓRIO — Edifício Artamon — 2º andar — sala 203 — Rua Tenente Silveira, 15  
Atende diariamente das 8 às 11 horas  
Das 5 às 14 às 18 horas.  
19 às 22 horas.  
Confecção de Dentaduras e Pontes e Alvois de Nylon.

**O ESTADO ADMINISTRAÇÃO**  
Redação e Oficinas, à rua Conselheiro Mafra, n. 160 Tel. 3022 — Cx. Postal 139.  
Diretor: RUBENS A. RAMOS  
Gerente: DOMINGOS F. DE AQUINO  
Representantes:  
Representantes A. S. Lara, Ltda.  
Rua Senador Dantas, 40 — 5º andar.  
Tel.: 22-5924 — Rio de Janeiro.  
Rua 15 de Novembro 228 5º andar sala 512 — São Paulo  
Assinaturas anual .. Cr\$ 300,00  
Venda avulsa ..... Cr\$ 2,00  
Anúncio mediante contrato.  
Os originais, mesmo não publicados, não serão devolvidos.  
A direção não se responsabiliza pelos erros cometidos nos artigos assinados.

**INFORMAÇÕES ÚTEIS**  
O leitor encontrará, nesta coluna, informações que necessita. É importante e de imediato.  
**ORNAMENTOS**  
Festa de Natal ..... 3.022  
Festa de Aniversário ..... 2.556  
Festa de Casamento ..... 3.579  
Impressão ..... 2.588  
**HOSPIZES**  
Caridade: .....  
(Provedor) ..... 2.314  
(Portaria) ..... 2.086  
Neru Ramos ..... 3.831  
Militar ..... 3.157  
São Sebastião (Casa de Saúde) ..... 3.155  
Maternidade Doutor Carlos Corrêa ..... 3.121  
**CHAMADOS EM GENTES**  
Corpo de Bombeiros ..... 4.315  
Serviço Luz (Reclamações) ..... 2.404  
Polícia (Sala Comissário) ..... 2.035  
Polícia (Cab. Pelotário) ..... 2.594  
**COMPANHIAS DE TRANSPORTES**  
TAC ..... 3.780  
"Imperial" no Sul ..... 2.500  
Panair ..... 3.553  
Varig ..... 2.525  
Lôide Aéreo ..... 2.402  
Real ..... 2.377  
Scandinavianas ..... 2.300  
**HOTEIS**  
Luz ..... 2.021  
Marechal ..... 2.276  
Metropol ..... 3.147  
La Porta ..... 3.322  
Vacanze ..... 3.449  
Central ..... 2.694  
Estrela ..... 3.271  
Ideal ..... 2.659  
**ESTREITO**  
Disque ..... 06

## Restaurante Napoli

Rua Marechal Deodoro 50.  
Em Lajes, no Sul do Brasil, o melhor!  
Desconto especial para os senhores viajantes.

## Viagem com segurança e rapidez

SÓ NOS CONFORTÁVEIS MICRO-ONIBUS DO RAPIDO «SUL-BRASILEIRO»  
Florianópolis — Itajaí — Joinville — Curitiba  
Agência: Rua Deodoro esquina da Rua Tenente Silveira

## BORDADOS A MÃO

Ensina-se na Rua Feliciano Nunes Pires 12.

## PÉROLA

Vende-se ou arrenda-se o Perola Restaurante, sito à rua 24 de Maio, 748 no Estreito — Informações no local

## OPERÁRIO À VOSSA DISPOSIÇÃO

CONCERTA-SE FOGÕES ECONOMICOS. SERVIÇO RÁPIDO E GARANTIDO. ATENDE-SE CHAMADO A DOMICÍLIO.  
OPERÁRIO — VALDEMAR POSSAS — RUA "3 DE MAIO" (BECO), NO ESTREITO.

## Expresso Florianópolis Ltda.

ENDEREÇOS ATUALIZADOS DO EXPRESSO  
FLORIANÓPOLIS LTDA.  
Transportes de Cargas em Geral entre: FLORIANÓPOLIS, PORTO ALEGRE, CURITIBA, SÃO PAULO, RIO DE JANEIRO E BELO HORIZONTE.

Matriz: FLORIANÓPOLIS. Rua Padre Roma, 43 Térreo. Telefones: 25-34 (Depósito) 25-35 (Escritório) Caixa Postal, 435 End. Teleg. "SANDRADE"

Filial: CURITIBA. Rua Visconde do Rio Branco 332/36. Telefone: 12-30 End. Teleg. "SANTIDRA"

Filial: SÃO PAULO. Agência: PORTO ALEGRE "Riomar" Avenida do Estado 1606/76 Rua Comendador Azevedo, 64. Telefone: 37-06-50 End. Teleg. "SANDRADE"

Agência: RIO DE JANEIRO "Riomar" Rua Dr. Carmo Inetto, 99 Fones: 32-17-33 e 32-17-37 Atende "RIOMAR" End. Teleg. "RIOMARLI"

Agência: BELO HORIZONTE "Riomar" Avenida Andaraí, 38. 871-B. Telefone: 30-27 Atende "RIOMAR"

NOTA: — Os nossos serviços nas praças de Porto Alegre, Rio e Belo Horizonte, são efetuados pelos nossos agentes "RODOVIÁRIO RÁPIDO RIOMAR"

Consultem nossas tarifas. EXPRESSO FLORIANÓPOLIS — Fones: 25-34 e 25-35 —

## EMPRESA NACIONAL DE NAVEGAÇÃO HOEPCKE

### NAVIO-MOTOR «CARL HOEPCKE»

ITINERARIO SAIDAS DE

IDA	VOLTA
Flópolis.	Itajaí
	Rio
	Santos
	11-8
	12-8
	20-8
	7-9

As partidas de Florianópolis são às 24.00 horas, e do Rio de Janeiro, às 16.00.  
Tanto no Ida como na Volta o navio fará escala nos portos de São Sebastião, Ilhabela e Ubatuba.  
Para melhores informações, dirijam-se à sede da Empresa, à rua Conselheiro Mafra, 30 — Telefone 22-12

## Garanta o Futuro de sua Família

— Comprando hoje mesmo, ótimos lotes, nas praias de Itaguassú e balneário, ou junto ao novo Grupo Irineu Hornhausen, no Estreito.  
Ótima oportunidade de evitar a desvalorização de seu dinheiro.  
Já dispomos de poucos lotes a venda.  
Dirigir à Rua Felip Schmidt — 34 — sala 6, nesta Capital.

## VENDE-SE

Lotes a longo prazo sem juros, prestações mensais de Cr\$ 500,00. Situados entre Agronômica e Trindade (estrada geral) cortado pela projetada Avenida que dará acesso a futura Universidade  
ÓTIMO EMPREGO DE CAPITAL  
Últimos lotes. Informações e vendas com o Sr. Adão Ferraz d'Ely, Rua Visconde de Ouro Preto 123, ou pelo fone 3559.

## LIRA TENIS CLUBE

(O CLUBE DA MOCIDADE)  
PROGRAMA DO MÊS DE AGOSTO:  
Dia 18 — sábado — Soirée, com início às 22 horas.  
Dia 26 — domingo — Brilhante Tarde — Concerto — Dançante. Aguardem maiores detalhes sobre essa surpresa!

## Grande Oportunidade

Vende-se por motivo de mudança 1 fabrica de camisas recém construída com 2 prédios e vendem-se também só as maquinas constando de:  
3 maquinas Rayser industrial zig-zag.  
1 maquina Vürcoopp e fechar camisas.  
1 engomadeira  
1 maquina de virar colarinhos com 3 jogos de formas.  
1 oleo cru de 6 H. P.  
1 gerador de 3 K V A  
Aproveite a oportunidade.  
A tratar com o sr. C. Jorge Moter ou Cirillo Machado em São João Batista Município de Tijucas Santa Catarina.

## FARMÁCIAS DE PLANTÃO

MÊS DE AGOSTO  
4 — sábado (tarde) — Farmácia Esperança — Rua Conselheiro Mafra  
5 — domingo — Farmácia Esperança — Rua Conselheiro Mafra  
11 — sábado (tarde) — Farmácia Nelson — Rua Felipe Schmidt  
12 — domingo — Farmácia Nelson — Rua Felipe Schmidt  
18 — sábado (tarde) — Farmácia Moderna — Rua João Pinto  
19 — domingo — Farmácia Moderna — Rua João Pinto  
25 — sábado (tarde) — Farmácia Santo Antonio — Rua Felipe Schmidt, 42  
26 — domingo — Farmácia Santo Antonio — Rua Felipe Schmidt, 43  
O serviço noturno será efetuado pelas farmácias Srº Antonio e Noturna, situadas às ruas Felipe Schmidt, 43 e Trajano.  
A presente tabela não poderá ser alterada sem prévia autorização deste Departamento.  
Departamento de Saúde Pública, em julho de 1.956  
Luiz Osvaldo d'Acampora, Inspetor de Farmácia.

## PÃES FRESCOS DURANTE TODO DIA NOS VAREJOS MORITZ

## TÔNICO ZENA

AO PRIMEIRO SINAL DE FRAQUEZA, TONICO ZENA É SUA MESMA!



## AVISO

Dr. Wilson J. Bleggi  
Cirurgião Dentista  
Comunica aos amigos e clientes que mudou o consultório dentário para o Edifício "João Alfredo", esquina Jeronimo Coelho — Cons. Mafra, 1º andar, sala 16, onde continuará atendendo no seguinte horário: 9 às 11 e das 16 às 18 horas.  
Tratamento indolor — Pontes móveis e fixas — Pivots — Dentaduras anatômicas e cirúrgia.



# O Estado

## Sociais

### MAL SEM REMÉDIO

Abreu de Carvalho

Ao desespero estranho que me invade  
Eu desejo fugir, inutilmente...  
Dentro d'alma é que trago esta ansiedade  
Que me torna infeliz, triste, descrente!

E ao olhar para mim, dizer quem há-de  
Que abrigo assim no peito um fogo ardente?  
Às vezes, canto versos que, em verdade,  
Já não compreendo... e nem minh'alma sente!

Serão ideais desfeitos, os pesares  
De quem cruzou da vida os sete mares.  
Deixando em cada porto uma ilusão?

Deve ser isso... o tédio! O mais profundo!  
De quem no oceano imenso deste mundo  
Perdeu — não sabe onde — o coração!...

### ANIVERSÁRIOS

Dr. HENRIQUE STODEICK



Deflui na data de hoje o aniversário natalício do nosso prezado amigo e distinto conterrâneo, dr. Henrique Stodeick, proecto advogado em nossa Capital, e Lente da Faculdade de Direito e do Instituto de Educação Dias Velho.

O distinto aniversariante, por suas invejáveis qualidades de caráter e de coração, goza em o nosso meio de um grande círculo de amizades, que, na data de hoje prestar-lhe-á as mais inequivocas provas de apreço e regozijo pela passagem de tão jubilosa data.

Os de O ESTADO que o tem na conta de um grande amigo, formulam votos de perenes felicidades.

### FAZEM ANOS HOJE:

- Dalila Dal-Grande Borges
- sr. Margarida Stepien
- sr. Rui Carlos Batista
- sr. Nilda da Luz Marinho
- sr. Hercilio Vaz Vieira
- sr. Genésia Teixeira
- Silvio e Paulo Meireles
- sr. Luiz Adolfo Born
- sr. Olindina Oliveira
- sr. José Bonifácio Schmidt
- sr. Antonio Guitilo Zappellini
- sr. Genesio Miranda Lins
- sr. José Cavallazzi

### FAZEM ANOS AMANHÃ:

- Elia Eutália Ferreira
- sr. Celso Vieira
- sr. Rodolfo Paulo da Silva
- sr. Maria de Bem Faisca
- sr. Humberto Machado
- sr. Dinéia Maia
- sr. Jairo Vaz
- sr. Iete Philippi
- sr. Arlindo Gonçalves
- sr. Amauri Callado Junior
- sr. Antonio Grilo
- sr. Benjamim José Arantes
- sr. João Esteudek Areão Junior
- sr. Carlos Augusto Franzoni
- sr. José Maia

## Ultima Moda



Do SIMPLICITY PATTERN nos vem essa encantadora blusa em tussor estampado. Pode ser usada por cima da saia ou por dentro. Grande decote terminando com um laço. Mangas raglan. 3/4.  
(FOTO TRANSWOLRD)

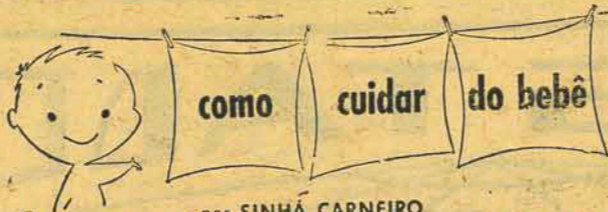

por SINHÁ CARNEIRO  
CONSULTORA DE HIGIENE INFANTIL DA JOHNSON & JOHNSON

### "PEQUENOS CONSELHOS GERAIS" (V)

Quando o seu pequenino engatinhador chegar naquela fase de se levantar pelas grades do quadrado e... prontamente cair de novo sobre seu pequenino e gôrdo "assentador" você deverá forçar o chão do quadrado adequadamente: adquirir um pedaço de espuma de borracha do tamanho do quadrado e cubra-o com um tecido lavável. Assim, seu bebê cairá macio e não perderá o animo para novas tentativas de ficar de pé.

Deixe que o bebê se sente à mesa, de vez em quando, com o resto da família, mesmo que ele ainda seja muito pequeno para tomar parte na refeição. O garotinho ficará encantado com a experiência e, aos poucos, compreenderá que **todo mundo** gosta de comer e que todos gostam de seu espinafre ou a papinha de aveia não é nehuma forma de tortura inventada pela mãezinha para castigá-lo...

Não jogue fora aqueles papéis de embrulho para presentes, tão alegres e coloridos. Com eles, podem ser feitos encantadores fôros para as gavetas da cômoda do bebê. E mantenha o móvel todo perfumado salpicado, em baixo do fóro do papel, um delicado e suave talco para crianças.

Evite confusão com pares de meias, principalmente se a sua família tiver mais de uma criança. Simplesmente marque todos os pares de modo igual (com um número, por exemplo), usando tinta permanente. Você verá como será fácil juntar os pares, dessa maneira. Pensando bem, é conveniente marcar toda a roupinha. Assim, quando após algumas lavagens, o casquinho do primogênito tiver encolhido tanto que pode ser confundido com as roupinhas do bebê, você ao menos terá o consolo de constatar esse fato, sem precisar procurar pela casa toda onde se teria metido o casquinho em questão... Não jogue fora aquelas meias de "nylon" que já não podem ser consertadas. Com elas se pode fazer um excelente reche.

## Nova diretoria da A Casa das Meninas

Recebemos:  
Florianópolis, 15 de agosto de 1958  
flmo. Senhor:

### Experimente hoje PATE' DE FIGADOS DE GALINHA

- IGRIDIENTES
- 2 figados de galinha cozidos
  - 2 ovos cozidos
  - 1 colher de manteiga sal, à gosto
  - pimenta do reino
  - mostarda
  - molho inglês
  - 1 pitada de nos moscada
- MANEIRA DE FAZER**
1. Esmalhe os figados com um garfo e passe-os numa peneira.
  2. Passe também na peneira as gemas dos ovos e misture-as com o figado.
  3. Junte uma colher de manteiga fresca, sal, pimenta do reino, mostarda, molho inglês e a noz moscada. Misture tudo muito bem.
1. Sirva-o com fatias de pão torrado. (APLA)

Tenho o prazer de levar ao conhecimento de V. S. que, no dia 9 do corrente, foi empossada a nova Diretoria que regerá os destinos da Sociedade "A CASA DAS MENINAS", no biênio 1956-1958, a qual ficou assim constituída:

Presidente — Sta. Olga Voigt Lima; 1.ª Vice Presidente — Prof.ª Maria Madalena de Moura Ferro; 2.ª Vice Presidente — Dra. Silvia Amélia Carneiro da Cunha; 1.ª Secretária — Sta. Maria Olga Barbosa; 2.ª Secretária — Sra. Aurea Leal Moura; 1.ª Tesoureira — Jra. Wladislawa Wolowska Mussi; 2.ª Tesoureira — Sra. Inésia Laus; Diretoras de Publi. — Stas. Zilda Gouart de Souza e Agnese Façco.

Contando com a preciosa colaboração de V. S., valho-me do ensejo para apresentar-lhe os protestos de minha estima e considerações.

Olga Voigt Lima  
PRESIDENTE

## REFRIGERADORES BRASTEMP

Montados pela grande organização "Brasmotor" cujas grandiosas instalações em São Bernardo do Campo (contíguo a Capital Paulista) são um motivo de orgulho para a indústria nacional, representam esses refrigeradores a expressão mais categorizada no gênero.

A sua produção atingiu num curto prazo de tempo a elevada soma de 100.000 unidades aproximadamente. No entanto só mesmo em cotas determinadas e rigorosamente observadas é que os distribuidores conseguem recebê-los para atender a sua clientela. Esse fato bem atesta o alto quilate da perfeição dos refrigeradores e sólido conceito que desfrutam no mercado consumidor.

Na nossa Capital são os estabelecimentos. A Modelar os distribuidores "Brastemp". Ao sólido conceito desses estabelecimentos junta-se mais um fator positivo e de alta significação; a venda de produtos de primeiríssima qualidade como só em ser refrigeradores Brastemp.

Segundo estamos informados será dentro em breve adicionada mais outra seção às muitas existentes na A Modelar. Será a venda das renomadas marcas de fogão a gás.

## PEÇAS DE AUTÔMOVEIS

Firma do ramo estabelecida com organização de vendas, loja e depósitos no centro de São Paulo procura representações em conta própria de fábricas nacionais. Dá referências bancárias e comerciais.

VIDROPOLIS AUTO PEÇAS

Rua Vitoria, 325 — São Paulo

## AQUECEDORES

PEB A MAIS ALTA QUALIDADE  
Fabricação de PRODUTOS ELÉTRICOS BRASILEIROS S.A.



## REPRESENTANTES

Aceitamos em todas as localidades do Interior pessoas bem relacionadas e devidamente credenciadas, para trabalhar por conta própria na corretagem de investimentos. Com Cr\$ 3.000,00 de capital, qualquer pessoa ativa pode iniciar seu próprio negócio, que lhe proporcionará ótima renda mensal. As vagas são limitadas. Escreva HOJE MESMO a: IRIS LTDA. Caixa Postal, 1953 — P. ALEGRE.

## QUER VENDER BIJUTERIAS??

V. Sa. é Comerciante? Viajante? Empregado? Fazendeiro? Dona de Casa? Vende bijuterias? Quer iniciar? Nós lhe oferecemos uma oportunidade única de vender em seu setor, as últimas novidades do Rio de Janeiro, com lucro fabuloso. Peça nosso extraordinário mostruário de variedades e nós lhe enviaremos imediatamente pelo reembolso a um preço de atacado sem concorrência (mencionar no pedido o valor desejado). Temos centenas de freguêses ganhando acima de Cr\$ 20.000,00 mensais em suas horas de folga. Porque não V. Sa.?  
N. CARRARO — Av. Rio Branco, 151 — Rio de Janeiro

## AVENTURAS DO ZE-MUTRETA



## Conselhos para o lar

Graciela Elizalde

Da Globe Press

NOVA YORK — Acabo de regressar de uma visita de três horas aos quatro pavimentos de exposição do Coliseu, o novo palácio de exposições de Nova York. O fato é que a chamada "Exposição para uma vida melhor", está repleta de objetos projetados para tornar mais agradável o lar. Ali se vê de tudo: desde cozinhas que funcionam com a simples pressão de um botão, até relógios de cuco suíços.

Tive, no sentido literal da expressão, de abrir caminho através de almofadas, unidades de ar condicionado (nenhuma das quais funcionava), armações de janelas, materiais para talhados, tintas, campanhas para por e aparelhos de televisão, cada um ligado para um canal diferente.

Tive, portanto, a impressão de ter chegado a um oásis, quando alcancei um local em que se havia consruído uma casa completa e bem arrumada, lindamente rodeada por um jardim. Havia, aliás, casas de dois tipos radialmente diferentes; as faixas no terreno e as do tipo "móvel". Ambos os tipos de casa, porém, se basearam nos mesmos conceitos de decorativo e tecidos ousadamente coloridos em terra cota, alaranjado, amarelo e azul real.

Ambos os tipos de casa necessitem de materiais de cores indeleves, a casa moderna devido à ampla utilização de vidro e a casa móvel porque pode estar voltada para qualquer direção, em qualquer hora do dia. Isso não constitui um problema sério, para os que podem se utilizar dos produtos da General Exestuff Company. E' bem sabido, com efeito, que os tecidos tingidos com tintas da GDC não perdem a cor, quaisquer que sejam as condições a que fiquem expostos.

A "casa móvel" está adquirindo grande popularidade nos Estados Unidos. Algumas são tão grandes, que são móveis apenas no sentido de poderem ser transportadas de um lugar para outro, não, porém, rebocada por um carro de passeio, como os "trailers" tão usados neste país, e sim por meio de um caminhão.

Vi uma dessas grandes casas de cores coral e creme, com 18 metros de comprimento por 3 de largura. Tratava-se de uma casa de quarto, sala, cozinha e banheiro. A sala de estar era um belo trabalho da artesanato, com lareira, cortinas com padrão arlequin, alaranjadas e amarelas. A cozinha dispunha da última palavra em matéria de forno e fogão. O dormitório está decorado de cinzento suave, combinado com um amarelo claro mas cortinas e coberta da cama. O banheiro era verde claro. Toda a casa era dotada de calefação, por meio de um fogareiro do petróleo.

Essa casa móvel, que oferece tôdas as vantagens de uma casa permanente, pode ser comprada, completamente mobiliada, até com os cinzeiros, por valor de 10.000 dólares, preço muito razoável para a época.

## Viagens à Europa

Pelos 4 novos e luxuosos transatlânticos:  
"LAVOISIER", "LOUIS LUMIÈRE"  
"CHARLES TELLIER" e "LAENNEC"  
Camarotes de 1.ª e 3.ª classe

**COMPAGNIE MARITIME DES CHARGEURS REUNIS**

Agentes:  
Blumenau - Rua 15 de Novembro, 870-s/2  
Florianópolis - Rua Felipe Schmidt, 39  
Joinville - Rua Max Collin, 639  
Também informações em tôdas as agências de viagens



# TIJUCAS - FLORIANO'POLIS

NA MANHA DE HOJE A SENSACIONAL PROVA CICLISTICA DE RESISTENCIA

Vibrarão os aficionados do esporte do pedal, assistindo, na manhã de hoje, à sensacional disputa ciclística de Tijucas a esta Capital, promovida pelo Departamento de Ciclismo da F. A. C. e com o concurso dos mais experimentados "ases" da Capital. A chegada dar-se-á na Rua Felipe Schmidt, pelas 10 horas

## C. A. Carlos Renaux X Avai

No Estádio da Rua Bocaiuva, o importante jôgo pelo certame da divisão especial de profissionais - equipes prováveis - Lauro Santos, o arbitro - Preliminar - O Figueirense frente ao Caxias, em Joinville - Demais jogos da 6ª rodada

Com cinco jogos o vitorioso Campeonato da Divisão Especial de Profissionais, promovido pela F. C. F., irá proporcionar aos aficionados de Itajaí, Joinville, Blumenau, Brusque e desta Capital, momentos de grande entusiasmo e suspense,

com as "forçadas" divididas a aplaudir seus conjuntos preferidos.

Nesta Capital assistiremos um dos melhores cotejos da rodada, vendo em ação, frente a frente, as poderosas esquadras do Clube Atlético Carlos Renaux, de Brusque e Avai Futebol Clube, local.

Vindo de duas derrotas consecutivas que lhe valearam a perda da liderança e quase a da vice-liderança que divide com o América

Joinvilense, o time avaiano que tem como preparador técnico o ex-player Saulzinho, vai jogar hoje em seus domínios, onde, no certame, ainda não conheceu a derrota. Seu adversário é dos mais temíveis, embora não mais possa contar no Campeonato com o concurso de sua mola mestra, Isnel, agora no futebol bandeirante defendendo as cores do São Paulo.

O encontro desta tarde no "stadium" da Praia de Fô-

ra, julgar pelo enorme entusiasmo reinante na cidade, poderá proporcionar uma arrecadação superior a 20 mil cruzeiros.

Para o duelo em referência, os conjuntos serão provavelmente estes:

CARLOS RENAUX — Mosimann; Afonsinho e Baião; Marck, Werner e Petrusky; Miltinho, Teixeira, Edésio, Sadinha e Merizio.  
AVAI — Tatú; Waldir e

Guido; Marréco, Abelardo e Enisio; Bolão, Nilson; Rodrigues, Amorim e Manico.

Na arbitragem estará o sr. Lauro Santos, indicado pelos visitantes.

A preliminar será disputada entre Treze de Maio e São Paulo, pelo Campeonato Amadorista.

Preços: Arquibancada — Cr\$ 25,00; 1/2 arquibancada e geral — Cr\$ 15,00; 1/2 geral — Cr\$ 10,00.

### DEMAIS JOGOS DA RODADA

Nas demais partidas da rodada de hoje, em Blumenau o Olímpico dará combate ao América; em Itajaí será disputado o clássico local, entre Estiva e Marçílio Dias; Figueirense e Caxias farão as delícias da "hinchada" joinvilense e em Brusque o Paysandú frente ao Palmeiras defenderá tão somente a invencibilidade, de vez que está distanciado três pontos dos vice-líderes.

### Atletismo em Blumenau

Demonstrando o grande interesse pelas disputas atléticas em Blumenau, nas quais se exibiram os maiores nomes do esporte-base nacional, entre eles Ademir Ferreira da Silva, recordista e campeão olímpico e mundial de salto triplo informa-nos o dr. Helio Milton Pereira, diretor de atletismo do Grêmio Esportivo Olímpico, ter sido de Cr\$. 18.330,00 a renda da festa esportiva da inauguração da pista do grande clube blumenauense. Muito bem.

### Eleições no Avai

Hoje, às 10 horas, na sede social do Avai Futebol Clube, estará reunido o Conselho Deliberativo do Clube, com o fim de proceder à eleição do presidente e vice-presidente do clube alvi-aul, devendo ser eleito o sr. Celso Ramos Filho que tem correspondido plenamente aos anseios dos avaianos em sua curta mas proveitosa gestão.



Tatú, o arqueiro do Avai

**FUTEBOL - TENIS** **NATAÇÃO - TURFE**

# O ESTADO

NO MUNDO DOS ESPORTES

**ATLETISMO - REMO** **BASQUETE - VELA**

## Os que são poucos e... tanto se lamenta!!

Ed Bon

NOTÍCIAS DE JOINVILLE  
(Do correspondente Hugo Weber, para "O ESTADO", especial pela TAC)

— JOINVILLE X FLORIANO'POLIS: — Sábado a noite e domingo pela manhã, realizaram-se dois interessantes e movimentados "matches" de bola ao cesto, tendo como adversarias as equipes de Joinville e Florianópolis (Lira). Estes cotejos foram programados, tendo em vista realizarem-se encontros com a representação de Joinville que em outubro pretende disputar os Jogos Aberto do Interior, em Bauru, São Paulo. Na partida de sábado venceram os locais com maior facilidade, não obstante terem encontrado seria oposição inicial que inclusive os desfavoreceu no placard. Somente após terem assinalado o 16º ponto (os ilheus estavam com 15, os locais conseguiram avançar-se no marcador e estabelecer a contagem final de 55 x 33. Na manhã de domingo voltaram a vencer os locais, porém com muito maior dificuldade, como bem o atesta o placard final de 45 x 42. Pretendia-se, igualmente, confrontar com Florianópolis as equipes de voleibol o que desta feita não foi realizado, ficando para ocasião oportuna, quando deverão vir até nós os mais categorizados jogadores desse esporte da capital que desta feita foram impossibilitados de se apresentarem no Palácio dos Esportes.

— TORNEIO UJE X AAB: — A União Joinvilense de Estudantes e a Associação Atlética Banco do Brasil programaram, com início no próximo dia 27, um torneio do qual constarão as seguintes modalidades: — Futebol, futebol de mesa e futebol de salão, tenis, tênis de mesa, volei, basket, xadrez, damas e mexe-mexe.

— CERTAME DE TENIS DE MESA: — No próximo sábado deverá ser iniciado o campeonato citadino de tenis de mesa, modalidade esportiva que tem muitos praticantes em Joinville. Segundo sabemos, é desejo dos mentores locais, conseguir enviar uma representação desse esporte ao próximo campeonato brasileiro, para o que ainda deverão entrar em entendimentos com a Federação Atlética Catarinense, afim de ser constituída a representação barriga-verde, aproveitado, naturalmente, mais alguns valores existentes no Estado.

— TORNEIO INICIO DE FUTEBOL: — O onze do Afonso Pena Esporte Clube venceu com muito merito e justiça o Torneio Início da 1ª Divisão local, recentemente. Neste torneio, por uma especial deferencia a crônica esportiva (a quem foi destinada a renda), participaram, também Caxias e America F C (com equipes mistas) e também o Operário, Gloria, Floresta e Estiva.

— TAMBÉM O INTERNACIONAL: — O Internacional sagrou-se campeão do Torneio Início da 2ª Divisão de Futebol da Liga Joinvilense de Futebol.

— BASKET INFANTIL: — Está em pleno andamento o certame citadino de bola ao cesto infantil, promovido pela Liga Atletica Norte-Catarinense.

Quem vai pela primeira vez assistir a um "match" futebolístico num centro evoluído como o do Rio e de São Paulo tem, obrigatoriamente, a sua atenção voltada para as "sociais" de campo... É que o número que as arquibancadas das sociais abriga em seu seio espanta a qual um... é quasi que a lotação do nosso campo da Bocaiuva, em dias de grande gafa.

Nisto quero crer reside o fator, se não o principal, pelo menos um dos mais importantes para que tenham os clubes um progresso descomunal em comparação com os nossos clubes de futebol!

Alguma vez o leitor se deu o trabalho de imaginar se cada um Antonio de Mello, Meireles, Mamede e outros, fôsse permitido multiplicar em um mil, o que seria do Figueirense e do Avai? O que me diriam, também, se a mesma permissão fôsse concedida a nós outros e multiplicássemos para o Figueirense cada Luiz Poll; em um mil outros; se cada Gustavo Neves (pai e filho) para o Avai; se cada Djama para o Atlético; se cada Carioni para o Paula Ramos; cada Garcez para o Guarany; cada Eurico Hostert para o Tamarandé; cada Paraná para o Bocaiuva... já imaginaram a TORCIDA que teriamos?

Mas... digamos mais: se fôsse possível, na mesma ordem de multiplicação, contar com o apoio financeiro de um Osni Ortiga para o "preto e branco"; com um Celso Ramos para os "avaianos" (aqui ficou entendido que são pai e filho); um Capitão Paulo ou um Souza Jr. para o Atlético? E assim sucessivamente?

Pois é, meus amigos, e Miltinho é que tem razão: que de me dizia que sócio, em nossa terra, um clube

(Continua na 9ª Pag.)

## Campeonato de Tênis do Estado

Com boa assistência, foi realizado nas quadras do T. C. Boa Vista, de Joinville, o II Campeonato Aberto Estadual (de simples) que contou com o comparecimento, além do clube local, do Lira T. C. de Florianópolis e da Sociedade Guarany, de Itajaí, que já está regularmente filiada à F. C. T.



Sra. Carmen Lobo, do T. C. Boa Vista de Joinville, campeã estadual de tenis.

Na parte feminina Carmen Lobo e Lolita Stein, do T. C. Boa Vista — obtiveram os títulos de campeã e vice-campeã. No setor masculino Armandino Caparelli e José Santos, do T. C. Boa Vista e Lira T. C. conquistaram as primeiras colocações.

Houve alguns jogos bem disputados, convindo que se saliente a equipe feminina de Joinville, que se apresentou com sete jogadoras bem aguerridas. Delas se deve mencionar Carmen Lobo pelo seu jogo enérgico já bem conhecido e obstinada vontade de vencer. Logrou suas vitórias no segundo "set".

Do lado masculino, Caparelli salientou-se pelo seu jogo brilhante, variado, e, para nós, quase sem ponto fraco. Possui um excelente serviço, violento às vezes e às vezes cortado com efeitos diferentes, o que obriga atenção redobrada de seus contendores.

Seus "chops" de revés são quase irresponsáveis quando feitos de meia quadra. Para vencê-lo já dissemos ser necessário um jogador que possua extrema mobilidade e venha rapidamente à rede obrigando-o a permanecer no fundo da quadra.

Todas as vezes que o vimos jogar sempre esteve ele no comando da partida, raramente dando oportunidade a que o contrário partisse para a ofensiva.

José Santos do Lira T. C. não lhe ofereceu a resistência que esperávamos, mesmo porque já notamos que o seu jogo decrece quando a competição se realiza em quadra estranha.

(Continua na 9ª Pag.)

## AMEAÇADO DE PERDER OS PONTOS O FIGUEIRENSE

Segundo soubemos, a equipe de juvenis do Figueirense está ameaçada de perder os pontos de seu jogo

com o Tamarandé (12x0), visto ter o alvi-negro incluído naquela partida um jogador em situação irregular.

## AINDA HÁ POSSIBILIDADE DE IR ÀS OLIMPIADAS

RIO, 25 (V. A.) — Esteve reunido o Conselho Técnico de Remo da CBD. Na oportunidade, o sr. Mauricio Becken foi indicado para delegação brasileiro ao Congresso Internacional de Remo. Divulgou-se também a constituição da delegação que participará dos Jogos Olímpicos, tendo sido confirmada a participação dos "dois" e "quatro com patrão". A delegação é a seguinte: "Dois com patrão" — Patrão: Alvaro Elpo; remadores: Edson Westphal, e Francisco Schmidt; "quatro com patrão" — Patrão: Silvio Augusto; remadores: José Carvalho, Nelson Guarda, Rui Kopper e André Ri-

cher, que é o "capitão" da equipe.

O Conselho Técnico de Remo resolveu também oficializar o COB tentando uma possível ida de uma guarnição de "quatro sem patrão".

## Campeonato Juvenil

...Avai x Guarani (às 8 horas) e Paula Ramos x Tamarandé (10 horas) são os jogos programados para esta manhã, no estádio da Praia de Fôra, em prosseguimento ao Campeonato de Juvenis.

Entrada franca.

## O PRESIDENTE KUBITSCHKE E OS JOGOS UNIVERSITÁRIOS

RIO, 25 (V. A.) — Estão de parabens os universitários brasileiros, com a definitiva solução dada pelo presidente Juscelino Kubitschke ao caso da verba de auxílio aos Jogos Universitários Brasileiros, que se realizarão em Porto Alegre. Oitem, surgiu o comunicado oficial no sentido de que o chefe do governo autori-

zou o Banco do Brasil a realizar o adiantamento da verba de cerca de dois milhões e 800 mil cruzeiros, para o patrocínio daquele certame. Aliás, conforme se noticiou, o presidente Kubitschke estará em Porto Alegre na abertura dos Jogos Universitários, presidindo as solenidades de inauguração.

## TURFE EM FLORIANO'POLIS

F. D. Nós, observando em tudo e a todos, no realizado e a realizar, encontramos a cada instante a gentileza, a bondade, a cooperação, a coesão de vontades dentro dos

(Continua na 9ª Pag.)

Leia Mais Notícias Esportivas  
Na 9ª Página



### FAÇA A BARBA ELÉTRICAMENTE!

- com o novo e revolucionário barbeador elétrico

# MIRIM

- a máquina que barbeia o Brasil!



110 e 220 volts.

#### E GOZE DESTAS VANTAGENS!

- Barba mais rápida e perfeita!
- Barba muito mais econômica!
- Barba sem irritar ou ferir a pele!
- Barba mais simples... mais moderna, mais prática muitas vezes!

SOMENTE **690** C\$ PREÇO TOTAL!

um produto da **MELAR**  
 Manufaturas Eletromecânicas Ltda.  
 Av. Rangel Pestana, 271  
 3.º and. - C.P. 6937 - S. Paulo

**IMPORTANTE!**  
 Com poucos dias de prática, V. verá que **MIRIM** é indispensável para uma barba perfeita!

Distribuidor exclusivo para todo o Estado e R. G. do Sul:  
**STRASSBURGER-BRODT LTDA.**  
 Av. Alberto Bins, 1036 - PORTO ALEGRE - R. G. C-1

## REPRESENTANTES

FABRICA DE CAMISAS procura representantes locais, em todas as cidades do país. Capital e Interior, para colocar seus produtos a comerciantes estabelecidos. Boa comissão para pessoas idôneas e possuidoras de boas relações e que tenham prática no ramo.

### Não Aceitamos Viajantes

Favor responder por carta a "JULIO", Caixa Postal n. 2.666 - São Paulo.

## ALUGA-SE Geladeira

Aluga-se uma sala para escritório, com entrada independente à Rua Vidal Ramos nº 30. Tratar na mesma.

Vende-se uma 7 pés cúbicos. Marca "Champion". A tratar neste jornal, das 14 às 17 horas.

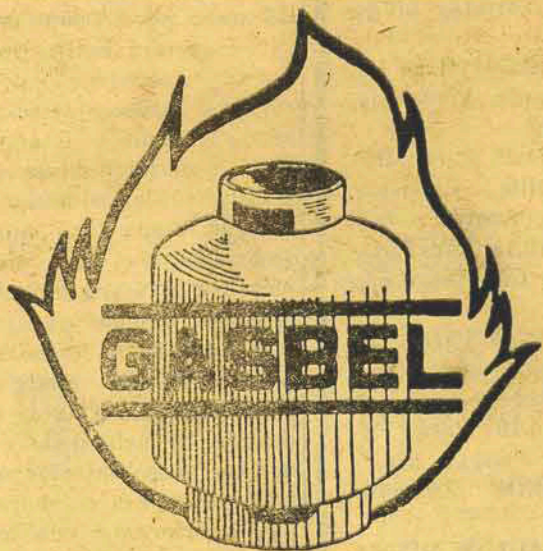

Acabam de chegar os famosos fogões DEX-GAZ, a gaz engarrafado. DEX-GAZ sob qualquer ponto de vista pode ser igualado com as melhores marcas mundiais. Único fogão fabricado no país, com forno completamente isolado com lâ de vidro. Distribuidores exclusivos, IRMÃOS GLAVAM. Rua: João Pinto, 6 - Telefone, 8531.

## Amor ao próximo

Hugo Mosca

Rio (ARGUE PRESS) — Acaba de abrir-se diante de mim, por uma circunstância do destino, um novo mundo, recanto onde não há paixões, ódios ressentimentos ou malquerenças. Um mundo onde os homens são mais humanos e mais ternos, mais interessados pela sorte de seus semelhantes, onde não poupam esforços, nem trabalhos nem estudos, nem labores, para que aqueles que se lhes batem a porta, tenham suas dores, seus males suas máguas e enfermidades, suavizado, quando não, extintos. Um lugar onde cada um cumpre o seu dever, com um sorriso nos lábios, com uma palavra de candura, sem humilhar ninguém. Onde os mais sábios procuram ensinar os mais novos, através uma série de cursos, onde não há medo de concorrência, egoísmo ou receio de que seus sucessores lhes tomem os postos. Enfim, uma estrada, em que cada um, desassomadamente, de cabeça erguida, sai do marco zero, onde está a dor a ignorância, a desgraça, o infortúnio, e caminha, a passos largos, para a redenção moral e material como naquele célebre quadro de Beth onde as mãdrastas imitam os exemplos das mães e os filhos litigiosos se ombreiam com os irmãos espúricos sem temor ou ressentimentos, porque todos, todos, só têm por ideal ou reta, a perfeição, o zelo profissional, a vitória que não custa sangue do próximo ou lágrimas alheias.

E' isto, meu caro leitor, o que se nota nessa casa de gente tão boa e tão humana, que se chama hospital dos Servidores do Estado, estabelecimento que deveria ter apenas este título. Casa da bondade.

Nestes longos e árdios vinte e dois anos de vida de imprensa e da de rádio, muita coisa já vimos, aqui e no exterior, nos centros mais humildes ou nas metrópoles mais prósperas. Já tivemos muitas alegrias e muitos desenganos, conhecemos, por exemplo, as grandes clínicas de Buenos Aires, do Uruguai, do México e de outras repúblicas sul-americanas. O Hospital do Ipase, entretanto, supera tudo, mas apenas pela aparelhagem, pelas modernas instalações, pela primorosa organização, pela seleção do seu corpo médico e de enfermagem. Não é, apenas, gigantesco arcabouço de técnica e de perícia, onde todos trabalham anonimamente, nem, por outro lado, somente um colosso de engenharia ou de aparelhagem sem similar no país e no exterior. E' antes e acima de tudo, uma casa, onde, como bem diz, sempre com bastante propriedade esse homem que é uma das glórias na medicina brasileira, possuidor de tantos e tão nobres braços, o doutor Theobaldo Viana, não há individualismos. Todos trabalham, observamos, em conjunto, modestamente, esquecendo seus títulos de tanta consagração, para que o doente tenha sua saúde recuperada sem olhar se ele é um simples "barnabé" da Central do Brasil ou uma das mais destacadas figuras do Governo. Os exames, as pesquisas, as observações são feitas em equipe e os chefes de Serviço não se melindram ou julgam rebaixados em trocar idéias sobre diagnósticos ou fórmulas de tratamento com os mais novos e menos experientes. Sobre cada caso há debates em verdadeiras mesas redondas, em estilo de conferência ou aula prática, onde se confundem, pelo bem do enfermo, mestres e discentes, catêdráticos e alunos, chefes e chefiados, ombro a ombro, sem vaidade, num ambiente que enobrece uns e outros. E' este o Hospital do Ipase, onde pontificam, de sol a sol, desveladamente, figuras da estrutura moral de Raimundo de Brito, o homem que criou a Policlínica dos Pescadores, Theobaldo Viana, Aarão Belchimol, Pedro Nava, Alberto Gentile, Marinho de Andrade, Ermiro de Lima e tantos outros e onde há uma legião de bons clínicos, de todas as especialidades, lutando para que os que procuram o Hospital tenham um fim no seu sofrimento. E fazem isso, misticismo, sem alarde, escrevendo, aos anais de medicina brasileira, páginas de glória, num

## Expressivo encontro na "Radio Anita Garibaldi"

Um acontecimento altamente expressivo verificou-se 5ª. feira as 20,30 da noite, por ocasião do programa "Gente de Santa Catarina". Encontraram-se, como patrocinador e como homenageado desse grande programa destinado a focalizar os altos méritos morais ho homem catarinense, justamente duas individualidades, que, quase simultaneamente, em 1923, aqui iniciavam as suas atividades. O primeiro contando então cerca de 18 anos, como chefe de um ótimo estabelecimento de modas aqui montado e o segundo, jovem de 10 anos como aprendiz de balcão.

Passaram-se anos. O primeiro continuando à testa dos dois mais importantes estabelecimentos comerciais de varejo no Estado, dando-lhes o destaque e o conceito que desfrutam na opinião pública através de sua atividade e através métodos os mais criteriosos e eficientes e o segundo como ilustre comandante da gloriosa Força Pública de Santa Catarina, portador de uma brilhantíssima fé de ofício.

A sensibilidade dos milhares de ouvintes desse programa que bem podemos considerar como o mais expressivo da rádio catarinense, certamente não escapou a tocante significação desse reencontro da Anita Garibaldi. Foram momentos de viva emoção para todos o abraço cordial que entrelaçou o patrocinador do programa Sr. Jacques Schweidson e o homenagear o Sr. Coronel Mário Guêdes ao finalizar a irradiação.

## MOTORES DIESEL

15 HP/1500 RPM



PARA TODOS OS FINS

- Robustos
- Econômicos
- Fácil manêjo
- Grande durabilidade

Em motores desta classe não compre sem conhecer detalhes do SKODA tipo 1-S110-R

UM MOTOR PARA GRANDES SERVIÇOS!

Representantes exclusivos para o Brasil:

**ANSALVASCO**  
 COMÉRCIO E INDÚSTRIA S. A.

MATRIZ: RUA VISCONDE DE INHAÚMA, 37 - C. P. 3608 - RIO  
 FILIAL: PRAÇA IGUATEMI MARTINS, 132 - SANTOS - S. PAULO  
 ENDEREÇO TELEGRÁFICO: "ANSALVASCO"

- UMA ORGANIZAÇÃO COMPLETA EM MOTORES DIESEL E A GASOLINA PARA BEM SERVIR! -

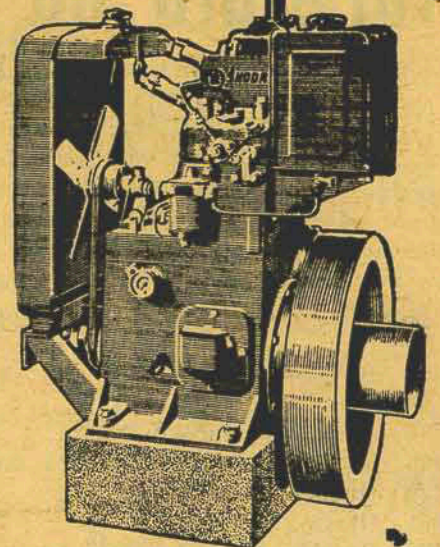

## Bingo-concerto no Lira

Como parte do programa das festividades do 30º aniversário do simpático Clube da Mocidade, teremos, quarta-feira, original Bingo-Concerto, quando os associados terão oportunidade de pela primeira vez, assistir um concerto de musicas classicas estilizadas pelos notáveis e eximios pianistas Mirandinha e o acordeonista Castelan.

Será, sem duvida um "Serão" agradável, quando também serão "bingados" belos premios, sendo a renda destinada a cobrir despesas com melhoramentos da sede social.

Espera a Diretoria do Clube da Colina contar com a colaboração dos associados e exmas familias.

## Prefeitura Municipal de FLORIANOPOLIS

### DEPARTAMENTO DA FAZENDA AVISO

De ordem do Exmo. Sr. Prefeito Municipal, torna pública que no dia 30 deste mês termina o prazo, improrogável, para pagamento sem multa, dos impostos Territorial, Predial e Atos de Economia do Município e taxa de Limpeza Pública, referentes ao 1.º semestre do corrente ano, na forma da Lei n.º 19, de 3 de agosto de 1956.

Os contribuintes dos impostos e taxas acima mencionados, que não tenham recebido os avisos de lançamento referentes aos seus imóveis, deverão procurar os mesmos na Tesouraria desta Prefeitura.

Findo o prazo acima, os aludidos impostos e taxas serão recebidos acrescidos da multa respectiva.

Departamento da Fazenda, em 22 agosto de 1956.  
 REINOLDO ALVES — Diretor

## VOCÊ SABIA QUE



UM FENÔMENO MARÍTIMO OCORREU A 27 DE JANEIRO DE 1951 NAS PRAIAS DE MONTEVIDEU, SUBINDO AS ÁGUAS UM METRO EM POUCOS SEGUNDOS. LOGO APÓS E RETIRARAM ARRASTANDO NUMEROSOS BANHISTAS E CAUSANDO PÂNICO. POR SORTE APENAS DOIS BANHISTAS SE AFOGARAM.

UMA DE CADA QUATRO OPERAÇÕES E PARA A EXTIRPAÇÃO DAS AMIGDALAS.

### ALUGA-SE

Uma sala para escritório, à Rua Vidal Ramos, nº 30, com entrada independente, tratar na mesma.

### EMPREGADA

Precisa-se de uma. Tratar à rua Conselheiro Mafra, 145.

## 1 minuto com KOLYNOS

lhe dá

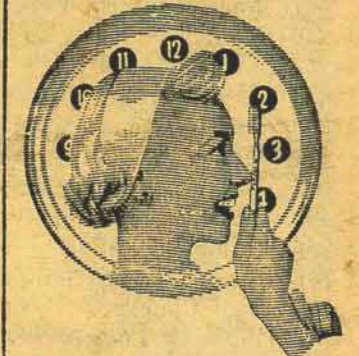

essa proteção extra contra as cáries  
 essa sensação extra de frescor

...gracias à exclusiva espuma de Ação Anti-Enzimática

**Kolynos**  
 CREME DENTAL  
 - agora também em tamanhos GIGANTE e FAMÍLIA

## A nova Diretoria da Federação do Comércio

A notícia que veiculamos, há dias, sobre a eleição na Federação do Comércio do Estado de Santa Catarina, merece retificação, quanto à escolha dos membros de sua diretoria, que ficou assim constituída: Presidente, Charles Edgar Moritz; Vice-Presidente, Alberto Gonçalves dos Santos; Secretário, Haroldo Soares Glavan e Tesoureiro, Rudolpho Scheidmentel.

Naquela local fora omitido, involuntariamente, o nome do ilustre homem-de-negócio, sr. Rudolpho Scheidmentel, razão porque nos apressamos em retificar.

## BANCO NACIONAL DO COMERCIO S. A. - FLORIANÓPOLIS -

**5% DEPOSITOS POPULARES**  
 Limite de Cr\$ 200.000,00  
 Juros capitalizados cada 6 meses  
**OUTROS DEPOSITOS**  
 Juros de 2 a 7% a. a.

## Concurso? Telegrafista? Postalista?

(ORDENADO INICIAL CR\$ 9.100,00)

Todos os pontos prox. concurso no Departamento Correios e Telegrafos. Vendas e informações: CREMENTINO ROCHA. R. Barão de Paranapiacaba, 25 - 10º andar, sala 2 - A. S. Paulo.  
 Os pedidos do interior serão atendidos mediante remessa de cheques, vales postais ou registrados com valor. Preço apostilas completas Cr\$ 430,00 - cada curso. De acordo com o programa atualmente em vigor.



# Prefeitura do Município de Florianópolis

DIRETORIA DO PATRIMONIO DO MUNICIPIO — ADMINISTRAÇÃO GERAL DOS CEMITERIOS PUBLICOS  
CEMETERIO DE ITACOROBÍ — EDITAL N.º 95 — (Prazo de 30 dias)

A Administração do Cemitério Público Municipal de Florianópolis, em Itacorobi, devidamente autorizada e de acordo com o que preceitua a Lei, leva ao conhecimento dos Srs. arrendatários de terrenos naquela Necrópole, cujos prazos terminaram conforme relação abaixo, que findo o de trinta (30) dias, a contar desta data, os mesmos não forem requeridos para novos arrendamentos ou exumações, serão estas feitas pela Administração e depositados os despojos a encontrar no Ossuário Comum, sendo relacionado o material de valor sobre as construções e concedido trinta (30) dias, após exumação, para serem requeridos e retirados:

N. do título	Nome do arrendatário	N. da sepult.	Quadro	Nome do inumado
111	Antonio M. de Sousa	2	1	Constancia Zelinda de Sousa
48	Estanislau Kowalski	65	1	João Kowalski
495	João Napumuceno Sabino	174	1	Inacio Sabino
596	Oscar M. Sohn	3.551	1	Henrique Eulalio Mafra
1.280	Ondina V. de Sousa	179	1	Maria L. Serpa da Costa
1.361	Otavio Schiefer	2.718	1	Maria R. Ientz de Gouvea
1.020	Rodolfo Machado	8.464	1	Argemira Silva
487	Virgilio Moura	57	1	Joaquim e Delminda Moura
1.059	Fam. Julia F Santos	9.042	2	Julia Farias Santos
145	Abel Cunha Mattos	807	3	João C. Mattos
1.662	Doralecio Soares	7.727	3	Cello da Veiga Soares
1.556	Elza Parrela Silveira	11.517	3	Zuleide Silveira
250	Luiz Antonio Fontão	1.288	3	Zilca Fontão
847	Nelson Di Bernardi	7.757	3	Marcio Di Bernardi
817	Romualdo Pires	2.559	3	Léo Nunes Pires
830	Torquato Mota Lima	7.718	3	Glaudio Oliveira Lima
1.236	Acelon Pacheco Costa	10.289	5	Pedro José de Farias
1.377	Iracema Neves Reis	4.920	5	Hercilio Xavier dos Reis
841	Raul Gonçalves	9.080	4	Judith Gonçalves
1.227	Belmira Wilpert	10.004	6	João Procopio Wilpert
1.189	Maria Simão	10.184	6	João Manoel Simão
1.203	Salomina Gonçalves	9.962	6	Dauri Gonçalves
1.226	Catarina Cunha Lobo	6.754	7	Maria Irma Lobo
807	Argeu Silva	7.366	9	Maria Costa Silva
1.592	Amauri José Martins	9.489	9	Corina e José C. Martins
1.251	José Boabaid	1.443	9	Abraão Carone
1.219	Miguel Vela	1.449	9	Agnes Goedwin
1.109	Alberto Berreta	5.818	10	Luiza Zanone Berreta
1.146	Alvaro Veiga Lima	9.720	10	Tarcila Veiga Lima
500	Antonio Segui Sobrinho	637	10	Palmira Cordeiro
1.071	Erna Westphal	5.893	10	Ino Westphal
1.118	Horacio S. Mafra	9.655	10	Maria Luiza Mafra
1.240	Iracema V. Cardoso	5.716	10	Ney Valente Cardoso
517	Argentina L. da Silva	2.131	11	João Candido da Silva
843	Cicero Pereira	7.507	11	Normelia Ferreira Pereira
1.417	Nazareno Maltz Soares	4.310	11	Carlinda e Joaquim Soares
187	Fam Demetria Paladine	982	14	Dinah Paladino
1.248	Francisca R. da Costa	10.588	14	Maria benvinda da Costa
1.252	José Boabaid	1.320	14	Abraão Boabaid
1.224	João Moreira Junior	10.414	14	Anita Mira Gomes
1.256	João Maria da Silva	10.304	14	Zanir Silva
661	Maria da Gloria Gandra	1.078	14	Maria Infancia de Oliveira
634	Malvina Bittencourt	998	14	João Cardoso Bittencourt
1.439	Mamede Margarida	10.439	14	Nelson e Trajano Margarida
1.266	Olimpio F. Silva	10.415	14	Antonio José da Silva
1.349	Romeu La Martiniere	10.205	14	Izolina de La Martiniere
892	Sadi Chagas	6.544	14	Dolores Chagas
1.273	Wolfgang Ludwig	14.445	14	Ludwig Rau
1.398	Alice Lima	9.026	15	Sebastião Anselmo Lima
1.119	Basilía Gonçalves	9.432	15	Antonio Manoel Gonçalves
1.308	Helena Cardoso Fritzke	9.410	15	Hilda Fritzke
1.089	Ibrantina N. Carvalho	9.320	15	João Coelho de Carvalho
1.067	Luiz Demetrio Silva	9.272	15	Bertolina M. Conceição
1.125	Norma da Silva Rocha	9.331	15	Maria da Silva Rocha
1.098	Fam. de Romalino Silva	0.114	15	Ovidia Coelho
1.376	Alberto Manoel Carlota	6.239	16	Manoel Carlota
1.385	Edmundo P. Andrade	10.426	16	Rosa Andrade
874	Fam. de Izac Rodrigues	1.284	16	Celso Silva
1.238	Izabel Gonçalves Silva	10.287	16	Orlandina Gonçalves Silva
1.388	Izaltino Bernardes	10.397	16	Dilma L. Bernardes
1.419	Norberta Maria Perez	10.568	16	Otavio José Perez
400	Jorge Miguel Maltz	3.673	18	Afonso Morsch
1.351	Domingos Carreira	6.088	19	João Pedro Carreira
1.170	Emilia Fedrigo Costa	10.012	19	Antonio Francisco Costa
744	Jurandir Linhares	6.664	19	Dirce Maria Gonzaga Linhares
1.616	Jorge Daux	9.878	19	Leonel Costa (dr.)
1.274	João Manoel da Silva	10.183	19	Maria Ribeiro da Silva
1.773	João José de Lima	9.942	19	José Carmo Sousa Silva
1.254	Manoel Custodio Pereira	6.242	19	Francelina Pereira
1.434	Mario Jacques Dias	5.818	19	Emilia Jacques Dias
1.169	Norberta Poli	10.362	19	Sara Poli
1.243	Natalino Lopes	9.901	19	Libânia S. Lopes da Silva
1.174	Valda Vieira	9.999	19	Marieta Mafra Vieira
573	Alzerino Martin	8.169	21	Neli Garcia Martins
1.073	Vva. Salomão Cherem	9.391	21	Neli Garcia Martins
973	Arnoldo Couto	8.338	21	Antonio Cherem
1.005	João José Pinheiro	8.375	23	Piraguai Couto
915	Otavio Cruz	8.019	23	Candida Rosa Pinheiro
987	Olindina Rosa	8.222	23	Helio Carlos Regis
1.257	Luiz Demetrio Silva	10.503	23	Heitor Varela da Rosa
1.195	Moacir Sabino Figueredo	10.104	28	José João Teixeira
547	Americo Rodrigues Felicio	7.103	34	Candido Vicente Melo
1.061	Arquimimo Gonçalves	8.750	Alam.	Sebastião Silva Passos
1.112	Clara Peters Medeiros	3.048	Alam.	Cezaria Gonçalves
1.245	Carlos Fco. Ferreira	6.923	Alam.	Luiz Machado Medeiros
735	Durval Augusto Gomes	6.787	Alam.	Manoel Fco. Ferreira
1.311	Durval Sabota	10.855	Alam.	Elza Gomes
1.323	Dilma Silveira	10.648	Alam.	Candida Sabota
995	Edite Linhares Peluso	5.900	Alam.	Bernardino O. Silveira
1.192	Eudoquia A. Komninos	10.280	Alam.	Antonio Babitonga Linhares
1.310	Eugenio Vichietti	6.846	Alam.	Apostolos Komninos
1.338	Frederico Botelho	6.802	Alam.	Maria Horn Vichietti
1.427	Francisco Tomaz Pérez	3.666	Alam.	Ovidio B. da Cunha
1.429	Francisco Tomaz Péres	10.544	Alam.	Tomaz Mariano Péres
1.270	Izabel França Moreira	6.803	Alam.	Manoel Tomaz Péres
1.402	Ivo Maes	3.456	Alam.	Libanio Zacarias Moreira
1.155	Jorge Triandaphylis	3.631	Alam.	Nicolau Carlos Maes
354	João Boaventura Coelho	2.531	Alam.	Maria P. Triandaphylis
625	João Ambrosio da Silva	3.136	Alam.	Joaquim Coelho
1.082	João Gomes de Melo	9.098	Alam.	Helena Ramos da Silva
1.295	João Mariano Furtado	9.098	Alam.	Dirce Gomes de Melo
1.416	Luiza Ferrari	7.102	Alam.	Maria B. Furtado
1.187	Maria O. Teixeira	10.470	Alam.	Basilio Ferrari
1.265	Maria dos Passos Santos	10.675	Alam.	Gercino Miguel Teixeira
1.271	Maria das N. O'Campo	—	Alam.	Clemente Pinto dos Santos
1.327	Maria Comicholi	7.242	Alam.	Henrique O'Campo

(Continua na 8ª Pag.)

## No vértice da inflação

### Repercussões do salário mínimo sobre o problema agrário do Brasil

O êxodo rural e a impossibilidade da participação do Nordeste — Entre os subidos braços estrangeiros na salariedade certa e o real salário-lavoura brasileira — Através de um rio duvidoso — Interesses

excusos e cegueira patriótica — Fala ao "C. D. J." o economista M. Paes Loureiro.

(Reportagem de Quêrós Campos)

## SINDICATO DOS OPERARIOS E CARPINTEIROS NAVAES DO ESTADO DE SANTA CATARINA

EDITAL DE CONVOCAÇÃO

Convoco todos associados deste Sindicato para a Sessão de Assembléa Geral Extraordinária, que será levada a efeito, dia 26 do corrente (Domingo) as 9 horas da manhã, na Sede da União Beneficente e Recreativa Operária, a rua Pedro Soares nº 15.

Ordem do dia. Eleição de um associado do Sindicato dos Operarios e Carpinteiros Navaes do Rio de Janeiro para representar este Sindicato Junto a Federação Nacional dos Trabalhadores em Transportes Maritimos e Fluvias.

Alvaro Maximo de Oliveira  
Presidente

## Aviso

A partir de 13 do corrente, o Curso de Datilografia "São Luiz" passará a funcionar no seguinte endereço: RUA TIRADENTES, n.º 30 (trinta), em cujo local estão abertas, em caráter permanente, as inscrições p/ matrícula, de acordo com as condições que seguem:

Mensalidade: Cr\$ 100,00 (pagamento adiantado);  
Diploma: Cr\$ 200,00 (no término do Curso);  
Método de ensino: intuitivo (teclado vedado), exclusivamente.

Tempo de duração do Curso: no mês seguinte em que o (a) aluno(a) tiver alcançado 120 toques num minuto, sem erros e sem olhar para o teclado.

A Direção

Ninguém pretende analisar, profundamente, as repercussões da instituição do salário mínimo na economia brasileira. A explicação é fácil: todos os partidos já se capacitaram de que, com o atual sistema eleitoral em que o alistamento não perde, ainda, a civa da enorme leva de eleitores "ex-officio", diante do fato de que uma enorme massa de semi-analfabetos é que tem decidido, pelo voto, dos destinos políticos do país, os políticos, que dependem do sufrágio universal, preferem o caminho largo da demagogia, à via estreita, difícil e segura — para os interesses nacionais — da verdade claramente dita ao povo.

Não há partido que escape das promessas eleitorais, nem político que se arrisque a contrariar as chamadas "aspirações dos trabalhadores", em que aparecem conluídos, como donos da "vox populi", os comunistas e os trabalhistas brasileiros.

O que se vê, atualmente, é o PSD fantasiando-se de (Continua na 7ª Pag.)

## O ESTUDANTE EM MARCHA

(Continuação da 8ª Pag.)

mente o seu verdadeiro interesse pelos problemas que afligem o estudantado "arrregação as mangas" e entregou-se à árdua tarefa, qual seja: a construção do Restaurante Universitário.

Para esta empreitada, que por si só consagrará a gestão do Presidente Francisco Medeiros Vieira, foi chamado a colaborar o acadêmico Rubens Clair Viana, que embora não integre o quadro diretivo da U. C. E., vem se demonstrando um grande batalhador das causas estudantis. Foi-lhe confiada a direção da comissão encarregada de fundar o Restaurante Universitário. Após prolongados estudos e pesquisas chegou-se a conclusão que a única solução viável seria a construção de um moderno pavilhão em um terreno pertencente ao poder público, o qual seria cedido por empréstimo, pois não se encontrou um prédio adequado para alugar.

Trata-se de uma solução temporária, é claro, pois o ideal da atual diretoria da U. C. E. é o estabelecimento do seu restaurante em prédio próprio e se para isto contar com o apoio dos estudantes, das autoridades e do nosso povo, temos certeza que conseguiremos realizá-lo.

Para a construção do referido pavilhão, que será de estilo funcional dotado de todo o conforto necessário, a comissão presidida por Rubens Viana está angariando donativos junto ao comércio e indústria e também de todos aqueles que desejam auxiliar os estudantes de Florianópolis. Neste sentido, rumaram viagem com destino às principais cidades do nosso interior onde irão solicitar a colaboração dos interioranos que naturalmente compreenderão a necessidade e alcance da empreitada. Que todos cooperem na medida de suas posses é o que os estudantes de Santa Catarina esperam e, temos certeza, não serão decepcionados.

## TRANSPORTES AEREOS CATARINENSE S/A

SEDE EM FLORIANÓPOLIS

VOOS TAC E CRUZEIRO DO SUL

SAIDAS DE FLORIANÓPOLIS

SEGUNDA FEIRA: — Saída às 14,20 Para: Lages e Porto Alegre  
Saída às 14,40 Para: Itajaí, Curitiba, São Paulo e Rio

TERÇA FEIRA: — Saída às 12,35 Para: Lages, Tubarão, Porto Alegre e Bagé.  
Saída às 11,00 Para: Itajaí, Joinville, Curitiba, Paranaguá, Santos e Rio.

QUARTA FEIRA: — Saída às 15,10 Para: Curitiba, São Paulo e Rio  
Saída às 14,20 Para: Lages, Videira, Joaçaba e Chapecó  
Saída às 11,45 Para: Lages, Tubarão, Porto Alegre, São Gabriel e Livramento.

QUINTA FEIRA: — Saída às 12,35 Para: Lages, Tubarão, Porto Alegre e Bagé.  
Saída às 11,25 Para: Itajaí, Joinville, Curitiba, Paranaguá, Santos e Rio.  
Saída às 13,15 Para: Itajaí, Curitiba e São Paulo.

SEXTA FEIRA: — Saída às 15,10 Para: Curitiba, São Paulo e Rio.  
Saída às 14,20 Para: Lages, Videira, Joaçaba e Chapecó  
Saída às 12,15 Para: Lages, Tubarão, Porto Alegre, São Gabriel e Livramento.

SABADO: — Saída às 12,35 Para: Lages, Tubarão, Porto Alegre e Bagé.  
Saída às 11,25 Para: Itajaí, Joinville, Curitiba, Paranaguá, Santos e Rio.  
Saída às 13,15 Para: Itajaí, Mafra, Curitiba e São Paulo.

DOMINGO: — Saída às 13,45 Para: Lages, Videira, Joaçaba e Chapecó  
Saída às 15,10 Para: Curitiba, São Paulo e Rio.

T A C — TRANSPORTES AEREOS CATARINENSE S/A  
COMPRA E RESERVA DE PASSAGENS NESTA CIDADE

LOJA TAC — RUA FELIPE SCHMIDT, 24 —  
Fones: 3.700 — 2.111

SUCURSAL CRUZEIRO DO SUL — RUA FELIPE SCHMIDT, 40 Fones: 2.500 — 22.10  
T A C — As suas ordens



# "FEIRA DO LAR" S.A.

## Relação parcial dos Títulos premiados no sorteio de Julho de 1956

### Relação geral de premiados

### pela "FEIRA DO LAR"

Único plano no Brasil com resgate integral em 20 meses

Título	Série	Prestamista	Cidade	Valor do Men-premio sal. pagas
24.205	C	Anchise José Factore — Av. Brig. Luiz Antônio, 3199	São Paulo	2.500,00 17
24.405	C	Juracy Marchione — Rua Treze	São Paulo	2.500,00 16
24.905	C	Mário M. Felero — Estrada de Itú, 1691	São Paulo	3.300,00 16
32.005	C	Sebastião Correia — Rua Ribeiro de Lima, 158	São Paulo	2.500,00 16
32.505	C	Elizabeth Calil — Rua Galileia, 116	São Paulo	2.500,00 14
32.705	C	Habuto Akiyoma — Rua Claudio Soares, 73	São Paulo	2.500,00 14
35.005	C	Olimpio A. de Oliveira — Rua A, n. 212	São Paulo	2.500,00 13
35.605	C	Pedro Curg — R. Francisco Glicerio, 529	São Paulo	2.500,00 12
35.905	C	Diniz Villa — Rua Costa Cruz, 167	São Paulo	20.000,00 11
09.205	D	Angelina Tracz	São Paulo	3.700,00 18
03.005	E	Rua Guararoba, 1329	São Paulo	
03.105	E	Laudelino R. Marcelino	São Paulo	3.000,00 6
03.205	E	Rua Walquiria, 101	São Paulo	
04.705	E	Laurenço Lazarini	São Paulo	3.000,00 4
17.855	A	Estrada da Agua Fria, 723	São Paulo	
26.938	A	André Gimenez Filho	São Paulo	3.000,00 2
36.655	A	Alameda Cleveland, 183	São Paulo	
36.671	A	R. Morais Barros, 1960	São Paulo	3.000,00 3
38.036	A	Ana Luiza Silveira	São Paulo	50.000,00 17
38.071	A	R. Alferes José Caetano	São Paulo	18.000,00 2
02.962	A	Maria de Luca	São Paulo	18.000,00 2
03.962	A	R. 9 de Julho, 299	São Paulo	18.000,00 2
04.962	A	Arquitelino P. Brumatti	São Paulo	18.000,00 2
11.962	A	R. Rodrigues Alves, 141	São Paulo	18.000,00 2
14.962	A	José de Oliveira	São Paulo	18.000,00 2
15.962	A	Vila Abel, 111	São Paulo	18.000,00 2
14.605	C	Pea. Luiz Gama, 118	São Paulo	2.500,00 12
34.305	C	Donaria O. Brito	Afenas	2.500,00 11
19.405	C	R. Siqueira Campos, 2	Altinópolis	2.500,00 11
22.905	C	Claudio Luiz Vital	Araçatuba	2.500,00 9
00.305	C	R. E. Zanini	Araras	3.300,00 25
29.005	C	Albino Wiederman	Bandeirantes	2.500,00 15
09.705	E	R. D. Pedro II	Bandeirantes	2.500,00 13
13.405	C	Arno Waschburger	Bandeirantes	3.000,00 3
29.805	C	R. Vig. José Inácio, 299	Barreto	2.500,00 10
22.805	C	Manoel Flavio da Silva	Barretos	2.500,00 17
29.405	C	Av. Dr. Carlos Barbosa	Bastos	2.500,00 10
05.705	E	Angelo Morett	Batatais	2.500,00 17
02.805	C	Pea. da Bandeira, 160	Batatais	3.000,00 7
15.965	C	Elio Costa	Baurú	2.500,00 13
03.305	C	R. São João, 38	Boituva	20.000,00 10
08.605	C	Sarg. Alexandre M. Filho	Borborema	2.500,00 13
21.905	C	I.8.0 — R.A.M. 75	Cajuru	2.500,00 13
25.505	C	Estevão Lopes Peres	Campinas	3.300,00 11
28.305	C	R. Guiveira, 283	Campo Bom	2.500,00 13
26.005	C	Augusto S. Cardoso	Capivari	2.500,00 17
26.505	C	R. Ademir de Barros	Capivari	2.500,00 20
05.605	C	Albino Facchin	Caxambú	2.500,00 20
07.005	E	R. Pedro II, 1366	Caxambú	2.500,00 9
05.805	E	Antonio Zinatto	Cerquillo	2.500,00 15
11.705	E	R. Saíd. Marinho, 68	Cerquillo	3.000,00 4
25.305	C	Cyro R. de Moura	Chavantes	3.000,00 6
26.205	C	R. Alecrim 640	Cruzeiro	3.000,00 2
02.205	E	Ailton O. Serra	Curitiba	2.500,00 14
02.205	E	Reg. Rec. Mecanizada	Curitiba	2.500,00 10
02.305	E	Awalmir F. de Souza	Curitiba	2.500,00 6
01.605	C	Int. Magalhães ER	Curitiba	3.000,00 6
28.005	C	José Inácio Santos	Dourado	2.500,00 16
07.505	D	Estr. Tindita Caituba	Duartina	3.700,00 9
27.205	C	Oneida Q. da Paz	Erechim	2.500,00 10
24.505	C	R. Leopoldina Rego	Guarulhos	2.500,00 25
33.705	C	José da Silva Reis	Guaxupé	2.500,00 13
34.505	C	Av. Suburbana, 720 c/2	Herculândia	2.500,00 9
28.105	C	Ricardo R. Cordeiro	Itú	2.500,00 15
26.605	C	R. Silva Jardim, 30	Jequié	2.500,00 10
09.105	C	Antonio L. Plotegher	Jaqué	3.000,00 4
33.405	C	Usina Sta. Barbara	João Monlevade	2.500,00 13
00.905	E	Ayrton Manoel		
00.905	E	R. Quatorze, 139		
08.505	E	Armando Mazzer		
11.105	C	Regente Feijó, 456		
04.805	D	Justino da R. Ribeiro		
10.605	E	Manoel P. de Araujo		
25.005	C	Prefeitura		
18.105	C	Antonio Caetano Silva		
33.805	C	Fazenda Amalia		
26.605	C	Nilza Tereza Zerba		
09.105	C	Av. Rio Branco, 384		
33.405	C	Durval V. Ney Serrão		
00.705	D	R. Benjamim Constant		
07.705	D	Francisco Massi		
07.405	C	R. Guarani, 83		
03.205	C	Pedro Batista Almeida		
		Danubio Azul		
		Reinaldo Neri		
		R. Astrubal Nascimento, 80		
		José David		
		R. Domingos Ribas, 1032		
		Odaiza Victor		
		Vila Paulista, 273		
		Aleciades de Bona		
		R. Boa Vista - 27 c/2		
		João Santini Rossiti		
		Av. Soares Hungria, 80		
		Renato Lezzari		
		R. Antonio Neri, 698		
		Alfredo Melare		
		Av. Soares Hungria, 116		
		Leonardo Balcewicz		
		R. Rio Barbosa, 51-A		
		Maria Aparecida Medeiros		
		R. Luciano P. Penha, 309		
		Horlone Dias Batista		
		Av. Tabajaras, 1490		
		Francisco Lopes		
		R. 6 de Julho, 20		

Título	Série	Prestamista	Cidade	Valor do Men-premio sal. pagas
29.605	C	Rogério A. M. Mageste	Juiz de Fora	2.500,00 16
17.405	C	R. Mal Dacodoro, 388	Juiz de Fora	2.500,00 9
19.105	C	Antonio Ostrock	Juiz de Fora	2.500,00 19
20.705	C	Estação SJ	Juiz de Fora	2.500,00 16
27.305	C	Marcelo Zillo	Juiz de Fora	2.500,00 13
34.905	C	Estação SJ	Juiz de Fora	3.300,00 12
22.305	C	Ernesto Amadi	Leme	2.500,00 12
15.205	C	R. Atibala, 87	Lins	2.500,00 25
09.305	E	Silvandira S. Oliveira	Lins	3.000,00 4
28.405	C	R. Conde Parnalba, 15	Machado de Melo	2.500,00 17
12.962	A	Carlos Pinto	Machado de Melo	3.600,00 12
33.105	C	R. Pitangueiras, 199	Mandaguari	2.500,00 13
31.505	C	Undina B. Marcelino	Maria da Graça	2.500,00 17
34.205	C	R. Joaquim de Goes, 581	Marília	2.500,00 14
26.305	C	Oswaldo Gatto	Marília	2.500,00 14
06.405	E	R. Penapólis, 112	Mirandópolis	2.500,00 16
04.405	E	Ernesto Mucci	Mirandópolis	3.000,00 1
09.905	E	R. 9 de Julho, 1859	Montenegro	3.000,00 4
27.605	C	Rubens Queiros	Neves Paulista	5.000,00 1
00.405	E	R. Aguapei, 26	Nova Aliança	2.500,00 19
30.605	C	Lucia Helena Real	Nova Esperança	3.000,00 4
33.205	C	R. Lindóia	Novo Horizonte	2.500,00 13
01.505	C	Maurício Weitzel	Niteroi	2.500,00 14
03.905	D	R. Ferreira Cardoso, 90	Pindorama	2.500,00 25
11.405	E	Antonio Lourenço	Piracicaba	4.600,00 1
11.805	C	R. 9 de Julho, 1097	Piracicaba	3.000,00 1
27.805	C	Nobor Aoki	Pirajui	2.500,00 18
02.005	E	Av. Brasil, 232	Pirajui	2.500,00 11
08.105	E	Orlando Marques Nogueira	Pirajui	3.000,00 1
23.805	C	R. Rafael Pereira	Pirajui	3.000,00 1
04.905	C	Francisco G. Toledo	Pirajui	3.000,00 1
02.805	E	Fazenda São Joaquim	Pirajui	3.000,00 1
05.005	C	Werner Augustin	Pirajui	3.000,00 1
08.005	C	Vila Maratá	Pirajui	3.000,00 1
02.805	E	Nelson Netto	Pirajui	3.000,00 1
05.005	C	R. Capitão Neves	Pirajui	3.000,00 1
08.105	E	Augusto Goloni	Pirajui	3.000,00 1
23.805	C	Pea. da Matriz, 56	Pirajui	3.000,00 1
04.905	C	José Felipe Elias	Pirajui	3.000,00 1
02.805	E	Pea. Melo Palheta	Pirajui	3.000,00 1
05.005	C	Alberto Doro	Pirajui	3.000,00 1
25.405	C	Trajan Machado, 435	Pirajui	3.000,00 1
28.205	C	Adelaide Vaz de Almeida	Pirajui	3.000,00 1
08.005	C	S.E.G. — Sobre Loja	Pirajui	3.000,00 1
02.805	E	Zulmira L. Mississipi	Pirajui	3.000,00 1
18.605	C	R. 15 de Novembro, 917	Pirajui	3.000,00 1
22.505	C	Nativa Alves	Pirajui	3.000,00 1
26.405	C	R. Morais Barros, 1960	Pirajui	3.000,00 1
21.505	C	Ana Luiza Silveira	Pirajui	3.000,00 1
34.805	C	R. Alferes José Caetano	Pirajui	3.000,00 1
13.005	C	Maria de Luca	Pirajui	3.000,00 1
25.105	C	R. 9 de Julho, 299	Pirajui	3.000,00 1
07.305	D	Arquitelino P. Brumatti	Pirajui	3.000,00 1
09.405	D	R. Rodrigues Alves, 141	Pirajui	3.000,00 1
29.505	C	José de Oliveira	Pirajui	3.000,00 1
30.305	C	Vila Abel, 111	Pirajui	3.000,00 1
31.905	C	Pea. Luiz Gama, 118	Pirajui	3.000,00 1
06.505	C	Donaria O. Brito	Pirajui	3.000,00 1
08.505	E	R. Siqueira Campos, 2	Pirajui	3.000,00 1
08.505	E	Claudio Luiz Vital	Pirajui	3.000,00 1
11.105	C	R. E. Zanini	Pirajui	3.000,00 1
04.805	D	Albino Wiederman	Pirajui	3.000,00 1
10.605	E	R. D. Pedro II	Pirajui	3.000,00 1
25.005	C	Arno Waschburger	Pirajui	3.000,00 1
26.405	C	R. Vig. José Inácio, 299	Pirajui	3.000,00 1
28.205	C	Manoel Flavio da Silva	Pirajui	3.000,00 1
08.005	C	Av. Dr. Carlos Barbosa	Pirajui	3.000,00 1
18.605	C	Angelo Morett	Pirajui	3.000,00 1
22.505	C	Pea. da Bandeira, 160	Pirajui	3.000,00 1
26.405	C	Elio Costa	Pirajui	3.000,00 1
21.505	C	R. São João, 38	Pirajui	3.000,00 1
34.805	C	Sarg. Alexandre M. Filho	Pirajui	3.000,00 1
13.005	C	I.8.0 — R.A.M. 75	Pirajui	3.000,00 1
25.105	C	Estevão Lopes Peres	Pirajui	3.000,00 1
26.405	C	R. Guiveira, 283	Pirajui	3.000,00 1
21.505	C	Augusto S. Cardoso	Pirajui	3.000,00 1
34.805	C	R. Ademir de Barros	Pirajui	3.000,00 1
13.005	C	Albino Facchin	Pirajui	3.000,00 1
18.905	C	R. Pedro II, 1366	Pirajui	3.000,00 1
25.105	C	Antonio Zinatto	Pirajui	3.000,00 1
07.305	D	R. Saíd. Marinho, 68	Pirajui	3.000,00 1
09.405	D	Cyro R. de Moura	Pirajui	3.000,00 1
07.905	E	R. Alecrim 640	Pirajui	3.000,00 1
29.505	C	Ailton O. Serra	Pirajui	3.000,00 1
30.305	C	Reg. Rec. Mecanizada	Pirajui	3.000,00 1
31.905	C	Awalmir F. de Souza	Pirajui	3.000,00 1
06.505	C	Int. Magalhães ER	Pirajui	3.000,00 1
08.505	E	José Inácio Santos	Pirajui	3.000,00 1
11.105	C	Estr. Tindita Caituba	Pirajui	3.000,00 1
04.805	D	Oneida Q. da Paz	Pirajui	3.000,00 1
10.605	E	R. Leopoldina Rego	Pirajui	3.000,00 1
25.005	C	José da Silva Reis	Pirajui	3.000,00 1
26.405	C	Av. Suburbana, 720 c/2	Pirajui	3.000,00 1
28.205	C	Ricardo R. Cordeiro	Pirajui	3.000,00 1
08.505	E	R. Silva Jardim, 30	Pirajui	3.000,00 1
11.105	C	Antonio L. Plotegher	Pirajui	3.000,00 1
04.805	D	Usina Sta. Barbara	Pirajui	3.000,00 1
10.605	E	Ayrton Manoel	Pirajui	3.000,00 1
25.005	C	R. Quatorze, 139	Pirajui	3.000,00 1
18.105	C	Armando Mazzer	Pirajui	3.000,00 1
33.805	C	Regente Feijó, 456	Pirajui	3.000,00 1
26.605	C	Justino da R. Ribeiro	Pirajui	3.000,00 1
26.605	C	Manoel P. de Araujo	Pirajui	3.000,00 1
09.105	C	Prefeitura	Pirajui	3.000,00 1
33.405	C	Antonio Caetano Silva	Pirajui	3.000,00 1
00.905	E	Fazenda Amalia	Pirajui	3.000,00 1
07.705	D	Nilza Tereza Zerba	Pirajui	3.000,00 1
07.405	C	Av. Rio Branco, 384	Pirajui	3.000,00 1
00.705	D	Durval V. Ney Serrão	Pirajui	3.000,00 1
07.705	D	R. Benjamim Constant	Pirajui	3.000,00 1
07.405	C	Francisco Massi	Pirajui	3.000,00 1
00.705	D	R. Guarani, 83	Pirajui	3.000,00 1
07.705	D	Pedro Batista Almeida	Pirajui	3.000,00 1
07.405	C	Danubio Azul	Pirajui	3.000,00 1
07.405	C	Reinaldo Neri	Pirajui	3.000,00 1
07.405	C	R. Astrubal Nascimento, 80	Pirajui	3.000,00 1
07.405	C	José David	Pirajui	3.000,00 1
07.405	C	R. Domingos Ribas, 1032	Pirajui	3.000,00 1
07.405	C	Odaiza Victor	Pirajui	3.000,00 1
07.405	C	Vila Paulista, 273	Pirajui	3.000,00 1
07.405				



# Prefeitura do Município de Florianópolis

(Continuação da 6ª Pag.)

1.329	Maria Meira L. de Jesus	10.748
1.369	Maria Francisca Silva	10.753
736	Manoel Fernandes Guedes	6.819
960	Madalena Destri Barbi	2.432
713	Fam. Orlando Fernandes	6.670
1.070	Oswaldo Mattos	8.899
852	Rosendo Figueiró Filho	7.826
885	Robélia Brasil Konnel	7.921

Alam.	Armando Comicholi
Alam.	Donato Lino de Jesus
Alam.	Serapião Feo. da Silva
Alam.	Maria do Carmo Guedes
Alam.	Antonio Destri
Alam.	Oaci e Adelina Fernandes
Alam.	Zulmira Godel Mattos
Alam.	Sebastião Cardoso
Alam.	Julio Brasil

de Florianópolis, em Itacorobi, 15 de Agosto de 1956.  
(Emmanuel da Rocha Linhares)  
Administrador

## O Estudante em Marcha

Por Walter Linhares

Continua ecoando na cidade, ainda, a palestra proferida pelo ilustre economista patricio, professor Aldo Sampaio, palestra esta realizada em dias da semana passada no "Clube 12 de Agosto".

De parabéns, portanto, o Diretório Acadêmico de Ciências Econômicas pela brilhante iniciativa de trazer à nossa capital um dos mais brilhantes e esclarecidos economistas da atualidade.

O professor Aldo Sampaio, da Universidade do Brasil, concedeu também uma entrevista ao Rádio-reporter José Nazareno Coelho de Rádio Guarujá, tendo a referida reportagem provocado a mais ampla repercussão entre as classes conservadoras de Florianópolis.

A Aliança Independente Acadêmica está se movimentando no sentido de organizar seus estatutos. Sabe-se que os integrantes daquele prestigioso partido político

irão realizar uma grande campanha de reestruturação visando os futuros pleitos acadêmicos.

No fim do mês estará circulando o quarto número de "O LUTADOR", órgão de divulgação da União Catarinense dos Estudantes.

Helvídio Velloso Filho, um dos seus diretores, adiantou-nos que a classe universitária vem se interessando bastante pelo seu órgão de imprensa, aparecendo no número que brevemente estará circulando muitas e interessantes colaborações.

O Restaurante Universitário é uma incontestável necessidade de há muito reclamada pela classe estudantil de Florianópolis, e principalmente no momento presente, quando a alimentação diária, tão necessária e importante para o estudante, está tão difícil e cara.

A atual diretoria da União Catarinense dos Estudantes demonstrando objetiva-

## Casa de Esquadrias

comunica a transferência de sua Loja para a RUA MAX SCHRAMM, 168

anexo à Serraria da Indústria de Madeiras Catarinense Ltda., onde, neste novo endereço, espera continuar mercendo a preferência de seus freguezes

PORTAS E JANELAS PARA PRONTA ENTREGA.  
— RECEBEMOS TIPOS NOVOS DE PREÇOS BAIXOS  
— ESPECIAIS PARA CASAS DE MADEIRA.

## VENDE-SE OU TROCA-SE

Uma boa casa de madeira, situada na praia de Itapema. Tratar com o proprietário Sr. Oswaldo Damasceno da Silva a rua Crispim Mira, 22 — Tene: 3119.



## PARTICIPAÇÃO

Adão Ferraz D'Ely e Senhora participam aos parentes e pessoas amigas o nascimento de seu filho Newton, ocorrido a 20 do corrente na Maternidade Dr. Carlos Corrêa.  
Fpolis, 20/8/56.

## Lira Tennis Clube

Programa das festividades de 30º aniversário AGOSTO:

—Dia 29 — 4ª. feira — Original Bingo-Concêrto, às 20 horas. Apresentação de notáveis estilizações pelo exímio Mirandinha.

### SETEMBRO:

Dia 1º — Sábado — Grandiosa Soirée das Misses dos Cursos Secundários do Estado, às 23 horas. Reserva de Mesas na Joalheria Muller.

Dia 9 — Domingo — Soirée Juvenil, das 20 às 24 horas.

Dia 22 — Sabado — Tradicional Soirée da Primavera, às 23 horas. Eleição da Rainha do Lira. Apresentação à sociedade da encantadora Senhorita Leda Brandão Ráu, Miss Distrito Federal, 1956. Ornamentação primorosa a cargo do notável decorador, sr. Eduardo Rosa Show variado. Reserva de Mesas na Joalheria Muller, a começar do dia 10.

### OUTUBRO:

Dia 6 — Sábado — Grandioso Baile comemorativo ao 30º aniversário do Clube e posse da nova Diretoria. Coroação da Rainha do Lira. Apresentação da famosa "Don Mickey Orquestra", da Rádio El Mundo, de Buenos Aires. Números especiais com belíssimas e excelentes cantoras e bailarinas internacionais. Reserva de Mesas na Joalheria Muller.

# O QUE PENSAM

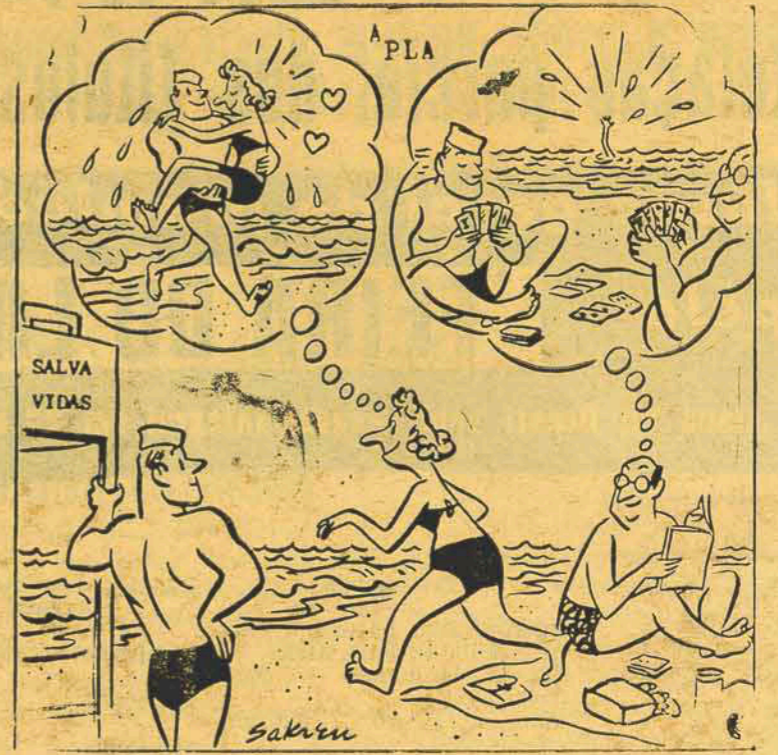

INSTITUTO DE PREVIDENCIA E ASSISTENCIA DOS

SERVIDORES DO ESTADO

## IPASE

EDITAL

O Delegado do Instituto de Previdência e Assistência dos Servidores do Estado em Santa Catarina, faz público que o Sr. BRASILIANO DE SOUZA, foi desligado, a pedido das funções de Cobrador de Prêmios de Seguros Privados do IPASE, não estando o mesmo autorizado a efetuar qualquer recebimento em nome do referido Instituto.

Outrossim, para os devidos fins, comunica à Praça que o Sr. ODILON JOSE DE SIMAS é o credenciado para o exercício das funções de Cobrador de Prêmios de Seguros Privados do IPASE, a partir desta data.

Florianópolis, 21 de agosto de 1956.  
Léo Alberto Ramos Cruz — Delegado da Agência do IPASE em Santa Catarina.

## ALUGA-SE

Residência recém construída, na rua general Nestor Passos. Tratar com João Navegante Pires, proprietário do Café Mimi.

## Viagens DIRETAS

FLORIANÓPOLIS — RIO AS 3h  
FFPOLIS — S. PAULO — RIO 4h  
FFPOLIS — CURITIBA — RIO AOS SABS.  
SERVIÇOS AÉREOS  
CRUZEIRO DO SUL

## Armazem

Vende-se um com ótima fregueza situado no Coração da Cidade. Motivo ter o proprietário transferir residência para outra cidade. Ver e tratar a Rua Bulcão Viana 67 nesta, esquina Mauro Ramos.

# Confeitaria Plaza

A Confeitaria Plaza tem o prazer de comunicar que, para maior brilhantismo das suas tardes dançantes, aos sábados e domingos fará reservas de mesas, mediante consumação mínima de Cr\$ 20,00 por pessoa.

## Sr. Herculano Silva

Esteve em nossa Redação o sr. Herculano Silva (ex-marinho de nossa Marinha de Guerra), agradecer aos alunos da Escola de Escrita e Fazenda, assim como toda a guarnição, sob a direção do comandante Pedro Todin Barreto e os Oficiais João Domingos do Nascimento e Djauro Ramos de Oliveira.

Na Campanha elaborada pelo Cabo de Esquadra Delmiro Ramos de Moraes, para ajuda de apetrechos fotográficos assim como também a devida máquina para o seu trabalho.

## Comunicação a praça

A REMINGTON RAND DO BRASIL S. A., estabelecida nesta Capital, com o comércio de artigos para escritórios em geral, à rua Trajano nº 18-B, comunica aos prezados clientes e a praça em geral, que no dia 11 do corrente deixou de pertencer ao seu quadro de vendedores, o sr. LUIZ CARNEIRO.



Encontro oportuno!



...sim, Belarmino, eis-nos com nossas cadernetas de depositantes da CAIXA ECONÔMICA FEDERAL DE SANTA CATARINA, que é garantida pelo Governo Federal e rende juros de 5% ao ano, capitalizados de 6 em 6 meses. Também oferece-nos a vantagem do financiamento da casa própria!

O primo Belarmino:

— Ah! então aí está o segredo da tua prosperidade!

O primo Feliz:

— Exatamente, e tu também farás o mesmo! Recolhe todo teu dinheiro que tens em casa, sem nada render e exposto a todos os perigos, e deposita-o na CAIXA!

O primo Belarmino:

— Como és inteligente primo! Voltarei à fazenda para trazer a massa e deposita-la para toda a turma.

# CLUBE 12 DE AGOSTO

## PROGRAMA DO MÊS

SETEMBRO

Dia 6 (Q) — Soirée dos casados. Uma festa simples, nova, original; uma festa alegre, íntima, agradável. Algumas surpresas, bom repertório, animação de Oswaldo Rubim e artistas da sempre cooperante Anita Garibaldi. Um coquetel ROMERINO da firma Germano Stein S.A. EXCLUSIVAMENTE PARA CASADOS Mesas Cr\$ 200,00.

Dia X — Grande BINGO — Sêde Social. Entre outros prêmios uma fina mobília de varandado

Dia 16 (D) — Soirée Juvenil.

Dia 29 (S) — Soirée.



## CINE SÃO JOSÉ

As 10 — horas,  
"MATINADA"  
SHORTS — DESENHOS  
— COMEDIAS  
Preço Unico: 5,50.  
Censura até 5 anos.  
As 1,30 — 3,45 — 7 — 9hs.  
"Na Tela Panorâmica"  
Ernest BORGNE —  
Betsy BLAIR em:  
MARTY  
No Programa:  
Reporter Na Tela. Nac.  
Preços: 11,00 — 5,50  
Censura até 5 anos.

## RITZ

As 2 — 4 — 7 — 9hs.  
"CINEMASCOPE"  
Grace KELLY — Louis  
JOURDAN — Alec GUI-  
NESS em:  
O CISNE  
tecnicolor  
No Programa:  
Preços: 18,00 — 10,00.  
Censura até 5 anos.

## IMPERIA

As 2 — 4,30 — 7,30hs.  
Ernest BORGNE —  
Betsy BLAIR em:  
MARTY  
No Programa:  
Reporter na Tela. Nac.  
Preços: 10,00 — 5,00.  
Censura até 5 anos.

## ROXY

As — 2hs.  
1º) AGUIAS DA AR-  
MADA  
2º) SABAKA  
3º) O DRAGÃO NEGRO  
— 9/10 Eps.  
Preços: 8,00 — 4,00.  
Censura até 10 anos.  
As — 7,30hs.  
SABAKA  
Com: Victor JORY em:  
NO CAMINHO DOS  
ELEFANTES  
Com: Dana Andrews.  
Preços: 8,00 — 4,00.  
Censura até 14 anos.

## GLORIA Estrelto

As — 2hs.  
Victor JORY em:  
SABAKA  
tecnicolor  
Preços: 10,00 — 5,00.  
Censura até 10 anos.  
As 4 — 7 — 9hs.  
Marlon BRANDO em:  
SINDICATO DE LADROES  
No Programa:  
Reporter na Tela. Nac.  
Preços: 10,00 — 5,00.  
Censura até 14 anos.

## IMPERIO Estrelto

As — 2hs.  
1º) NO CAMINHO DOS  
ELEFANTES  
2º) O DRAGÃO NEGRO  
— 9/10 Eps.  
3º) AGUIAS DA ARMA-  
DA  
Preços: 8,00 — 4,00.  
Censura até 10 anos.  
As — 8hs.  
Marlon BRANDO em:  
SINDICATO DE LADROES  
No Programa:  
Reporter na Tela. Nac.  
Preços: 8,00 — 4,00.  
Censura até 14 anos.

## OS QUE SÃO POUCOS E TANTO SE LAMENTA!!

ED ION  
Continuação da 4ª Pag.)

pode contar enquanto o "ti-  
me" estiver ganhando, por-  
que, depois... Bem, pas-  
semos adiante!!!

Com isso tudo eu quero  
fizer que não é só inter-  
cambio, renovação e et-  
que as nossas agremiações  
estão precisando para me-  
lhorar... Falta e, infeliz-  
mente, também muitíssimo,  
é apoio aos seus quadros  
sociais.

Na verdade os nossos  
clubes tem sua parcela de  
culpa pois quase nada ou  
simplesmente nada ofere-  
cem de atração para um as-  
sociado... nem mesmo  
quando o esquadrao joga o  
sócio tem direito a entrar  
gratuitamente o que seria  
fácil se esperar no dia em  
que ele é o mandatário.

Dizer que eles neces-  
sitam tomar essa providência  
de quase nada serve, pois  
já estamos cansados de  
de assim recomendar e  
equivaler a "pregar no de-  
serto".

Vejam o exemplo dos sa-  
crificados homens que ten-  
ham implantar o turfe em  
nossa capital... Sei de cer-  
teza que os irmãos Elias,  
Alfredo Cherem, Beduschi e  
tantos outros abnegados  
quasi chegaram a desisti-  
r tanto o esforço e sacrifício  
que virham dispendendo mu-  
lta coisa para a vitória do Jôquei  
Clube Santa Catarina... Feliz-  
mente eles não desanimam-  
ram, redobram esforços,  
procuraram por mil e um  
sacrifícios levar até a Res-  
sacada o público e hoje, o  
Jôquei Clube é uma risonha  
realidade. Quem vem acom-  
panhando os seus passos  
sabe que de reunião em re-  
união cresce o número at-  
cionados a ponto de permi-  
tir um fôlego aos responsá-  
veis pelo turfe da capital...  
Até condução gratis ofere-  
ram... no início um ônibus  
dava e chegava e, hoje, 4  
dêles e olhe lá!!! O que ope-  
rou o milagre foi trabalho,  
foi atração de programa...  
não ficaram eles a espera  
do milagre; resolveram  
REALIZÁ-LO.

Um dos males dos que  
responde pelas coisas do  
turfe é tentar uma vez  
ou duas e desistir... não  
gostam de insistir. Querem  
plantar e colher cinco mi-  
nutos depois.

Escrevi um comentário  
sobre a possibilidade de  
contratação de juizes de  
fora. O sr. Osni Mello no  
seu afan sempre continuo de  
bem servir procurou e foi o  
único, ao que sei, a sondar  
possibilidades. As primeiras  
sondagens feitas não foram  
felizes... os elementos a-  
bordados pediam muito em  
dinheiro. Pergunto eu agra-  
ra se outras sondagens em  
outros centros foram fei-  
tas? Acho que não. O sr.  
Osni Mello, tenho certeza,  
ficou sózinho nesta "para-  
da"... os clubes, tão gran-  
des interessados quanto o  
"maioral" da FCF, por cer-  
to tiveram nem a delicade-  
za de trocar com ele uma  
opinião sobre o assunto. E  
assim se passam as coisas.

Enquanto as coisas ficam  
assim, só dizendo como o  
Longoas:

ME DÁ ME BONÉ ES-  
CUPINHO!!! Até breve  
amigos.

## CAMPEONATO DE TÊNIS DO ESTADO

Continuação da 4ª Pag.)

O representante do Lira T. C. venceu Mauro Per-  
reira do Boa Vista que possui boas qualidades de loco-  
mção e resistência e é bem aproveitável.

Paulo Ferreira Lima fez belas partidas obtendo o  
resultado que já era esperado: venceu Marinho Lobo,  
do Boa Vista, Carmelo Prisco, seu companheiro de equi-  
pe, Alvaro Luz do Guarany e perdeu para Caparelli em  
bela partida cuja troca de bolas rápidas e fortes em-  
polgou por vezes a assistência que, muito elegante, não  
regateava aplausos aos dois.

Do esforço dispendido teve rutura de um vaso ca-  
pillar no braço direito no 2.º "set" quando se percebeu  
claramente que já não arremecava as bolas com o im-  
peto inicial.

Conquanto se notasse a ascendência de Caparelli,  
não percebemos em momento algum da partida acabra-  
mento ou desânimo do jogador florianopolitano.

Conquistou ele o terceiro lugar no cômputo geral,  
vencendo H. Beck que chegou em quarto.

Este apresentou um jogo bôm e controlado em par-  
tidas em que se empenhou, vencendo L. Langsch, que  
é jogador bem equilibrado, em disputada partida e, na  
chave seguinte, Arno Heusi, depois de estar perdendo  
por 0x3.

Carmelo Prisco venceu com categoria Pedro Dória,  
de Joinville, que possui um jogo cheio de altos e baixos.  
Guerreiro da Fonseca fez uma boa partida, em um cam-  
po excessivamente mole, com Mauro Ferreira, do Boa  
Vista, partida que poderia ter ganho se houvesse mais  
o segundo "Set".

Mauro, mais veloz e resistente, embora com jogo  
menos maduro, acabou vencendo o 3.º "set".

A. Santaella e R. Oliveira não apresentaram grande  
resistência aos seus adversários mais credenciados.

A única representante de Florianópolis, Anamaria  
Beck ainda apresenta um jogo um tanto verde para  
competições de maior responsabilidade.

Falta-lhe ainda um pouco de controle quando con-  
vidada a penetrar na quadra, o que faz desperdiçar o  
ponto.

Venceu Julieta Lepper, caindo ante Carmen Lobo  
que foi a vencedora das chaves femininas.

A Accioli de Vasconcelos

## ESGRIMA

## Faz a Ronda o Faixa Branca

Como descrevemos, em publicação passada, a ro-  
dada vinte, entre Lira e Doze, surpreendeu porque tida  
como certa a vitória do Lira o resultado foi outro, apre-  
sentando placard que desorientou todas as expectativas.  
Foram os seguintes os números apresentados:

DOZE: Lara Ribas .....	3 vitórias
Edgard Pereira .....	2 "
LIRA: Ledeny .....	1 "
Pinto da Luz .....	1 "
Walmir Souza .....	2 "

Conforme já noticiamos, os alunos do Curso de Es-  
grima da Polícia Militar, Tenente Ledeny comanda o  
Lira, e Tenente Edgard o Doze. Tenente Hugo Comanda-  
rá o Barriga Verde que tem sido o invencível em toda  
a existência da esgrima catarinense, mas que no cor-  
rente ano, ressaltando-se alguns veteranos experimen-  
tados que ainda permanecem nas suas fileiras, está com  
grandes claros; as suas aguerridas hostes da velha  
guarda, integrada por aqueles espadachins cujo entu-  
siasmo superava a técnica e as vicissitudes, ao ponto de  
combates que fizeram época na esgrima e nos desportos  
haverem dado períodos aureos repletos de magníficos  
do Estado, já não é a mesma.

Ao que se sabe, teremos em breve a participação  
de novos esgrimistas, pois alunos do Curso, pertencen-  
tes à Escola de Aprendizagem e à Base Aérea, bem como  
civis, farão em breve o seu BANHO DA JAQUETA,  
após o qual, dar-nos-ão a prova de extreantes.

Já é tempo de dar início ao campeonato estadual,  
pois o campeonato brasileiro deverá realizar-se em O-  
tubro do corrente ano.

COMO ESTÁ SENDO DISPUTADO O  
CAMPEONATO PAULISTA

S. PAULO, 25 (V. A.) — E então, organizado o cam-  
peonato com os 18 concor-  
rentes, ficou também deci-  
dido, a disputa do Turno de  
Classificação findo o qual,  
ficariam apenas, para dis-  
putar os dois turnos, os 10  
primeiros colocados. Os oito  
restantes concorrentes, dis-  
putariam então, um turno à  
parte, do qual, o "lanterna-  
da" seria rebaixado para a  
Segunda Divisão.

18 CONCORRENTES ATÉ  
O FINAL

Agora entretanto, já se  
fala, inclusive nos basti-  
dos da Federação, que tendo  
o Torneio de Classificação,  
sido iniciado, antes da pu-  
blicação no Diário Oficial,  
da decisão da Assembléia,  
que determinou a nova fó-  
rmula e que também o cam-  
peonato da Segunda Divi-  
são, foi modificado depois  
de iniciado, entrando mais  
18 concorrentes e ainda "pa-

## LÂMPADA Aladdin

(A QUEROSENE)

— Não produz cheiro nem fumaça!

ALADDIN é a única lâmpada a querosene que não tem  
esse inconveniente. Sua combustão é perfeita e com-  
pleta. Queima inteiramente o gás produzido pelo que-  
rosene. Não sobra residuo algum. ALADDIN dá uma  
luz firme, branca e forte, nas mais perfeitas condições  
de higiene e com a maior economia possível.

ALADDIN APRESENTA  
MAIS ESTAS Vantagens!

15 horas de luz com 1 litro de querosene

não tem pressão, nem bomba, nem carburador

é silenciosa, acende instantaneamente

manejo fácil e sem risco de explosão

ALADDIN é a lâmpada ideal para lugares não  
servidos por luz elétrica. Peça uma demonstra-  
ção ao seu fornecedor. Verifique por si mesmo,  
a utilidade, a economia, a segurança e a be-  
leza da lâmpada ALADDIN.

## MÓDELO DE MESA

- Composto de um depósito para querosene,  
um queimador com pavio, uma camisa in-  
candescente e uma chaminé. Acompanha  
um limpador de pavio.
- Crivo de proteção, abat-jour e suporte ven-  
didos em separado.

Grátis!

Quero enviar-me um  
folheto ilustrado da  
lâmpada ALADDIN

INDÚSTRIAS REUNIDAS  
AGOSTINI S.A.  
Rua Teófilo Ottoni, 99/96  
Caixa Postal 843 - RIO  
Nome .....

Endereço .....

## MÓDELO DE TETO

- Fornecido com suspen-  
são de metal.
- Abat-jour e crivo  
de proteção,  
vendidos em se-  
parado.



## CRIVO DE METAL

Adaptável à boca da cha-  
miné. Evita que os inse-  
tos tombem sobre a ca-  
misa, danificando-a.  
A chaminé, a camisa e a  
galéria devem ser mani-  
puladas como uma só  
peça. Deixe sempre a  
chaminé na galéria, para  
a eficaz proteção da ca-  
misa. A maior ou menor  
duração da camisa depen-  
de, unicamente, do cui-  
dado que se tiver com ela.

## Turfe em Florianópolis

Continuação da 4ª Pag.)

Justos princípios de socialidade, pelas justas reinvi-  
dições de um maior bem estar exigido pela sociedade  
contemporânea. Aqui em Florianópolis, não muito afa-  
tado dos grandes centros, sentimos também, o desejo de  
usufruir, nos tão curtos dias de vida por sobre o Globo  
Terrestre, nas duras preocupações intensificadas pelos  
atropelos constantes da agitação por uma sobrevivência  
moderada dentro dos princípios da fé; maior conforto,  
mais distrações e menos preocupações. Para isso, acom-  
panhando a evolução social, planejamos e, com a coope-  
ração dos bem intencionados, embora, não raras vezes,  
desinteressada, construímos. Exemplo do acima mencio-  
nado, quero destacar com justiça, na realização do Jôquei  
Clube Santa Catarina, a produtiva cooperação da Im-  
prensa Escrita e Falada da Capital Barriga-Verde. Vai-  
não restando dúvida, acima do objetivo espetável, o  
zêlo que vem dedicando a nossa Imprensa ao Turfe Ca-  
tarinense. Desinteressada, divulga, com a máxima pre-  
cisão e os melhores detalhes, as ocorrências derivadas  
das reuniões domingueiras e os acontecimentos que as  
originam. Insofismável e merecidos são os agradecimen-  
tos e elogios que diariamente se ouvem dos membros do  
Diretoria, quer individual, quer em reuniões, dirigidos  
aos prestimosos Diretores da nossa Imprensa. Ao ES-  
TADO, à GAZETA, à RESISTENCIA, tornando-nos mensa-  
geiros da Diretoria do Jôquei Clube, trazemos, neste  
veículo, os mais honestos agradecimentos e a mais pro-  
funda admiração. As Rádios GUARUJÁ, DIÁRIO DA  
MANHÃ, ANITA GARIBALDI, na mesma intensidade  
manifestamos a mesma gratidão e o mesmo encantamen-  
to. Não fôra sem razão, que os turfistas da Capital, "em  
jôca comum", deram, às e aos mencionados, grau 10 em  
distinção, como incentivadores e provocadores no 1 da  
eação turfística em Florianópolis.

Confirmando, ou melhor, reforçando as palavras  
acima mencionadas, vimos notando que nas centenas de  
reuniões realizadas no Hipódromo do Jôquei Clube San-  
ta Catarina, em nenhuma delas faltaram cronistas e dire-  
tores esportivos e em nenhuma deixaram de, com pala-  
vras elogiosas, enaltecer as reuniões e a iniciativa do  
Esporte dos Reis na Capital Catarinense. Ainda nesta  
última 16ª. reunião, lá estavam de lápis e papel à mão,  
para já a noite, nas rádios, divulgarem, ao mundo es-  
portivo, os acontecimentos da tarde e segunda e terça  
feira nos jornais semanários e diário da "Terra dos Ca-  
sos Raros". Lutadores infáveis e de conquistas imensu-  
ráveis no engrandecimento social e desportivo de "in-  
sula" de Cruz e Souza, que não recuam um passo, do ex-  
pressarem seus sentimentos ao objetivo até a concretiza-  
ção material dos seus desejos.

Nesta, exclusivamente a Imprensa e a sua gente  
aqui deixamos estas modestas palavras, em homenagem  
aos que tanto têm feito pelo turfe e aos turfistas de San-  
ta Catarina e que não deixarão de cada vez mais elevar  
o nobre esporte.

ra contentar a gregos  
e troianos", o campeonato  
não mais seria dividido em  
dois grupos, continuando  
até o fim, com os 18 clu-  
bes.

## ALUGA-SE

Residência recém cons-  
truída, na rua general Nes-  
tor Passos. Tratar com João  
Navegante Pires, proprie-  
tário do Café Mimi.

## EPILEPTICOS

Vários enfermos ataca-  
dos dêsse terrível mal, dan-  
do 2 a 5 ataques diários,  
ficaram completamente res-  
tabelecidos na clínica pri-  
vada do professor Américo  
Valério, da Faculdade de  
Medicina do Rio de Janeiro,  
depois de terem feito uso  
durante quatro meses do  
conhecido específico Antie-  
piléptico BARASCH. Essas  
pessoas há 48 meses não  
fazem uso do medicamento,  
sem apresentar, contudo, a  
mais ligeira manifestação  
epiléptica. O Antiepiléptico  
BARASCH é de ação pron-  
ta e eficaz, fazendo desa-  
parecer gradativamente e  
de maneira definitiva os  
ataques epilépticos e a sua  
indicação é absoluta no tra-  
tamento da epilepsia, seja  
inicial, essencial ou crôni-  
ca. Vende-se nas farmá-  
cias e drogarias, ou pelo  
reembolso. C. Postal 4104.

## O ESTADO

O mais antigo diário de  
Santa Catarina.  
Leia e assinie

cuidadosamente  
testadas!

## VACINAS

Hexape  
contra

raiva • tosa • man-  
queira • gosa •  
boubia aviária • peste  
suína • paratifo dos  
bezerros • cólera •  
tifo das aves • pneumo-  
enterite dos bezerros.

Laboratório  
HERTAPE Ltda

Rua Cardoso, 41  
C. P. 692 - Belo Horizonte

REPR. NO PARANÁ E STA. CATARINA:  
Enio Rosas & Cia. Ltda.  
Praça Barão do Garauna, 67  
C. P. 320 - Tel. 208 - Ponta Grossa  
Estado do Paraná

REVENDEDORES EM  
SANTA CATARINÁ

Moderna e importante indústria gaucha de biscoitos, massas alimentícias e outros produtos de franca aceitação lançará no mercado de Sta. CATARINA as diversas linhas de sua produção, oferecendo grande oportunidade para distribuidores nesse Estado, exclusivamente por conta própria.

As propostas, com referências comerciais, devem ser enviadas com urgência para os escritórios da companhia.

Av. PROTÁSIO ALVES, 300 — FONE 6666  
Pórt Alegre — RIO GRANDE DO SUL



## PRISÃO DE VENTRE

ESTOMAGO — FIGADO — INTESTINOS

### PILULAS DO ABBADE MOSS



Agem directamente sobre o aparelho digestivo, evitando a prisão de ventre. Proporcionam bem estar geral, facilitam a digestão, descongestionam o FIGADO, regularizam as funções digestivas, e fazem desaparecer as enfermidades do ESTOMAGO, FIGADO e INTESTINOS.

# João Meritz S. A.

"A Soberana" Praça 15 de novembro — esquina  
rua Felipe Schmidt

## PÃES FRESCOS

DURANTE TODO DIA  
NOS VAREJOS

# MORITZ

Filial "A Soberana" Distrito do Estreito — Canto

## ALUGA-SE

Uma casa para pequena família. Tratar na lavanderia Serratine. Rua Trajano 25.

# EM SANTA CATARINA: Repercute o entusiasmo dos poderes no Rio Grande pelo turismo — Magnífica cobertura de "A HORA" - ATAC, suas campanhas - Hoteis

O governo riograndense, que tem causado a melhor das impressões, especialmente em Florianópolis e nos demais municípios catarinenses, que tem acompanhado com a atenção o desenvolvimento dessa campanha por intermédio de "A HORA". Os comentários de Nínive Feijó, abordando importantes aspectos dessa indústria e seu êxito, no Rio Grande, bem como a compilação de legislação de países onde o turismo é uma realidade sonante; as atividades do Executivo gaúcho, por intermédio do Conselho Estadual de Turismo, que tem a felicidade de contar com a colaboração de um "ex-

per" do porte de Osvaldo Goidanich; os trabalhos da Assembléia Legislativa sobre matéria turística, que encontram no deputado João Caruso um batalhador de primeira linha, cada vez animam mais as iniciativas privadas catarinenses em prol do desenvolvimento dessa indústria, que já conta com a simpatia de nossos governantes. Todavia, faz-se mister, num Estado que pode aferecer tantas possi-

bilidades ao turismo como o de Santa Catarina, a execução de trabalhos mais objetivos dos poderes, e exemplo do que vem, sendo feito em quase todo o país, a-fim-de que primeiramente o próprio nacional conheça e admire os caprichos maravilhosos da ilha de Santa Catarina, o vale do Itajaí com seu pujante parque industrial e sua agricultura, o norte catarinense, o desenvolvimento vertiginoso do oeste, o inverno europeu da serra, com suas frutas, e o sul onde o carvão e o vinho ampliam nossas grandes possibilidades no terreno econômico.

## MINISTÉRIO DA AGRICULTURA SERVIÇO FLORESTAL DELEGACIA FLORESTAL REGIONAL "ACORDO" COM O ESTADO DE SANTA CATARINA A V I S O

A Delegacia Florestal Regional, no sentido de coibir, ao máximo possível, as queimadas e derrubadas de mato, afim de impedir os desastrosos efeitos econômicos e ecológicos que acarretam tais práticas, torna público e chama a atenção de todos os proprietários de terras e lavradores em geral, para a exigência do cumprimento do Código Florestal (Decr. 23.793 de 23-1-1934) em todo o Estado.

### QUEIMADAS E DERRUBADAS DE MATO

Nenhum proprietário de terras ou lavrador poderá proceder queimada ou derrubada de mato sem solicitar, com antecedência, a necessária licença da autoridade florestal competente, conforme dispõe o Código Florestal em seus artigos 22 e 23, respectivamente, estando os infratores sujeitos a penalidades.

### REFLORESTAMENTO

Esta Repartição, pela rede de viveiros florestais, em cooperação, que mantém no Estado, dispõe de mudas e sementes de espécies florestais e de ornamentação, para fornecimento aos agricultores em geral, interessados no reflorestamento de suas terras, além de prestar toda orientação técnica necessária. Lembra, ainda, a possibilidade da obtenção de empréstimos para reflorestamento no Banco do Brasil, com juros de 7% e prazo de 15 anos.

Os interessados em assuntos florestais, para a obtenção de maiores esclarecimentos e requererem autorização de licença para queimada e derrubadas de mato, devem dirigir-se às Agências Florestais Municipais ou diretamente a esta Repartição, situada à rua Santos Dumont nº. 6 em Florianópolis.

Telefone: 2.470 — Caixa Postal, 395.

Endereço telegráfico: Agrisilva — Florianópolis. S. C.

## Fotocópia

Máxima perfeição e rapidez.

Rua — Jerônimo Coelho.

Edifício João Alfredo.

Sala 18 — 1º andar.

## «No Lenaculo»

### Com a Bíblia na Mão

DOMINGO, 26 DE AGOSTO

Porque meu é todo o animal da selva e as alimárias sobre milhares de montanhas. (Salmo 50-10) Ler Salmo 24 ou Mateus 10:27-33.

No LIVRO "Treasures of the Earth" o autor narra como um missionário em Burma ajudou a espalhar o Cristianismo prático, entre o povo, iniciando os fazendeiros convertidos a criarem melhores animais e a produzirem melhores cereais.

Os não-cristãos da comunidade começaram a notar que os porcos pertencente aos cristãos eram mais gordos, e que o arroz semeado pelos cristãos produzia mais e era melhor.

Deste modo humilde e convincente mostrou-se que o cristianismo é uma religião que cuida tanto do corpo como da alma.

Os cristãos sabem que a terra é do Senhor, e que ela ajuda aqueles que obedecem às suas leis.

Como cristãos, voluntariamente, tomamos sobre nós o dever de sermos obreiros dependentes e honestos. Temos a responsabilidade de não desperdiçarmos os recursos naturais, porque nós os recebemos em confiança da parte de Deus. Deve-se, pois respeitar o labor das mãos dos homens; porque em qualquer parte do mundo o tear, a forja e o comércio são de Deus.

### O R A Ç Ã O

O Deus, criador dos céus e da terra, ajuda-nos a lembrar as palavras do Mestre — dar a ti o que é teu, e a César o que é de Cesar. Que com o nosso trabalho cotidiano possamos testemunhar a tua possessão do mundo inteiro, e vivermos como despenseiros fidedignos. Em nome de Jesus. Amém.

"Procura apresentar-te a Deus, aprovado, como obreiro que não tem de que se envergonhar.

Miriam S. Lewis (Pennsylvania)

SEGUNDA-FEIRA, 27 DE AGOSTO

Então sai o homem para a sua lida e para o seu trabalho, até à tarde, (Salmo -04-23). Ler Salmo 104:16-24 ou Romanos 12:15-21.

DURANTE a segunda guerra mundial, a Igreja de S. Nicolau de Liverpool, Inglaterra, ficou toda reduzida a um montão de ruínas, com exceção do pórtico e da torre. Ergiu-se um edifício provisório e o altar e a cruz foram colocados no pórtico.

No edifício da igreja destruída, a congregação ficava de frente para leste, e de costas para a cidade. Mas na nova estrutura, a congregação ficou de frente para a cidade. O altar com a cruz, no pórtico aberto, ganhou cenário da cidade com suas casas, lojas e armazéns; com seus pecados e com suas tristezas; com seu mercado de compra e venda. Além, via-se o porto, com navios dos sete mares nêle ancorados. E assim aconteceu que a congregação já não adorava mais com as costas voltadas para a cidade. Ali junto do altar e da cruz, com aquele cenário com a visão das múltiplas atividades do homem, a adoração começava no coração do adorador e estendia-se até as extremidades da terra.

### O R A Ç Ã O

O Senho de toda vida, agradecemos e o trabalho diário com o qual ganhamos o nosso pão cotidiano. Conceda-nos força durante este dia e a visão para ver as obras de nossas mãos como um meio de servir-te e dar testemunho de ti. Por Jesus Cristo nosso Senhor Amém.

PENSAMENTO PARA O DIA

Todo trabalho e toda vida devem ser julgados à luz da cruz de Cristo.

T. T. FALCHNEY (Ontário)

### A INICIATIVA PRIVADA

E qual o catarinense que pode negar, hoje, que falar em turismo é falar na TAC? Esta empresa de aviação doméstica, que ligou Santa Catarina, trazendo o extremo sul e o longínquo oeste para a órbita da capital, foi a primeira no Estado a fomentar o turismo catarinense. Organizou um bem preparado departamento de turismo, que editou um volumoso Guia Informativo de Turismo, cartazes coloridos, artigos numa cadeia de jornais e rádios do Estado, interessam na matéria todos os prefeitos municipais, classes conservadoras e o povo em geral. Um bem cuidado departamento de relações públicas, promoveu com êxito a aproximação da imprensa escrita e falada para essa campanha que já tem trazido grande número de turistas para o Estado. Há progresso e movimento indiscutível, principalmente na capital do Estado.

### PRIMEIRA SOLUÇÃO... HOTEIS

E de tal forma é o afluxo de visitantes, de tal maneira está o turismo na ordem das coisas, aqui, que os hotéis vivem abarrotados. E' um ótimo negócio em Florianópolis dirigir um hotel. Eles faltam e a disputa para alojamento é enorme.

Já nos referimos, a respeito, ao Dunas Hotel, estabelecimento moderno que tem a finalidade exclusiva de "prender" turistas na incomparável moldura da Lagoa da Conceição. Com o capital de trinta milhões de cruzeiros, há poucos dias lançadas as ações, já foi subscrita a soma aproximada de 9 milhões de cruzeiros.

Soubemos, de fontes dignas de crédito, que TAC convidará o deputado João Caruso para visitar Florianópolis e, na oportunidade, procurará saber do mesmo minúcias do planejamento turístico para o Rio Grande.

### VENDE-SE

Uma casa à Rua 24 de Maio, Estreito, nº 288. Tratar à Rua Machado de Assis 123, no Estreito.

VARIZES?  
USE  
HEMO-VIRTUS  
LIQUIDO E POMADA

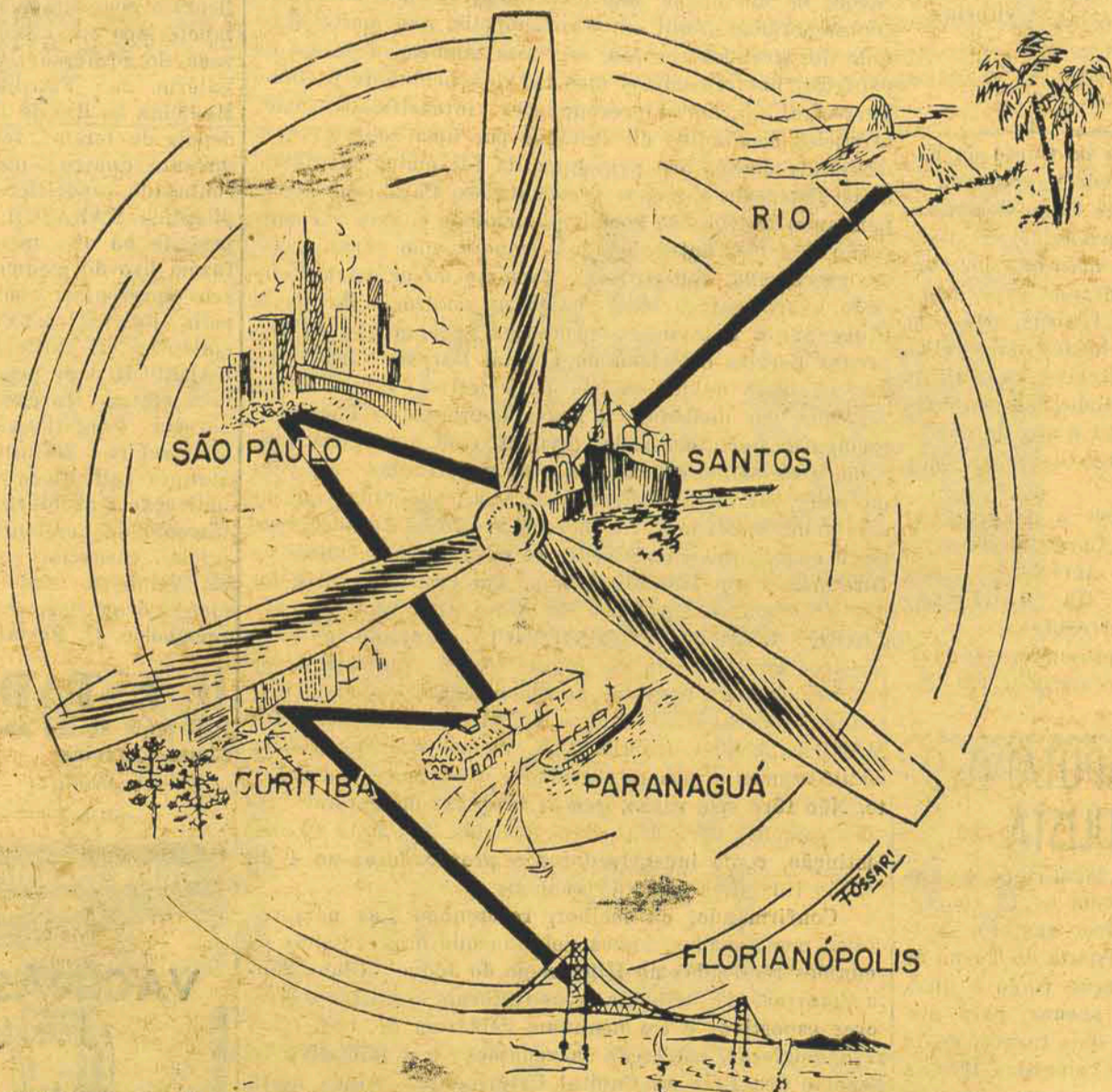

NOSSA AGÊNCIA DARÁ AS INFORMAÇÕES NECESSÁRIAS PARA A

*Sua boa viagem*  
**TRANSPORTES AÉREOS CATARINENSES**



Lavando com Sabão  
**Virgem Especialidade**  
da Cla. WETZEL INDUSTRIAL—Joinville (marca registrada)  
economiza-se tempo e dinheiro





# Resenha Econômica

RIO — C. D. J. — VIA V A R I G FOMENTO AGRICOLA NO PARA'

—A seção do Fomento Agrícola do Pará obteve financiamento, através da Superintendência do Plano de Valorização da Amazônia, para aplicá-lo no desenvolvimento da cacauicultura, mediante plano ajustado às necessidades dos plantadores do vale amazônico. A verba concedida inicialmente, no convênio já assinado, foi de um milhão de cruzeiros, e será aplicada na produção — de mudas e plantio. Três sub-unidades federais prestarão apoio à execução do referido plano: o posto agro-pecuário de Cametá fará o fomento da bacia do Tocantins; o posto de Santarém auxiliará os cacauicultores da região do baixo Amazonas; e de Ananindeia, os agricultores da zona da estrada de ferro e adjacências. Cada um desses postos receberá dotações correspondentes ao vulto dos trabalhos.

## INICIO DE NEGOCIAÇÕES COMERCIAIS COM TRÊS PAISES

—“El Clarin”, de Buenos Aires, informa que chegarão, em breve, a este país, as delegações comerciais da Bolívia, Paraguai e Chile, para o início de — conversações, tendo como finalidade a estrutura dos novos convênios. A fim de não interromper o intercâmbio comercial com os países limítrofes, foi adotado um regime cambial provisório, cuja vigência foi fixada em três meses, até que as partes interessadas estabeleçam as bases permanentes do intercâmbio. As referidas delegações comerciais após os primeiros entendimentos, entrarão em contato também com o Banco Central e o Ministério da Fazenda.

## EXPORTAÇÃO DE CARNE ARGENTINA

—A Junta Nacional de Carnes, informa “La Nación”, de Buenos Aires, autorizou a exportação de 24.000 toneladas de carne bovina frigorificada para a Inglaterra, em outubro. Essa cifra corresponde a 95.000 novilhos e supera em 1.000 toneladas ao volume autorizado para a exportação de setembro. Cumpre destacar que será a maior exportação de carne frigorificada — da Argentina para o Reino Unido, desde a guerra, alcançando um nível equivalente a 80% do nível habitual de setembro de 1939. A Junta também autorizou o embarque, em outubro, de 5.000 toneladas de carne de carneiro congelada, o que equivale a 300.000 cabeças, — 2.000 toneladas de carne bovina congelada e 2.000 toneladas de miúdos de boi.

## “DEFICIT” NO COMÉRCIO DA SUÍÇA COM A RÚSSIA

—Durante o primeiro semestre do ano em curso, informa-se de Berna, as exportações da Suíça para os países de leste caíram a 83,9 milhões de francos, contra 85,7 milhões no mesmo período de 1955. Suas importações, entretanto, aumentaram, atingindo a 113,7 milhões, contra 87,7.

A diminuição mais sensível recaiu sobre as exportações para a Rússia, que apenas chegaram a 4,7 milhões, quando no ano precedente foram de 12,1 milhões. As importações de igual procedência elevaram-se a 14,8 milhões, contra 11,1 milhões,

tor que é de importância vital para o Estado.

## 10 MIL VAGÕES COM AÇO DE VOLTA REDONDA

—Com aço exclusivamente da Usina de Volta Redonda e com trabalhadores e técnicos nacionais, acaba a Companhia Sorocabana de Material Ferroviário de produzir o seu 10.000 vagão. Todos esses vagões ferroviários representam um esforço que se tornou possível graças ao fornecimento regular feito pela grande Usina Nacional.

Em Osasco, no Estado de São Paulo, o acontecimento foi ruidosamente festejado, pelos operários, técnicos, industriais e autoridades.

## AUMENTOU A PRODUÇÃO INDUSTRIAL NA AMÉRICA LATINA

—Um aumento de 6% na produção industrial latino-americana, do ano de 1954 para 1955, é assinalado pela CEPAL, cuja análise econômica referente ao ano passado registra, quanto ao Brasil, os seguintes aspectos no terreno manufatureiro: — Inauguração da nova fábrica da Companhia Brasileira de Alumínio no Estado de São Paulo, cuja capacidade inicial de 10.000 toneladas por ano será futuramente ampliada para 50.000. Posta em funcionamento, a refinaria de Cubatão, em São Paulo, com capacidade de 10.300 mts. cúbicos diários, será em breve núcleo de importante indústria petroquímica. Fabricação em série, em São Paulo, dos primeiros motores diesel genuinamente brasileiros.

## MAIS UMA SIDERÚRGICA PARA SÃO PAULO

—Realizou-se no Palácio dos Campos Eliseos a cerimônia de aumento de subscrições de capital da Cia. Siderúrgica Paulista, no total de um bilhão de cruzeiros, que será construída em Pias, saguera, por iniciativa do Governo do Estado, visando dotar S. Paulo e o País de mais uma indústria para fabricação de aço em larga escala. Ao ato estiveram presentes, o presidente do Banco do Brasil, Secretário da Fazenda, presidente da Usina de Volta Redonda, presidente do Banco do Estado e outras altas autoridades. O Governo Federal subscreveu 120 milhões de cruzeiros em nome da Usina Nacional de Volta Redonda e o Estado subscreveu 119 milhões e 700 cruzeiros. O programa inicial da Usina de Piasaguera é de 200 a 300 mil toneladas anuais de chapas e outros produtos. O suprimento de matérias primas virá da Cia. Vale do Rio Doce e o carvão de Santa Catarina. O manganês será trazido de Minas Gerais, enquanto que o calcário, dolomita e os refratários serão do Estado de São Paulo.

## VITÓRIA NO COMBATE AS GEADAS

—As recentes experiências realizadas pelo Instituto de Tecnologia do Paraná, em colaboração com o Exército brasileiro, no sentido de combater os efeitos das geadas foram coroadas de êxito. Espera-se, assim, que as lavouras brasileiras e, em especial a cafeicultura, não sejam mais destruídas pelas geadas. Tal resultado foi obtido com o emprêgo de máquinas denominadas geradores de neblina IBC, cedidas pelas forças armadas norte-americanas ao exército brasileiro e, que até há pouco tempo constituíam segredo de guerra do Exército americano. Cada gerador de neblina IBC protege 200 alqueires de plantação, no mínimo, e pode ser transportado em pequenos tratores ou camionetas. Além da proteção trazida pela neblina que se forma, a qual pode envolver cerca de 150 mil pés de café, a temperatura sobe em cerca de 5 graus, mantendo a cultura imune à geada. Segundo fomos informados, o Instituto Brasileiro do Café, que também participou das experiências, está em negociações com o governo norte-americano, para a compra de três mil geradores.

## SAFRA DE ALGODÃO PELOS ESTADOS UNIDOS

—Vem causando grande

tor que é de importância vital para o Estado.

## CAMPANHA DO TRIGO PAULISTA

—Será lançada amanhã na Fazenda Agro-Pecuária Paulista, em São Miguel Arcanjo, à margem da rodovia São Paulo-Curitiba a campanha do trigo paulista. A solenidade estarão presentes o governador do Estado, o Presidente do Legislativo Estadual, esperando-se também a presença do Ministro da Agricultura e de outras altas autoridades especialmente convidadas.

## PREÇOS MÍNIMOS

—Obteve excelente repercussão entre os meios agrícolas de São Paulo, a fixação, pela Comissão de Financiamento da Produção, do Governo Federal, dos novos preços mínimos para a safra de 1956-57. Por outro lado, os contenciosos paulistas esperam com grande interesse a fixação dos preços mínimos para o algodão, já que o plantio da malva-dea deverá iniciar-se em setembro.

## INDICIADA A FARESP PELO “LOCK-OUT” DO LEITE

—Em face de solicitação do presidente da COAP de São Paulo, gal. José Souza Carvalho, a Delegacia de Ordem Econômica e Social instaurou inquerito judicial, indiciando a Federação das Indústrias do Estado de São Paulo, como uma das responsáveis pelo “lock-out” dos produtores de leite. Da mesma forma, foram indiciadas as Associações Rurais do Interior filiadas à FARESP, que determinaram aos seus associados a realização da greve. Como se sabe, o “lock-out” é crime regulado pela lei 1.521, que no seu artigo 8.º prevê a pena de 2 a 10 anos de reclusão e multa de 20 a 100 mil cruzeiros aos responsáveis. Cumpre, aliás, notar que, na sede da FARESP, além das reiteradas ameaças dos seus diretores e associados, foram colocados cartazes conclamando os pecuaristas a “parade”.

## VITÓRIA NO COMBATE AS GEADAS

—As recentes experiências realizadas pelo Instituto de Tecnologia do Paraná, em colaboração com o Exército brasileiro, no sentido de combater os efeitos das geadas foram coroadas de êxito. Espera-se, assim, que as lavouras brasileiras e, em especial a cafeicultura, não sejam mais destruídas pelas geadas. Tal resultado foi obtido com o emprêgo de máquinas denominadas geradores de neblina IBC, cedidas pelas forças armadas norte-americanas ao exército brasileiro e, que até há pouco tempo constituíam segredo de guerra do Exército americano. Cada gerador de neblina IBC protege 200 alqueires de plantação, no mínimo, e pode ser transportado em pequenos tratores ou camionetas. Além da proteção trazida pela neblina que se forma, a qual pode envolver cerca de 150 mil pés de café, a temperatura sobe em cerca de 5 graus, mantendo a cultura imune à geada. Segundo fomos informados, o Instituto Brasileiro do Café, que também participou das experiências, está em negociações com o governo norte-americano, para a compra de três mil geradores.

## SAFRA DE ALGODÃO PELOS ESTADOS UNIDOS

—Vem causando grande



**IGARA**  
Tinta-esmalte, à base de borrocha clorada, grande resistência aos ácidos e álcalis.



**ESMALTIN**  
Tinta-esmalte, à base de resinas sintéticas, grande resistência às intempéries.



**SIKA-LAR**  
Tinta de emulsão, lavável, para interiores, fácil de aplicar.

**SIKA S. A.**  
Representantes em todo o Brasil  
Vendas dos produtos Sika em Florianópolis:  
**TOM T. WILDI & CIA.** Rua D. Jaime Câmara  
Esq. da Av. Rio Branco, C. Postal 115

# Em Dois Planetas

A. Seixas Netto

Ciclos e períodos de Marte  
O deslocamento da linha das Apsides ou o Grande-Eixo de Marte, à razão de quatro segundos de arco por ano, — termo-médio, cumpre um ciclo máximo, (tempus Marte) —, em 309.680 anos-médios. Este valor-médio provém do acontecimento: A curva não fecha completamente devido ao encurtamento do perihélio, de algum segundo de arco, — (valor-médio: O “111...?”) —, do Grande-Eixo, no mesmo período. Portanto, não é de esperar coincidam exatamente os Grandes-Eixos Terra-Marte, podendo, inegavelmente, alcançarem a coincidência-média, com a diferença, alternada por ciclo-máximo, para mais e para menos segundos de arco.

Então: D — C\* (ns“4”) ou 309.680\* (1.269.000\*4”) — 0,955

Portanto: O deslocamento da linha das Apsides é, — termo-médio —, da 4”, (quatro segundos de arco), por 0,955 do ano ou, ainda termo-médio, 348 dias. Mas uma vez que a natureza astronômica se vale de números fracionários infinitos, convém trazer a operação para números inteiros, alcançando um valor bastante aproximado: 4” de arco por ano ou 360 em .. 309.680 anos.

Dá, não é possível, em tempo algum, alcançar uma coincidência dos Grandes-Eixos.

Mas que acontecimento sofreria a órbita de Marte d’uma forte excentricidade, — (0,0933) —, si houvesse uma coincidência absoluta dos Grandes-Eixos desse planeta e da Terra, no perihélio? Talvez uma catástrofe tendente a diminuir seu raio orbital-médio, por influência da Terra, e possibilidade de diminuir sua excentricidade a Zero ou reduzi-lo a uma órbita circular em relação ao Sol. As perspectivas de semelhante acontecimento escapam à previsão humana.

A verdade é que a natureza astronômica das órbitas planetárias as tornam inter-resistentes: esta inter-resistência, talvez, reside naquela diferença de coincidência-média dos Grandes-Eixos.

Essa coincidência-média dos Grandes-Eixos será o ciclo-máximo, ou o tempus-

Marte. Este ciclo-máximo contém:

- 80 períodos de... 3871 anos
- ou 560 períodos de... 553 anos
- ou 3920 períodos de... 79 anos

Estes são os ciclos-superiores de aproximação perihélica do Planeta.

Os ciclos-inferiores compõem o primeiro ciclo-superior que é de 79 anos:

Entre cada aproximação de 79 anos, que é sempre coincidente com uma aproximação de 15 anos, logo uma aproximação notável, há:

- 1 período de 15 anos
- 1 período de 15 anos
- 1 período de 15 anos
- 1 período de 15 anos
- 1 período de 15 anos
- 1 período de 2 anos
- 1 período de 15 anos
- 7 períodos de 79 anos compõem um ciclo de 563 anos.
- 7 ciclos de 553 anos compõem um ciclo de 3871 anos.
- 79 (médio-mínimo) ou 80 (médio-máximo) ciclos de 3871 anos compõem o ciclo máximo de 309.680 anos.

Assim, temos, para calcular as datas das aproximações, a série:

15-15-2-15-15-2-15

De paralelo com a lei empírica Titius-Bode, organizada a relação desta série com os eixos máximo e mínimo duma elipse, passando ambos por um foco notável, aplicando a cada semi-eixo os valores:

g. e. 15...30  
p. e. 2...2

percorrendo a elipse dada, desde a perihélia até a apheélia e tornando à origem:

15.2 (15x2—30—15 15).2.  
15x2—30 15 15) !  
que, tomados os termos-elementos resultantes, dá:

15.2.15.15.2.15.15  
então, dispostos inversamente, apresentam-se

15.15.2.15.15.2.15  
que são, precisamente, os ciclos inferiores de Marte, para as aproximações perihélicas. A soma contém o ciclo de 79 anos.

Aplicando a série, a partir de-1956, (que é, conjuntamente, uma aproximação de 79 e 15 anos), teremos os anos das seguintes aproximações:

1956 (15) 1971 (15) 1986 (2)  
1988 (15) 2003 (15) 2018 (2)  
2020 (15) 2035

Eis, em linhas gerais, a estruturação dum problema de Marte que convem ser estudado.



**SIEMENS**  
**GRUPOS ELETROGÊNEOS**  
—IMPORTADOS DA ALEMANHA—  
PARA GASOLINA OU COM MOTOR DIESEL

Se procura um gerador de confiança, a marca é SIEMENS!

Oferecemos do nosso estoque, para entrega imediata, os famosos Grupos Eletrogêneos fabricados pela SIEMENS na Alemanha, nas seguintes capacidades: de 4 a 15 H. P. e 1,8 KVA até 10 KVA.

Manejo simples, máxima eficiência e tradicional qualidade são algumas características que garantem anos de serviço econômico e livre de aborrecimentos.

Os motores dos conjuntos são das conhecidas marcas “VOLKSWAGEN”, “LO” ou “GÜLDNER”, que proporcionam eficiente assistência técnica através dos seus distribuidores no Brasil.

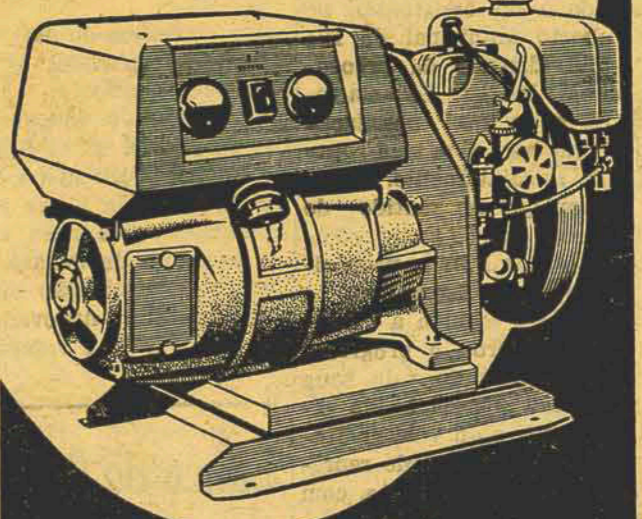

Representação exclusiva de:  
SIEMENS & HÄLSKE AG · SIEMENS-SCHUCKERTWERKE AG

**SIEMENS DO BRASIL**  
COMPANHIA DE ELETRICIDADE  
RIO DE JANEIRO - SÃO PAULO - PORTO ALEGRE  
RECIFE - BELO HORIZONTE - CURITIBA  
LONDRINA - GOIÂNIA

Para informações dirija-se à:  
Rua Calda Junior, 120 — Porto Alegre

**Clube 15 de Outubro**  
DIA 26 — DOMINGO — 20 HORAS

GRANDIOSA DOMINGUEIRA DANÇANTE ABRIHANTADA PELO JÁ FAMOSO CONJUNTO MELODICO:

NEWS OLD BOYS  
MESA — 50,00 TRAJE-PASSEIO  
RESERVA DE MESA — LOJA MODERNA



**SUBRAL**  
SOCIEDADE IMOBILIÁRIA  
“SUL BRASILEIRA” LTDA.  
A MAIOR OPORTUNIDADE PARA ADQUIRIR SUA CASA PRÓPRIA

COMPRAMOS E VENDEMOS:

lotes, casas, sítios, chacaras, pinhais e outros imóveis de grande importância e oportunidade para os melhores negócios

POSSUIMOS PARA VENDA IMEDIATA  
Casas e terrenos nesta Capital, no Sub-Distrito do Estreito, Coqueiros, Bom Abrigo e Trindade. Ótimas oportunidades, locais de grande futuro e a preços verdadeiramente convenientes.  
Tratar Edifício São Jorge, Sala 4.

apreensão entre os meios agrícolas e comerciais de São Paulo, ligados à produção de algodão, o “duping” que vem sendo preparado pelos produtores norte-americanos. Estes, de acordo com a lei do Congresso Americano n.º 180, vem assinando acordo com diversos países, entre os quais Finlândia, Espanha, Austrália, Chile, Coreia, para a venda de seus enormes excedentes de algodão, para pagamento na moeda dos mesmos países, com prazo até de 40 anos.

ALUGA-SE  
Uma sala para escritório, à Rua Vidal Ramos, nº 30, com entrada independente, tratar na mesma.

governo do Estado de S. Paulo, declara o Ministro da Fazenda que já tendo sido atendidas satisfatoriamente as reivindicações substanciadas no memorial, com as providências adotadas pela Carteira de Comércio Exterior, a partir de 5 de abril último, para o escoamento da atual safra de algodão da região meridional do País, nada há mais no processo de interesses do que providenciar.



# ASSEMBLEIA LEGISLATIVA

## O aniversário da morte de Getúlio Vargas. Aeroporto de Rio do Sul. Agência do IAPI para Brusque. Outros assuntos

A sessão de sexta-feira da nossa Assembleia Estadual, foi, na sua maior parte, dedicada ao aniversário da morte de Getúlio Vargas. O primeiro orador foi o deputado trabalhista Francisco Machado que pronunciou belo discurso alusivo ao acontecimento, frisando os traços marcantes da personalidade daquele brasileiro, as obras principais do seu governo e o seu interesse pela situação dos menos favorecidos pela fortuna.

Também o deputado Leonor Vargas (PSD) referiu o acontecimento, dizendo, em brilhante oração, do valor e do patriotismo daquele ilustre brasileiro. O deputado Canziani apoiou os pronunciamentos proferidos.

**Aeroporto de Rio do Sul**  
O deputado Orlando Bertoli (PSD) falou sobre a necessidade da construção do aeroporto municipal de Rio do Sul, dizendo da preocupação do Prefeito daquela comuna e da sua população para que essa obra seja construída imediatamente.

Frisou que no sentido de colaborar com os Poderes Públicos encaminhou proposta ao Poder Executivo, o que fez em seguida à sua oração. Lembrou o progresso do seu município, da zona que seria beneficiada, do valor produtivo do Vale do Itajaí. O projeto daquele representante foi o seguinte, com sua justificação:

Projeto de lei n.  
Abre crédito especial destinado à construção do aeroporto municipal de Rio do Sul.

Art. 1º — Fica o Governo do Estado autorizado a abrir o crédito especial na importância de 500.000,00 (quinhentos mil cruzeiros) para fazer face às despesas decorrentes com a construção do aeroporto municipal de Rio do Sul.

Art. 2º — A autorização constante do artigo primeiro da presente lei, correrá por conta do excesso de arrecadação do presente exercício.

Art. 3º — Esta lei entrará em vigor na data da sua publicação, revogadas as disposições em contrário.

Sala das Sessões, em 24 de agosto de 1956.  
Orlando Bertoli — Deputado.

### Justificação

Rio do Sul está colocado entre os quatro principais municípios do Estado de Santa Catarina.

Sua contribuição, para os cofres públicos estaduais, será, no corrente ano, da ordem de 30 milhões de cruzeiros, mesmo desprezando-se o fato de que a exportação madeireira atravessa atualmente as maiores dificuldades.

É justo, pois, que o Estado ofereça mais atenção aos problemas que interessam de perto à laboriosa coletividade daquele progressista município. Colocado que está no centro geográfico do Estado, Rio do Sul exerce influência de vital importância para o desenvolvimento das atividades econômico-financeiras do nosso Estado de Santa Catarina.

Município que exerce toda sorte de empreendimentos no setor produtivo e que, por isso mesmo, pesa substancialmente na balança dos produtos exportáveis e que fora das nossas fronteiras regionais tem alcançado aceitação elogiável, deve, aquela comuna, ver acolhidas, pelas autoridades estaduais, as suas reivindicações mais urgentes.

A construção do aeroporto de Rio do Sul virá beneficiar não só aquele município, como também e diretamente as populações de Ibirama, de Presidente Getúlio, de Ituporanga, de Taíó, de Rodéio, de Timbó e de Indaial, todos eles exercendo grande atividade nos setores da produ-

A medida ploteada, não é, diante dos argumentos atrás lembrados, senão uma providência ordenada pelo bom senso e, mais do que isto, pelos princípios de equidade administrativa.

Estou certo, portanto, de que a presente proposição terá o apoio unânime dos meus nobres pares nesta Casa Legislativa.

Sala das Sessões, em 24 de agosto de 1956.

Orlando Bertoli, Deputado Edifício do IAPI para Brusque

O deputado Braz Alves (PTE) formulou indicação no sentido de ser construído o edifício do IAPI, em Brusque, a fim de melhorar os serviços previdenciais daquele município. Lembrou que já existe terreno para aquele fim e por isso esperava dos Poderes Federais o interesse desejado.

**Ordem do dia**  
Foram focalizados as seguintes proposições:

Discussão e votação do projeto de lei n. 41 A/56 — Dá nova redação ao art. 1º da Lei n. 1.093, de 21 de junho de 1954, área de terra, situada na cidade de Tubarão, destinada à construção de um grupo escolar. Aprovado.

Discussão e votação do

projeto de lei n. 44 A/56 — Considera de utilidade pública a Associação dos Ferrovários da Estrada de Ferro Teresa Cristina, com sede na cidade de Tubarão. Aprovado.

**Problemas de São Francisco**  
Em "Explicações Pessoais" voltou a falar o deputado Francisco Machado para lembrar a necessidade de serem solucionados vários problemas ligados aos interesses do município de São Francisco do Sul.

Solicitou a cooperação dos Poderes Públicos para a solução desses casos, pediu mais interesse por parte do Governo Estadual, apelou para as autoridades federais e expos, com dados, quais as reivindicações mais urgentes.

**A futura Capital**  
O deputado Waldomiro Silva leu artigo sobre a futura Capital do país.

**Distribuição de combustíveis**  
O dep. Teixeira Pinto (PSP) apresentou sugestões regulamentando o barateamento e distribuição de gasolina e óleo diesel aos caminhões transportadores da nossa produção, com o fito de contribuir para a luta contra a inflação. Trabalho oportuno.

## Banco do Brasil S. A. Novo horário a partir de amanhã

Segundo comunicação da Administração do Banco do Brasil, Agência nesta Capital, vigorará, a partir de amanhã, dia 27, o seguinte horário para o seu expediente externo:

— De 2a. a 6a. feira: das 12,30 às 15,50 horas  
— Aos sábados: das 9,30 às 11 horas.

## CONVITE

O Sr. Prefeito Municipal tem o prazer de convidar as autoridades civis, militares e eclesiásticas e o povo em geral para assistir a chegada do "Fogo Simbólico", nesta Capital, dia 27, às 20 horas aproximadamente, no adro da Catedral Metropolitana, onde estará erguido o altar da Pátria; bem como a sua saída às 8 horas do dia 28.

## SIMPLESMENTE GROTESCO

O "Diário Oficial do Estado" na sua seção noticiosa está dando vazão a telegramas que mais parecem forjados por aqui mesmo, tais as patranhas que neles se contém. Eis um desses despachos tolos e mentirosos, divulgados para embair a opinião pública com a demagogia lacerdeana:

**INÍCIO IMEDIATO DA CONSTRUÇÃO DA PONTE SOBRE O ITAJAÍ-ACÚ**  
RIO, 20 (Do Correspondente) — Tem sido de grandes atividades a permanência do Governador Jorge Lacerda nesta Capital, mercê de cujos esforços têm sido resolvidos assuntos de magna importância para a administração catarinense.

Sábado último, conforme já foi divulgado, o Chefe do Executivo esteve no Departamento Nacional de Estradas de Rodagem, quando conversou demoradamente com o Dr. Regis Bittencourt, com quem acertou importantes providências no setor rodoviário catarinense. Atendendo à solicitação do Diretor do DNER, o Governador interveio junto ao Ministro da Marinha e Departamento de Portos, encontrando solução definitiva para a altura e outros detalhes da grande ponte sobre o rio Itajaí-Açu, na estrada Itajaí-Joinville, evitando, assim, o adiamento da concorrência pública para início imediato da monumental obra.

Esse telegrama, publicada no órgão oficial de quinta-feira última, narra a visita do governador, no Rio, ao Departamento Nacional de Estradas de Rodagem, cujo diretor, Eng. Regis Bittencourt lhe teria solicitado intervisse junto ao Ministro da Marinha e Departamento de Portos, encontrando solução definitiva para a altura e outros detalhes da grande ponte sobre o rio Itajaí-Açu, evitando, assim, o adiamento da concorrência pública para início imediato da monumental obra.

Tudo isso é potoca grosseira!  
A concorrência pública para a construção da citada ponte JA' ESTA' ABERTA desde o dia 6 do corrente mês e será realizada a 8 de outubro vindouro, às 15, na sede do D.N.E.R., à Avenida Presidente Vargas, n. 522, 21 andar — quando serão conhecidas as propostas.

O edital de abertura desta concorrência — do qual temos cópia — tem o n.º 52/56, data de 6 do corrente, está assinado pelo Eng. Lauro Diniz Gonçalves, diretor geral do D.N.E.R., consta de 8 folhas e nele todos os detalhes da ponte são analiticamente descritos. Tem esse edital os seguintes capítulos: PROPOSTA, CAUÇÃO, SERVIÇOS A EXECUTAR, PRAZOS, JULGAMENTO, CONTRATA, MULTAS, PAGAMENTOS, REAJUSTAMENTO DE PREÇOS e DISPOSIÇÕES GERAIS.

Sobre a altura da ponte — tal altura que teria levado o sr. Jorge Lacerda ao Ministro da Marinha para encontrarem uma solução definitiva — dispõe o edital de concorrência para as duas alternativas de projeto:

"Ambas as alternativas obrigam a obediência ao gabarito de navegação no local indicado no desenho S.C. 86/56, com 15,0m. de largura e 9,0 m. e 50m. altura acima do nível médio das águas respectivamente para a 1.a e a 2.a alternativa".

Como se vê, os detalhes que o órgão técnico do D.N.E.R. não pudera estabelecer sem a interferência leiga do sr. Jorge Lacerda, segundo o telegrama — quinze dias antes dessa interferência, isto é, desde o dia 6 do corrente, já constavam do edital de concorrência.

E a interferência do governador leigo, afim de ensinar o padre nosso ao vigário, pelo telegrama, visava a evitar que a concorrência, JA' ABERTA, fosse adiada!!!

Sempre que se anuncia uma obra do governo federal aqui no Estado, o governador procura por todos os meios dar a entender que participou das decisões de realizá-la. Nisso, por certo, está continuando o sr. Irineu Bornhausen, nos processos de chupim.

Mas, na sua demagogia sem compostura, acaba, como no caso dessa ponte e dessa concorrência, traído pelos fatos e pelas provas e resta aos olhos do bom senso na mais grotesca das atitudes...

# Apreendidas edições da "Tribuna de Imprensa" e do "Estado de São Paulo"

## Nova atitude subversiva dos lanterneiros. Reuniões e notas oficiais

RIO, 25 (V. A.) — Uma força da Polícia Especial, sob o comando do major Hermes Fonseca, ocupou, às primeiras horas da tarde de hoje, a redação e as oficinas da "Tribuna de Imprensa", quando já começavam a circular os primeiros exemplares daquele vespertino. Poucos redatores e empregados de outras seções ali então se encontravam, pois a maioria tinha concluído suas atividades e já havia se retirado para o almoço.

A ocupação se processou sem violência e sem prisões. Chegando ali de surpresa, o comandante da Polícia Especial, que é o próprio major Hermes Fonseca, deu ciência de ordem que passou a cumprir e pediu aos empregados daquele vespertino que se retirassem. Assim sem resistência de qualquer jornalista ou elemento de qualquer seção, o órgão do sr. Carlos Lacerda ficou sob a guarda da Polícia durante algumas horas.

Passando o fato ao domínio público, comentários se espalharam nos meios políticos, sendo objeto de debates, que se travaram na Câmara de Deputados e no Senado, como registramos na resenha do nosso serviço parlamentar.

Cerca das 17 horas, o jornalista João Duarte Filho redator-chefe de "Tribuna de Imprensa", passou a comunicar pelo rádio que a direção do vespertino já estava reintegrada na sua posse e ainda hoje voltaria a circular, desde que os primeiros exemplares de sua edição foram apreendidos nas bancas e na expedição.

As autoridades responsáveis pela ocorrência, embora a chefia de Polícia, até às 18 horas, quando redigimos este serviço, não tenha

fornecido nota oficial, informaram que a linguagem violenta que "Tribuna de Imprensa" vinha empregando em seus editoriais e seu noticiário, acometendo mesmo em baixo calão personalidades do governo, chefes militares e oficiais do Exército de alta patente, criara grande animosidade, capaz de provocar uma reação muito séria contra a propriedade e seus responsáveis.

Como além daquela linguagem imprópria, o mesmo vespertino anunciou ontem e esta manhã lançar um "Manifesto ao povo brasileiro" enviado de Lisboa, onde se acha residindo seu diretor sr. Carlos Lacerda, as autoridades resolveram tomar aquela precaução.

Aliás, aquele manifesto foi estampado hoje, antes de "Tribuna de Imprensa" circular, pelo matutino paulista "O Estado de São Paulo", que aqui também é largamente difundido. As autoridades da capital da República, porém, consideraram que a data de hoje, quando transcorre o 2.º aniversário do desaparecimento do presidente Getúlio Vargas, podia contribuir para a propagação de uma propaganda subversiva, não mesmo subversivos, para provocar um ambiente de agitação e de desordem.

Daí a precaução determinada e que se consumou com a ocupação da redação e das oficinas da "Tribuna de Imprensa" durante algumas horas. Quanto aos exemplares de "O Estado de São Paulo" foram e ainda estão sendo vendidos sem restrição.

### REUNIÃO NO CATETE

RIO, 25 (V. A.) — Exatamente às 19 horas de hoje, o presidente da República chegava ao Palácio do Catete, passando a conferenciar com o ministro Nereu Ramos, o general Nelson de Melo, o sr. Alvaro Lins, o procurador geral da República sr. Plínio Travassos, e o sr. Vitor Nunes, procurador geral do Distrito Federal.

Foi debatido o caso da invasão da redação da "Tribuna de Imprensa". O ministro da Justiça, abordado pela reportagem do "Correio do Povo", à saída da conferência, declarou simplesmente: "Estamos examinando o assunto em sua configuração jurídica".

### O MOTIVO DA OCUPAÇÃO DO JORNAL

RIO, 24 (V. A.) — O Diretor da Divisão de Ordem Política e Social, coronel Luna Pedrosa, declarou que a ocupação da "Tribuna de Imprensa" foi determinada pelo chefe de Polícia, ante o boato de que os operários e os soldados da Vila Militar iam assaltar o jornal.

Informou ainda aquela autoridade que o vespertino do sr. Carlos Lacerda já tinha licença para voltar a circular. Sua edição, porém, seria novamente apreendida, se a direção do jornal tentasse estampar o manifesto subversivo do seu diretor. O Ministro da Justiça, sr. Nereu Ramos, conferenciou longamente com o presidente Juscelino Kubitschek no Palácio do Catete, onde também estiveram o chefe de Polícia, general Magessi, e o chefe do seu gabinete, promotor Emerson Lima.

A reportagem colheu que as autoridades já iniciaram um processo para o fechamento definitivo da "Tribuna de Imprensa" na forma prescrita pela Lei de Segurança Nacional.

O chefe de Polícia, apesar de instado pelos jornalistas acreditados junto ao seu gabinete, vem se recusando a fazer qualquer declaração sobre aquele acontecimento. Do mesmo modo o ministro da Justiça se recusou a falar à imprensa. É possível, porém, que o governo ainda venha a expedir uma nota oficial, dando conta do procedimento das autoridades.

### NOTA DO CHEFE DE POLÍCIA

RIO, 25 (V. A.) — O chefe de polícia do Distrito Federal distribuiu a seguinte nota à imprensa: "Mandei apreender a edição normal e o início da edição extra da "Tribuna de Imprensa" de hoje, no pleno exercício de minhas atribuições de chefe de polícia, de acordo com as disposições legais em vigor, às quais, de resto, como toda gente sabe, abrangem amigos e inimigos, punindo-os quando se empenham em propaganda subversiva, que evolui constantemente.

Ao mesmo passo, defendendo as prerrogativas das autoridades constituídas, que compõem o governo da República, do qual sou uma modesta parcela.

Não posso encerrar esta ligeira declaração sem deixar bem claro o quando admiro e prezo a boa imprensa na sua extraordinária atividade informativa. Esta estará sempre isenta de medidas policiais, como a que acabo de tomar, pois propugna pelo engrandecimento de nossa pátria e pelo fortalecimento do regime democrático".

RIO, 25 (V. A.) — De metralhadoras portateis em punho, atropeladamente, oito agentes da polícia Especial invadiram, às 20,40 horas de hoje, a sucursal no Distrito Federal do matutino "Estado de São Paulo".

Chegaram — disseram — por determinação do gabinete do Chefe de Polícia para apreender a edição de hoje do jornal paulista, que havia publicado o manifesto de autoria do sr. Carlos Lacerda, motivo do recolhimento da "Tribuna de Imprensa".

Sucedeu que a remessa normal do "Estado de São Paulo" para o Rio de Janeiro já havia sido esgotada. Os policiais, então, levaram, para o Departamento Federal de Segurança Pública os exemplares das coleções de consulta do departamento de publicidade.

Realizada essa tarefa, permaneceram ainda alguns instantes pelos corredores, retirando-se após.



Florianópolis, Domingo, 26 de Agosto de 1956

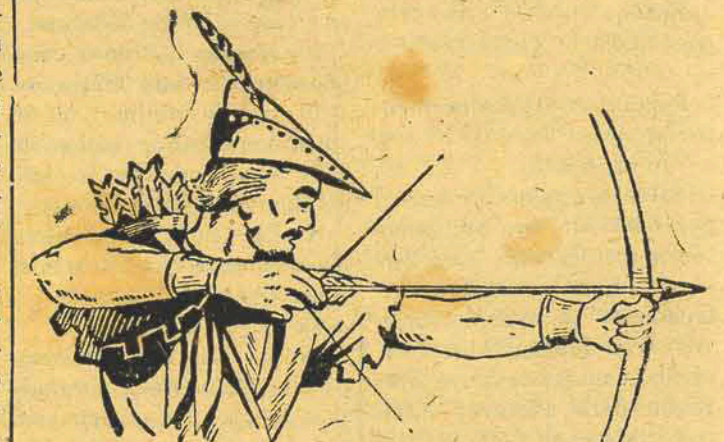

Um jornal florianopolitano anunciou a próxima presença entre nós do sr. Onassis, o famoso e universalmente conhecido magnata dos transportes marítimos.

A propósito ouvi de um desiludido de participar nos fornecimentos e na realização do Plano de Obras, o seguinte:

— Será que o Irineu conseguiu interessar até esse nos negócios do Plano de Obras? Bem que diziam que esse plano era manjar para tubarão! Nós, os sardinhas, já vimos tudo: neça de papafina para o nosso interior!

Outra versão, mais anedótica, mas mais consentânea à linha justa da U.D.N. explica a próxima visita (sic) do sr. Onassis como enviado do sr. Bornhausen para, com as possibilidades abertas com a dragagem do porto, estender até aqui algumas das linhas dos seus luxuosos transatlânticos e dos seus gigantescos cargueiros. Diante da fé imbecil do informante nessas linhas, indaguei-lhe se o movimento de passageiros e de cargas do nosso porto comportaria a vida desses monstros do mar, cuja manutenção diária custa verdadeiras fortunas. Recibi esta resposta:

— O Onassis e o Irineu sabem que essas linhas darão muito prejuízo, mas eles querem fazer concorrência ao Hoeppeke, ao Ana e ao Max!!!

O Aldo Varela — o Varelo, como diz o Camilli — que ouvira a conversa, quando o vigilante se foi, contou:

— Esse, em matéria de inteligência, é dos que se cair, a gente pega uma varinha e toca por diante para casa, porque vira quadrúpede e não se levanta mais...

GUILHERME TAL