BIBLIOTECA PUBLICA
FLORIANOPOLIS

"Hoje, como dantes, não devemos perder a confiança no Brasil"

DIRETOR
Rubens de Arruda Ramos
GERENTE
Domingos F. de Aquino

O Estado

O mais antigo Diário de S. Catarina
Ano XLI
N. 12.039

Edição de hoje — 8 páginas | Florianópolis, Quinta feira 18 de Novembro de 1954 | Cr$. 100

RIO, 17 (V. A.) — Agradecendo a manifestação dos seus colegas o general Henrique Lott assinalou que não a considerava como homenagem aos seus méritos pessoais, que não os tinha senão os de procurar cumprir estritamente seu dever. Aceitava-a, de bom grado, como uma afirmação de confiança dos chefes do Exército na sua ação à frente da pasta da Guerra, a que tem procurado servir sem desfalecimento. Acentuou o chefe do Exército que o clima de confiança que ora se restabelece em todo o país é o único que poderá levar-nos a vencer a crise geral. E' necessário que se firme a confiança de modo geral: confiança entre os chefes, confiança nos subordinados, e, respectivamente, confiança destes naqueles. Frisou ainda o ministro, que, hoje, como dantes, não devemos perder a confiança no Brasil, que no passado, como agora, se debateu em crises de toda natureza e pôde vencê-las pelos seus recursos e, sobretudo, pela ação de seus homens.

A oração do ministro Teixeira Lott, curta e incisiva, causou viva impressão aos generais presentes que coroaram as suas últimas palavras com uma calorosa salva de palmas. Em seguida, dirigiram-se pessoalmente ao ministro, cada um levando os seus votos de felicitações pela passagem de seu natalício.

Panorama Político

Manifesta-se o P. S. D. gaucho

PORTO ALEGRE, 17 (V. A.) — Cerca das 2 horas de hoje, depois de amplos debates sobre a posição formal que deverá levar o PSD gaúcho para a importante reunião do dia 25, foi finalmente aprovada uma resolução que se resume nos seguintes ítens:

"O Diretório Regional do PSD resolveu:

que o representante do PSD riograndense junto ao Diretório Nacional seja autorizado a sugerir as seguintes medidas relativas à discussão do problema sucessório federal:

1) — convocação dos partidos políticos de índole democrática e feitio programático comum, para um amplo entendimento na base seguinte: a) — elaboração de um programa mínimo de governo; b) — escolha posterior, dentre os nomes sugeridos por todos os partidos coligados, dos candidatos a presidente e vice-presidente da República.

2) — Recomendar a conveniencia da aprovação do projeto Afonso Arinos, sobre as alianças partidárias, caso não seja possivel o entendimento proposto no item anterior.

3) — No caso de recusa, pela maioria do Diretório Nacional dos ítens 1 e 2, pleitear o lançamento de candidaturas próprias sem acôrdos ou alianças.

4) — Excluir qualquer possibilidade de acôrdo com o PTB, dada a notória incompatibilidade programática e pela responsabilidade inegável que cabe a alguns dos seus atuais dirigentes no agravamento da crise moral, politica e financeira que avassala o país".

MORREU O POPULAR NONÔ

RIO, 17 (V. A.) — Faleceu Romualdo Peixoto, que outro não fôra senão o famoso Nonô, uma das figuras mais populares e aplaudidas do começo da era radiofônica no Brasil. Como pianista autodidata, fazia "coisas incríveis" no teclado, aparecendo sempre como uma das figuras mais simpáticas do programa "Azes", na Rádio Mairink Veiga. Nonô atuou tambem no programa "Picolini" do popular cômico Barbosa Junior. Mais tarde, passou para a Rádio Globo. Desapareceu aos 53 anos de idade. Nonô, o "malabarista do teclado", era ainda um dos nossos mais inspirados compositores.

AUXILIO CRISTÃO

WASHINGTON, 17 (U. P.) — Onze milhões de quilos de produtos alimenticios, roupas e medicamentos foram enviados a pessoas necessitadas em todo o mundo durante os primeiros nove meses de 1954, segundo informa o Serviço Mundial de Beneficencia. Esse auxilio foi prestado pelas Igrejas Protestante e Ortodoxa.

NO TRIBUNAL REGIONAL ELEITORAL

Tomou posse o Prof. Henrique Stodieck

Nomeado por ato recente do sr. Presidente da República, tomou posse ante-ontem do cargo de juiz do egrégio Tribunal Regional Eleitoral, o sr. Professor Henrique Stodieck.

Na ocasião, foi S. Exa. saudado pelo sr. Des. Flávio Tavares presidente do Tribunal, que lhe expressou a satisfação de todos pela sua escolha, que recaiu num verdadeiro juiz e que, com brilhantismo, já integrara aquela Corte Eleitoral. O dr. Nicolau Oliveira, em nome da Procuradoria Regional, saudou tambem o novo membro do Tribunal.

Agradecendo, o Prof. Henrique Stodieck confessou-se feliz em voltar ao Tribunal catarinense, através da honrosa indicação do colendo Tribunal de Justiça. Lembrou o papel da Justiça Eleitoral na realização da democracia e salientou o alto apêço em que é tido o do nosso Estado, tendo palavras de saudade à memoria do Des. Lima Pedreira, que, há

quatro anos, quando completára o seu tempo no mesmo cargo a que voltava, lhe fizera a saudação de despedida. O novo juiz, a seguir, recebeu os cumprimentos dos colegas e pessoas presentes.

EMPRÉSTIMO DE 160 MILHÕES DE DOLARES PARA O BRASIL

WASHINGTON, 17 (U. P.) — Funcionários do governo norte-americano disseram ontem que o Brasil está procurando obter o financiamento de um emprestimo de 160 milhões de dolares, mas até agora ignoravam se tais negociações eram oficiais.

Os nossos informantes revelaram que esse país está promovendo conversações privadas com bancos de Nova Iorque, para financiamento do empréstimo do Federal Reserve Bank. O primeiro vencimento no valor de .... 13.400.00 dolares, será pago este mes. Afirmaram que a escassez de dolares no Brasil é aguda, devido a baixa nos preços do café.

SEGURANÇA EUROPÉIA

LONDRES, 17 (U. P.) — Os tres técnicos ocidentais que se reuniram no Foreign Office, para estudar a nota soviética de 13 do corrente, que propõe uma conferencia geral sôbre a segurança européia, realizarão nova sessão de trabalho ontem, às 11 horas.

Alô, Alô, Palhoça

Em data de ontem, deu entrada na Assembléia, o veto ao Projeto de Lei n. 1.159, de 11-11-54, que autoriza o Poder Executivo a abrir por conta do saldo do exercício anterior, o crédito especial de Cr$ 650.000,oo (seiscentos e cincoenta mil cruzeiros) para a linha de distribuição de energia elétrica de PALHOÇA.

«E' preciso que os homens da nossa geração se convençam de que só a verdade nos salvará»

Oportuna declaração do Brigadeiro Eduardo Gomes, ao paraninfar a turma de Aspirantes da Reserva

RIO, 17 (V. A.) — "E preciso que os homens de nossa geração, maximé os que fazem parte das elites dirigentes, se convençam de que só a verdade nos salvará porque só ela é capaz de nos livrar dos males que se acumulam no horizonte", disse o brigadeiro Eduardo Gomes em seu discurso de paraninfo da primeira turma de oficiais da reserva da FAB, em São Paulo, em São José dos Campos. Disse ainda: "Grande é o risco de que os homens responsáveis pelos nossos destinos coletivos, seja na vida politica internacional ou nacional, seja na vida economica, social e cultural pelo ato de se afastarem sempre mais das normas da lei moral e dos valores religiosos, venham a confundir força com violencia, iniciativa com glorificação de si mesmos, o governo com a imposição brutal e totalitaria, a objetividade com as vantagens pessoais, o resultado autentico que visa o bem comum e durável com o sucesso momentâneo".

Referindo-se aos rumos definitivos que nosso país espera, afirmou Eduardo Gomes: "Esses rumos hão de ser os da recuperação de qualidade e a virtude de deixar a sua marca na tradição dos nossos antepassados e que identificam nossa missão comum com o sentimento de honra e novas responsabilidades que, temperando os caracteres, dão energias vitais ao coração do povo"

Nótulas

— Por inacreditável que pareça, um dos jornais governistas, quer saber o que foi feito das verbas da Assembléia, no corrente ano. Quanto esquecimento, Deus do céu. Porque o curioso não vai alí ao Palácio, onde encontrará o sr. Volney Oliveira, e lhe pede explicações?

— Por mais inacreditável que ainda seja, o único britador que a riquíssima Prefeitura de Florianópolis possuia estava emprestado ao **pobrezinho** do Estado!

— O govêrno do Estado, dizem os relatórios, adquiriu milhões e milhões de maquinaria. Tinha de tudo. Aparelhara-se. E depois, disso ainda teve a coragem de tomar o único britador da Prefeitura!

— A situação da Prefeitura não é de **terra arrazada**, como dissemos. E' infinitamente pior. E' de tapera! E' caótica! E' de falência absoluta! Os levantamentos vão estarrecer até estatuas.

— O material rodante, da Prefeitura, na sua quase totalidade, não rodava.

— Um restaurante, nos Ingleses, obra monumental do ex-prefeito, gabadíssima, foi por êle mesmo alugado por Cr$ 300,oo ao mês. Por igual importância, o sr. Paulo Fontes arrendou um quiosque da Praça. Dois valores iguais a um terceiro, são iguais entre si. O tal restaurante colossal vale um quiosque!

— Os saldos do ex-, são vinculados. Empréstimo da Caixa, depositos, etc. Que gênio administrativo! Mais um pouco... e a Prefeitura fechavaria e iria à hasta pública.

— Os deputados situacionistas não mais comparecerão à Assembléia, por medida de economia. Caso único até na Ilha dos casos raros: fecha-se um poder para poupar vintem. Mas, os mesmos deputados, **sem trabalhar**, continuarão a perceber a parte fixa dos subsidios! Para haver coerência, deviam ter renunciado. Aí, sim. Mas ganhar sem trabalhar e sem permitir que os outros trabalhem... é feio!

NECESSARIO A PAZ O ESTUDO DAS MEDIDAS COLETIVAS DA ONU

NAÇÕES UNIDAS, 17 (U. P.) — Os Estados Unidos declararam ontem seu apôio à conservação do Comitê Especial de Medidas Coletivas das Nações Unidas, porque "o conceito de segurança coletiva necessita de apreciação constante.

Falando perante o Comitê Político da Assembléia Geral Charles Henry Mahoney disse: "A segurança coletiva e o desarmamento são faces opostas de uma mesma moeda. O propósito de ambos é conseguir uma proteção comum digna de confiança contra a agressão, e, dessa forma, garantir uma paz duradoura.

EXPLOSÕES ATÔMICAS

WELLIGTON, 17 (U. P.) — O ministro do Exterior T. C. Webb, declarou na quinta-feira que o governo da Nova Zelândia está coligindo informações a respeito de uma expedição norte-americana ao Antártico, com o quebra-gelo "Atka" para sondar as possibilidades de local de explosões de bomba de hidrogênio. Webb duvida da veracidade da noticia, mas frisou que o governo da Nova Zelândia está preocupado com o fato pois quaisquer explosão naquela zona poderão ter seus efeitos no país.

CONSUMO DE MATE BRASILEIRO

Portugal e Espanha consumirão

RIO, 17 (V. A.) — Procedente de Lisboa chegou o sr. Francisco Ferreira Leite, enviado àquele país para fazer propaganda do nosso mate. Levou 360 quilos do produto. fornecidos pelo Instituto Nacional do Mate que distribuiu entre as companhias de navegação, outras empresas, escolas e associações profissionais, acompanhando cada pacote as necessárias instruções sobre o preparo das diversas modalidades do mate.

Falando à reportagem, disse o sr. Ferreira Leite, que Portugal tem possibilidades de comprar mate brasileiro, assim como outros paises do velho mundo. Acredita que Portugal possa absorver quinze mil quilos de mate por ano e informou que a Espanha já firmou acordo para sua compra.

MAIS UM!

RIO, 17 (V. A.) — No correr desta semana o T.R.E. deverá apreciar, em plenário, o processo referente ao pedido de registro de nova entidade política. Partido Popular Democratico. O referido partido fez juntar ao pedido listas de eleitores, cujo exame o Tribunal mandou proceder de acordo com o que dispõe o Conselho Eleitoral.

ALCOÓLATRAS NOS EE. UU.

DALLAS, 17 (U. P.) — Nos Estados Unidos, existem atualmente 4 milhões de "alcoólatras" que criam problemas, segundo informou o presidente da Liga Nacional de Temperança. O dr. Duke McCall declarou a cerca de 200 pessoas, ao ser inaugurada a Convenção da Liga ontem ,que deste número perto de um milhão são alcoólatras crônicos.

MINISTRO ALEMÃO NA ARGENTINA

BUENOS AIRES, 17 (U. P.) — Walter Hallstein, ministro do Exterior da Alemanha ocidental, foi recebido, ante-ontem pelo presidente Peron. Visitou o Palacio do Governo, acompanhado do ministro do Exterior da Argentina, Jeornimo Remorino e do embaixador alemão, dr. Helmut Terdenge. Hallstein chegou, a 13 do corrente, para uma breve visita a esta capital, antes de ir a Montevidéu, onde presidirá a delegação de seu país na conferencia geral da UNESCO.

OBSERVADOR

WASHINGTON, 17 (U. P.) — O senador democrata George Smathers declarou que aceitou o convite para atuar como observador senatorial nas sessões de inauguração da Conferencia Econômica da Organização de Estados Americanos, a realizar-se no Rio de Janeiro na semana próxima.

GRANDES OBRAS SERÃO INAUGURADAS AMANHÃ NO EDUCANDA'RIO SANTA CATARINA

Realiza-se amanhã, às 15 horas, no Educandário Santa Catarina, a inauguração das novas obras ali realizadas pela sua benemérita direção.

Essas obras, construidas com auxílios federais, constam de uma completa creche, de novas alas da enfermaria, nova cozinha, com copa e refeitório e de uma lavandária elétrica.

Com elas, o Educandário Santa Catarina se aparelha definitivamente, para a grande obra assistencial que lhe é finalidade, qual a de abrigar, educar e instruir os filhos dos hanseneanos.

Por ocasião das solenidades de amanhã, numerosos internos receberão o sacramento da Crisma.

Para assistirmos a esses atos, recebemos gentil convite da diretoria da Sociedade de Defesa Contra a Lepra.

Dos atos inaugurais publicaremos ampla reportagem.

NÃO TERMINARAM A APURAÇÃO

GOIANIA, 17 (V. A.) — O T.R.E. chegou à conclusão que em menos de um mês será impossivel fornecer resultados oficiais para as eleições majoritarias neste Estado. O Serviço de apuração mostra o sr. Ludovico com grande vantagem sobre Galeno.

TAMBEM NO PARA'

BELEM, 17 (V. A.) — Somente no fim do mês em curso estará concluida a apuração do pleito de 3 de outubro ultimo neste Estado. Informa-se ainda ter sido aprovado ontem o novo orçamento da prefeitura de Belem, havendo um "deficit" de 22 milhões de cruzeiros. Pretende o sr. Celso Malcher criar uma contribuição para melhorias e exercer rigorosa fiscalização na cobrança dos impostos, especialmente no imposto territorial urbano.

EXPOSIÇÃO DE PINTURA

Inaugurada em Roma, de autores brasileiros

ROMA, 17 (U. P.) — Foi inaugurada na Galeria Nacional de Arte Moderna uma exposição de obras de Pintores brasileiros que figuraram na Bienal de Arte de Veneza. A cerimonia de inauguração assistiram o sr. Carlos Alves de Souza, embaixador do Brasil e inúmeras personalidades italianas do mundo das artes e da politica

Num discurso pronunciado nesta ocasião, o embaixador frisou o interêsse de manifestações como a que acabava de ser inaugurada, visando uma cooperação cada vez mais estreita entre a Itália e o Brasil, no plano espiritual.

Alô, Alô, Brusque

Em data de ontem, deu entrada na Assembléia, o veto ao Projeto de Lei n. 1.145, de 5-11-54, que autoriza o Poder Executivo a abrir por conta do saldo do exercício anterior, o crédito especial de Cr$ 200.000,oo (duzentos mil cruzeiros) para a construção do Centro de Saúde de BRUSQUE.

O RISO DA CIDADE...

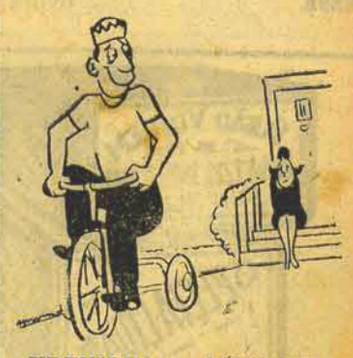

UDENILDA — Adeus, querido! Foste o pior do sul do mundo!

Acervo: Biblioteca Pública de Santa Catarina

Indicador Profissional

MEDICOS

ÁRIO DE LARMO CANTIÇÃO
— MÉDICO —
ÍNICA DE CRIANÇAS
ADULTOS
Doenças Internas
ORAÇÃO — FIGADO — RINS — INTESTINOS
Tratamento moderno da SIFILIS
Consultório — Rua Tiradentes, 9.
HORÁRIO:
Das 13 às 16 horas.
el.: Cons. — 3.415 — Res. — 2.276 — Florianópolis.

DR. ROMEU BASTOS PIRES
— MÉDICO —
om prática no Hospital ão Francisco de Assis e na Santa Casa do Rio de Janeiro
CLINICA MÉDICA
CARDIOLOGIA
Consultório: Rua Vitor Meireles, 22 Tel. 2675.
Horários: Segundas, Quartas e Sexta feiras:
Das 16 às 18 horas.
Residência: Rua Felipe Schmidt, 23 — 2º andar, apt. 1 — Tel. 3.002.

DR. WALMOR ZOMER GARCIA
Diplomado pela Faculdade Nacional de Medicina da Universidade do Brasil
Ex-interno por concurso da Maternidade-Escola
(Serviço do Prof. Octávio Rodrigues Lima)
Ex-interno do Serviço de Cirurgia do Hospital I. A. P. E. T. C. do Rio de Janeiro
Médico do Hospital de Caridade
DOENÇAS DE SENHORAS — PARTOS—OPERAÇÕES
Cons: Rua João Pinto n. 16, das 16,00 às 18,00 horas.
Pela manhã atende diàriamente no Hospital de Caridade.
Residência:
Rua: General Bittencourt n. 101.
Telefone: 2.692.

DR. ARMANDO VALÉRIO DE ASSIS
— MÉDICO —
Dos Serviços de Clínica Infantil da Assistência Municipal e Hospital de Caridade
CLINICA MÉDICA DE CRIANÇAS E ADULTOS
— Alergia —
Consultório: Rua Nunes Machado, 7 — Consultas das 15 às 18 horas.
Residência: Rua Marechal Guilherme, 5 — Fone: 3783.

DR. I. LOBATO FILHO
Doenças do aparelho respiratório
TUBERCULOSE
RADIOGRAFIA E RADIOSCOPIA DOS PULMÕES
Cirurgia do Torax
Formado pela Faculdade Nacional de Medicina, Tisiologista e Tisiocirurgião do Hospital Nerêu Ramos
Curso de especialização pela S. N. T. Ex-interno e Ex-assistente de Cirurgia do Prof. Ugo Pinheiro Guimarães (Rio).
Cons: Felipe Schmidt, 38 — Fone 3801.
Atende em hora marcada.
Res: Rua São Jorge 30 — Fone 2895.

DR. NEWTON D'ÁVILA
CIRURGIA GERAL
Doenças de Senhoras — Proctologia — Eletricidade Médica
Consultório: Rua Vitor Meireles n. 28 — Tetefone: 3307.
Consultas: Das 15 horas em diante.
Residência: Fone, 3.422
Rua: Blumenal n. 71.

DR. MÁRIO WENDHAUSEN
CLINICA MÉDICA DE ADULTOS E CRIANÇAS
Consultório — Rua João Pinto, 10 — Tel. M. 769.
Consultas: Das 4 às 6 horas.
Residência: Rua Esteves Júnior, 45. Tel. 2.812.

OLHOS — OUVIDOS — NARIZ E GARGANTA

DR. JÚLIO DOIN VIEIRA
MÉDICO
ESPECIALISTA EM OLHOS, OUVIDOS, NARIZ E GARGANTA
TRATAMENTO E OPERAÇÕES
Infra-Vermelho — Nebulização — Ultra-Som (tratamento de sinusite sem operação)
Anglo-retinoscopia — Receita de Oculos — Moderno equipamento de Oto-Rinolaringologia (único no Estado)
Horário das 9 às 12 horas e das 16 às 18 horas
Consultorio: — Rua Vitor Meireles 22 — Fone 2675.
Res. — Sua São Jorge, 20 — Fone 2421

DR. VIDAL
CLÍNICA DE CRIANÇAS
CONSULTÓRIO — Felipe Schmidt, 38.
CONSULTAS — Das 4 às 6 horas.
Residência: Tenente Silveira, 130
FONE — 3.165.

DR. ANTÔNIO MONIZ DE ARAGÃO
CIRURGIA TREUMATOLOGIA
Ortopedia
Consultório: João Pinto, 18.
Das 15 às 17 diàriamente.
Menos aos Sábados
Res.: Bocaiuva 185.
Fone: — 2.714.

DR. HENRIQUE PRISCO PARAISO
MÉDICO
Operações — Doenças de Senhoras — Clínica de Adultos.
Curso de Especialização no Hospital dos Servidores do Estado
(Serviço do Prof. Mariano de Andrade)
Consultas — Pela manhã no Hospital de Caridade.
A tarde, das 15,30hs. em diante no consultório, á Rua Nunes Machado 17, Esquina de Tiradentes. Tel. 2.766.
Residencia — rua Presidente Coutinho 44.

DRA. WLADYSLAVA W. MUSSI
e
DR. ANTÔNIO DIB MUSSI
— MÉDICOS —
CIRURGIA-CLINICA GERAL-PARTOS
Serviço completo e especializado das DOENÇAS DE SENHORAS, com modernos métodos de diagnósticos e tratamento.
SULPOSCOPIA — HISTERO — SALPINGOGRAFIA — METABOLISMO BASAL
Radioterapiap or ondas curtas-Eletrocoagulação — Raios Ultra Violeta e Infra Vermelho.
Consultório: Rua Trajano, n. 1, 1º andar — Edifício do Montepio.
Horário: Das 9 às 12 horas — Dr. MUSSI.
Das 15 às 18 horas — Dra. MUSSI.
Residência: Avenida Trompowsky, 84.

O MELHOR JURO
5%
DEPÓSITOS POPULARES
BANCO AGRÍCOLA
RUA TRAJANO, 16
FLORIANÓPOLIS

Dr. Julio Paupitz Filho
Ex interno da 20ª enfermaria e Serviço de gastroenterologia da Santa Casa do Rio de Janeiro (Prof. W Berardinelli).
Curso de neurologia (Prof. Austregesilo).
Ex interno do Hospital maternidade V. Amaral.
Doenças do estômago, intestinos, figado e vias biliares; dos rins, útero e ovários.
Disturbros nervosos.
Consultório: Vitor Meireles 22.
Das 16 às 18 horas.
Residência: Bocaiuva 20

ADVOGADOS

DR. JOSÉ MEDEIROS VIEIRA
— ADVOGADO —
Caixa Postal 150 — Itajaí — Santa Catarina —

DR. MÁRIO LAURINDO
e
DR. CLÁUDIO BORGES
ADVOGADOS
Fôro em geral, Recursos perante o Supremo Tribunal Federal e Tribunal Federal de Recursos.
ESCRITÓRIOS
Florianópolis — Edifício São Jorge, rua Trajano, 12 — 1º andar — sala 1.
Rio de Janeiro — Edifício Borba Gato, Avenida Antônio Carlos 207 — sala 1008.

DR. CLARNO G. GALLETTI
— ADVOGADO —
Rua Vitor Meirelles, 60.
FONE: 2.468.
— Florianópolis —

O ESTADO
ADMINISTRAÇÃO
Redação e Oficinas, à rua Conselheiro Mafra, n. 160
Tel. 3022 — Cx. Postal, 139
Diretor: RUBENS A. RAMOS.
Gerente: DOMINGOS F. DE AQUINO.
Representantes:
Representações A. S. Lara, Ltda.
Rua Senador Dantas, 40 — 5º andar.
Tel.: 22-5924 — Rio de Janeiro.
Reprejor Ltda.
Rua Felipe de Oliveira, n. 21 — 6º andar.
Tel.: 32-9873 — São Paulo
ASSINATURAS
Na Capital
Ano ..... Cr$ 170,00
Semestre .... Cr$ 90,00
No Interior
Ano ..... Cr$ 200,00
Semestre .... Cr$ 110,00
Anúncios mediante contráto.
Os originais, mesmo não publicados, não serão devolvidos.
A direção não se responsabiliza pelos conceitos emitidos nos artigos assinados.

Dr. Ylmar Corrêa
CLINICA MEDICA
CONSULTAS das 10 — 13 horas
Rua Tiradente 9 — Fone 3415

Dr. José Tavares Iracema
MOLE'STIAS NERVOSAS E MENTAIS — CLINICA GERAL
Do Serviço Nacional de Doenças Mentais.
Chefe do Ambulatório de Higiene Mental.
Psiquiatra do Hospital — Celônia Sant'Ana.
Convulsoterapia pelo eletrochoque e cardiazol. Insulinoterapia. Malarioterapia. Psicoterapia.
CONSULTAS: Terças e Quintas das 15 às 17 horas. Sabado (manhã)
Rua Anita Garibaldi, esquina de General Bittencourt.
RESIDENCIA: Rua Bocaiúva, 139 Tel. 2901

Dr. Ney Perrone Mund
Formado pela Faculdade Nacional de Medicina Universidade do Brasil
RIO DE JANEIRO
Aperfeiçoamento na "Casa de Saude São Miguel"
Prof. Fernando Paulino
Interno por 3 anos do Serviço de Cirurgia
Prof. Pedro de Moura
Estagio por 1 ano na "Maternidade — Escola"
Prof. Otávio Rodrigues Lima
Interno por 2 ano do Pronto Socorro
—x—
OPERAÇÕES
CLINICA DE ADULTOS
DOENÇAS DE SENHORAS
CONSULTAS: No Hospital de Caridade, diariamente das 8 às 10.
No consultório, à Rua João Pinto nr. 16 (1º and.) Diariamente das 10 às 12 e das 14 às 16 horas.
RESIDENCIA: — Rua Duarte Shutel, 129 — Florianópolis.

Informações uteis

O leitor encontrará, nesta coluna, informações que necessita, diàriamente e de imediato:

JORNAIS	Telefone
O Estado	3.022
A Gazeta	2.656
Diário da Tarde	3.579
Diário da Manhã	2.463
A Verdade	2.010
Imprensa Oficial	2.688
HOSPITAIS	
De Caridade:	
(Provedor)	2.314
(Portaria)	2.036
Nerêu Ramos	3.831
Militar	3.157
São Sebastião (Casa de Saúde)	3.153
Maternidade Doutor Carlos Corrêa	3.121
CHAMADAS URGENTES	
Corpo de Bombeiros	3.313
Serviço Luz (Reclamações)	2.404
Polícia (Sala Comissário)	2.038
Polícia (Gab. Delegado)	2.594
COMPANHIAS DE TRANSPORTE AÉREO	
TAC	3.700
Cruzeiro do Sul	2.500
Panair	3.553
Varig	2.325
Lóide Aéreo	2.402
Real	2.358
Scandinavas	2.500
HOTÉIS	
Lux	2.021
Magestic	2.276
Metropol	3.147
La Forta	3.321
Cacique	3.449
Central	2.694
Estrela	3.371
Ideal	3.659
ESTREITO	
Disque	06

CLINICA DE OLHOS — OUVIDOS — NARIZ E GARGANTA
— do —

DR. GUERREIRO
Chefe do Serviço de Ouvidos — Nariz e Garganta do Hospital de Florianópolis
A clínica está montada com os mais modernos Aparelhos para tratamento das doenças da especialidade
ULTRASON (Tratamento das Sinusites sem operação)
NEBULISAÇÃO (Tratamento auxiliar das sinusites e inflamações do Nariz e Garganta)
IONISAÇÃO MEDICAMENTOSA (Moderno aparelho para Ionisar Medicamentos (Tratamento de dores de Cabeça e Inflamações da Garganta e Olhos. Em muitos casos são evitadas as operações das Amigdalas
ULTRA VIOLETA FRIO (Tratamento das Faringites e inflamações dos Ouvidos)
RAIOS X (Radiografias da Cabeça)
REFRATOR (Moderno Aparelho para RECEITA de (OCULOS)
LAMPADA de FENDA (Verificação e diagnostico de lesões dos Olhos)
INFRA VERMELHO
Grande Prática na Retirada de Corpos Estranhos de Pulmão e Esofago
Consultório: Visconde de Ouro Preto 2 (Altos da Casa Belo Horizonte
Residência — Felipe Schmidt, 113. Telefone 2.365
Consultas — pela manhã no Hospital — A tarde das 2 horas em diante no Consultório

DOENÇAS DO APARELHO DIGESTIVO — ULCERAS DO ESTOMAGO E DUODENO, ALERGIA. DERMATOLÓGICA E CLINICA GERAL

Dr. Miguel Nunes Ferreira
CONS. — A' RUA VICTOR MEIRELLES Nº 18, 1º ANDAR DAS 9 ÁS 11 HORAS — DIARIAMENTE.
RES. — DUARTE SCHUTEL Nº 38 — FONE: 3.140

Dr. Carlos F. Engelsing
Médico dos Hospitais Americanos e da Força Expedicionária Brasileira
MÉDICO — OPERADOR — PARTEIRO
Doenças de Senhoras e Crianças — Partos — Operações
O Mais Moderno e eficiente Tratamento e Operações das doenças de Senhoras
Cólicas, flôres brancas, irregularidades mentruaes, tonturas, zumbidos de ouvido, neurastenia, irritabilidade, insônia, impotência e frigidez sexual em ambos os sexos — Tratamento pré-nupcial e pré-natal.
Operações especializdas do ouvido, nariz, garganta, sinusites, polipos, desvios do septo (nariz) labio partido — Operações de hernias, apendicites, ovário, utero, hemorroides, adenoides, hidrocéles, varicoceles e varizes, elefantiazes.
CIRURGIA EM GERAL
Tratamento garantido de varizes, úlceras varicosas, hemorroides com 6 injenções, sem dôr
OPERAÇÕES E TRATAMENTO DA TIROIDE (Papo)
Tratamento e Operações do estômago, fígado, vesicula e intestino — Tubagem duodenal.
Tratamento da Sífilis pelo processo Americano, mais moderno, em 3 ou 15 dias.
Técnica única no mundo para o tratamento do Hemangioma (manchas de vinho) no rosto ou no corpo, com 100% de cura.
Receita de óculos — Tratamento e operação das doenças dos olhos: PTIRIGIO, CATARATAS, ESTRABISMO, ETC.
ATENDE A QUALQUER HORA DO DIA E DA NOITE
Consutório: Rua Deodoro, esquina da Vidal Ramos,
Residência: Coqueiros, Praia de Itaguacú Casa da Torre.

DR. ANTONIO MODESTO
DR. POLYDORO S. THIAGO
MÉDICOS DO SERVIÇO DE RADIUM E RADIOTERAPIA DO HOSPITAL DE CARIDADE.
AUSENTES ATE' MEIADOS DE OUTUBRO.
ESTAGIO EM S. PAULO PARA ATUALIZAÇÃO NO TRATAMENTO DO CANCER E DE TUMORES EM GERAL.

Navio-Motor «Carl Hoepcke»
RAPIDEZ — CONFORTO — SEGURANÇA
Viagens entre FLORIANOPOLIS e RIO DE JANEIRO
Escalas intermediárias em Itajaí, Santos, São Sebastião, Ilha Bela, Ubatuba, sendo nestes quatro últimos apenas para movimento de passageiros.
As escalas em S. Sebastião, Ilha Bela, Ubatuba não prejudicarão o horário de chegada no RIO (Ida) e
ITINERARIO DO N/N "CARL HOEPCKE"

IDA		VOLTA	
		Rio	Santos
Fpolis	Itajaí	6/11	7/11
		18/11	19/11
11/11	13/11	30/11	1/12

Lavando com Sabão
Virgem Especialidade
da Cia. WETZEL INDUSTRIAL—Joinville. (marca registrada)
economiza-se tempo e dinheiro

Acervo: Biblioteca Pública de Santa Catarina

"O ESTADO"

NO LAR E NA SOCIEDADE

Tua Carta

J. G. DE ARAUJO JORGE

A carta que escreveste é a oração que repito
todas as noites, sempre, antes de me deitar,
á hora em que abro a janela ao azul do infinito
e me ausento de tudo... e me esqueço a sonhar...

Eu, descrente da terra e dos homens, descrente
mais ainda dos céus, com bem maior razão,
murmuro a tua carta religiosamente
pois fiz do teu amor a minha religião...

Tua carta, nem sei... releio-a a todo instante,
ela acende em meus olhos tristes alegrias
e me faz esquecer que te encontras distante...

Paradoxos talvez, mentiras!... Não te esqueço
se toda noite assim (há não sei quantos dias),
como teu nome em meus labios... rezando,
adormeço!...

ANIVERSÁRIOS

FAZEM ANOS, HOJE:

— exma. sra. Gillette Barros Caldeira de Andrada, viúva do nosso saudoso conterrâneo sr. Patrício Caldeira de Andrada;

— sr. Arlindo Pinto da Luz

— sr. Tenente Manoel Clementino de Souza, da Polícia Militar do Estado;

— sra. viúva Maria Romano Moreira

— sra. viúva Izaura de Oliveira Lobo Klass;

— menina Cátia Wallesca, filha do sr. Prof. Mário Wiethorn;

— jovem Paulo Goulart;

ENFERMO

Acha-se recolhida ao Hospital de Caridade, tendo sido submetida a uma intervenção cirurgica, a menina Yolanda, filhinha do nosso prezado conterrâneo sr. Arony Natividade da Costa, alto funcionário do Tesouro do Estado.

O ESTADO formula os melhores votos de pronto

Eu Era do CONTRA

espantava até a freguezia... Hoje não, bom humor aqui é mato! Faço o regime Eno diáriamente - "Sal de Fructa" Eno ao levantar e ao deitar. - Com boa digestão, livre de prisão de ventre, das frequentes enxaquecas, sou outra! Não seja "do contra", tome Eno, antiácido, laxante e estomacal.

"Sal de Fructa"

ENO

Participação

Geraldino J. de Simas
e
Senhora

Tem o prazer de participar aos parentes e pessoas amigas, o contrato de casamento de sua filha Solange Simas com o sr. Henrique Azevedo.

Minervino A. Azevedo
e
Senhora

Tem o prazer de participar aos parentes e pessoas amigas, o contrato de casamento de seu filho Henrique Azevedo com a senhorita Solange Simas.

Henrique e Solange
Confirmam
15-11-54.

Participação

Arnaldo Luz e Senhora participam aos parentes e amigos o nascimento de seu filho Marcos José, ocorrido dia 13 do corrente na Meternidade Dr. Carlos Correa.

Fpolis, 13 Novembro de 1954.

Aguas «Santa Catarina»

O proprietário agradece a preferência que sempre deram á s/água e comunica, que os pedidos devem ser feitos pelo telefone 62 — 37, e que os preços continuam os mesmos:

Engradado de água não gaseificada, com 24 garafas tipo cerveja ... Cr$ 20,00

Engradado com 24 garrafas de ½ litro — água gaseificada ... Cr$ 36,00

MISSA

O Dr. Alvaro Ramos e Familia, convidam a todos os seus parentes e pessoas de suas relações, para assistirem a missa que farão celebrar sabado, 20 do corrnte, ás 7 horas, na Catedral, em sufragio a alma de seu genro BENITO ARAUJO, falecido no Rio de Janeiro, antecipando seus agradecimentos.

Mergulhos cientificos

CATELLAMMARE DI STABIA, 13 (U. P.) — O engenheiro Jacques Piccard chegou Castellammare di Stabia, para efetuar uma última revisão do batiscape "Trieste", no qual, em companhia do seu pai, se propõe realizar diversos mergulhos cientificos da baía de Nápoles. O professor Auguste Piccard, retido na Bélgica para uma série de conferências, sòmente mais tarde chegará a Castellammare.

Ainda não se sabe quando serão realizadas as imersões no batiscape, visto como a Marinha italiana não deu a conhecer a data em que poderá pôr à disposição do cientista a corveta e o rebocador que participaram dos trabalhos relativos aos precedentes mergulhos.

Resfriou-se ?

O "Satosin" é excelente para combater as consequências dos resfriados: irritações dos bronquios, tosses, catarros. Peça ao seu farmacêutico "Satosin", indicado, nas traqueobronquites e suas manifestações. Sedativo da tosse e expectorante.

CONVERSAÇÕES

NOVA IORQUE, 16 (U. P.) — Os Estados Unidos iniciaram importante série de conversações econômicas com a Iugoslávia, que, no momento, é objeto de forte solicitação quer do Oriente, quer do Ocidente. Ao que se sabe, a Iugoslácia procurará conseguir excedentes de cereais norte-americanos, a fim de equilibrar sua falta de trigo.

TOSSES! BRONQUITES!
VINHO CREOSOTADO
(SILVEIRA)
GRANDE TÔNICO

SALÃO DE INFÂNCIA

PARIS, 16 (U. P.) — Começou a funcionar, prolongando-se até o dia 21 do corrente, o Salão da Infância, que assim se realiza pela sétima vez naquela capital, e que constitui uma das manifestações mais de agrado do público parisiense.

MÓVEIS USADOS

VENDE-SE

Fone 2940 diariamente das 11 ás 12.

ACITE
Agência de Publicidade
Caixa Postal, 45
Florianópolis
Santa Catarina

Num «pulmão de aço» ha 18 anos

MIAMI, Florida, 16 (U. P.) — Faleceu dia 12, com a idade de 44 anos o sr. Fred Snite, que atingido pela poliomielite, foi obrigado a viver em um "pulmão de aço" durante 18 anos e 7 meses.

Fred Snite fôra atingido por essa doença em abril de 1936 quando se encontrava em Pequim. Depois de hospitalizado durante vários meses na China, foi transportado para Chicago em um "pulmão de aço".

Com o tempo, graças a um "pulmão de aço" menos incomodo, Snite conseguia sentar-se algumas horas diariamente. A despeito da sua moléstia Snite queria ter uma vida normal e a sua coragem constituia um exemplo para os milhares de pessoas doentes de poliomielite.

PROTEJA o motor do seu carro

CONTRA OXIDAÇÃO

do óleo resultante das altas temperaturas, provocando resíduos causadores do DESGASTE.

detergente estável protetor

use SHELL X-100 MOTOR OIL

A estabilidade natural do SHELL X-100 MOTOR OIL é reforçada por "aditivos" anti-oxidantes, que impedem a formação de resíduos por mais severas que sejam as condições de trabalho do motor.

SEU CARRO MERECE O MELHOR...
SHELL X-100 MOTOR OIL

Promete cooperar com os democratas

WASHINGTON, 16 (U. P.) — O presidente Eisenhower comprometeu-se a cooperar com a Câmara dos Deputados dominada pelos democratas na realização do seu programa de luta pela paz mundial. O presidente declarou em entrevista à imprensa, que a luta cotidiana pela paz é por demais importante para que possa ser prejudicada por qualquer situação politica. Inquirido sobre os possiveis efeitos dos resultados das eleições sobre a orientação de sua administração, o presidente respondeu que julga que os americanos acreditam na politica moderada, desejando evitar extremos sendo isso, precisamente, o que o inspira.

"BOIS BELLEAN"

SAIGON, Indochina, 16 (U. P.) — Dizem que o porta-aviões francês "Bois Belleau" chegou ante-ontem àquele pôrto, conduzindo 1.791 fugitivos do Vietnam Setentrional.

AVENTURAS DO ZE-MUTRETA ...

Acervo: Biblioteca Pública de Santa Catarina

Bocaiuva X Figueirense

DOMINGO PRO'XIMO, NO ESTA'DIO DA PRAIA DE FO'RA, DANDO PROSSEGUIMENTO AO CAMPEONATO DE PROFISSIONAIS, O BOCAIUVA TENTARA' CONSERVAR A INVENCIBILIDADE DO RETURNO ENFRENTANDO O ESQUADRÃO LIDER DO FIGUEIRENSE

"O Estado" Esportivo

Avaí X Figueirense: zero a zero

TERMINOU EMPATANDO O CLA'SSICO DO DIA 15 EM HOMENAGEM AO PREFEITO OSMAR CUNHA

A parte esportiva dos festejos da posse do novo prefeito da Capital, dr. Osmar Cunha, teve lugar na tarde do dia 15, na praça futebolistica da Praia de fora, e constou de duas bôas pelejas entre os conjuntos do Avai e Figueirense, os tradicionais rivais do pebol ilhéu.

O primeiro, embóra possuidor do titulo de tri-campeão da cidade, vinha de uma campanha apagadissima, com derrotas sucessivas, muitas das quais alarmantes, o que importa dizer que o alvi-celeste vive atualmente a pior fase da sua longa existência, tendo mesmo, vinte e quatro horas antes, sido superado pelo time do Clube A. Guarani por 4 x 2, derrota essa que representou o seu adeus á corôa de campeão de 54, pois foi fazer compahia ao tricalor nopenultimo lugar Mas, ia jogar reforçado com alguns dos novos valores que pretende contar para a temporada de 55, como o colossal "center" Giovaní, atualmente no Atlético, Moraci; também do tricolor estreitense e o meia revelação do Colegial, Luizinho.

O Figueirense, ao contrário do seu maior rival, vinha de uma bela campanha, sendo o líder com grandes probabilidades de levantar o titulo. Ainda mais, a estréia de Vico, a sensação do América, de Joinville, era aguardada com ansiedade indiscritivel pelos torcedores do querido clube alvinegro, que poude colocar na cancha um conjunto homogeneo.

Marcador em branco

Pouco depois das 16 horas, presente grande publico, vendo-se, no pavilhão das autoridades, o homenageado dr. Osmar Cunha, o jogo teve início. Os primeiros minutos foram de grande equilíbrio, tendo, porém, logo após, os avaianos exigido de seu antagonista maiores esforços, pois passou á ofensiva, sem, emtretanto, tirar partido de sua leve superioridade. O arbitro deixou de punir os dois conjuntos com faltas máximas, para cada lado, encerrando-se o prímeiro suplementar sem abertura de escore.

Na segunda fase as coisas mudaram e o Figueirense passou a atuar melhor.

Mas o marcador permaneceu intato, bem traduzindo o que foi o encontro da rivalidade.

Apreciação sôbre os 22

O jogo não foi dos melhores mas, todavia, não desagradou, pois apresentou muitos lances de sensação, tendo as duas defesas brilhado como poucas vezes. Os arqueiros tatú e Mafra estiveram impecaveis, primcipalmente o primeiro que se impregou mais a fundo. Dos zagueiros, gostamos mais de Danda, secundado por Hélcio Waldir, Trilha e o gaucho Geraldo fizeram bôa figura. Dos médios Vico foi a figura saliente. O grande médio joinvilense foi estupendo do principio ao fim, bem, merecendo figurar como o Melhor em campo. Laudares-Braúlio, Anibal, Moraci e Péres Satisfatórios. Péres é um valor novo, de notavel coragem e muita agilidade, marcando muito bem o extrema. Em Suma um elemento de grande futuro. Entre os avantes destacamos o meia Luizinho, um garoto de estatura alta, desenvolvendo um jogo técnico e combativo. Outro valor de futuro. Os restantes esforcaram-se.

Os quadros

AVAI, — Tatú, Waldir e Danda; Péres, Bráulio e Moraci; Loló (Bolão) Luizinho, Bolão (Giovani), Rodrigues (Toinho) e Herrera (Caréca).

FIGUEIRENSE — Mafra, Hélcio (Geraldo) e Trilha; Vico, Anibal e Laudares (Dalmiro); Plácido, Julinho, Danyr, Pacheco e Araujo (Zani).

O árbitro

O sr. João Sebastião da Silva, no apito, houve-se com regularidade.

Preliminar

O Jogo-aperitivo disputado entre as equipes secundárias, também não apresentou vencedor: 2 x 2.

O Bangú é o novo campeão de amadores

O album do Campeonato de Amadores, teve sábado último, no stadium da Praia de Fora sua última página que foi gravada com letras de ouro, pelos conjuntos do Bangú e Colegial, ambos invictos. O 1.o com 3 empates, frente ao Postal Telegráfico e Radium no returno e o próprio Colegial no turno enquanto o Colegial havia empatado com o Bangu no turno e com o Postal Telegráfico no returno estando assim com um ponto acima do Bangú na tabua de classificação.

Foi grande o número de adeptos de ambos os conjuntos que como se esperava proporcionaram a renda record deste certame. O Bangú foi o primeiro a apontar no gramado tendo Nei a frente. Após a saudação aos torcedores começaram bater bola a espera de seu forte adversário e não durou muito pois o Colegial tambem adentrava no gramado, sendo recebido com estrondosas manifestações pelos seus adeptos especilamente os internos do Colegio Catarinense que para lá se transportaram no afãn de verem o clube de sua preferencia conquistar o Tri-Campeonato. Precisamente ás 3,20 horas o árbitro Sr. Osvaldo Meira (Dico) deu inicio a tão esperada contenda sobre um intenso nervosismo geral. Porem logo de inicio quando decorriam 2m. o Bangú mostrando-se melhor armado conseguia fazer com que a bola beija-se o travsesão de Victor, demonstrando que tudo fariam para conquistar o título que há dois anos estava de posse de seu rival.

Nota-se melhor entrosamento por parte dos púpilos de Tilodi que ameaçavam a todo instante a meta do alvianil. Aos 15m. o clube da rua Bocaiuva leva o pânico ao último reduto adversário salvando um gol certo um defensor contrário entretanto mal rebatida a pelota sôbra para Leônidas que apoiava pela esquerda, recebeu Leônidas e com um sensacional chute decreta a abertura da contagem após a pelota tocar na parte inferior do travessão e ganhar o fundo das redes sob o olhar atento de Victor. Cresce o Bangú procurando a todo transe conquistar o seu 2.o ponto pois bastaria ao Colegial o empate para conquistar novamente o titulo. E conseguiram pois Amante recebendo de Glauco fintou Arilton e fulminou no canto direito da meta de Victor que embora mergulhando não conseguiu deter o balão que levava o endereço certo. Bangú 2 x 0; deliram os adeptos banguenses. Porem o Colegial embora nervoso não perdeu totalmente a ação dentro da cancha pois num dos ataques consegue por intermédio de Manéca (penalti) balançar ás redes de Vilmar; este lance decorreu da seguinte maneira. Cavallazzi recebeu um passe no centro, perseguido por Polletto vai até a altura do penalti e fusila salta Vilmar e consegue deter o balão que lhe escapando das mãos sobra para um contrário, que chuta salvando Claudio um goal certo, formando grande confusão na area rubra do que se aproveita Cavallazzi para finalisar; o couro passa por Vilmar e quando ia ultrapassando a linha de goal surge Marréco que estirando-se ao solo detem com as mãos o couro. Penalti claro e indiscutivel. Manéca cobra e consigna isto aos 30m. Agora com 2 x 1 no marcador decorrem mais alguns minutos e o árbitro encerrava a fase inicial sem que o placard fosse alterado Recebendo ambos novas instruções, retornam ao gramado para decidirem o titulo. O Bangú logo de saida tenta aumentar a contagem e consegue pois Hélio numa escapada pela esquerda decreta mais uma vez a queda do ar- co Colegialino. Com 3 x 1 no marcador o Bangú retraiu-se um pouco dando oportunidade a que o Colegial contra atacasse com perigo a meta do pequeno Vilmar, que contava com o fator chance pois viu a pelota nada menos que três vezes chocar-se contra suas traves.

Aos 24½m. o juiz expulsa injustamente o centro médio Nelson do Bangú por jogo violento, pois nem sequer, conforme própria declaracão do jogador foi chamado uma única vez a atenção alem disso a falta que cometeu não foi tão grave para puni-lo como fez V. S.. Desce Amante para o posto de Nelson. Daí em diante o Colegial procurou desesperadamente o goal banguense o que não conseguiu pois a defesa mesmo com a saída de Nelson apresentava-se intransponivel. E com esse placard de 3 x 1 o match atinge seu final, sendo proclamado o Bangú Campeão Invicto de 1954

O gramado foi invadido pelos torcedores tendo Nei de emoção desmaiado. Passado 10m. do termino da partida dirigimo-nos para o vestiário do Colegial que como não podia deixar de ser era de tristesa. Num canto Manéca e Cavallazzi sentados trocavam de roupa enquanto eram consolados pelo Padre Nunes e outro reverendo que não conseguimos identificar. Murilo e Jair trocavam opiniões. Dizia o médio Vice-Campeão: A defesa do Bangú atuou na tarde de hoje com muito acerto, fizemos tudo para vencê-los porem eles souberam se defender e construir um placard que veio no final a dar-lhes merecidamente a vitoria. Respondeu Murilo: É verdade que atuaram bem todavia poderíamos pelo menos empatar se tivessemos aproveitado ás oportunidades surgidas. E foram se retirando e com eles nossa reportagem pois nada mais tinhamos a anotar pois eram os últimos. Em seguida fomos ao vestiário do Campeão Invicto. Lá o entusiasmo era grande. Tilodi o coach vitorioso não chegava para os abraços. Os jogadores eram constantemente felicitados por tão brilhante conquista.

Num canto Marreco ainda sobre o entusiasmo natural nos delarou: Jogamos com toda as forças de que dispunhamos, porem não estava em minha mente uma vitória tão espetacular pelo placard de 3 x 1. No chuveiro, Cláudio, a maior revelação de 1954 foi dizendo: até que um dia contamos com alguma chance; mesmo assim jogamos mais e mereciamos a vitória. Leônidas era outro que vivia assediado pelos torcedores do gremio alvi-rubro. Abordado pela nossa reportagem o medio foi dizendo Estou contente com

(Lêr na 6a. página)

O reumatismo ataca de preferência as articulações

ERRADO!

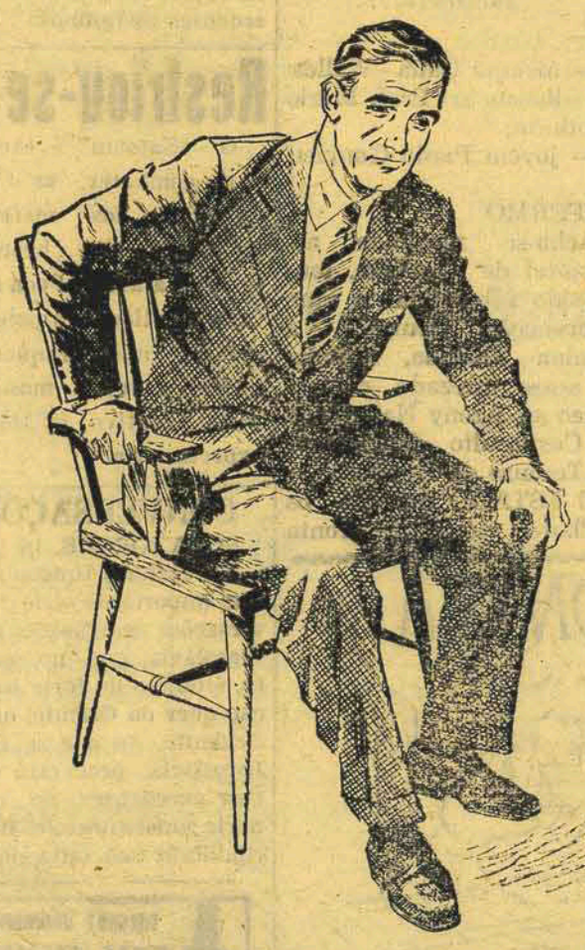

O reumatismo ataca de preferência o coração

CERTO!

Milhares de pessoas — jovens e idosas — sofrem de reumatismo. Poucas, no entanto, sabem *que estão sendo vitimadas por uma enfermidade cardíaca!* O reumatismo (cujo micróbio ainda é desconhecido) ataca *de preferência* e *primitivamente* o coração. Só depois de instalado no miocárdio, é que se estende a outras partes do organismo, na grande maioria dos casos as articulações, produzindo aquela desagradável "dor nos ossos". O estudo moderno das moléstias cardíacas tem chegado a novas e surpreendentes constatações — fatos que, para sua tranqüilidade, você deve saber. E para isso o Departamento Médico da Sul America preparou um folheto, que lhe será enviado imediatamente, caso V. assim o deseje.

GRÁTIS!

A Sul America lhe oferece, gratuitamente, o folheto "Doenças do Coração", com tudo que você precisa saber sôbre essas enfermidades. Peça-o ainda hoje.

A SUL AMERICA - CAIXA POSTAL 971, RIO DE JANEIRO
Peço-lhes que me remetam o folheto "Doenças do Coração"

Nome_____

Data do nasc.: dia_____ mês_____ ano_____

Profissão_____ Casado?_____ Tem filhos?_____

Rua_____ N.º_____ Bairro_____

Cidade_____ Estado_____

13-aaaa-1 78 0

Sul America
Companhia Nacional de Seguros de Vida, Fundada em 1895

HOMENAGEADOS OS UNIVERSITARIOS

Conforme estava anunciado, realizou-se, segunda-feira última, no Clube Doze de Agôsto, a homenagem prestada pelo antigo presidente da Federação Catarimense de Desportos Universitários e nosso correspondente na cidade de Joinville, dr. Hélio Milton Pereira, aos componentes da delegação universitária catarinense que tão gloriosamente se houveram nos recentes Jogos Universitários Brasileiros, em São Paulo, quando levaram de vencida os bandeirante na melhor pugna de todo o gigantesco certame.

Grande mumero de estudante da nossos três Faculdades compareceram ao a-João Pinto, além dos jornaristocratico clube da rua listas Francisco José Pereira, Michel Curi e Pedro Paulo Machado, respectivamente de "O Invicto", "A Gazeta" e "O ESTADO".

Em belo improviso, o dr. Hélio Milton Pereira disse da significação da homenagem, enaltecendo o feito do esporte universitário catarinense, na Paulicéia, onde foi constatado ter a F.C.D.U. progredido bastante nestes últimos anos. E terminou por oferecer ricos troféus ao atleta artilheiro do selecionado Danyr, e ao presidente da entidade, acadêmica Cóllaço, o qual agradeceu em nome dos seus colegas a homenagem.

E, assim, num ambiente da maior camaradagem, tendo sido oferecido aos presentes uma bôa cervejada, oferta da conceituada Cervejaria Catarinense, prestou o nosso talentoso colega de imprensa justa homenagem aos qual honraram e dignificaram, lá fóra, o nome do esporte universitário barriga-verde.

5 X 1, PRO' FIGUEIRENSE

Sexta-feira última voltou a se reunir o tribunal de Justiça Desportiva da F.C.F. que apreciou o "caso" Bitinho, tendo o orgão disciplinar se manifestado a favor do Figueirense por 5 x 1.

A decissão não é definitiva, pois haverá revisão do processo, possivelmente amanhã.

Acervo: Biblioteca Pública de Santa Catarina

CARNE A Cr$ 50,oo, NO RIO

É preciso tabelar o boi em pé

RIO, 16 (V. A.) — Até o fim do ano o carioca estará pagando 50 cruzeiros pelo quilo de carne de primeira, — declarou o vereador Osmar Lopes de Rezende — como uma decorrência da liberação do preço do boi em pé, concedido pela COFAP há poucos dias.

A negra profecia daquele vereador (que é agrônomo, diretor de Agricultura no govêrno Mendes de Morais e que é um estudioso dos problemas de abastecimento) advém do fato, segundo nos disse, de serem os frigoríficos os reais e legítimos proprietários das invernadas. Com o preço do boi em pé, adquirido nas invernadas, livre de qualquer tabelamento, os frigoríficos imporão o preço que desejarem.

Preço elevado

Em seguida dirão aos açougues, aqui na cidade, que não podem obedecer ao tabelamento da COFAP para a carne distribuida ao carioca, em virtude de terem comprado nas invernadas a mercadoria a preço mais elevado. A COFAP, então, nada mais terá a fazer do que se render ao preço que o frigorifico determinar.

O general não sabe

O sr. Osmar Rezende disse, ainda, que a liberação do boi em pé, concedida pela COFAP, adveio do fato de não saber seu presidente que as invernadas são propriedades dos frigoríficos, embora através de interpostas pessoas fisicas ou juridicas.

Liberando o preço nas invernadas, automáticamente, está liberado o preço aos fornecedores dos açougues. E daí ser previsto para mais algumas semanas o preço de 50 cruzeiros pelo quilo de carne de primeira no Distrito Federal.

Solução

O sr. Osmar Rezende, como técnico, dá a solução para o problema, dizendo: "Abastecimento só se faz com estocagem e estocagem quer dizer frigorifico nas mãos do govêrno para reunir, nos periodos de fartura, as sobras da produção, e distribui-las nas entre-safras. Com isso acabar-se-iam, para sempre, as faltas dos produtos e a variação dos preços para mais.

Entretanto, o govêrno, agora mesmo, está pondo à venda o único frigorifico que possui, o pertencente às Emprêsas Incorporadas ao Patrimonio da União".

HOMENAGENS AO MINISTRO TEIXEIRA LOTT

RIO, 16 (V. A.) — Toda a oficialidade — chefes de repartições e comandantes de tropas — do Exército homenagearão o Ministro da Guerra, general Teixeira Lott, cujo aniversário transcorre hoje.

Entre as homenagens figura a da Maruja do Exército pela atenção especial que vem tendo o general Lott na recuperação da frota marítima do Exército.

Sentido das homenagens

As homenagens ao general Teixeira Lott, inspiram-se, também na soma de providências tomadas pelo Ministro da Guerra em benefício do Exército e que, em breve súmula, podem ser mencionados: complemento dos efetivos dos oficiais nas diferentes unidades, inclusive nas divisões de cavalaria e unidades de fronteira da 8a. R. M.; fixação de critério para promoção; fixação de normas para nomeações para missões no estrangeiro, regularização do pagamento da etapa triplice e das diárias; reajustamento do plano de obras, dando especial atenção ao problema da residência de oficiais e sargentos; ampliação da Academia Militar e alterações no RISG.

Litografia

VENDE-SE

Maquina Litografica, de 1/2 folha Prensa Motorizado formato grande, para passar transporte.

Pedras e Matrizes.

Informações a Rua França Pinto, 42 (Vila Mariana) — São Paulo.

MILITARES CONDENADOS

TEERÃ, 16 (U. P.) — A Corte Marcial condenou a morte dia 11, á noite, quatro dos dez oficiais que formam o oitavo grupo de militares iranianos acusados de traição por participação em uma organização comunista do exercito. Ainda dependem de julgamento mais 45 grupos. Até agora, 81 oficiais compareceram perante as cortes marciais, tendo sido proferidas 61 condenações á morte, das quais foram executadas 21.

Otacilio Araujo

Cirurg.Dentista

Professor da Faculdade de Odontologia comunica aos seus clientes que já está atendendo. No horario habitual.

Rua Felipe Schimidt — 34 — sala I

«Creio que a fome pode ser banida do Mundo»

(SNA) — O dr. Frank C. Laubach, conhecido missionário protestante e mundialmente conhecido pelo seu trabalho "sui-generis" de alfabetização, foi homenageado por 150 eminentes líderes religiosos e jornalistas, em um almôço em Nova Iorque, por ocasião de seu 70º aniversário.

O dr. Laubach a ler milhões de pessoas em todo o mundo, por meio de seu método singular, por êle desenvolvido e supervisionado em muitos países.

O dr. L. ensinou a ler mise a si próprio, em seu discurso, como "um incurável e desesperado otimista".

"Sou otmista quando falo aos "pequenos", disse êle, "mas fico desesperado quando falo aos cínicos que não crêem que o mundo possa melhorar"

"Sou otimista porque creio que a fome pode ser banida do mundo. A ciência nos tem capacitado, pela primeira vez na história humana, a fazer uso de nossos recursos naturais potenciais, mas as necessidades da humanidade ainda não foram supridas, pois não há suficiente compaixão da parte dos homens.

"Não obstante, estamos mudando da era do "cão-come-cão" para uma em que o homem demonstra compaixão pelo seu próximo."

MAGROS E FRACOS

VANADIOL

E indicado nos casos de fraqueza, palidez, magreza e fastio, porque em sua fórmula entram substancias tais como Vanadato de sódio, Licitina, Gilcerofosfatos, pepsina, noz de cola, etc., de ação pronta e eficaz nos casos de fraqueza e neurastenias. Vanadiol é indicado para homens, mulheres, crianças, sendo fórmula conhecida pelos grandes médicos e está licenciado pela Saude Publica.

PANAMÁ EM VEZ DE BRASIL

RIO, 16 (V. A.) — Atinge a cêrca de 200 o número de vapores nacionais que se encontram prestes a trocar a bandeira brasileira pelo pavilhão panamenho, a fim de fugirem ao pagamento obrigatório de salários mais elevados e contratação de empregados em quantidade maior do que a que seria de desejar.

Um vapor nacional está obrigado a funcionar, com empregados em número de 12, pelo menos, com relação aos barcos do Panamá. Além disso quando deixam as águas brasileiras, os nossos vapores ficam obrigados ao pagamento de salários acrescidos de determinadas percentagens a que fugiriam, se adotassem a nacionalidade panamenha.

Por êsses motivos, agindo com instinto de conservação na defesa dos grandes capitais invertidos na indústria, os barcos brasileiros se preparam para a "naturalização" panamenha, ficando como nacionais, apenas, aqueles pertencentes ao Lóide Brasileiro, à Costeira e companhias do govêrno.

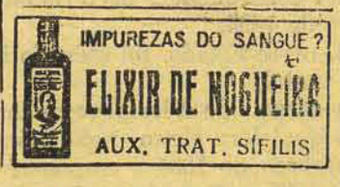

Sociedade de Assistência aos Lázaros e Defesa Contra a Lepra de Santa Catarina

CONVITE

A Diretoria da Sociedade de Assistência aos Lázaros e Defesa Contra a Lepra, em Santa Catarina, tem o prazer de convidar as autoridades civis, militares e religiosas, os membros do Conselho Deliberativo, os sócios da Sociedade, bem assim, o povo em geral, para a inauguração da nova Créche do Educandário Santa Catarina, dia 19 do corrente, às 15 horas, no Roçado, município de São José.

Florianópolis, 16 de novembro de 1954.

Pela Diretoria:

Maria Madalena de Moura Ferro — Presidente.

QUADROS DE SÃO PAULO EM MILÃO

MILÃO, 16 (U. P.) — Quinhentos quadros do Museu de Arte de São Paulo chegaram ontem a esta cidade, procedentes de Dusseldorf, onde foram expostos.

A exposição milanesa que será inaugurada a 25 do corrente próximo, pelo sr. Giuseppe Ermini, Ministro da Educação Nacional e terá a presença do sr. Chateaubriand, fundador do Museu de São Paulo, ficará aberta até fevereiro de 1955. Compreende entre outras ,obras de Velasquez, Renoir, Rembrandt, Goya, Van Gogh, Mariss e Picasso.

"O Livreiro"

"Entre os mais humildes comércios do mundo está o do livreiro. Embora sua mercadoria seja a base da Civilização, pois que é nela que se fixa a experiência humana, o livro não interessa ao nosso estomago nem à nossa vaidade. Não é, portanto, compulsòriamente adquirido. O pão diz ao homem: ou me compras ou morres de fome. O baton diz à mulher: ou me compras ou te acharão feia. E ambos são ouvidos. Mas se o livro alega que sem ele a ignorância se perpetua, os ignorantes dão de ombros, porque o próprio da ignorância é sentir-se feliz em si mesma, como o porco em sua lama.

E, pois, o livreiro vende o artigo mais difícil de vender-se. Qualquer outro lhe daria maiores lucros; ele o sabe e heroicamente permanece livreiro.

E é graças a essa generosa abnegação que a árvore da cultura vai aos poucos aprofundando as suas raizes e dilatando a sua fronde.

Suprima-se o livreiro, e estará morto o livro, e com a morte do livro retrocedemos à idade da pedra, transfeitos em tapulas comedores de bichos de pau podre.

A Civilização vê no livreiro o abnegado zelador da lâmpada em que arde, perpetua, a tremula chamazinha da cultura".

Monteiro Lobato

CONDENADOS

PARIS, 16 (U. P.) — A Agencia China Nova anunciou que cinco novas condenações à morte acabam de ser pronunciadas na China contra agentes secretos de Chiang Kan Shek. A China Nova acrescenta que, por outro lado, doze "capiões nacionalistas chineses" foram condenados a penas de prisão pelo tribunal popular de Wenchon.

LIRA TENIS CLUBE

PROGRAMA DE FESTAS PARA O MÊS DE NOVEMBRO

Dia 21 — Tarde Juvenil das 16 as 20 horas

Dia 27 — Grande Soirée com a famosa Orquestra Tabajara de Severino Araujo. Reserva de mesas na Joalheria Mulher a partir do dia 16.

Nota — Nos dias 13 e 20 de novembro os salões do Lira Tênis Clube, foram cedidos ao Clube Doze de Agosto.

CLUBE "DOZE DE AGOSTO"

Dia 20 — Sábado. SOIRÉE das Rosas. Atrações especiais, das 21,30 até às 2 horas, também na sede do cintilante Lira Tenis Clube.

Dia 28 — Domingo — Churrasco-Dansante, das 10 às 17 horas. Esta reunião será realizada na sede do aprazivel "Coqueiros-Praia-Clube".

Tanto para SOIRÉE das Rosas, reserva de mesas a partir do dia 10, como para o Churrasco-Dansante, inscrições a partir do dia 20, serão feitos na Secretaria do Clube Doze, diàriamente das 8 às 11 horas.

CLUBE DOZE DE AGOSTO

CONSELHO DELIBERATIVO

De ordem do sr. Presidente, convoco os membros deste Conselho para uma sessão extraordinária a realizar-se na próxima quinta feira, dia 18 do corrente, às 19,30, a fim de se tratar de assunto urgente e de interesse do Clube.

Florianópolis, 12 de Novembro de 1954

M. Gonçalves

1º Secretário

SUBLEVAÇÃO FRUSTRADA

RIO, 16 (V. A.) — Informam de Manaus que elementos da Polícia Militar tentaram sublevar a corporação, sendo presos. Houve luta corporal durante o motim, sendo depredados moveis, telefones e a rede de energia elétrica. Dois foram os cabeças do movimento, ambos sargentos. Um deles foi detido, mas o outro logrou fugir, após o dominio do movimento pelas autoridades.

Aos Moinhos de Farinha e Frigorificos

A MANUFATURA DE CAIXAS MAPI LTDA. — Estabelecidos à Rua Martinico Prado, 178, em Ribeirão Preto, Estado de S. Paulo, com capital registrado de 1.000.000,oo, com prédio próprio, todo forrado, com área de 450 Mts.2 de sua propriedade, a 50 Mts. da estrada de ferro, abrangendo para negócios todo o Estado de S. Paulo, Minas e Goiás, está interessada em representar as indústrias acima a base de comissão. Interessa também outros ramos. Os interessados poderão dirigir-se a mesma, enviando condições, bem como solicitar as mesmas.

Acervo: Biblioteca Pública de Santa Catarina

O Bangú é o novo campeão de Amadores

este meu 1.o título ainda que fui o autor do tento que abriu o caminho para a vitória. Polleto era outro que estava no alge da alegria. Contando apenas 16 anos o "monstrinho" foi declarando: Estivemos feliz nos arremessos a goal e principalmente na defesa onde sempre impecável. Confesso que no final "preguei" acho que em consequencia do nervosismo pois estava preparado. Claudio em primeiro plano. Na linha média Marréco cumpriu uma atuação exepcional seguido por Leônidas e Nelson. No ataque Nei e Amante foram os melhores. No Vice-Campeão a linha média foi o ponto alto, sendo que Murilo e Jair estiveram em 1.o plano. No ataque Cavallazzi foi o que mais se destacou seguido de Manéca e Luizinho.

Os dois conjuntos alinharam:

BANGU' — Vilmar, Claudio e Polleto; Marréco, Nelson (Amante) e Leônidas: Amante, Góia, Glauco, Nei e Hélio.

COLEGIAL — Victor, Arilton e Baião; Paulo, Murilo e Jair; Hulse, Luizinho, Cavallazzi, Manéca e Felinto.

O juiz foi o senhor Osvaldo Meira (Dico) que esteve regular. Seu principal erro foi como referimos no começo desta reportagem a expulsão de Nelson, a qual achamos injusta. A noite nossa reportagem foi distinguida com um convite para comparecer-mos no bar Mira-Mar para participar-mos das comemorações em digosijo ao título recem conquistado. E lá comparecemos. O que nos chamou a atenção foi um lindo bôlo em forma de um campo de futebol, mandado construir por simpatisantes do clube, o qual via-se a seguinte gravação:

Bangú, Campeão de 1954, Foi servido pelo garçon daquela casa , docês, salgados e bebidas tudo por conta do clube. Falaram na ocasião várias pessoas de realce na vida do clube, tendo a destacar o craque Siro Soncini que em rápido improviso felicitou seus púpilos bem como apelou para que se esforcem ao máximo em 1955 para conquistarem o Bi-Campeonato. Disse mais que autorisado pelo Dr. Antenor Tavares digno presidente do clube, será ofertado uma linda medalha, premiando assim o esforço e dedicação de cada player.

Para finalisar queremos agradecer as gentilezas de que fomos alvo bem como felicitar à todos os banguenses grande feito.

M. Borges

Clube do Penhasco

O "Club do Penhasco" comunica aos seus associados que no próximo dia 27 levará nos salões do Lira Tenis Clube, a 2ª festa do Concurso "Miss Santa Catarina 1955" que será abrilhantada pela Orquestra "Severino Araujo" — TABAJARA.

Reserve sua mesa (4 lugares) na Relojoaria Muller.

Aviso ao Público

Sylvio Orlando Damiani & Cia. Ltda., têm o prazer de comunicar aos seus amigos e fregueses, que foram nomeados pela Cia. Antarctica Paulista — "REVENDEDORES AUTORIZADOS DOS PRODUTOS ANTARCTA" —. Trabalhando em igualdade de preços com o "Deposito Antarctica", esperam continuar merecendo a mesma preferência com que foram distinguidos até a presente.

Com a Biblia na Mão

«No Cenaculo»

QUINTA-FEIRA, 18 DE NOVEMBRO

Portanto o que eu falo, falo-o como o Pai mo tem dito. (João 12:50). Ler João 12:44-50.

JESUS se considerava uma pessoa através da qual Deus, o Pai, satisfazia as necessidades humanas. Era solícito na sua maneira de atender as necessidades fisicas, materiais, espirituais e sociais dos homens. Êle tornou-se para muitos no passado e se tem tornado para nós no presente, o Cristo através do qual Deus sara o coração ferido.

Na execução da nossa tarefa de cada dia, se ela é digna de ser chamada obra cristã, somos pessoas através das quais Deus está atendendo as necessidades humanas. Para sermos semelhantes a Cristo temos que estar conscientes dêste duplo aspecto das nossas atividades. Estamos interessados tanto no aspecto material como no aspecto espiritual da nossa tarefa? Nas nossas atividades diárias buscamos ser as pessoas através das quais Deus pode abençoar as pessoas com quem lidamos?

Precisamos fazer isto sincera e humildemente afim de que Deus possa tocar os corações e trazê-los à plenitude da vida em Cristo, por nosso intermédio.

ORAÇÃO

Querido Senhor, ajuda-nos hoje a ser como Cristo, satisfazendo tôda a sorte de necessidade humana. Só assim será natural para nós falar a agir de modo que toques os corações dos outros para que satisfaçam as necessidades de suas almas. Por amor de Jesus. Amém.

PENSAMENTO PARA O DIA

Enquanto não nos tornamos canais de Deus para satisfazer as necessidades dos outros, nossa tarefa não está cumprida.

.... C. W. CHAPPELL (Congo Belga).....

Festividade de Santa Catarina Virgem e Martir Padroeira da Arquidiocese e do Estado

Edital de Convocação

Dom Joaquim Domingues de Oliveira, por mercê de Deus e da Santa Sé Apostólica, Arcebispo Metropolitano, Prelado Doméstico, Assistente ao Sólio Pontifício etc.

Aos que o presente Edital, virem, saudação, paz e benção em Jesús Cristo.

Fazemos saber que, de acôrdo com a praxe estabelecida e a piedade dos fieis, celebrar-se-á no dia 25 do corrente, feriado estadual por decreto lei de 12 de julho de 1938, a festividade de Santa Catarina, Virgem e Mártir, Padroeira da Arquidiocese e do Estado, pelo modo que segue:

1) Às 10 horas, solene Missa Pontifical.

2) Às 16 horas, Procissão com a Imagem de Santa Catarina, para a qual convocamos todas as entidades e instituição católicas desta Capital, que nela deverão tomar parte, designadamente pela seguinte forma e nesta mesma ordem:

Cruz processional, Grupo de anjinhos, Colégio Coração de Jesús, Asilio de Orfãs, Cruzadinhos, Congregações Marianas Femininas, Associação de Santa Zita, Associação de Santa Terezinha, Damas de Caridade, Apostolados da Oração Terceira Feminina, Ação Católica, Abrigo de Menores, Colégio Catarinense, Congregações Marianas Masculinas, Irmandades, Ordem Terceira Masculina, Carro Triunfal, Revmo. Clero, Pálio condusido pelas meritíssimas Autoridades, especialmente, convidadas, Bandas de Música e povo.

Antes da supra-mencionada hora, as referidas Associações e Entidades se postarão dentro, no adro ou mesmo fora da Catedral, cada uma no lugar que lhe fôr reservado e competir no préstito.

Cada Associação deverá apresentar-se com os respetivos estandartes e distintivos.

O préstito desfilará CONTINUA, LENTE E ININTERRUPTAMENTE, i, é. se mqualquer parada na marcha.

Os fiéis e famílias que não puderem acompanhar a Procissão, deverão postar-se nos passeios das ruas do trajeto, para assistirem a sua passagem.

O préstito obedecerá ao seguinte itinerário: Praça 15 (lado do Palácio), Ruas: Felipe Schmdt, Deodoro, Vidal Ramos, Arcipreste Paiva, Praça Pereira Oliveira (lado do Ipase), Rua Anita Garibaldi, Av. Hercilio Luz, Rua Fernando Machado e Catedral.

Para a solene Procissão, convidam-se todos os fieis e a população em geral.

Sendo costume, aliás muito louvável e piedoso, enfeitarem e ornamentarem os fieis as ruas e fachadas das casas em circunstâncias semelhantes, o mesmo se pede espera por ocasião da Procissão de Santa Catarina, gloriosa Padroeira da Arquidiocese e do Estado.

Desde já hipotecamos bençãos a todos quantos de qualquer modo concorrerem para o brilho da Procissão da excelsa Padroeira.

Florianópolis, aos 14 de Novembro de 1954.

De ordem e comissão de Sua. Excia. Revma:

Mons. FREDERICO HOBOLD, Vigário Geral

JOSÉ RENATO DE SOUZA, Provedor do SS. Sacramento

HEITOR DUTRA, Secretário

HOJE NO PASSADO

18 DE NOVEMBRO

A DATA DE HOJE RECORDA-NOS QUE:

— em 1757, foi concedida a última licença para a impressão do "Ethiope Resgatado", de autoria de Manuel Ribeiro da Rocha, natural de Lisbôa e domiciliado na cidade da Bahia como advogado. Este nome, injustamente esquecido durante as lutas em favor da emancipação dos escravos deve ser lembrado, conforme Rio Branco que diz: "deve ser venerado como o mais antigo abolicionista do Brasil";

— em 1823, foi assinada a convenção do Pastoreiro de Pereira, nascente do arroio Miguelete, entre os delegados do General D. Alvaro da Costa de Souza de Macedo, comandante das tropas que ocuparam Montevidéu e fiéis ao Rei de Portugal, e os delegados do General Lecór, Barão da Laguna, comandante em chefe do exercito brasileiro que sitiava aquela praça, quando da guerra da Independência;

— em 1837, os revolucionários da Bahia atacaram o forte da Ilha de Itaparica, sendo repelidos pelo Coronél Antonio de Souza Lima, depois Brigadeiro;

— em 1837, faleceu o Cirurgião fluminense JOÃO ALVES CARNEIRO, nascido em 1º de Outubro de 1776;

— em 1864, na Cidade do Serro, em Minas Gerais, nasceu ANTONIO ERNESTO GOMES CARNEIRO, o herói da Lapa, quando da Revolução de 1893, falecendo em consequencia de ferimentos, em 9 de Feveriro de 1894;

— em 1824, Porto Bélo, neste Estado, foi elevado à categoria de séde distrital;

— em 1895, deixou o cargo de Vice-governador deste Estado, para o qual fôra eleito pelo vóto diréto em 8 de Setembro de 1894 e empossado em 5 de Outubro de 1895, o Engenheiro Polydoro Olavo de San'Tiago;

— em 1866, Caxias chegou ao acampamento de Tuiuti e assumiu o Comando das Fôrças Brasileiras;

— em 1904, em São Paulo, faleceu João Pereira Monteiro, filho de João Pereira Monteiro, nascido no Rio de Janeiro a 16 de Maio de 1845;

— **em 1932, quando da realização do Congresso Revolucionário, reunido no Palácio Tiradentes, no** Rio de Janeiro, o então Major Juarez Tavora apresentou uma proposta para que o partido a ser organizado pelos participantes da Revolução Nacional de 1930, fôsse denominado "Partido Nacional Socialista";

— em 1945, chegou a esta cidade de Florianópolis, em propaganda política, o Brigadeiro Eduardo Gomes, candidato pela União Democrática Nacional à Presidencia da República, tendo sido fragorosamente derrotado quando se processou a respectiva eleição.

— em 1.953, assumiu o Comando de Infantaria Divisionária /5ª, com Quartel General nesta Capital, o Exmo Sr. General de Brigada Octacilio Terra Ururahy, recebendo-o do sr. Cél Gaspar Peixoto da da costa.

André Nilo Tadasco

Sensação no Comercio de Tecidos

A CASA ORIENTAL

ESTA' FORÇANDO A BAIXA DOS PREÇOS
OS MELHORES, OS MAIS BONITOS, OS MAIS MODERNOS TECIDOS, PELOS MENORES PREÇOS, SO' NA CASA ORIENTAL

Organdy suisso branco, larg. 1,15	70,00
Organdy suisso em cores, larg. 1,15	75,00
Tule de nylon Americano, branco e cores, larg. 1,40	100,00
Tule de nylon Americano, bordado, larg. 1,40	170,00
Nylon Americano, bordado com veludo, larg. 1,20	200,00
Laise Suissa, larg. 90	240,00
Meio linho p/ lençois, larg. 2,20	140,00
Puro linho fio Irlandez em cores, larg. 2,20	210,00
Puro linho foi Irlandez em branco, larg. 2,20	200,00
Cambraia de puro linho Irlandeza, larg. 90	135,00
Linho misto p/ roupa de homem	50,00
Puro linho para roupa de homem	85,00
Setin langerie, larg. 1,00	60,00
Tafetá faile	34,00
Faile grosso em todas as cores, larg. 90	59,00
Puro linho p/ vestido, o melhor que existe, larg. 90	120,00
Faile escocez, larg. 90	40,00
Setin duchese, extra especial, larg. 90	48,00
Setin duchese, artigo muito bom, larg. 90	39,00
San Jan, larg, 1,40	85,00
Lonita Bangú, larg. 1,00	48,00
Organdy estampado, a começar de	18,00
Opala estampada, a começar de	11,00
Fustão branco, a começar de	18,00
Tafetá escocez de algodão, larg. 80	24,00
Cassa bordada, desenhos novos, larg. 80	48,00
Morin Ave Maria	19,50
Cretone branco, larg. 1,40	33,00
Cretone branco, larg. 2,00	44,00
Cretone branco, larg. 2,20	46,00
Cretone Linhol, larg. 2,20	67,00
Percal, larg. 2,20	90,00
Materia plastica lisa, larg. 1,40	34,00
Materia plastica estampada, larg. 1,40	43,00
Toalhas plasticas Americanas	59,00
Meias nylon p/ senhoras	44,00
Meias nylon p/ senhoras, malha 60	59,00
Meias nylon Derby, p/ homem	65,00
Colcha de seda c/ bico, p/ Casal	200,00
Colcha de seda c/ franja, p/ Casal	220,00
Colcha de pura seda c/ franja, p/ Casal	280,00

Estas são algumas entre as muitas pechinchas oferecidas pela CASA ORIENTAL, na sua campanha de forçar a baixa dos preços.

CASA ORIENTAL, a que mais barato vende e melhor atende.

Rua Conselheiro Mafra, 15 — Telefone 3.493 — Florianópolis.

CINE SÃO JOSE'

As 3 hs..
Dan Dailey — June Haver — em:
A NOIVA DE PAPAI
(Technicolor)
No Programa:
Cine Jornal Nac.
Preços Cr$ 10,00 5,00
Censura Livre

— As 8 Hs. —

Steve Cochran — Carole Andrews — em:
PANTANO SINISTRO
(Colorido)
No Programa:
Esporte Na tela. Nac.
Preços: 10,00 — 5,00
Censura Até 14 Anos.

RITZ

As 5 — 8 horas.

Dan Dailey — June Haver — em:
A NOIVA DE PAPAI
(Technicolor)
No Programa:
Cine Jornal Nac.
Preços: 7,60 — 3,50.
Censura Até 14 Anos.

IMPERIAL

As 8 hs.
George Negrette — em:
MELODIAS DE OUTRORA
Noticias da Semana. Nac.
Preços: 7,60 — 3,50.
Imp. até 14 anos.

ROXY

— As — 8 Hs. —

1º) ENCARCERADAS com — Miroslava.
2º) OS VALENTES não CHORAM — com Preston Foster.
Jornal na Tela Nac.
Preços: 6,2o — 3,5o
Imp. até 18 anos.

GLORIA
Estreito

As 8 horas.
O 6º. Grande filme Festival:
UM SEGREDO EM CADA SOMBRA
Com: — Cornel Wilde — Stephen Cocharan.
No programa:
Cine Revista — Nac. —
Preços Cr$ 8,00 — 4,00
Imp. até 14 anos.

IMPERIO
Estreito

As 8 horas.
Com: — Cornel Wilde — Stephen Cocharan.
UM SEGREDO EM CADA SOMBRA
No programa:
Cine Revista — Nac. —
Preços: 6,2o — 3,5o
Imp. até 14 anos.

ANTARCTICA PILSENER

Leve e saborosa para os paladares mais exigentes

Exija Guaraná Antarctica

Deposito ANTARCTICA : Rua Silva Jardim (Prainha) FONE 3.800

Acervo: Biblioteca Pública de Santa Catarina

la Assembléia Legislativa do Rio G. do Sul

A Brigada Militar e a «Lei da Praia»

Como é do conhecimento e todos, o Govêrno Federal ela Lei n. 288, de 2 de junho e 1948, conhecida por "Lei a Praia", assegurou aos mitares em serviço ativo no eriodo da última guerra, no itoral do País, o direito de romoção ao pôsto imediato, o serem transferidos para a Reserva Remunerada.

Nos dispositivos da referia lei, estão compreendidas s Policias Militares, como orças auxiliares e reservas ue são da 1a. Linha do Exército.

Muitos Estados já deram cumprimento à referida lei. Alguns, entretanto, ainda não o fizeram, como o nosso, que, muito embora a Assembléia Legislativa pela lei n. 59, de 27 de maio do corrente ano houvesse determinado o cumprimento de tão judiciosa quão patriótica providência do Govêrno Federal, os requerimentos dos interessados se acumulam nas repartições que os deve encaminhar ao poder competente, e aí ficam dormindo, amontoados, sem solução, em prejuizo das partes, de nada adiantando tal protelação, visto que, tendo o sr. Governador do Estado, determinado em janeiro de 1952, de acôrdo com o Parecer da Cespe, fosse averbado nos assentamentos de um dos oficiais de nossa Polícia Militar, o tempo de serviço de guerra prestado, afim de que alcance os beneficios do artigo 1º da Lei federal 288, de 2-6-48 modificado pelo artigo 1º da Lei 616, de 2-2-949, na oportunidade de sua aplicação não póde agora negar o mesmo direito aos demais elementos da Corporação.

No Rio Grande do Sul, diversos elementos de sua gloriosa Brigada Militar, obtiveram favorável pronunciamento da Justiça, quanto ao direito que lhes assiste, das vantagens da "Lei da Praia", "tendo o Departamento de Serviço Público, repartição semelhante à nossa Cespe, opinado no sentido de que, em face do pronunciamento do Judiciário, no caso do Tenente A. P. da S., identico ao do Major B. L. de C., sejam deferidas a êste as vantagens que já foram reconhecidas na referida decisão, cuja cópia se encontra no incluso expediente.

Certo é que o Conselho tem entendido que os beneficios dispensados aos servidores públicos nas leis 288, de 2 de junho de 1948, 616, de 2 de fevereiro de 1949 e 1.156, de 12 de julho de 1950, só se tornariam aplicáveis aos agentes públicos do Estado, mediante ato Legislativo, dêle emanados que lhe incorporassem as regras editadas, a tal respeito, na esfera federal.

Mas no que tange ao pessoal da Brigada Militar, em face de pronunciamento jurisdicional, seria de, administrativamente, estender a aplicação das leis já citadas aos casos identicos, já que tal entendimento resulta do nexo existente entre a Fôrça auxiliar, que é a Brigada Militar e o Exército Nacional, de que é reserva".

Um dos mais brilhantes parlamentares gaúchos: o deputado Pio Müller da Fontoura, vem de apresentar à Assembléia Legislativa do Estado, projeto que tomou o número 40-54, dispondo sôbre a concessão de vantagens a oficiais e praças da Brigada Militar que participaram das "operações de guerra", nas zonas consideradas como tais, de conformidade com a Lei federal 228, de 2 de junho de 1949, (Lei da Praia).

Sôbre tão importante assunto discursaram em a sessão de 12 do corrente, os deputados Pio Müller, Croaci de Oliveira, Cândido Norberto e Perachi Barcelos, uns defendendo o projeto, outros desaprovando-o e criticando a Legislação Federal, por atribuir vantagens a muitos, civis e militares que, efetivamente, não participaram de operações de guerra, mas, tendo em vista haver a Justiça riograndense reconhecido, em face da Lei federal, o direito reclamado por alguns oficiais e praças, foi o projeto aprovado, devendo ir, por estes dias, à sanção do Chefe do Poder Executivo.

Envidaremos esforços no sentido de trazer ao conhecimento dos nossos leitores, o teor do judicioso pronunciamento dos integros juizes, pelo fiel cumprimento da Lei da Praia por parte do Estado do Rio Grande do Sul, o que veio beneficiar aos valorosos componentes de sua gloriosa Brigada Militar, bem como da Lei em vespera de sanção, para conhecimento dos milicianos catarinenses e de todos os que se interessam pela melhoria de situação desses abnegados servidores do Estado, e que bem podem servir no caso de possiveis recursos ao nosso Judiciário.

FARMACIA DE PLANTÃO

20 Sábado (tarde) — Farmácia Catarinense — Rua Trajano

21 Domingo — Farmácia Catarinense — Rua Trajano

25 (Feriado) — Farmácia Noturna — Rua Trajano

27 Sábado (tarde) — Farmácia Esperança — Rua Conselheiro Mafra

28 Domingo — Farmácia Esperança — Rua Conselheiro Mafra

O serviço noturno será efetuado pelas farmácias Sto. Antonio e Noturna, situadas às ruas Felipe Schmidt. n. 43 e Trajano.

A presente tabela não poderá ser alterada sem prévia autorização dêste Departamento.

Vende-se uma camionete em perfeito estado de conservação, marca CHEVROLET.

Tratar na Agência da TAC, à Rua Felipe Schmidt, 24.

PÃES FRESCOS DURANTE TODO DIA NOS VAREJOS MORITZ

QUEM GUARDA TEM...

Cr$ 100,00

Com êste valor V.S. abrirá uma conta que lhe renderá juro compensador e levará para sua residência um lindo e útil presente: um BELÍSSIMO COFRE de AÇO CROMADO.

Procure hoje o NOVO BANCO AGRÍCOLA

Rua Trajano, 16

FLORIANÓPOLIS — SANTA CATARINA

EXPRESSO FLORIANÓPOLIS

ANDRADE & KOERICH

Transporte de cargas em geral entre Florianópolis, Curitiba e São Paulo

Com viagens diretas e permanentes

Matriz: — FLORIANOPOLIS

Rua Conselheiro Mafra, 135

Fone: 2534 — Caixa Postal, 435

End. Telegr.: SANDRADE

Agência — CURITIBA

Avenida 7 de Setembro 3320/24

Fone: 847 (Linha Paralela)

End. Telegr.: SANTIDRA

Agência: — SÃO PAULO

Avenida do Estado 1666/1678 Fone: 37-30-91

End. Telegr.: SANDRADE

Agências no Rio de Janeiro e em Belo Horizonte com tráfego mútuo até São Paulo com a Emprêsa de Transportes Minas Gerais S/A.)

Raios X

Aparelhagem moderna e completa para qualquer exame radiológico.

Radiografias e radioscopias.

Pulmões e coração (torax).

Estomago — intestinos e figado (colecistografia).

Rins e bexiga (Pieloguafia).

Utero e anexos: Histero-salpingografia com insuflação das trompas para diagnóstico da esterilidade.

Radiografias de ossos em geral.

Medidas exatas dos diametros da bacia para orientação do parto (Rádio-pelvimetria).

Diàriamente na Maternidade Dr. Carlos Corrêa.

MORREU UM DOS MAIS FAMOSOS COSTUREIROS

Em Paris, contando 42 anos, faleceu Jacques Fath, mundialmente conhecido

PARIS, 16 (U. P.) — Faleceu nesta capital, o famoso costureiro Jacques Fath.

O falecimento do conhecido mestre da moda parisiense se deu em consequencia de pertinaz moléstia, cujos primeiros sintomas remontavam a fevereiro. Ultimamente, seu estado se agravara.

Jacques Fath tinha apenas 42 anos de idade. Nascera em Maisons-Lafitte, suburbio desta capital, em setembro de 1912. Era bisneto de uma modista que gozava da proteção da Imperatriz Eugenia de Montijo, a esposa de Napoleão III, e manifestara desde a infancia o gosto pela elegancia feminina. Em 1936, instalou, com uma socia, uma casa de alta costura.

O famoso costureiro fez a guerra de 1939 como artilheiro de segunda classe e salientando-se, recebeu a Cruz de Guerra.

Instalada, desde 1943, nos atuais "ateliers" da Avenida Pedro I da Sérvia, a casa animada por Jacques Fath conhecia extraordinaria expansão desde 1948, especialmente depois da assinatura de um contrato com o fabricante americano Joseph Helpert, que lhe valeu a criação de numerosos modelos naquela epoca, em Paris e Nova Iorque. Sua cifra de negocios ultrapassou no ano passado meio bilhão de francos.

Jacques Fath, conhecido no mundo inteiro, e tendo grandes relações de amizade e de negocios no Brasil e Estados Unidos, foi acima de tudo, trabalhador infatigavel. A despeito da enfermidade que o consumia, dedicou todas as suas forças à casa de modas e à sociedade perfumista que fundara e dirigia brilhantemente.

MISSA

Benito Bastos de Araujo

(FALECIDO NA CAPITAL FEDERAL)

MARIA RAMOS DE ARAUJO e FILHOS, Vva. AMALIA BASTOS DE ARAÚJO (ausente), ALCIDES BASTOS DE ARAÚJO e FAMILIA, IVENS BASTOS DE ARAÚJO e FAMILIA (ausente), EDGAR BASTOS DE ARAÚJO e SENHORA, (ausente), ANTÔNIO BASTOS DE ARAÚJOS e FAMILIA, (ausente), LUZIA BASTOS DE ARAÚJO e FILHOS (ausente), MANOEL PEDRO DA SILVEIRA e FAMILIA (ausente), profundamente consternados, comunicam o falecimento de seu querido esposo, pai, filho, irmão, tio e cunhado — BENITO BASTOS DE ARAÚJO — ocorrido no dia 14 e convidam para a missa de 7º dia que por sua bonissima alma farão celebrar Sabado, dia 20, ás 7 horas, na IGREJA DE NOSSA SENHORA DA CONCEIÇÃO.

Viagem com segurança e rapidez

SÓ NOS CONFORTAVEIS MICRO-ONIBUS DO

RAPIDO «SUL-BRASILEIRO»

Florianópolis — Itajaí — Joinville — Curitiba

Agência: Rua Deodoro esquina da Rua Tenente Silveira

Precisa-se de casa

Precisa-se, para casal, podendo ser por contrato de 3 anos.

A tratar no Cabo Submarino.
Rua João Pinto, 26 com a Gerencia.

CONTADOR

A Cooperativa de Consumo dos Empregados da Org. H. Lage em Imbituba Ltda. precisa de contador habilitado para os serviços permanentes de sua escrituração. Os candidatos deverão dirigir carta, com referências e pretenções, à citada Cooperativa, em Henrique Lage (ex-Imbituba), Santa Catarina.

Ao Publico

A CIA. ANTARTICA PAULISTA, Industria Brasileira de Bebidas e Conexos, em Florianopolis, comunica aos seus freguezes em geral a nomeação de "Revendedor Autorizado dos produtos Antartica a firma, *Silvio Orlando Damiani* — Cia Ltda. atendendo pelo fone 3.019

Veleiros da Ilha de Santa Catarina

ASSEMBLEIA GERAL
CONVOCAÇÃO

De acordo com o Artigo 25 dos Estatutos, convoco os Senhores Associados para a Assembléia Geral Ordinaria no dia 20 do corrente as 14,30 horas, em sua séde social, afim de se proceder as eleições do Conselho Deliberativo.

Florianópolis, 17 de Novembro de 1954
Arno Schmidt
Comodoro

Funcionária para Escritório

MOÇA 22-23 anos, datilografa, ginasiana, desembaraçada, referências para escritório.
ORDENADO A COMBINAR.
CARTAS PARA CAIXA POSTAL, 80 FUNCIONÁRIA ESCRITÓRIO

FORTALEZA?

PARA AQUELES QUE DESEJAM O MAXIMO EM CORTESIA E EFICIENCIA

Só pela KEAL

PERFEIÇÃO SEM IGUAL

Retempere suas ENERGIAS!

Passe seus fins de semana ao ar livre, longe do bulicio da cidade, num aprazivel recanto de onde voltará com novas energias.

Isto lhe será fácil e agradável com o auxilio de um possante motor.

JOHNSON SEA-HORSE

De 2,5 à 22 H.P.

Distribuidor

C. RAMOS S/A
Comercio — Transportes
Rua João Pinto, 9 Fpolis.

Acervo: Biblioteca Pública de Santa Catarina

NA POSSE DO PREFEITO OSMAR CUNHA

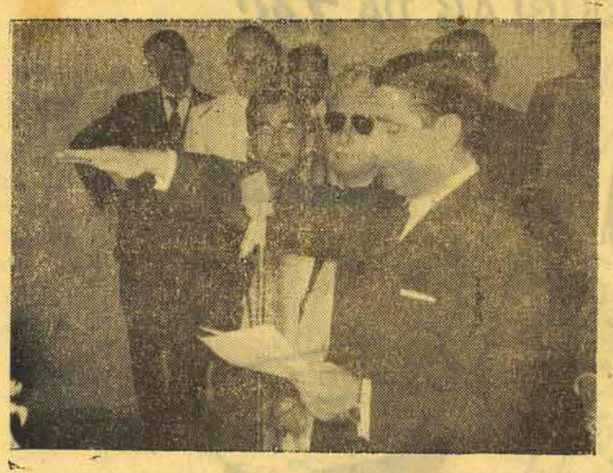

O dr. Osmar Cunha, prestando o compromisso, na Prefeitura

A posse do dr. Osmar Cunha, no dia 16 último, transformou a fisionomia da Capital, cansada da estagnação e da pasmaceira que viveu nestes últimos anos, entregue à politicagem e ao **no sense.**

Na Prefeitura, no ato da posse, o dr. Osmar Cunha pronuncia o seu discurso

Às 15 horas, na Câmara Municipal, presentes autoridades federais, estaduais e municipais, enquanto o povo enchia literalmente tôdas as dependências da Prefeitura, o dr. Osmar Cunha, primeiro prefeito constitucional de Florianópolis, tomou posse, que lhe deferida pelo sr. Antônio de Pádua Pereira, presidente do Legislativo.

No jantar do Lux, o dr. Aderbal R. da Silva, sauda os visitantes e exmas. sras.

No ato da transmissão do poder, o novo edil proferiu o eloquente discurso que ontem inserimos.

Durante longo tempo, após a posse, o dr. Osmar Cunha permaneceu na Prefeitura, recebendo cumprimentos e abraços.

Jantar

Às 19,30 horas, no Hotel Lux, foi-lhe oferecido e às autoridades que vieram assistir sua posse, um jantar, a que estiveram presentes as seguintes pessoas:

Dr. Osvaldo Rodrigues Cabral, Presidente da Assembléia Legislativa do Estado; dr Almyr dos Santos Pinto, vice-presidente da Assembléia Legislativa do Ceará e exma. sra.; sr. Hugo Marçal, representante do Governador do Paraná; sr. Antônio de Pádua Pereira. Presidente da Câmara Municipal de Florianópolis; dr. Aderbal Ramos da Silva; sr. Antônio Apóstolo e exma. sra.; Jornalista Osório Nunes, Presidente do Conselho Deliberativo da Associação Brasileira dos Municípios; sr. Alfredo Holfmeister, representando a Associação Gaúcha dos Municípios; dr. Ângelo Novi, representando a Câmara Municipal de Laguna, acompanhado de sua exma. esposa; dr. Rubens de Arruda Ramos, dr. Charles Edgard Moritz, dr. Ylmar Corrêa, dr. Armando Valério de Assis, dr. João David Ferreira Lima, dr. Telmo Ribeiro; dr. Rafael Cruz Lima, sr. Domingos D'Aquino e exma. sra.; sr. Cristaldo de Araújo; Coronel Antônio de Lara Ribas; sr. Osvaldo Melo; dr. Dib Cherem; dr. Alfredo Cherem; sr. Vitório Cechetto; dr. João Batista Bonnassis, Prof. Flávio Ferrari, sr. Gustavo Neves Filho, sr. Rubens Lange, sr. Dalmiro Mafra, sr. Osni Melo, sr. Mário Couto, sr. Álvaro Millen da Silveira, sr. Newton Ramos, sr. Celso Ramos, sr. Manoel Ferreira de Melo, sr. Manoel Fiuza Lima, sr. Antônio Fiuza Lima, dr. Luiz Rocha Freire e sr Luiz Fiuza Lima.

O Prof. Flávio Ferrari, em brilhante improviso, fez o oferecimento do jantar; o dr. Aderbal R. da Silva saudou, em rápidas e aplaudidas palavras, os visitantes e exmas. sras.; o deputado Almir Pinto, do Ceará; dr. Hugo Marçal, do Paraná; dr. Alfredo Holfmeister, do Rio Grande do Sul e dr. Osório Nunes, diretor do Conselho da Associação Brasileira dos Municípios, falaram a seguir, saudando o novo governante florianópolitano sendo calorosamente aplaudidos.

Festejos populares

Escolas de samba e blocos carnavalescos, entre os quais o ruidoso BORORÓS, desfilaram pelas ruas, à noite, com enorme sucesso.

No adro da Catedral foram queimados vistosos fogos de artifício.

A S. M. Comercial abrilhantou os festejos.

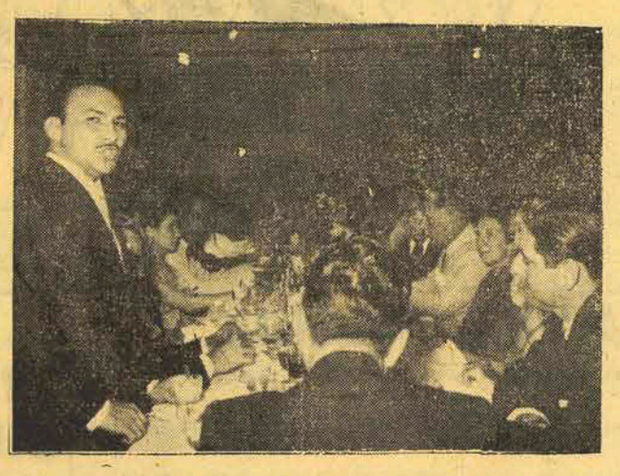

O dr. Osório Nunes, municipalista brasileiro, quando falava, no jantar oferecido no Lux

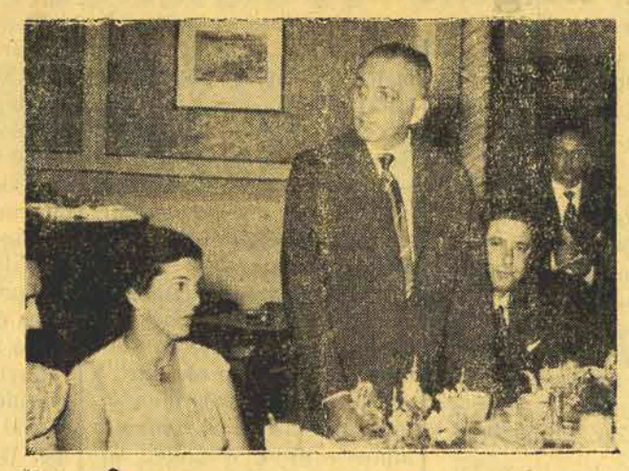

O deputado Almir dos Santos Pinto, vice-presidente da Assembléia do Ceará, quando discursava

Carta aberta ao dr. Osmar Cunha, Prefeito da Capital

Volto hoje à luta, após um descanso de dois meses de férias que a mim mesmo pedi e obtive. Férias de gente pobre com uma voltinha por perto e filando a bóia de bons amigos de encantadora cidade sulina, onde pude readquirir as forças perdidas na luta durissima para obter o "pão nosso de cada dia".

Aqui estive a 3 de outubro, votei e regressei no outro dia para o retiro.

Agora, o assunto. Meu caro Osmar. Você mal começou e já se assestam as baterias mascaradas para pipocar uma administração de três dias. Cartinhas para cá, sueltinhos para lá, chamando você de primo rico, porque, afirmam, há dinheiro no pé de meia que o outro deixou para você gastar...

Já estão exigindo que você faça de começo em quatro dias, o que o outro não executou em quatro anos, isto é em 48 meses ou sejam 1.440 dias. (Se o cálculo não for de acôrdo com a matemática eleitoral udenista, quero crer que esteja certo).

Pois bem. O que eu desejo nestas linhas é avisar a você para que não caia na tolice de dar trôco a esses amigos falsos da nossa Cidade.

Você não póde e não deve distrair-se com puerilidades. Isto é exatamente o que eles querem. Não perca tempo e continue firme. Já no dia seguinte em que você assumiu, encontramos continuado o serviço de calçamento no Estreito e iniciado o de uma rua nesta Capital. Vinte e quatro horas depois.

Mantenha o ritmo. Você disse que ia fazer "uma mexida" e está mesmo mexendo. Não póde parar. O tempo que você tem é para dispo-lo a serviço da nossa grande causa. Reformar Florianópolis. Vesti-la de novo, dando à nossa querida terra aquilo que vimos reclamando em seu benefício. E não é tanto, demandando para sua execução, apenas, vontade de trabalhar. Dentro do Gabinete ouvindo às vezes pedidos absurdos e perdendo horas a fio em volta com essa burocracia balofa e desintegrante, que só serve para por obstáculos à marcha do progresso, não adianta. Não adiantou nunca a nenhum dos governantes.

Sei que você não é homem para passar horas a fio na cadeira de Prefeito, examinando mapas e pondo alfinetes nos pontos em que "deve ser feito isso ou aquilo"...

As estradas, o calçamento de ruas e o resto que falta à Avenida Mauro Ramos, desprezada por causa do nome. Você não tem fábrica para imprimir dinheiro, mas fazendo estradas para a ilha, fazendo obras por concorrência pública, fazendo aquilo que você muito bem sabe que é necessário, tudo isso se encarregará de produzir aquilo que um Prefeito necessita para administrar.

É como disse aquele celebre engenheiro: — "Façam-se primeiro as estradas e elas se encarregarão de fazer o resto".

E não faça colcha de retalhos. Pedaço aqui, pedaço lá...

Comece e acabe, para começar outra coisa. No fim, tudo pronto!

Por fim, peço para que não esqueça aquelas palavras de grande municipalista, ditas para você: — "Dr. Osmar, os municipalistas de todo o Brasil, têm olhos postos na administração do nosso Presidente, que é o sr.".

Faça daquelas palavras seu lema de trabalho. E mãos à obra sem olhar para trás, sem ódios, sem se perturbar deante do espírito tacanho dos que já abriram fogo com o fito de distrair sua atenção da obra que tem de executar.

A. F. S.

A ITALIA AGRADECE

WASHINGTON, 17 (U. P.) — O governo da Itália expressou oficialmente seus agradecimentos ao governo dos Estados Unidos pela ajuda oferecida durante os desastres causados pelas inundações de Salerno.

O TEMPO

Previsão do tempo até às 14 horas do dia 18.

Tempo — Em geral instável.

Temperatura — Em declinio.

Ventos — De Sul, à Leste, com rajadas frescas.

Temperaturas — Extremas de ontem: Máxima 24,8. Mínima 18,1.

TIM...

CARTA N. 20

Dona Marina.

Coletora — Estreito.

Hoje chegamos à última urna na sua zona de influência. As secções do Estreito foram 20. Em cada urna, 5 eleições: para o Senado, para a Câmara Federal, para a Assembléia, para a Prefeitura e para a Câmara Municipal. Ao todo 100 apurações diversas.

A última, a de hoje, é a da 46a. secção — Barreiros:

Senado

Nerêu	134
Saulo	112
Aristiliano	81
Konder	85

Câmara Federal

A. S. T.	131
U.D.N.-P.R.P.	81

Assembléia

P. S. D.	71
U. D. N.	67

Prefeitura

Osmar	85
J. José	67

Câmara Municipal

U. D. N.	78
P. S. D.	64

Até que enfim, Dona Marina, o seu dia chegou. A sra. venceu. Leia e releia a votação para a vereança: U.D.N. — 78 e P.S.D. — 64. Vamos aos foguetes. Das 100 apurações, a sra. perdeu 99 e ganhou 1! Chi...pô-pô! Chi... pô-pô! Chi...pô-pô!

Parabens, Dona Marina! Chi...pô...pô! Eu não lhe dizia para não perder as esperanças? Chi...pô...pô! Compreendo e justifico a sua alegria. Chi...pô...pô! Amanhã, chi...pô-pô... quando passar... chi...pô-pô... êsse foguetório... chi...pô-pô, daremos o resultado... chi...pô-pô... final.

A sra. já reparou... chi... pô-pô, que o Tim... chi... pô-pô.. já desistiu?

Até amanhã... chi...pô-pô!

B U M.

O Estado

Florianópolis, Quinta feira 18 de Novembro de 1954

Dia da Bandeira

COMEMORA-SE amanhã, dia 19 de Novembro, o 65º aniversário da adoção da Bandeira Nacional Brasileira.

Nesse dia a BANDEIRA será hasteada ás 12,00 horas, sendo arriada à hora normal (18,00).

ALM. CARLOS DA SILVEIRA CARNEIRO

Afim de dar início às obras da Escola de Aprendizes Marinheiros da cidade do Rio Grande, no Rio Grande do Sul, seguiu ôntem o ilustre Comandante do 5.o Distrito Naval, Almirante Carlos da Silveira Carneiro.

O ESTADO formula os melhores votos de boa viagem e de breve regresso.

Loteria do Estado

HOJE:

CR$ 200.000,00

Frechando

— V —

São João — a bela fazenda da Coxilha Rica — foi um luminoso asilo para um grupo entediado da cidade.

Tinhamos ali a impressão de sermos personagens reais de uma história real, conhecida na fantasia de um filme de saborôsa e humana filosofia:

Da vida nada se leva. Cada qual fazia o que lhe apetecia e ninguem tinha que dar satisfação a ninguem. Completando o **script** da fita americana, aceitávamos a concepção de Aporeli: **A gente leva da vida, a vida que a gente leva.** E toca a levá-la...

Jornais para políticas, não havia; prazos para prescrições e decadências, não corriam; as ações eram livres, e não executivas, nem paulianas, nem de usocapião, nem ordinárias, nem preparatorias, nem cominatorias, nem sumarias; os mandados eram de segurança para a mesa variada e farta, que o Waldo presidia sem ares de magistrado; rádio, só de bateria, que nos cantava os golos do Vasco e as defesas do Garcia...

De **faisendé** só houve partidas de canastra, arriscadas depois de examinar o horizonte para a certeza de que o Cel. Trogilio não apareceria!

x x
x

O que nós queríamos, lembrando Eurípedes ou Sofocles era aquilo: "mover o corpo e deixar a alma preguiçar, sem pressa nem cuidados".

Pisando aquele chão serrano, com pés possantes e dominadores, tinhamos qualquer coisa do **Chantecler**, de Rostand.

De vereda nos reintegramos no meio, na indumentária e no vernáculo.

— Que alarido de cartucho foi êsse, Cersinho? inquiria o Sérgio.

— Fui eu que de já hoje samiei chumbo em riba dum carancho! — respondia o **doutor!**

O Waldo, por informações de linguas viperinas, levou para a Fazenda uma adega e um bar. Trouxe-os de volta, decepcionando com a turma:

— Vocês querem aperitivo?

— Nãااão!

— Querem leite gordo? Leite com farinha de milho?

— Quereeemos!

Na segunda-feira o Nuta veio à cidade.

— Traga pão — recomendou-lhe o Waldo.

— Não traga! — protestou o Newton.

— Por que?

— Porque nós queremos só bôlo de coalhada!

x x
x

O Jacinto e o Zé Fernandes, do Eça, não me saíram da lembrança. **E' que ali, entre os da nossa tribu — tão longe de amarguradas ilusões e de falsas delicias, trilhando um solo eterno, e de eterna solidez, com a alma contente, e Deus contente de nós, serenamente e seguramente habitávamos o Castelo da Grã-Ventura.**

GUILHERME TAL

O DIA DE ONTEM DO PREFEITO

VISITAS

Esteve no gabinete do novo Prefeito de Florianópolis, em visita de cortezia, o Dr. Aderbal Ramos da Silva. O Dr. Osmar Cunha recebeu, também, a visita de muitos outros amigos e correligionários, entre os quais o Dr. Haroldo Pederneiras.

NOMEAÇÕES

OChefe do Executivo Municipal fez as seguintes nomeações:

Manoel Ferreira de Mello, para o cargo de Secretário Geral da Prefeitura.

Dr. Nilton Ramos, Diretor de Obras Públicas.

Vitório Cechêtto, Diretor dos Serviços Gerais.

Reinoldo Alves, Diretor de Fazenda.

Dr. Dib Cherem, Procurador Municipal.

Rubens Lange, Oficial de Gabinete do Prefeito.

SERVIÇOS

O Dr. Osmar Cunha determinou o calçamento das ruas Araújo Figuerêdo e José Jacques, localizadas no centro da cidade.

Foram também reiniciados os trabalhos de calçamento das ruas Cel. Pedro Demôro e Santos Saraiva, no Estreito (entrada e saida da cidade).

Alô, Alô, Criciuma

Em data de ontem, deu entrada na Assembléia, o veto ao Projeto de Lei n. 1.146, de 5-11-54, que autoriza o Poder Executivo a abrir por conta do saldo do exercício anterior, o crédito especial de Cr$ 200.000,oo (duzentos mil cruzeiros) para a construção do Pôsto de Saúde de NOVA VENEZA, no município de Criciuma.

INSTITUTO DOS INDUSTRIÁRIOS

EDITAL

Tendo em vista o que foi determinado na Portaria 102, de 16-8-54, do Exmo. Sr. Ministro do Trabalho, Indústria e Comércio, baixada de acôrdo com a Lei 1.999, de 1-10-53, os Decretos 36.132, de 3-9-54, e 36.222, de 24-9-54, êste Instituto comunica aos srs. empregadores que receberá todas as contribuições em atrazo, independentemente das parcelas correspondentes a verbas contestadas pelos srs. empregadores, como descontos sôbre abonos anteriores à Lei supra mencionada, diferença de salários de menores, etc., sem a competente autuação e levantamento de débitos, por parte da fiscalização, até 31 de dezembro próximo futuro.

Após essa data, passará esta instituição a proceder à exigência compulsória daquelas contribuições, com as sanções impostas pela lei.

Florianópolis, 18 de novembro de 1954.

Cyro Belli Müller — Resp. p/Expediente.

Acervo: Biblioteca Pública de Santa Catarina