UMA FRASE...

Falando, ainda agora, nos últimos dias de junho, ao "Jornal de Joinville", o ilustre governador do Estado, referiu-se ao problema de energia elétrica, e disse esta frase, que mereceu manchetes: "Não quero mais ver êste quadro de operários sem trabalho e de fábricas fechadas".

Lendo-a e relendo-a, os que, por dever de ofício, vêm acompanhando o início pouco lisonjeiro da sua administração, não compreendem como o quadro de operários sem trabalho possa tocar-lhe o espírito. É que, mal assumia o alto cargo, o Estado dava o seu primeiro bote contra algumas dezenas de operários das Obras Públicas, os quais só não emolduraram aquele quadro que o sr. Irineu Bornhausen não quer mais ver, porque encontraram na Justiça do Trabalho o poder que a tanto se opôs.

Nem por isso, todavia, a situação recuou de bosquejar a tela caprichosa. Pincelaram-na e coloriram-na os migueis angelos dos sovietes udenistas, menos interessados pelas supostas alergias governamentais. E para que a pintura não se carregasse de tons exclusivamente trabalhistas — o que poderia desagradar aos críticos severos do louvre do Catete — a paisagem dos sem trabalho ganhou vida nas demissões de humildes servidores públicos, retratados na classe dos professores e dos serventes.

E porque o quadro esteja perfeito e acabado, desconfia-se que, na expressão superciliosa do ilustre governador, haja uma frase feita, na qual aquele "não quero mais ver operários sem trabalho", seja apenas a diplomática introdução do suplemento de uma idéia mais sentida: a do quadro de fábricas fechadas!

Não negamos a possibilidade do rigor e do exagêro nesse juizo. Mas conosco há-de convir toda uma legião de exonerados por motivos políticos e por suspeitas de não gozarem ainda dos privilegios daquela assistência social, que o candidato Irineu Bornhausen preconizava para a desprotegida classe dos servidores públicos — pessoal de casa! Com esses inexistem os motivos de fôrça maior que passageiramente suspenderam o trabalho de algumas fábricas. Nestas, quando a estiagem passar ou quando a energia elétrica fôr suficiente, os operários estarão de novo. E aqueles, que a políticagem varreu dos cargos, a que serviram por muitos anos, têm já os seus lugares ocupados.

O quadro vivo que representam é, assim, mais doloroso, condensa uma injustiça maior, se não desejada, pelo menos permitida, e fere, no setor do ensino, interesses de um capital sagrado, que não pode ser comparado nem equiparado a prejuizos de indústrias.

Se a comovida expressão do governador lhe saisse do coração ao contemplar a situação de uma viúva, carregada de filhos, que o seu govêrno exonerou ou removeu para rincões longínquos, e mandasse de pronto desfazer o ato, e censurasse os que lh'o pediram, e determinasse exame honesto nos que lhe fossem solicitados por davante — então seríamos os primeiros a honrar os cabeçalhos do jornal com os negritos garrafais: "NÃO QUERO MAIS VER ESSE QUADRO DE VIUVAS E DE HUMILDES SERVIDORES DEMITIDOS E REMOVIDOS, declara o eminente governador Irineu Bornhausen".

Enquanto não, não! Enquanto persistirem essas medidas que visam, ao claro, à melhoria de um partido que se vinga de derrotas, seremos coagidos a ver naquele emocionado pensamento do governador catarinense não o tormento de um espírito público diante de um problema de interêsse coletivo, mas a amargura de um industrial frente a uma fábrica que não está dando lucros!

RUBENS DE ARRUDA RAMOS

DIRETOR
Rubens de Arruda Ramos
GERENTE
Domingos F. de Aquino

O Estado

O mais antigo Diário de S. Catarina
Ano XXXVIII
N. 11.173

Edição de hoje — 8 pags. | Florianópolis — Quarta-feira, 4 de Julho de 1951 | 50 CENTAVOS

O TEMPO

Previsão do tempo até, 14 horas do dia 4.

Tempo instavel, com chuvas.

Temperatura em declinio.

Ventos — rondarão para o quadrante sul, frescos.

Temperaturas extremas de hoje: Máxima, 15,4. Minima, 12,1.

ACEITA PELOS ALIADOS A PROPOSTA COMUNISTA

TOQUIO, 3 (U.P.) — Urgente — Os aliados concordaram com a proposta comunista que prevê a conferencia de armistício na cidade de Kaesong, a 10 de julho. O sr. gal. Rodgway, supremo comandante das forças da ONU, disse, contudo, que estaria pronto para encontrar os chefes militares vermelhos antes do dia 10, uma vez "que a cessação de fogo só poderá ocorrer depois da aceitação dos termos de armisticio e que até então se perderão mais vidas humanas".

SOLIDARIEDADE A RIDGWAY

LONDRES, 3 (U.P.) — O ministro das Relações Exteriores da Inglaterra, sr. Herbert Morrison, expressou a sua "mais absoluta confiança" na habilidade do general Mathew Ridgway na questão das negociações com os comunistas para a cessação do fogo na Coréia.

Em declaração na Camara dos Comuns, o chanceler Morrison acentuou: "Apenas nos devemos preocupar com os possiveis termos do acordo. Julgamos que quaisquer que sejam deverão incluir a troca de prisioneiros inclusive os civis. E' desejo do governo de Sua Majestade que não somente seja conseguida a cessação das hostilidades, como estudados outros aspectos do problema coreano inclusive os relativos à subnutrição, que têm causado à morte de cerca de um milhão de coreanos nos ultimos tempos.

EXPECTATIVA EM WASHINGTON

WASHINGTON, 3 (U.P.) — O general Matthew Ridgway tem toda autoridade e instruções para deliberar sobre a proposta dos comunistas para que as conversações sobre o armisticio sejam iniciadas na proxima semana. No entanto os circulos diplomaticos esperam que o supremo comandante das Nações Unidas consulte o governo, antes de adotar qualquer iniciativa. A reação imediata que aqui se observou foi de aceitação da proposta comunista quanto à data e ao local da conferencia: de 10 a 15 de julho, perto de Kaesong, uma cidade situada nas proximidades do Paralelo 38. As esperanças de um termino imediato da guerra aumentaram firmemente nesta capital, embora os funcionarios mais autorizados do Departamento de Estado ponham de lado qualquer excesso de otimismo. Ressaltam esses circulos que um acordo para realizar conversações de paz, conquanto torne a paz uma possibilidade definida, deixa ainda por solucionar o problema total de elaboração dos termos de cessação de fogo aceitaveis por ambos os lados.

Punição para os eleitores que não votaram

RIO, 3 (V.A.) — A Justiça Eleitoral dentro de alguns dias iniciará a apuração das responsabilidades dos que não cumpriram seus deveres civicos, deixando de comparecer ao pleito de três de outubro. Como se sabe, cerca de tres milhões e quatrocentos mil votantes fugiram às urnas em todo o país. O sr. Plinio Travassos, procurador geral da Republica logo que sejam julgados os processos do Maranhão e do Estado do Rio pelo Tribunal Superior Eleitoral, voltará sua atenção para os dispositivos do Codigo que consideram os delitos de ausencia às urnas.

Em entendimento com os procuradores regionais que funcionam nos Estados o chefe do ministerio publico orientará a campanha no sentido de aplicação do artigo 175, do mesmo Codigo, que estipula penas para todos os casos.

Isso foi o que declarou o procurador geral da Republica que, a respeito vem recebendo pedidos de informações de varios pontos do país.

A proposito das punições dos eleitores faltosos no Distrito Federal, o vespertino "Ultima Hora ouviu o sr. Jorge de Godoi, procurador regional, que confirmou estar aguardando a conclusão do trabalho de revisão do alistamento que vem sendo feito pelo Tribunal Regional para promover a responsabilidade dos eleitores cariocas que não votaram a 3 de outubro.

Des. Urbano Salles

Ocorreu, ontem, o aniversário natalício do exmo. sr. Des. Urbano Muller Sales, ilustre Presidente do Tribunal de Justiça do Estado e diretor da Faculdade de Direito de Santa Catarina.

Magistrado na perfeita acepção do têrmo e professor que honra a cátedra pela sua cultura, o des. Urbano Sales está entre aqueles juizes e intérpretes do direito "a cuja passagem nos descobrimos, como homenagem de respeito e admiração".

Registrando-lhe, embora em atraso, involuntário, o natalicio, enviamos-lhe nossos respeitosos cumprimentos.

A TRAGÉDIA NO RIO TUBARÃO

Em nossa edição de ontem, noticiamos a dolorosa ocorrência de que foi teatro o rio Tubarão, próximo à estação de águas da Guarda, à noite de domingo último.

À falta de elementos mais detalhados, só hoje, nos é possivel informar com pormenores, que recebemos daquela cidade.

Os antecedentes do desastre

O onibus de placas 17-02-53, de propriedade da Em-53, de propriedade da EMPRESA JEAGER, foi o veículo escalado para fazer a linha Pôrto Alegre-Tubarão-Guarda. Seu motorista era João Peixoto e o cobrador, José Matias. Na tarde de sábado, depois de uma viagem normal, chegou o onibus à cidade de Guarda, levando como passageiras três senhoras. Os tripulantes do veículo hospedaram-se no único hotel da localidade onde passariam o domingo, devendo regressar segunda-feira.

Na noite de domingo, João Peixoto e José Matias resolveram ir a um circo que está armado na cidade de Tubarão e para não terem muita despesa convidaram alguns conhecidos, combinando que estes pagariam passagem, o que auxiliaria na aquisição da gasolina. Estavam, pois, fazendo uma linha irregularmente, já que existe a Emprêsa São José que é a concessionária do transporte de passageiros entre aquelas localidades, sem permissão da direção da Emprêsa Jeager.

Sairam do hotel aproximadamente às 19 horas, só o motorista e o cobrador e um pouco adiante apanharam Luiz de Souza Antunes, com 19 anos, filho de Manoel e Honorata Antunes e residente na localidade de Guarda. Em companhia de Luiz embarcou um sobrinho seu Herminio Antunes, filho de Pedro Antunes e Teresa Pais Antunes e que contava 16 anos.

O motorista deu a direção para o cobrador

A esta altura, o motorista João Peixoto passou a direção do carro para o cobrador José Matias. A viagem decorreu normalmente por mais uns quinhentos metros e o veículo parou logo a seguir, na Estação de Guarda, onde subiram Angelina Mathei, com 16 anos, natural de Guatá, distrito de Lauro Muller, e que estava residindo em GUARDA há quatro dias. Ocupava-se como doméstica na residencia do sr. Ivo Liberatto, gerente

(Continúa na 3ª pág.)

Regressa, hoje, o sr. Nerêu Ramos

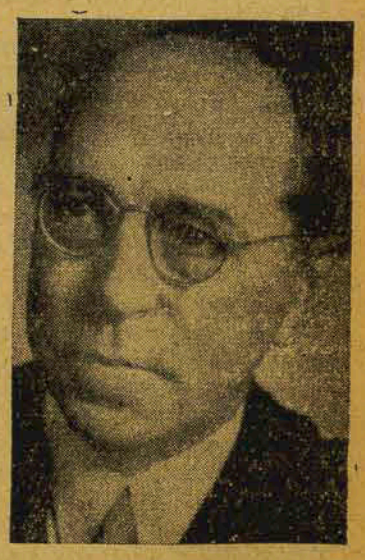

Em avião especial da FAB, regressa, às 8 horas, de hoje, ao Rio de Janeiro, o eminente catarinense Dr. Nerêu Ramos, ilustre Presidente da Câmara dos Deputados, que se faz acompanhar de sua exma. espôsa d. Beatriz Pederneiras Ramos e de sua neta, gentil senhorinha Tereza Ramos de Paula.

Ao bota-fóra do ilustre homem público catarinense comparecerão, no aeroporto da Base Aérea, amigos e correligionários.

"O ESTADO" deseja-lhe feliz viagem.

Distribuição de lucros

RIO, 3 (V.A.) — O orgão oficioso "A Noite" em telegrama de Belo Horizonte informa que o Banco Nacional de Minas Gerais, dos mais conceituados estabelecimentos de credito do país, resolveu pagar a participação dos lucros a seus empregados. Diz o telegrama: "Fatigado de esperar que o Parlamento resolva a pôr em pratica o artigo da Constituição Federal que prevê a participação dos empregados nos lucros das empresas, o Banco Nacional de Minas Gerais decidiu por sua propria conta distribuir com os funcionarios em carater permanente, quinze por cento de seus lucros.

O fundador e diretor do Banco é o deputado Magalhães Pinto, ex-sercretário das Finanças do governo Milton Campos.

Acervo: Biblioteca Pública de Santa Catarina

Nos bastidores do mundo

GENTE DEMAIS

Por Al Neto

O problema do excesso de gente na Europa está se tornando cada vez mais grave.

Até agora não foi possivel encontrar uma solução satisfatoria.

Segundo calculos da Organização Internacional de Refugiados, a Australia poderia absorver 200 mil imigrantes por ano.

Para a America Latina poderiam vir cerca de 150 mil pessoas por ano.

O Canadá tem capacidade para receber 100 mil imigrantes anualmente.

Em cada periodo de 10 meses, os Estados Unidos podem admitir 50 mil imigrantes.

A Organização Internacional de Refugiados é o organismo que se ocupa dos problemas imigratorios.

Mais de um milhão de pessoas já foram levadas de um país a outro pela OIR.

A situação é particularmente dificil na Alemanha Ocidental, na Italia, na Austria e na Holanda.

Em qualquer desses países há gente demais.

Nenhum deles tem recursos suficientes para sustentar a população.

A consequencia é o desequilibrio economico e o rebaixamento do nivel de vida.

Ao mesmo tempo, a inquietação politica torna-se inevitavel.

Os estadistas europeus concordam em que a forma de resolver o problema é a imigração.

Mas é preciso muito dinheiro para promover a imigração de varios milhões de pessoas.

Até agora não foi possivel arranjar esse dinheiro em forma permanente.

Na Alemanha Ocidental, o excesso de população é de quatro milhões de pessoas. Na Italia é de três milhões.

A Austria tem 500 mil pessoas que precisa mandar para fora. A Holanda tem 100 mil.

Os principais pontos para onde essa gente poderia ir são a Australia, a America Latina, o Canadá e os Estados Unidos.

Entretanto, esta organização não dispõe de recursos financeiros para enfrentar a atual situação.

De uma forma geral, o transporte de cada imigrante custa 10 mil cruzeiro.

Nesses 10 mil cruzeiros estão incluidos os gastos de transporte no país de origem, de alimentação, de embarque, etc.

No caso de imigrantes destinados a Australia é um pouco mais, devido a distancia.

Si dispuzesse do dinheiro, a Organização Internacional de Refugiados acha que poderia promover a imigração de 700 mil pessoas anualmente.

As autoridades na materia acham que é mais facil e menos dispendioso tratar as questões imigratorias atravez de uma agencia internacional do que deixar que os paises as tentem resolver individualmente.

Neste momento, os Estados Unidos estão planejando convocar uma conferencia internacional para tratar este assunto.

Tal conferencia talvez se realize durante o proximo mês de julho.

O objetivo principal de tal iniciativa seria obter fundos para que uma agencia internacional possa atacar o problema do excesso de população na Europa.

—

E não esqueça, amigo leitor: guiar devagar e cuidadosamente é uma indicação de cultura e boa-educação.

Quartos

ALUGAM-SE QUARTOS GRANDES PARA MOÇOS E CASAES COM OU SEM REFEIÇÕES.
RUA CONSELHEIRO MAFRA, 73.

Bôa Colocação

Á base de comissão.
Trabalho facil podendo tambem ser executado por moças.
Tratar á praça 15 de Novembro, 20 — 2º andar.

A INSTALADORA DE FLORIANÓPOLIS DISTRIBUIDORA DAS LAMPADAS PHILIPS — DESCONTOS MÁXIMOS PARA REVENDEDORES — RUA TRAJANO Nº 11 — FLORIANÓPOLIS.

Camisas, Gravatas, Pijamas Meias das melhores, pelos menores preços só na CASA MISCELÂNIA — Rua Conselheiro Mafra.

Vulcanização
DE
Pneus e Camaras de Ar

Serviço Garantido

COMÉRCIO & TRANSPORTES C. RAMOS S. A.

— Posto de Serviço "ESSO" —

Telefone Manual — 44

Estreito — Florianópolis

Senhoras e Senhoritas

Tricô sem Agulhas

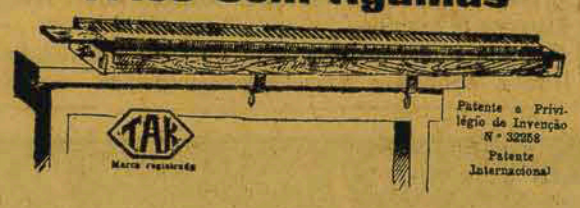

Venham ver a maquina de Tricô automatica "Kaneko".

Não existe igual. Verifiquem as vantagens que oferece "Kaneko". Fácil manejo, podendo ser confecionado um Poulower em 4 ou 5 horas.

Preço ao alcance de todos.

Praça 15 de Novembro 20 — 2º andar (alto do Restaurante Rosa).

SANGUENOL

contem excelentes elementos tonicos: Fosforo, Çalcio, Vanadato e Arseniato de Sodio, etc.

Os palidos, depauperados, esgotados, anemicos, mães que criam, magros, crianças raquiticas

receberão a tonificação geral do organismo, com o

SANGUENOL

CASA MISCELANIA distribuidora dos Rádios R.C.A. Victor, Válvulas e Discos.
Rua Conselheiro Mafra.

PROTEJA SUA VISTA, USANDO AS AFAMADAS LAMPADAS PHILIPS.

No mundo do rádio e da TV

Por Al Neto

* Buster Crabbe, que foi, depois de Johnny Weissmuller um dos mais famosos Tarzans do cinema possue uma fazenda na California, onde cria cavalos de primeira ordem. A ultima ideia de Buster é batizar os cavalos com nome de personalidades de televisão. Assim é que acaba de chamar a uma eguinha baia de sangue arabe com o nome de Dagmar...

* Lima Romay está fazendo muito dinheiro com anuncios para a televisão. Ainda agora, noticias de Detroit dizem que a General Motors acaba de dar a Lina um contrato para fazer uma serie de anuncios de tevê para propaganda dos automoveis Oldsmobile.

* A Associação da California Meridional em Pró de um Rádio e uma Televisão Melhores acâba de dar a conhecer um relatorio sobre a qualidade de 41 programas de radio e 49 de televisão. Esta Associação representa 200 mil ouvintes, e tem por objetivo exercer pressão para a melhoria dos programas de radio e tevê.

O relatorio agora publicado refere-se especialmente a influencia dos programas de radio e televisão sobre as crianças. As conclusões a que chega este documento são desfavoraveis a grande numero de programas e condena acerbamente certtos shows destinados, de forma especifica, às crianças.

Afirma o relatorio que as crianças de Los Angeles, atravez de seus receptores de radio e televisão, tomam conhecimento de morte efetuadas pela violencia pelo menos 40 vezes em cada semana.

* Notas procedentes das esquinas de Manhattan indicam que a sra. Wendell Wilkie, viuva do famoso estadista e candidato a presidencia dos Estados Unidos deverá iniciar ainda este ano um programa de televisão.

* Joe Louis está se batendo com Jack Dempsey... pela popularidade nos programas de televisão. Segundo as ultimas estatisticas de Hooper, Joe e Jack ocupam a mesma posição quanto a popularidade entre os possuidores de aparelho de televisão.

Munições e artigos de caça?

Só no Empório Florianópolis.
— Preços de mano a mano.
Rua Tiradentes, 19-A.
Tel. 1.591.

LIVRE-SE DA TOSSE E DEFENDA OS SEUS BRÔNQUIOS COM
BENZOMEL

Fraquezas em geral
Vinho Creosotado
(Silveira)

AGÊNCIA AUTORIZADA
AUSTIN
AUTOMÓVEIS CAMINHÕES CAMINHONETAS
FIUZA LIMA & IRMÃOS
Cons. Mafra, 37
Florianópolis

FERIDAS, REUMATISMO E PLACAS SIFILITICAS
Elixir de Nogueira
Medicação auxiliar no tratamento da sifilis

MOORE-McCORMACK (Navegação) S. A.

Transportes regulares de carga entre
SÃO FRANCISCO DO SUL para NOVA YORK
Informações como Agentes
Florianópolis — Carlos Hoepcke S/A — CI — Telefone 1.212 (End. teleg. MOOREMACK)
São Francisco do Sul — Carlos Hoepcke SA — CI — Telefone 6

PÃES FRESCOS
DURANTE TODO DIA
NOS VAREJOS
MORITZ

ALUGA-SE
ótima sala no centro
A' Praça 15 de Novembro, 20, 2º andar (altos do Restaurante Rosa).
Tratar no mesmo local.

Atlântida Rádio Catarinense Limitada
apresenta mais 2 insuperaveis modelos para 1951
CARACTERISTICAS:

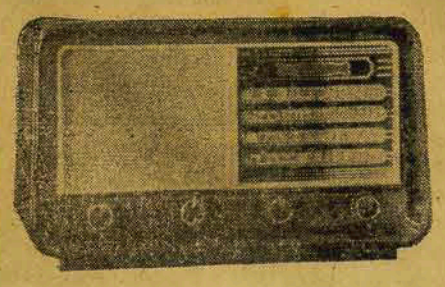

Modelo ARC-5-P

5 valvulas — Ondas: longas de 550 a 1.700 kc/s; curtas 6 a 18mcs. 50 a91 mts.
Alto-falante 61/2 polegadas, tipo pesado — Tomada para toca-scos.
Transformador universal para 90, 110, 180, 200 e 220 volts vdi
Variavel de 3 secções — FI com nucleo de ferro — Caixa de. IMBUIA de luxo.
Grande alcance — Alta sensibilidade — Som natural.

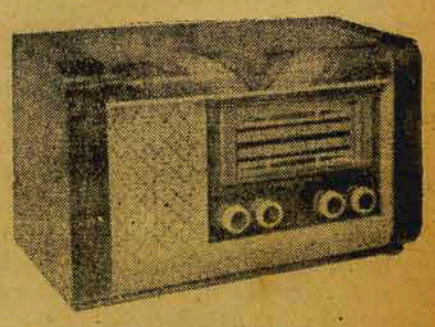

Modelo ARC 515

Acervo: Biblioteca Pública de Santa Catarina

A Tragédia no Rio Tubarão

do Balneário daquela localidade. Angelina vinha acompanhada por Vilson Fernandes, de 17 anos, filho de Daniel e Dilma Fernandes. Eram, pois, seis pessoas ao todo e Angelina sentou-se no primeiro banco junto à porta de entrada, ao lado do motorista João Peixoto que já se esperava e que supõe-se fosse seu namorado.

A viagem decorria normalmente, em velocidade também normal até que em certa altura o onibus bateu com a parte lateral num poste a direita da estrada, ocasião em que o motorista pediu ao cobrador que lhe entregasse a direção.

O onibus despencou-se no rio

Era tarde, porém. Atrapalhando-se, José Matias deixou que o veiculo ziguezagueasse na estrada, batendo outra vez contra o barranco da direita e enveredando, finalmente, para a esquerda, caindo no rio, de uma altura de uns sete metros. Primeiro entrou a dianteira do carro, ficou por um curto espaço dependurado e, finalmente a parte trazeira desequilibrou e o pesado onibus despencou-se, capotando diversas vezes na barranqueira cheia de pedras enormes. O rio Tubarão, naquele trecho é profundo. As sondagens feitas posteriormente acusaram sete metros de água.

Com o estrepito causado pela queda do onibus, acorreram algumas pessoas residentes nas proximidade e cujos nomes nos foi impossivel averiguar, a tempo ainda de salvar um rapaz que nadava desesperadamente contra a corrente, tentando agarrar-se numa pedra da margem. Era Luiz de Souza Antunes, que embarcara em companhia do sobrinho e por cujas declarações foi possivel reconstituir o acidente.

As declarações do único sobrevivente

No hospital N. S. da Conceição onde se acha internado, interrogamos Luiz de Souza Antunes, já bastante refeito do violento choque que sofreu. Ainda emocionado ele narrou os pormenores acima, contado-nos, também, os pormenores dramáticos de seu salvamento.

— "Quando o onibus afundou na água", — diz-nos ele — "vi que o interior do mesmo enchia-se rápidamente. A água entrava aos borbotões por um grande rombo que havia na parte superior, motivado, certamente, pela capotagem violenta. Esperei que chegasse até o meu pescoço, prendi a respiração e abri os vidros de uma janela. Fiz um esforço sobreumano para subir e quando já parecia que meus pulmões iam estourar senti que já podia respirar. Puzme então a nadar e tentava, desesperadamente, agararme a uma coisa lisa que sentia no escuro e que mais tarde soube ser uma pedra. Felizmente fui focado por uma lanterna e minutos depois, a mão vigorosa de uma pessoa agarrou-me o braço, tirando-me daquela situação critica".

As declarações de Luiz à reportagem eram seguidas ávidamente por aproximadamente vinte meninas, colegiais todas que se encontravam visitando o único sobrevivente da pavorosa tragédia, a maior já ocorrida em Tubarão.

As primeiras providências

O delegado de policia de Tubarão, sr. Antônio Corrêa Larrold, acompanhado pelo escrivão Clovis Bonnassis, assim que foi informado da tragédia, entrou em entendimentos com a direção da Estrada de Ferro Dona Tereza Cristina, cujo diretor, em vista do local onde se deu o desastre ficar perto da linha férrea, cedeu um trem de socorro para cooperar na retirada do onibus e localização das vítimas. Em virtude, porém, da profundeza das águas, foi impossivel retirar o veiculo com o guindaste da ferrovia catarinense, o que foi feito na manhã de ontem, aproximadamente às 10 horas, com um trator da Companhia Siderúrgica Nacional que rebocou o veículo para a margem oposta à que caira. Foram mobilisados todos os socorros possiveis e nas proximidades da "Curva do Germano", onde ocorreu o desastre, poucos instantes depois já havia uma fila de automóveis, medindo aproximadamente um quilometro.

A retirada do primeiro cadaver

Elementos da Fôrça Pública e moradores das proximidades, apesar do frio intenso, mergulhavam constantemente nas águas gélidas do Tubarão, num trabalho insâno de localização dos mortos. A luta durou desde às 22 até às 2,30 horas da madrugada, ocasião em que um dos mergulhadores voltou à tona, trazendo pelos cabelos o cadaver da infeliz Angelina Mathei, que retirara por uma janela do onibus.

Depois disso os trabalhos foram infrutiferos e só às 10 horas de ontem, como já dissemos, foi possivel retirar o onibus que continha os cadaveres dos outros ocupantes. O espetáculo foi verdadeiramente tétrico. Os mortos se encontravam abraçados no fundo do onibus cujo interior estava completamente destroçado e um deles sangrava abundantemente pela boca, nariz e olhos.

Quando o reporter chegou ao local, nos bancos completamente encharcados ainda havia vestigios de sangue e um par de oculos, aros de matéria plástica e com os vidros quebrados era a testemunha muda desses momentos de horror por que passaram os infelizes passageiros do onibus 17-02-53.

Ainda não foi localizado o cadáver do motorista

O motorista João Peixoto que segundo relatamos viajava sentado no primeiro banco em companhia da infeliz Angelina, não foi ainda localizado. Teria ele conseguido safar-se das águas? Se tal aconteceu, fugiu para não ser responsabilizado pela terrivel tragédia causada por sua imprudência em entregar a direção do onibus ao cobrador. Seria uma testemunha valiosa para, ao lado de Luiz de Souza Antunes, prestar maiores detalhes da ocorrência. E' possivel, porém, que a essas horas seu cadáver, arrastado pela correnteza, se encontre a muitos metros de distância. E é para isso que continuam as pesquisas, ordenadas pelas autoridades policiais de Tubarão.

NOTA RELIGIOSA

CONGREGAÇÃO MARIANA N. S. DO DESTERRO

A diretoria convida os membros da Congregação a assistirem, sexta-feira dia 8, às 7,10 horas, no salão paroquial, a conferência semanal.

O tema a ser tratado versará sôbre Jesús Cristo: Sua humanidade no plano da criação divina.

FESTAS EM PANTANO DO SUL

Com grande assistência, realizou-se, em Pântano do Sul, sexta-feira, sábado e domingo último, as tradicionais festividades de São Pedro e Sagrado Coração de Jesús.

Àquelas festas compareceram pessoas desta Capital e de outros distritos da Ilha.

Cine-Diário

RITZ

Ás 5 e 7¾ horas

MADONA DOS SETE LUAS

No Programa:

1) — Cinelandia Jornal. Nac.

2) — Fox Airplan News. Atualidades.

Preços:

Cr$ 5,00 e 3,20

"Rigorosamente Proibido até 18 anos".

ODEON

Ás 7¾ horas

3 ALMAS SOLITARIAS II

NUMA ILHA COM VOCÊ

Technicolor.

Preços:

Cr$ 5,00 e 3,20

"Imp. até 14 anos".

ROXY

Ás 7¾ horas

A RUIVA DE DOIS CORAÇÕES

No Programa:

1) A Marcha da Vida. Nac.

Preços:

Cr$ 5,00 e 3,20

"Imp. até 14 anos".

IMPERIAL

Ás 7¾ horas

AVISO AOS NAVEGANTES

No Programa:

1) — O Esporte em Marcha. Nac.

2) — Metro Jornal. Atualidades.

Preços:

Cr$ 6,20 e 3,20

"Imp. até 14 anos".

IMPERIO (Estreito)

Ás 7¾ horas

Programa Duplo

1) — DUAS ALMAS, DOIS DESTINOS

2) — AVISO AOS NAVEGANTES.

Preços:

Cr$ 5,00 e 3,20

"Imp. até 14 anos".

Vida Social

ANIVERSARIOS:

STA. ANILDA DAMASCENO DA SILVA

Faz anos, hoje, a gentilissima senhorinha Anilda Damasceno da Silva, filha do nosso prezado confrade, dr. Alfredo Damasceno da Silva, advogado nesta capital.

A jovem aniversariante receberá, por certo, hoje, os cumprimentos de suas amiguinhas, aos quais nos associamos.

SR. LUIZ O. DE CARVALHO

Ocorre, nesta data, o aniversário natalício do nosso prezado conterrâneo, sr. Luiz Oscar de Carvalho, alto funcionário do Serviço de Fiscalização da Fazenda.

Às muitas homenagens que receberá, nesta data, dos seus amigos e colegas, "O Estado", com prazer, se associa, desejando-lhe felicidades.

DR. ROGÉRIO VIEIRA

No Rio de Janeiro, onde reside, o sr. dr. Rogério Vieira receberá, no dia de hoje, que assinala o transcurso do seu aniversário natalício, as mais expressivas homenagens dos seus amigos e correligionarios.

O ilustre conterrâneo, na ultima legislatura, como representante da bancada do P.S.D., na Câmara Federal, soube cumprir, naquêle Legislativo, os compromissos assumidos para com a sua gente e o seu Estado, no desempenho de mandato que lhe confiaram os seus coestaduanos.

"O Estado", com prazer, envia-lhe o seu cordial abraço de felicitações.

FAZEM ANOS, HOJE:

SENHORES:

— Major José Germiniano Cidade, do 14º B.C.

— José Tolentino de Souza, alto funcionário do Departamento dos Correios e Telegrafos.

— Adão Walmor Schmidt.

—Enio Selva Gentil.

SENHORA:

— Maria Cesária Pereira Pires, esposa do sr. Anfilóquio Nunes Pires, nosso colega de imprensa, residente em Gaspar.

MENINO:

— Norton, filhinho do sr. Oscar dos Santos Pereira, funcionário da Western.

NASCIMENTO:

Na Maternidade "Dr. Carlos Corrêa" nasceu no dia 6 do passado um garoto, robusto e gracioso, que veiu engalanar festivamente o venturoso lar do distinto casal Sub-tenente Laudelino Saraiva Caldas — Lacyr Caldas.

Ao Antônio Carlos, com os nossos votos de boas-vindas, desejamos uma vida longa e feliz, extensiva aos dignos genitores, a quem felicitamos pelo advento.

Pessoa Ativa

Precisa-se de uma para o cargo de Inspetor Regional da Liderança Capitalização S. A.

Dá-se ótima comissão e ajuda de custas.

Exigimos pessôa capacitada para o ramo e que apresente Fiança.

Tratar com o snr. ALMEIDA no Hotel Metropol, das 12 às 14 e das 17 às 19 horas.

Aniversário, hoje, do Coqueiros Praia Clube

O Coqueiros Praia Clube, fundado em 4 de julho de 1944, sendo seus idealizadores os srs. João Eloy Mendes, Manoel Gonçalves, Raulino Horn Ferro, Orlando Filomeno e Rodolfo Rabe e que, com os srs. Cid Rocha Amaral, Oswaldo dos Passos Machado, Osni Ortiga e Arnoldo Suarez, o fundaram no aprazivel bairro de Coqueiros, completa, na data de hoje, o seu sétimo ano de vida.

A sua atual Diretoria é composta dos mais expressivos elementos da sociedade local, srs. Manoel Gonçalves, Presidente; Mário Garcia, Vice-Presidente; Aroldo Péssi, Secretário; Domingos Navarro, Tesoureiro e Diretores dr. Rubens de Arruda Ramos, Cel. João Eloy Mendes, srs. Esperidião Amim e Florisbelo Silva.

Assinalando a passagem de tão grato acontecimento serão inaugurados, em sua séde, às 10 horas do próximo domingo, os retratos dos Presidentes daquêle Clube e, ainda, do dr. Aderbal R. da Silva, seu grande benemérito.

Às 12 horas, os associados se confraternizarão em um almoço, comemorando a data de hoje.

PARTICIPAÇÃO

ELESBÃO PINTO LEMOS E EXMA. ESPOSA

Participam o contráto de casamento de seu filho **Walmyr** com a senhorita Maria de Lourdes Santos.

VITOR SANTOS E JACINTA SANTOS

Participam o contráto de casamento de sua filha **Maria de Lourdes** com o snr. Walmyr Lemos.

Florianópolis, 2-7-51.

HOJE NO PASSADO

4 DE JULHO

A data de hoje recordanos que:

— em 1532, o capitão Pero Lopes de Souza parte do Rio de Janeiro para Lisboa, com a nau "Santa Maria das Candeias" e o galeão "São Vicente", e nessa viagem toma em Pernambuco a dois navios franceses e um forte no canal de Itamaracá;

— em 1625, Feliciano Coelho Carvalho derrota junto ao Mamanguape uma coluna de holandeses e indios, sob o comando do capitão Swart;

— em 1776, foi proclamada a Independência dos Estados Unidos na América do Norte;

— em 1789, suicidio de Claudio Manoel da Costa na cadeia de Vila Rica (Ouro Preto), depois dos primeiros interrogatórios que lhe foram feitos por ter tomado parte na conjuração mineira para a Independência do Brasil. O desventurado poeta, primeiro martir dessa patriótica tentativa, faleceu com 60 anos de idade, tendo nascido em Ribeirão do Carmo (depois Mariana) a 6 de julho de 1729;

— em 1818, Bento Manoel Ribeirão, à frente de 500 cavaleiros e infantes das tropas de São Paulo e Rio Grande do Sul, cumprindo as instruções do general Curado, ataca e surpreende, às 4 horas da madrugada, o general Artigas, que estava acampado com 1.500 homens das três armas na margem esquerda do Queguaí-Chico. A força inimiga dispersou-se, fugindo para os bosques vizinhos. A sua perda foi de 100 mortos e 470 prisioneiros; a nossa, de 32 mortos e feridos. A posse do conde de Figueira, como capitão-general do Rio Grande do Sul, não se efetuou nesta data, segundo se lê na História Geral do Visconde de Pôrto-Seguro, mas sim a 19 de outubro;

— em 1823, as fortalezas da Bahia, cuja artilharia havia sido encravada pelas tropas portuguesas, deram uma salva geral;

— em 1846, faleceu Francisco Alvares Machado e Vasconcelos, nascido em S. Paulo a 21 de Dezembro de 1791. Faleceu no Rio de Janeiro;

— em 1866, nasceu em Curitiba, o poeta Emilio de Menezes;

— em 1934, faleceu em Sancellemoz, Mary Sklodowska (Marie Curie). Madame Curie nascera em 7 de Setembro de 1867. Pobre e formosa, filha da oprimida Polônia, estudou em Paris, onde encontrou e desposou Pierre Curie. De todas as celebridades é a única que a glória não corrompeu. Tinha 37 anos quando lhe nasceu Eva Curie, que lhe escreveu uma biografia.

André Nilo Tadasco

SALUTARIS

A L U T A R I

Eu bebo

Tu bebes

Ele bebe

Nós bebemos

Vós bebeis

Eles bebem...

A L U T A R I

SALUTARIS

LAMPADAS PHILIPS: DÃO MAIS LUZ, CONSOMEM MENOS CORRENTE E SÃO DE MAIOR DURABILIDADE.

Telegramas retidos

Telegramas retidos nes- Estação Sede:

Geraldo Porte, Izaura de Araujo, Bruno Dombrowsky, Jordelino Bernardino Rosa, Pedro Silva, Olga Cruz, Renato Gonzaga, Antonio Machado Pereira, João Lhalman, José J. Alves, Almerinda Farias, Luiza Rosa, Anita Silva, João Rupp, Ado Santos e Marina Costa Rodrigues.

Acervo: Biblioteca Pública de Santa Catarina

E' grandiosa E' espetacular E' estonteante a arrazadora liquidação para balanço da Casa Oriental

A CASA ORIENTAL, QUER ACABAR COM TODO O SEU STOCK, PARA FACILIDADE DE BALANÇO, PARA ISSO, OFERECE PELOS PREÇOS QUE SE LÊ ABAIXO, TODOS OS SEUS ARTIGOS

Casaco todo forrado com seda lumier, para senhoras á Cr$ 200,00

Pelucia lisa	10,00
Pelucia estampada	13,00
Pelucia listada p/ pyjama, larg. 80	18,00
Pelucia fustão	15,00
Pelucia fustão estampada, artigo fino	18,00
Pelucia tipo felpa, larg. 80	18,00
Cachá pelucia, xadrez	13,50
Lã jersey, p/ vestidos, larg. 1,50	60,00
Lã jersey pura lã, p/ vestidos, larg. 1,50	70,00
Lã frezalbene, pura lã, larg. 80	38,00
Lã preta c/ salpicos brancos p/ saldar, larg. 1,50	45,00
Pura lã escoceza p/ vestidos, larg. 1,50	90,00
Pura lã escoceza p/ casacos, larg. 1,50	100,00
Linon liso tôdas as cores	7,00
Linon estampado	7,00
Tecidos estampados em bonitas estampas	7,00
Chita	4,50
Crepon estampado, a começar de	16,00
Crepon liso americano	19,00
Tecido não enruga, estampado, a começar de	15,00
Tecido não enruga, do melhor, cores lisas	32,00
Opala estampada, lindos desenhos	7,50
Opala estampada finissima, larg. 80	14,00
Opala lisa, artigo muito bom	10,00
Opala lisa, pele de ovo, larg. 80	16,00
Opala especial, cores lisas, larg. 80	14,00
Opala Matarazzo, larg. 1,00, branca e cores	24,00
Opala lisa, artigo regular	7,50
Fustão estampado a começar de	13,00
Fustão branco, artigo bom	14,50
Fustão branco Matarazzo, artigo superior	20,00
Fustão piket, Matarazzo	29,00
Fustão casa de abelha, larg. 80	35,00
Tobralco estampado	13,00
Tobralco barrado	13,00
Tafetá de algodão	16,00
Organdy liso Matarazzo, larg. 80	14,00
Organdy estampado	13,00
Organdy permanente, larg. 1,00	40,00
Organdy legitimo Suisso, larg. 1,15	70,00
Tricoline preto, superior, larg. 80	16,00
Merinó preto, larg. 80	14,50
Gorgurão especial, preto e marinho	18,00
Sarja, marinho	17,00
Zefir, a começar de	5,00
Popeline listada p/ camisas, cores firmes	10,00
Tricoline artigo superior, larg. 80	13,00
Tricoline branca, larg. 80	16,00
Tricoline branca cordonê, larg. 80	18,00
Tricoline branca Nova América, da melhor	35,00
Tricoline lista assetinada, p/ pyjama, larg. 80	25,00
Tricoline p/ pyjama, cores garantidas	13,00
Escocia branca e preta	6,50
Granitê, larg. 1,40	28,00
Brin colegial, legitimo J16	10,00
Brin marinho especial	12,00
Brins diversos, a começar de	7,50
Filó branco	13,00
Filó em cores	14,00
Filó mosquiteiro branco, larg. 3,50	45,00
Filó mosquiteiro cores, larg. 3,50	50,00
Filó mosquiteiro, branco, larg. 4,50	60,00
Filó mosquiteiro, cores, larg. 4,50	63,00
Atoalhado xadrez, larg. 1,40	22,00
Atoalhado branco, larg. 1,40	23,00
Tecido listado p/ colchão, larg. 70	7,50
Tecido listado p/ colchão, larg. 1,40	19,00
Tecido creme p/ cortina, larg. 1,30	22,00
Tecido estampado p/ cortina, larg. 1,30	19,50
Tecido estampado p/ cortina, larg. 1,30 (Renaux)	26,00
Cretone estampado p/ colchas, larg. 1,40	30,00
Cretone branco, especial	11,00
Cretone branco especial, larg. 1,40	23,50
Cretone branco sem goma, larg. 2,00	34,00
Cretone branco, larg. 2,20	36,00
Cretone branco especial, larg. 2,20	38,00
Cretone linhol, larg. 2,20 (reclame)	60,00
Cretone em cores, larg. 80, superior	12,00
Cretone especial em cores, larg. 1,40	25,00
Cretone especial em cores, larg. 2,00	37,00
Cretone especial em cores, larg. 2,20	39,00
Algodão, larg. 70 pç. de 10 mts.	45,00
Algodão, larg. 80 especial	80,00
Algodão superior, larg. 2,00 de 10 mts.	265,00
Morin p/ fraldas, pç. de 10 mts.	55,00
Morin especial, larg. 90	11,50
Morin de côr, muito bom	9,00
Passadeiras, larg. 45	20,00
Chitão estampas escolhidas	8,50
Rendão, larg. 70	7,50
Matéria plástica lisa, larg. 1,40	35,00
Matéria plástica estampada, larg. 1,40	38,00
Puro linho Belga p/ vestidos, larg. 90	85,00
SEDAS	
Lamê	8,00
Lumier, larg. 90, do melhor	23,00
Lumier lavrado, larg. 80	22,00
Lumier lavrado, larg. 90	29,00
Langerie liso, larg. 90	20,00
Langerie estampado	20,00
Langerie misto c/ natural, larg. 90	16,00
Langerie puro natural, larg. 90	50,00
Langerie setin, puro natural, larg. 1,00	70,00
Setin duqueza, artigo superior, larg. 90	38,00
Tafetá faile, larg. 95	35,00
Faile o que há de melhor, larg. 90	55,00
Faile escocez, larg. 90	38,00
Tafetá xadrez reclame	15,00
Tafetá estampado	18,00
Tafetá chamalote, larg. 80	20,00
Tafetá chamalote, larg. 90	23,00
Organza lisa, larg. 90	24,00
Linho e seda estampado, larg. 80 reclame	18,00
Fustão de seda, larg. 80	20,00
Moarê especial p/ colchas, larg. 1,30	33,00
Seda estampada, larg. 90	25,00
Sedas estampadas a começar de	12,00
Tussor de seda	28,00
Seda surá lisa	25,00
Seda patú especial	35,00
CAMA E MEZA	
Cobertor cinza	33,00
Cobertor tamanho entre casal e solteiro	53,00
Cobertor especial, p/ solteiro	120,00
Cobertor especial p/ casal	140,00
Cobertor de lã barrado p/ casal	250,00
Cobertor de lã, xadrez p/ casal	350,00
Cobertor de lã xadrez p/ sotteiro	250,00
Cobertores p/ bebê, a começar de	15,00
Cobertor xadrez p/ solteiro	90,00
Cobertor xadrez p/ casal	110,00
Colchas p/ solteiro, em cores	45,00
Colcha branca artigo bom p/ solteiro	65,00
Colcha branca mercerisada p/ solteiro	90,00
Colcha mercerisada em cores p/ solteiro	78,00
Colcha em cores p/ casal	75,00
Colcha branca p/ casal	65,00
Colcha branca mercerisada p/ casal	125,00
Colcha em cores mercerisada p/ casal	100,00
Colcha veludo p/ casal	145,00
Colcha piquet, branca e cores p/ casal	250,00
Colcha de seda c/ bicos, p/ casal	165,00
Colcha de seda c/ franjas, p/ casal	190,00
Colcha dupla de pura seda c/ franjas, p/ casal	240,00
Colcha japoneza pura seda p/ casal	330,00
Colcha p/ bebê, c/ um lado peluciado	35,00
Colcha p/ bebê, tamanho especial	50,00
Colcha piquet, p/ criança	70,00
Toalhas de rosto, a começar de	6,00
Toalha de banho, branca, Alagoana	37,00
Toalha de banho xadrez, tamanho grande	45,00
Toalhas de veludo p/ meza	200,00
Toalhas adamascadas p/ meza	135,00
Guarnições de chá c/ 6 guardanapos	42,00
Guarnições de granitê, pintadas c/ 6 guardanapos	70,00
Guardanapos brancos dz.	60,00
Pano de cópa dz.	66,00
Toalhas plásticas nacionais	50,00
Toalhas plásticas americanas	55,00
DIVERSOS	
Meias nylon p/ senhoras (reclame)	30,00
Meias nylon, sem costura, p/ senhoras	30,00
Meias nylon, malha 51 (Ibram)	35,00
Meias nylon, malha 51, perfumadas	35,00
Meias nylon, malha 54 (Ibram)	45,00
Meias p/ homem, a começar de	4,00
Meias 3/4 para meninos	8,00
Meias grossas p/ senhoras	12,00
Casaquinhos de malha p/ meninos	18,00
Pulower p/ rapaz	33,00
Pulower manga comprida e zip, p/ rapaz	45,00
Blusas de malha de lã p/ mocinha	80,00
Casacos de malha de algodão p/ mocinha	55,00
Casacos de malha de algodão p/ senhoras	68,00
Casacos de malha de lã bordados p/ senhoras	180,00
Pyjamas peluciados por dentro, p/ crianças	30,00
Camisetas de meia manga comprida p/ senhoras	24,00
Calças de meia p/ senhoras, a partir de	5,00
Calças de meia c/ listas de seda p/ senhoras	11,00
Calças de jersey de seda p/ senhoras	18,00
Calças de meia p/ crianças, a partir de	4,00
Calças plásticas p/ bebê	10,00
Camisetinhas de meia p/ bebê	8,50
Casaquinhos de pelucia lisa p/ bebê	8,00
Casaquinhos de felpa p/ bebê	20,00
Camisas de meia de inverno p/ homem	25,00
Camisas de inverno, peluciadas, p/ homem	40,00
Pulower de algodão p/ homem	40,00
Pulower de lã p/ homem	80,00
Aventais plásticos p/ meninas	18,00
Aventais plásticos p/ senhoras	30,00
Babadores plásticos	5,00
Capas p/ bebê	40,00
Calções de seda p/ meninos	45,00
Cinto e suspensório de couro p/ homem	20,00
Cinto e suspensório elástico de seda p/ menino	20,00
Ligas de seda p/ homem	5,00
Porto nickel de couro	8,00
Estojo, pente e espelho p/ criança	10,00
Lenços bordados p/ meninas, cx. de 3	13,00
Lenços bordados p/ moças, cx. de 3	15,00
Fita métrica	4,00
Aparelho gilette, de metal	10,00
Grampinhos de aço, cx. de 12 dzs.	3,50
Gravatas p/ homem, em belos desenhos	15,00
Gravatas para meninos, laço feito	15,00
Lenços de gaze p/ pescoço	30,00
Sombrinhas de seda cabo de couro	75,00
Sombrinhas de seda cabo de vidro	80,00
PERFUMARIAS	
Leite de colônia	10,00
Loção brilhante	13,00
Creme rugol em potes	11,00
Creme nivea	9,00
Creme de alface	8,00
Pasta Kolinos, Gessy	4,50
Pasta Colgate, Lever	5,00
Pasta Philips	6,50
Sabonetes, Gessy, Lever, Palmolive, Regina, cx.	9,50
Sabonete Vale quanto peza	6,50
Sabonete Orquidea cx.	30,00
Sabonete Lavanda Alpina cx.	33,00
Sabonetes Rosa Rubra, Cravo Branco, cx.	18,00
Esmalte Fátima	3,00
Esmalte Cutex	6,00
Esmalte Peggy Sage	8,50
Baton Naná	7,00
Baton Flamour	3,00
Baton Michel	3,50
Quina Petróleo San Dar, pequeno	12,00
Quina Petróleo San Dar, grande	18,00
Água de colônia Cashmere Bouquet	14,00
Pó Cashmere Bouquet	14,00

Sêja um dos primeiros a se aproveitar das ofertas da CASA ORIENTAL

Rua Conselheiro Mafra, 15 - Telefone, 1493 - Florianòpolis

O Sabão

"VIRGEM ESPECIALIDADE" da

CIA, WETZEL INDUSTRIAL-JOINVILLE (Marca registrada)

TORNA A ROUPA BRANQUISSIMA

Acervo: Biblioteca Pública de Santa Catarina

"O Estado" Esportivo

Direção de PEDRO PAULO MACHADO

VASCO X AUSTRIA, A ATRAÇÃO DE HOJE PELO MUNDIAL DOS CAMPEÕES

Continuará hoje a disputa do Torneio Mundial dos Campeões, grandioso certame idealizado pelo jornalista Mário Filho e promovido pela Confederação Brasileira de Desportos. São os seguintes os encontros, marcados para esta noite, com início às 21 horas:

Vasco da Gama x Austria, no Rio de Janeiro e Palmeiras x Estrela Vermelha, em São Paulo. No primeiro cotejo é esperado um verdadeiro recorde de público e bilheteria, dada a vitória do adversário do Vasco sôbre o Nacional, de Montevidéu.

DERROTADA A PORTUGUESA PELO INTERNACIONAL

A Portuguesa de Desportos, de São Paulo, enfrentando, domingo em Porto Alegre o Internacional foi batida pelo campeão gaucho por 3 x 1 perdendo assim sua longa invencibilidade vinda dos campos europeus. Canhotinho marcou para os gauchos e Leopoldo para os paulistas.

O BOTAFOGO INVICTO NA TERRA DOS PAMPAS

O Botafogo do Rio, conseguiu manter sua invencibilidade em gramados do Rio Grande do Sul, ao vencer domingo o Brasil de Pelotas por 2 x 1, tentos de Braguinha para o "Glorioso" e Darci para os pelotenses.

JUSTO EMPATE NO PRÉLIO BAGÉ X UNIDOS

No estádio do 14º B.C., gentilmente cedido, defrontaram-se domingo as equipes do Bagé e do Unidos que realizaram um bom cotejo, impressionando favoravelmente quantos se achavam presentes.

O Bagé que dia a dia mais se destaca nos meios futebolisticos da varzea florianopolitana, possuindo mesmo valores que pouco ficam devendo aos melhores ases da cidade, o mesmo se podendo dizer da equipe contrária. Assim sendo, foi realizada uma das lutas, mais equilibradas e sensacionais entre clubes varzeanos, verificando-se no final um empate justo de 1 x 1.

A equipe do Bagé jogou assim constituida: João I, Waldir e Osni; Quidinho, Orlando e Mário; Bimbe, Mangueira, Macaco, Menino e João II.

O FLUMINENSE VENCEU NA "BOA TERRA"

O team do Fluminense, voltando a se exibir na Bahia, conseguiu a desejada rehabilitação, derrotando o E. C. Bahia, pela contagem de 2 x 0.

O CORINTIANS LIDERA O QUADRANGULAR DE MONTEVIDÉU

Em Montevidéu, com o concurso dos clubes Corintians, de São Paulo; Bangú, do Rio; Penarol, de Montevidéu e o Combinado do Uruguai, foi iniciado domingo um Torneio Quadrangular de Futebol, sendo os seguintes os resultados da primeira rodada: Bangú 2 x Penarol 2 e Corintians 4 x Combinado 1. A segunda rodada, a realizar-se sábado e domingo marca os seguintes encontros:

Bangú x Combinado e Corintians x Penarol.

OS BRASILEIROS TORCERAM CONTRA OS URUGUAIOS E ESTES NÃO GOSTARAM

RIO, 3 (V.A.) — Não se sabe se foi recalque de 16 de julho ou então outra qualquer coisa, o fato é que os brasileiros, a "torcida" brasileira, resolveu tomar o partido dos austriacos, na peleja que estes sustentaram contra os uruguaios do Nacional. Torceram com vontade os cariocas para o Austria. Este, incentivado daquela forma, chegou mais perto do triunfo, de um triunfo, que se afigurava bem dificil...

É bem verdade que o trabalho técnico dos vienenses sempre foi superior ao dos uruguaios.

Alem de tudo encontraram, os austriacos, aquela acolhida favoravel por parte dos brasileiros, que não deixaram de incentiva-los em todo o transcurso do jogo. Os uruguaios descontrolaram-se e quem lucrou com isto foram os vienenses. Porisso os craques do Nacional não gostaram da "torcida", e ao termino do jogo constatamos isto, pois vimos o centro médio Washington Gomez, ao entrar na boca do tunel do vestiário, bradindo e cerrando os punhos contra a "torcida" que os levara ao desespero.

"DIFERENTE DA "TORCIDA" DE 16 DE JULHO

Penalva, o goleiro uruguaio, então, não se conteve e no vestiario disse-nos:

"Pero, que não posso compreender! Os brasileiros "torcerem" contra nós quando deviam ficar neutros! Isto nos descontrolou e fez com que nos lembrassemos daquela "torcida de 16 de julho. Que contraste! Que diferença".

Tambem Washington Gomez, teve palavras de lamentação pela "atitude pouco favoravel dos "torcedores" cariocas.

Os clubes principais e os jogos no 1º semestre de 51

Foram os seguintes os resultados das partidas disputadas pelos clubes da Primeira Divisão, de Janeiro a junho:

FIGUEIRENSE

Figueirense 2 x Duque de Caxias, de Rio do Sul 2.
Figueirense 6 x Duque de Caxias, de Rio do Sul 1.
Figueirense 3 x Avaí 2.
Figueirense 3 x Bocaiuva 0.
Figueirense 4 x Ferroviário, de Tubarão 0.
Figueirense 5 x Ferroviario, de Tubarão 0.
Figueirense 4 x Rio Branco, de Paranaguá 4.
Figueirense 5 x Estiva, de Paranaguá 1.
Figueirense 2 x Seleto, de Paranaguá 1.
Figueirense 3 x Seleto, de Paranaguá 1.
Figueirense 8 x Paranaguá, de Paranaguá 1.
Figueirense W x Paula Ramos 0 (0x1 desistiu o Paula Ramos quando vencia por 1 x 0).
Figueirense 7 x Paysandú, de Brusque 2.
Figueirense 3 x Almirante Barroso, de Itajaí 2.
Figueirense 2 x Paysandú, de Brusque 3.
Figueirense 2 x Barroso, de Itajaí 1.
Figueirense 0 x Carlos Renaux, de Brusque 1.
Figueirense 0 x Carlos Renaux, de Brusque 1.
Figueirense 1 x Avaí 0.
Figueirense 3 x Clube Atlético de Imbituba 1.
Figueirense 3 x Guaraní 2.

Resumo: 21 jogos, 16 vitórias, 3 derrotas, 2 empates, 61 gols a favor e 27 contra.

AVAI

Avaí 2 x Figueirense 3.
Avaí 1 x Nacional, de Porto Alegre 2.
Avaí 1 x Nacional, de Porto Alegre 1.
Avaí 4 x Paysandú, de Brusque 6.
Avaí 3 x Paysandú, de Brusque 4.
Avaí 3 x Hercílio Luz, de Tubarão 3.
Avaí 2 x Henrique Lage, de Lauro Müller 5.
Avaí 5 x América, de Joinville 1.
Avaí 1 x Olímpico, de Blumenau 2.
Avaí 7 x Guaraní 2.
Avaí 0 x Figueirense 1.
Avaí 3 x Cerâmica, de Imbituba 3.
Avaí 1 x Flamengo, de Laguna 2.

Resumo: 13 jogos, 2 vitórias, 3 empates, 8 derrotas, 33 goals a favor e 35 contra.

GUARANI

Guaraní 2 x Duque de Caxias, de Rio do Sul 2.
Guaraní 1 x Olímpico, de Blumenau, 7.
Guaraní 2 x Aspirantes Avaí-Guaraní 1.
Guaraní 2 x Avaí 7.
Guaraní 2 x Figueirense 3.

Resumo: 5 jogos, 1 vitória, 1 empate, 3 derrotas, 9 goals a favor e 20 contra.

PAULA RAMOS

Paula Ramos 0 Figueirense W (o tricolor desistiu quando vencia por 1 x 0).
Paula Ramos 4 x Tiradentes, de Tijucas 2.

Resumo: 2 jogos, 1 derrota, 1 vitória, 5 goals a favor e 2 contra.

BOCAIUVA

Bocaiuva 2 x Tiradentes, de Tijucas 4.

Resumo: 1 jogo, 1 derrota, 2 goals pró e 4 contra.

ATLÉTICO

Não disputou.

FLÁVIO COSTA: "OS AUSTRIACOS JOGARAM À BRASILEIRA"

A propósito da derrota de sábado sofrida pelo Nacional, de Montevideu, diante do Austria, declarou o técnico do Flamengo, Flávio Costa:

"Surpreenderam-me os uruguaios! Nunca pensei que jogassem daquela maneira. Fracos na defesa e piores no ataque. É bem verdade que os austriacos possuem homogeneidade e bastante entusiasmo "tipicamente brasileiro". Jogaram à brasileira, os austriacos. Correndo muito, empregando os passes rasteiros e de profundidade. Já conhecia o Austria e suas exibições foram sempre estas que vimos na peleja contra os uruguaios".

ESTREOU O MIMI E. C.

Em homenagem à Fabrica de Café Mimi, que tanto honra o Bairro de Butiá, em Capoeiras, moradores da localidade fundaram, há dois meses, o Mimi E. C.

Organizado com entusiasmo, conseguiram os dirigentes, preparar um quadro de jogadores de real valor e, ao mesmo tempo, uma cancha ampla e em condições de ser aproveitado pelos aficionados do esporte bretão.

Uma vez tudo pronto, foi escolhido o dia 1º do mes findo, domingo, para estréia do Mimi E. C. e do seu magnifico gramado.

O programa constou de diversas pelejas amistosas.

Em primeiro lugar lutaram os Veteranos do Mimi com os Veteranos do Flamengo, tambem de Capoeiras, sendo vencedores os primeiros pelo escore de um a zero.

Pelas 14 horas teve inicio a prova principal: Mimi E. C. x Oriente F. C.

Ao ser hasteado o estandarte do clube estreante, falou o sr. Hipólito Pereira, que proferiu belissimo discurso sobre os esporte, como fator de educação social e de desenvolvimento físico. Finalizou desejando longa e prospera vida ao Mimi.

Em seguida falou a menina Dinelza Ventura, madrinha do novel clube, cuja oração mereceu fartos aplausos.

A peleja que se iniciou enseguida entre o Mimi e o Oriente decorreu animadissima num ambiente de alta cordialidade esportivo, oferecendo lances que entusiasmaram a grande assistencia.

O jogo terminou por um honroso empate, que pode ser considerada expressiva vitória pela nova entidade varzeana.

A ultima pugna foi disputada entre o Flamengo de Capoeiras e o Flamenguinho, desta Capital, que terminou pelo escore de 3 a zero a favor do clube capoeirense.

Foi uma tarde esportiva que agradou a todos.

Ao Mimi E. C. nossas felicitações com votos de longos anos de prosperidades.

Como o deste gigante, tem sido vertiginoso o crescimento da

CRUZEIRO DO SUL

Basta atentarmos nos algarismos abaixo

PASSAGEIROS TRANSPORTADOS

1928— 1.021
1940— 21.229
1945— 96.651
1950—287.510

SERVIÇOS AÉREOS
CRUZEIRO DO SUL LTDA
AGENTES:
Florianópolis e Blumenau
MACHADO & CIA. S.A.

HEMORRÓIDAS e VARIZES

Para varizes (nas pernas) tome o liquido via bucal e friccione a pomada no local. Para hemorróidas internas e externas use a pomada no local e tome juntamente o liquido.

PROCURE EM FARMÁCIAS E DROGARIAS. NA FALTA À V. SANDOVAL JR., CX. POSTAL 1.874 - S. PAULO

Sebastião Gomes
Rua Barão do Itapemerim, 188 - Vitoria - E. Santo

Acervo: Biblioteca Pública de Santa Catarina

CLUBE DOZE DE AGOSTO

DIMINGO, DIA 8, "SOIRÉE", DAS 20 ÁS 24 HORAS. — SÁBADO DIA 14, REALIZAÇÃO DA FORMIDAVEL "FESTA AZUL". VÊR O PROGRAMA INSERTO NESTE DIÁRIO. — SÁBADO 21 APRESENTAÇÃO DA FAMOSA CANTORA INTERNACIONAL ERNA SACK. APÓS O CONCERTO, "SOIRÉE CHIC". DOMINGO DIA 28 COQUETEL DANÇANTE, DAS 9,30 ÁS 12,30.

AS MÊSAS PARA FESTA AZUL, ESTÃO À VENDA NA SECRETARIA, E PARA O CONCERTO NO SALÃO PROGRESSO

Da bancada pessedista na Assembléia

O sr. deputado João Ribas Ramos apresentou o seguinte requerimento.

"Senhor Presidente,

ATENDENDO a que os serviços telefônicos em Santa Catarina, de modo geral, em virtude das precárias instalações, não satisfazem e tendem, ainda, a piorar;

ATENDENDO a que, sem uma melhoria das instalações, não é possivel atender o público à contento;

ATENDENDO a que existe um contrato entre o Estado e a Companhia Telefônica Catarinense, estabelecendo direitos e obrigações para ambas as partes;

ATENDENDO a que antes de se pedir qualquer providência, impõe-se um estudo das clausulas contratuais;

REQUEREMOS:

Que vossa excelencia dirija-se ao senhor Governador, solicitando uma cópia do contrato entre o Estado e a Companhia Telefonica Catarinense.

Sala das Sessões, em 3 de julho de 1951.

(a) **João Ribas Ramos.**

EXIJAM

Salutaris

A Rainha das Aguas Minerais

AOS SOFREDORES

A Dra. L. GALHARDO, ex-médica do Centro Espirita Luz, Caridade e Amor, comunica a mudança do seu consultório para a Avenida N. S. Copacabana nº 540 — Apartamento nº 702 — Rio de Janeiro.

CONSULTAS Cr$ 20,00.

Fraqueza e exgotamento

FRAQUEZA E ESGOTAMENTO no velho e moço, perturbações funcionais masculinas e femininas, medo infundado vista e memoria fracas, mania de suicidio, tiques nervosos (cacoetes), frieza, desaparecem com um só vidro das Gotas Mendelinas. Adotadas nos hospitais e receitadas diariamente por centenas de médicos ilustres, Mendelinas firmou-se como o mais completo e categorizado revigorante do sistema nervoso e das energias vitais. Sem contra-indicação. Nas drogarias e farmácias.

POMADA MINANCORA

NUNCA EXISTIU IGUAL

PARA FERIDAS, ECZEMAS, INFLAMAÇÕES, COCEIRAS, FRIEIRAS, ESPINHAS, ETC.

DAKO apresenta

Fogões Elétricos Modernos

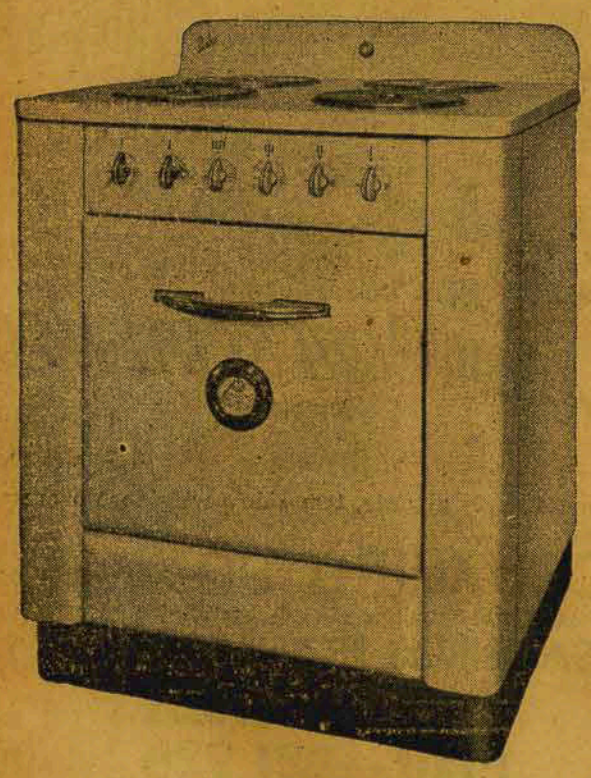

UM FOGÃO "DAKO" SIGNIFICA SEGURANÇA, QUALIDADE E ADORNO PARA A CASA. SUAS LINHAS ELEGANTES, ACABAMENTO ESMERADO, MANEJO SIMPLES E EXCELENTE RESULTADO NO USO CONSTITUEM JUSTO ORGULHO PARA A DONA DE CASA.

Elétrico, Gáz ou a Carvão

Seja DAKO o seu Fogão

Visitem nossa exposição à rua João Pinto, 9

DISTRIBUIDORES EXCLUSIVOS:

Comércio & Transportes C. Ramos S.A.

A Eletrolândia

Acaba de receber os modernos toca-discos **LONG-PLAY**, com 3 velocidades — 33½ — 45 e 78 R. P. M.

Toca-discos simples desde Cr$ 485,00

Fogões elétricos e econômicos — Enceradeiras "ARNO" — Liquidíficadores

Admire a nova linha dos rádios «INVICTUS» para 1951

Rádio-Vitrola a partir de Cr$ 5.300,00

Os discos Long-Play correspondem a 8 discos comuns

A ELETROLANDIA
Edifício Ipase — Térreo
Florianópolis

Acervo: Biblioteca Pública de Santa Catarina

INDICADOR MÉDICO

RADIOTERAPIA
RAIOS X
DR. ANTONIO MODESTO
Atende, diàriamente, no Hospital da Caridade

DRA. WLADYSLAVA WOLOVSKA MUSSI
E
DR. ANTÔNIO DIB MUSSI
Médicos

Cirurgia-Clínica Geral-Partos

Serviço completo e especialisado das DOENÇAS DE SENHORAS, com modernos métodos de diagnósticos e tratamento.

COLPOSCOPIA — HISTERO — SALPINGOGRAFIA — METABOLISMO BASAL

Radioterapia por ondas curtas-Eletrocoagulação Raios Ultra Violeta e Infra Vermelho.

Consultório: Rua Trajano, nº 1, 1º andar — Edificio do Montepio.

Horário: Das 9 as 12 horas — Dr. Mussi.
Das 15 ás 18 horas — Dra. Mussi.

Residencia — Rua Santos Dumont, 8, Apto. 2.

CLINICA
do
DR. GUERREIRO DA FONSECA
Especialista efetivo do Hospital de Caridade, de diversos Institutos e Caixas

—o—

OUVIDOS, NARIZ e GARGANTA

Tratamento e Operações

BRONCOSCOPIA — ESOFAGOSCOPIA

Retirada de corpos extranhos de Pulmões e Esofago.

—o—

RAIOS X

Moderno aparelho para radiografias da Cabeça.

Transiluminação, para contrôle de cura das Sinusites. Infra-Vermelhos.

—o—

HORÁRIO DAS CONSULTAS

(Pela manhã — Hospital de Caridade).

(À tarde — Consultório Visconde de Ouro Preto, n. 2. (Altos da Casa Bello Horizonte).

Residência Felipe Schmidt 101. Telefone — 1.560.

DR. A. SANTAELLA
(Formado pela Faculdade Nacional de Medicina da Universidade do Brasil).

Médico por concurso da Assistência a Psicopatas do Distrito Federal.

Ex-interno do Hospital Psiquiátrico e Manicômio Judiciário da Capital Federal.

Ex-interno da Santa Casa de Misericórdia do Rio de Janeiro.

Clínica Médica — Doenças Nervosas.

Consultório: Edifício Amélia Neto — Sala 9.

Residência: Avenida Rio Branco, 144.

Consultas: Das 15 às 18 horas.

Telefone:

Consultório: 1.268.

Residência: 1.385.

DR. NEWTON D'AVILA
Cirurgia geral — Doenças de Senhoras — Proctologia

Eletricidade Médica

Consultório: Rua Vitor Meireles n. 18 — Telefone 1.507.

Consultas: Às 11,30 horas e à tarde das 15 horas em diante.

Residência: Rua Vidal Ramos, — Telefone 1.422.

DR. I. LOBATO FILHO
Doenças do aparêlho respiratório

TUBERCULOSE

Cirurgia do Torax

Formado pela Faculdade Nacional de Medicina. Tisiologista e Tisiocirurgião do Hospital Nerêu Ramos. Curso de especialização pelo S. N. T. Ex-interno e Ex-assistente de Cirurgia do Prof. Ugo Pinheiro Guimarães. (Rio).

Cons.: Felipe Schmidt, 38.

Consultas, diàriamente. das 15 às 18 horas.

Rua Dom Jaime Câmara, 20 apto. 2.

Fone M. 802.

DR. ARMANDO VALERIO DE ASSIS
MEDICO

Dos Serviços de Clínica Infantil da Assistência Municipal e Hospital de Caridade

CLINICA MEDICA DE CRIANÇAS E ADULTOS

— Alergia —

Consultório: Rua Nunes Machado, 7 — Consultas das 10 ás 12 e das 15 ás 17 horas.

Residência: Rua Marechal Guilherme, 5 — Fone: — 783.

DR. LINS NEVES
Diretor da Maternidade e médico do Hospital de Caridade.

CLINICAS DE SENHORAS — CIRURGIA — PARTOS

ASSISTENCIA AO PARTO E OPERAÇÕES OBSTETRICAS

Doenças glandulares, tireoide, ovários, hipopise, etc.

Disturbios nervosos — Esteridade — Regimes.

Consultório: Rua Fernando Machado, — Tel. 1.481.

Resid. R. 7 de Setembro — Edif. Cruz e Souza — Tel. 846.

DR. M. S. CAVALCANTI
Clínica exclusivamente de crianças.

Rua Saldanha Marinho, 19.

Telefone (M.) 735.

Dr. Alvaro de Carvalho
Doenças de Crianças

Consultório: Rua Trajano s/n. Edif. São Jorge — 1º andar. Salas 14 e 15.

Residência: Rua Brigadeiro Silva Paes, s/n — 3º andar, (chácara do Espanha).

Atende diàriamente das 14 hs. em diante.

DR. ALFREDO CHEREM
Curso Nacional de doenças mentais.

Ex-diretor do Hospital Colonia Sant'Ana.

Doenças nervosas e mentais.

Impotencia Sexual.

Rua Tiradentes nº 9.

Consultas das 15 ás 19 horas.

FONE: M. 798.

Res. Rua Santos Saraiva, 64 — Estreito.

O ESTADO
Administração
Redação e Oficinas à rua Conselheiro Mafra, nº 160.
Tel. 1022 — Cx. Postal, 139.
Diretor: RUBENS A. RAMOS.

Representante:
A. S. LARA
Rua Senador Dantas, 40 — 5º andar
Tel.: 22-5924 — Rio de Janeiro

RAUL CASAMAYOR
Rua Felipe de Oliveira nº 21 — 8º andar
Tel.: 2-9873 — São Paulo

ASSINATURAS

Na Capital

Ano	Cr$ 100,00
Semestre .	Cr$ 60,00
Trimestre .	Cr$ 35,00

No Interior

Ano	Cr$ 120,00
Semestre ..	Cr$ 70,00
Trimestre .	Cr$ 40,00

Anúncios mediante contráto.

Os originais, mesmo não publicados, não serão devolvidos.

A direção não se responsabiliza pelos conceitos emitidos nos artigos assinados.

DR. MÁRIO WENDHAUSEN
Clínica médica de adultos e crianças.

Consultório — Rua João Pinto, 16 — Tel. M. 769.

Consultas: das 4 às 6 horas.

Residência: Rua Esteves Júnior 45. Tel. 812.

Dr. Antônio Moniz de Aragão
Comunica a seus clientes e amigos que reiniciou a clínica nesta Capital.

CONSULTÓRIO: Rua Nunes Machado, (consultório Dr. Oswaldo Cabral) — Das 15 às 17,30 horas.

RESIDÊNCIA: Rua Bocaiuva, 135 — Telefone M-714.

Dr. Renato Ramos da Silva
Advogado
Rua Santos Dumont, 12 — Ap. 4

Dr. José Medeiros Vieira
ADVOGADO

Caixa Postal 150 -- Itajaí -- Santa Catarina

Drs. Waldemiro Cascaes
e
Roberto Lacerda
ADVOGADOS

Cobranças amigáveis e judiciais, inventários, despêjos, desquites, títulos declaratórios, naturalizações, retificação de nome, investigação de paternidade, usucapião, indenizações, ações trabalhistas, contratos, requerimentos, protestos, defêsas, recursos bem como quaisquer outros serviços relacionados com sua profissão.

RUA TRAJANO, 33 — 1º AND. — Fone: M-711.

COMPRA E VENDA DE CASAS E TERRENOS — HIPOTECAS — AVALIAÇÕES — LEGALISAÇÕES — ADMINISTRAÇÃO DE IMÓVEIS ETC.

ESCRITORIO IMOBILIARIO

A. L. ALVES

TELEFONE: M. 786 — RUA DEODORO 15 — FLORIANOPOLIS - SANTA CATARINA

CASAS À VENDA

RUA S. VICENTE DE PAULA, 2 quartos, sala etc, terreno 20 x 33 (Cr$ 23.000,00) financiado 65.000,00

AVENIDA MAURO RAMOS, com todo conforto, 3 quartos, garaje etc., terreno 10 x 40 (financiado pela Caixa c/ Cr$ 50.000,00) 180.000,00

RUA CHAPECO, 3 quartos, agua luz esgoto, etc., casa de madeira, toda pintada a oleo, alugada por Cr$ 400,00 ..... 85.000,00

RUA ALMIRANTE LAMEGO, 2 pequenas casas, construidas em um de 51 x 70, ótimo local para deposito etc., fundos para o mar 110.000,00

SERVIDÃO FRANZONI, 2 quartos, varanda, cozinha, chuveiro etc. terreno 9,50 x 32 (financiada pelo Montepio Cr$ 53.000,00) 70.000,00

COQUEIROS (rua Des. Pedro Silva), 5 quartos, banheiros, cópa, salão de jantar, salão de visita, porão habitavel, deposito etc. terreno 24 x 60, podendo ser vendido 3 lotes (financiada pela Caixa Cr$ 40.000,00) 200.000,00

ESTREITO (Travessa 1º de Janeiro), casa de madeira, 4 quartos, 2 salas, cozinha, esgoto, toda pintada a óleo, terreno 12 x 30, ... 80.000,00

ESTREITO (Bairro de N. S. de Fatima) prefabricada, 3 quartos, sala, cozinha, banheiro etc. terreno 15 x 35 ..... 70.000,00

RUA CRISPIM MIRA, 3 quartos, sala, varanda etc. .. 125.000,00

Rua FELICIANO NUNES PIRES, 5 quartos, sala, etc. etc. 200.000,00

SACO DOS LIMÕES (3 quartos, etc. serve tambem para comercio 48.000,00

RUA MACHADO (Estreito), casa de madeira com 3 quartos etc 22.000,00

TERRENOS À VENDA

AVENIDA MAURO RAMOS, 3 lotes de 12 x 45, pre. o por casa lote 60.000,00

RUA RAFAEL BANDEIRA, 2 lotes juntos de 10 x 21 (preço dos 2) 60.000,00

RUA FELIPE SCHMIDT, um lote de 11,50 x 30, frente á Avenida de contorno á Ponte Hercilio Luz (lugar de futuro) 50.000,00

COQUEIROS, um terreno com a área de 27.829,00m2 .. 25.000,00

CAPOEIRAS (um terreno com a área de 84.000,00m2, extremando com uma rua nos fundos, com possibilidades de loteamento 50.000,00

TERRENO À VENDA EM PRESTAÇÕES

COMPRA DE CASAS, TERRENOS, CHACARAS e SITIOS

Temos sempre interessados em comprar casas, terrenos, chacaras e sitios.

HIPOTECAS

Recebemos e aplicamos quasquer importancia com garantias hipotecarias.

ADMINISTRAÇÃO DE PREDIOS

Mediante modica comissão, aceitamos procuração, para administrar prédio, recebendo aluguel, pagando empostos etc.

CHACARA

SÃO JOSÉ (Estrada do roçado) 21.000,00m2, arvores frutiferas, café e outras bemfeitorias 18.000,00

FAZENDAS

Uma pequena fazenda em Canasvieiras, com frente á famosa praia do mesmo nome, tendo 4.344.728m2, casa de residencia, engenhos, local ótimo para agricultura, avicultura etc etc 500.000,00

INFORMAÇÕES

Sem compromisso, para o cliente, damos qualquer informação dos negocios imobiliários.

ESCRITÓRIO DE ADVOCACIA
DO SOLICITADOR WALDIR CAMPOS

Advocacia em geral

Funciona junto aos Institutos e Caixas de Aposentadoria. Acidentes do Trabalho. Inventários. Sociedades. Naturalizações.

Escritório: Rua Vitor Meireles, nº 18 — 2º andar.

HAMILTON VALENTE FERREIRA
Advogado

Serviços de advogacia, em geral, no Rio de Janeiro. Cobranças, Registros, Encaminhamento de processos. Recursos aos Tribunais da Justiça Comum e do Trabalho.

Praia do Flamengo, 122, apto. 510 — Rio — D. F.

SEUS INTERESSES NO
Rio de Janeiro serão
bem defendidos por

ARLINDO AUGUSTO ALVES
advogado

Av. Rio Branco, 128 — Salas 1303/4
Telf. 32-6942 — 22-8005.

"A CAPITAL"

Fabricante e distribuidores das afamadas confecções "DISTINTA" e RIVET. Possue um grande sortimento de casemiras, riscados, brins bons e baratos, algodões, morins e aviamentos para alfaiates, que recebe diretamente das melhores fábricas. A Casa "A CAPITAL" chama a atenção dos Snrs. Comerciantes do interior no sentido de lhe fazerem uma visita antes de efetuarem suas compras. MATRIZ em Florianópolis. FILIAIS em Blumenau e Lajes.

Acervo: Biblioteca Pública de Santa Catarina

Os Dramas Dolorosos da Cidade

ATENDIDA, EM PARTE, A SITUAÇÃO DAS CREATURAS QUE VIVEM NA MALOCA, À RITA MARIA — O CASO DE HOJE; VELHO, PORTADOR DE BRONQUITE CRÔNICA, VIVE SÒZINHO, À CAIXA D'ÁGUA — APÊLO AO ASILO "IRMÃO JOAQUIM"

—IV—

Focalizando o drama de cinco mulheres, vivendo o seu mundo diferente, à Rita Maria, como verdadeiras vítimas de um destino dos que não têm destino certo, em nossa segunda reportagem, apontamos, como medida preliminar, a atenção do Departamento de Saúde Pública do Estado, para que sejam elas medicadas, afim de que possam ter saúde para se entregarem ao trabalho honesto.

Cuidar do corpo, para, depois, tratar da alma. Criaturas infelizes, doentes e famintas, não podem pensar para o bem ... Não podem desejar outra vida, em que trabalhem para o próprio sustento, se estão entregues a uma decadência moral em virtude da falta de assistência.

A reportagem de O ESTADO foi informada, pelo Chefe do Centro de Saúde da Capital, que estaria sendo estudada a possibilidade de ser "fechada" a Maloca, com a retirada dos seus "habitantes", para que possam receber tratamento adequado. Mais uma vitória, não há dúvida, daqueles que se preocupam com a sorte de infelizes.

Assim, as reportagens que vimos publicando, vêm encontrando a repercução que esperavamos, tendo cumprida a sua elevada finalidade, que é atender aquêles, cujos dramas que vivem, de dôr e de lágrimas, possam confiar no espírito de humanidade e solidariedade humana.

VELHO, PORTADOR DE BRONQUITE CRÔNICA

Desta feita, não foi o reporter bater à porta de mais um casebre. Não esteve o reporter percorrendo os quatro cantos da cidade, em demanda dêsses casos dolorosos que vem levando ao conhecimento público. Não. Desta vez, um homem, velho e doente, portador de bronquite asmática, crônica, vivendo sòzinho, no morro da Caixa d'Água, esteve na residência do jornalista.

A notícia de que os casos noticiados estavam sendo cuidadosamente examinados, tendo solução satisfatória, chegou até os ouvidos do pobre homem, enfêrmo, já nos últimos degraus da escada da existência ... E êle, que não desejou que o seu nome fôsse gravado pela imprensa, contou a sua história, enxugando, à cada frase, as lágrimas que lhe escorriam pela face ...

Mora na Caixa d'Água, tendo por companheiro de suas horas de desdita, apenas as paredes de um ranchinho. Viveu em Florianópolis, trabalhando muito, enquanto as fôrças o permitiram. Trabalhou muito, atendendo a todos, com solicitude e desprendimento. Viveu sempre do seu suor, mal podendo obter para o seu sustento. Depois, com os anos, veio a doença, que lhe está minando, aos poucos, os últimos recursos físicos com que possa contar. Trabalhou e acabou esmolando. Esmolou, quanto pôde, descendo o morro para estender a mão à caridade pública. Mas, agora, nem isso pode fazer. Vive retido ao lar, comendo quando alguem lhe leva à porta algum alimento. Se alguma alma caridosa se apieda do seu estado atual, indo levar-lhe algum pedaço de pão ou algum prato de comida, nêsse dia o velhinho consegue alimentar-se. Mas, do contrário... Só Deus sabe como passa.

Oferecemos os nossos prestimos, lembrando-nos de que poderiamos empregar esforços para trazê-lo a um outro lar, onde possa contar com a assistência de almas caridosas, feitas para amparar os nossos vovós. Lembramo-nos, então, do Asilo Irmão Joaquim, instituição de caridade, de caráter privado. Ali, o velhinho, doente e sem forças para continuar a caminhada, poderá passar os seus últimos dias. Alí, há um lar, um grande lar que abriga tôda uma família dos que já não têm mais a sua casa. Ali há as Irmãs da Divina Providência, cumprindo a sua missão de esposas de Jesus. Alí há o médico, há o enfermeiro, há o remédio, há a solidariedade humana. Alí, naquêle Asilo, construido pelas almas que se apiedam dos que, no fim da existência não podem ficar ao relento, não podem cair à rua de inanição, não podem morrer sem a assistência das creaturas bondosas, está o lar para aquele vovozinho da Caixa d'Água, doente e aniquilando-se. Alí, no Asilo Irmão Joaquim, onde as Irmãs de Caridade têm uma palavra de conforto para os infélizes, a palavra de Deus na voz daquelas almas puras, devemos desejá-lo também para aquela criatura que viveu para o trabalho e que, hoje, desamparado e contando os seus dias, esperando que Deus dêle se lembre, para que o seu drama tenha fim, o jornalista espera que seja êle um a mais a se beneficiar com essa dádiva dos homens.

Esse o apêlo que fazemos, destas colunas, à administração do Asilo de Mendicidade Irmão Joaquim, para que aquêle velhinho, residente à Caixa d'Água, possa merecer, em nome de Deus, um lugar onde, feliz, ainda possa contemplar o Mundo diferente que êle tanto deseja nos derradeiros dias de sua existência trabalhada...

O Estado

Florianópolis, — 4 de Julho de 1951

A questão dos menores

O DR. JUIZ DE MENORES EM NOSSA REDAÇÃO

Já têmos, por vêzes várias, comentado, destas colunas, a questão de menores vadios em nossa Capital e no Estreito.

O problema, por complexo, está a merecer do Govêrno do Estado, o estudo acurado que devem ter das autoridades para as questões de interêsse público que se relacionam com o bem-estar social.

Várias vêzes têmos focalizado os roubos que se vêm verificando, em nossa Capital, cujos autores, menores de 18 anos, prêsos e levados à Delegacia Regional de Policia, apenas são detidos, ouvidos e apresentados, conforme a gravidade do caso, à autoridade competente, para os fins que a lei determina.

Ainda ontem, noticiamos o roubo de três garotos, nas Relojoarias "Lider" e a "Otica", à rua Felipe Schmidt, havendo, mesmo, sido os "gatunos" presos e, na delegacia, confessado a autoria dêsse ato criminoso.

Mal o jornal saía à público, o sr. dr. Mário de Carvalho Rocha, íntegro e dedicado Juiz de Menores desta Capital, cuja vida de magistrado é exemplo à gerações futuras, procurou "O Estado", para pôr-nos ao par dos fatos e das providências que lhe têm cabido tomar na campanha de repressão aos menores vadios.

Relatou-nos aquela autoridade, estarem internados, atualmente, no Abrigo de Menores, que lhe é subordinado judicialmente, 240 meninos entre 7 e 18 anos, recebendo o amparo do Poder Público. Para as meninas, abandonadas e assim declaradas jurídicamente, 150 conseguiu êle confiar à guarda de familias que lhes dispenssam confôrto e dedicado zêlo. Mas, o problema dos menores vadios, êste, deve merecer uma solução do Govêrno do Estado, com o proporcionar ao Juizo de Menores elementos com que proceder em relação àquêles que, desamparados, vadios e viciados, estão constituindo sério problema social a solver.

Nêsse pé, dependendo de melhor assistência com que possa contar o respectivo Juizo está a questão dos menores em nossa Capital.

Crêmos que, com a readaptação do antigo prédio, em Angelina, onde outróra o Patronato Agricola prestava relevados serviços à Santa Catarina, mais curto seria o caminho para a vitória dessa campanha que todos a desejamos no menor espaço de tempo possivel.

Pref. Frederico Poy Filho

Esteve ontem nesta Capital, regressando, hoje, a Piratuba, após haver tratado de interêsses ligados ao município de que é Prefeito, o sr. Frederico Poy Filho, influente procer do P. S. D. no Vale do Rio do Peixe.

Mais um campo de petroleo

RIO, 3 (V.A.) — Informam de Salvador que o novo campo de petroleo descoberto na Bahia está localizado em Pedras, municipio de Esplanada. Utilizando apenas uma pequena sonda, os trabalhadores do Conselho Nacional do Petroleo tiveram a grata surpresa de dar com um grande lençol de petroleo a menos de 200 metros de profundidade. Segundo os primeiros testes, o poço de petroleo aberto poderá dar uma produção diaria de 300 barris. O produto é de boa apresentação e, segundo os tecnicos do Conselho Nacional de Petroleo, dará otimos sub-produtos.

Alfinetadas...

O Ministro do Exterior da Coréia do Sul, Pi Piung Pai, acha que as negociações de paz devem ser entaboladas com a China comunista, sob o regime de Máo, e não com a Rússia vermelha.

(Dos Jornais)

Si do ministro a idéia,
É dum acôrdo com Máo,
Esta guerra, da Coréia,
Tão mexida é um mingáo.

Tio Sam, ante a chacina,
Para safar-se, com brilho,
Topa um negócio da China,
Inda mais de Pai p'ra filho...

Zé

Cano furado

Moradores da rua General Bittencourt reclamam contra um cano dágua furado e que, há quase um mês, vem fazendo lama naquela via pública.

A quem de direito, pois, as providências.

Também na Legião

Na Legião Brasileira de Assistência também a derrubada prossegue, fiel ao exemplo do govêrno de paz, justiça e harmonia.

Nestas últimas horas foram exoneradas, além do Encarregado do Registro Civil, antigo servidor, as funcionárias Yeda Gerlach e Dulcinea Bonsfield, aquela das funções de Caixa e esta das de auxiliar administrativo. Um exame nos motivos dessas dispensas torna-se dificil, por que o ilustre fuherer da L. B. B., dr. Waldir Busch, ora alega uns, ora outros, todos incábiveis. À funcionária que exercia o cargo de Caixa, alegou desnecessidade da função!!! À outra, motivo relevante! Apenas. Ambas essas funcionárias foram sempre, e até agora, elogiadas pela sua dedicação, zelo e capacidade de trabalho. Economia não pode ser, que essas dispensas obrigam a indenizações e, ainda, preenchimento das vagas por serem funções obrigatórias. Política? Sem dúvida! Ambas sempre se demonstraram getulistas, pública e notoriamente! A srta. Yeda Gerlach, que é arrimo de mãe, permitiram ainda, há dias, assumir compromissos na Caixa Econômica.

Tudo isso é muito melancólico. Mas é a realidade que aí está, nua e crua.

Dª. Darcí Vargas, benemérita presidente da L. B. A., e dama de cristalinas virtudes, vai ser cientificada dessas ocorrências, para lhes dar solução justa.

Continuam as Violencias

O sr. deputado Lecian Slovinski, recebeu de Sombrio, o seguinte telegrama, ontem:

"Em mais um ato perseguição contra nossos correligionários sub-delegado policia êste distrito prendeu altas horas noite e recolheu cadeia ilegal Professor Lotar Amaral. Pedimos providenciar afim cessem tais atos contra nossos correligionários. Abraços. (a) **Natálio Vignali**".

N. R. — O sr. Lotar Amaral é professor do G. E. "Catúlio da Paixão Cearense", havendo exercido, até há pouco, o cargo de Diretor dêsse educandário.

Consulado da Belgica

Recebemos e agradecemos:

Jinvile, 28 de junho de 1951.

Ilmo. Sr.

Diretor do Jornal "O ESTADO".

Florianópolis

Senhor Diretor:

Tenho a subida honra de comunicar a V. S. que, por Decreto Real da S. A. Real Principe Baudoin, firmado a 27 de março pp., fui nomeado Consul da Belgica nesta Cidade, com jurisdição no Estado de Santa Catarina, cargo que assumo em face do exequatur. que generosamente me foi concedido pelo Exmo. Sr. Presidente da Republica em despacho de 26 deste mês.

Assumindo as funções consulares imbuido do desejo sincero de propugnar pelo desenvolvimento do intercambio belgo-brasileiro, cultural e comercial, espero poder merecer o apoio e a cooperação desse prestigioso e conceituado jornal para melhor desincumbencia da missão com que fui destinguido.

Aproveito-me da oportunidade para, com a segurança de minha distinta consideração, apresentar-lhes, a par de meus cumprimentos, as mais cordiais e atenciosas

Saudações

Lauro Carneiro de Loyola.

Libertaram os tchecos dois pilotos americanos

WASHINGTON, 3 (U.P.) — Cedendo aos protestos norte-americanos, o governo comunista da Tchecoeslovaquia concordou em por em liberdade os pilotos de dois aviões a jato dos Estados Unidos, que foram forçados a realizar uma aterrisagem forçada atrás da "cortina de ferro", há tres semanas. Segundo acaba de informar o Departamento de Estado, o Ministro do Exterior tcheco enviou uma nota ao embaixador Ellis Briggs, prometendo permitir o retorno dos pilotos e dos aparelhos, em data não especificada. Os dois pilotos são: tenente Luther G. Gorland, dos Estados Unidos, e tenente Bjoern Johansen, oficial noruegues em treinamento junto à Força Aérea dos Estados Unidos na Alemanha.

Frechando

Encontrei-me, ante-ontem, com as idéias gerais e com o meu particular amigo Afonso Dellambert. E dele obtive a promessa de mandar reparar a calçada da sua garagem, na Felipe Schmidt.

Sabem lá o que é isso? Por 30 minutos ouvi digressões eruditas sôbre os problemas que afligem os povos e castigam o Universo. Todos solúveis! À mão! Mas para livrar os pés dos buracos do passeio, não há medir sacrificios. E, ainda esta semana, a calçada estará íntegra e continuada, que o espírito progressista do nosso Afonso não permite a insinuação malfazente das burocracias ... E a burocracia, à frente da sua oficina, é mancha que se não perdôa aos espíritos talhados para o progresso ...

Que o prefeito Paulo Fontes e o Ceceu me consignem a colaboração! É de graça!

Guilherme Taf

Acervo: Biblioteca Pública de Santa Catarina