

O Estado

O MAIS ANTIGO DIÁRIO DE SANTA CATARINA

Proprietário e D. Gerente: SIDNEI NOCETI — Diretor Dr. RUBENS DE ARRUDA RAMOS
Diretor de Redação GUSTAVO NEVES

Ano XXXVI

Florianópolis - Sábado, 20 de Maio de 1950

N. 10.852

O Conselho Nacional do PSD apontou o nome do dr. Cristiano Machado à convenção do partido. O voto de Santa Catarina. Aclamado o sr. Nerêu Ramos. Outras notas.

Rio, 18 (V. A.) — Reuniu-se ontem à noite o Conselho Nacional do P. S. D., para deliberar sobre a indicação do sr. Cristiano Machado, feita pela Comissão Executiva, para candidato do partido à sucessão presidencial. O Conselho concordou, por unanimidade, com a sugestão, decidindo submetê-la à convenção nacional.

Ainda na mesma reunião, o conselho decidiu convocar a convenção partidária para os dias 9 e 10 de junho, na capital do país.

A REUNIÃO

RIO, 18 (V. A.) — Foi publica a reunião do Conselho Nacional do P. S. D., que começou pouco depois das 21 horas com o sr. Cirilo Junior na presidência e o sr. Eurico Sales na secretaria da mesa. O salão nobre da sede do partido majoritário achava-se literalmente repleto. O ambiente era de grande vibração e entusiasmo.

A SESSÃO

Abrindo os trabalhos, o sr. Cirilo Junior historiou os esforços desenvolvidos pelos dirigentes pessoalmente no sentido de manter a unidade partidária, esforços a que não faltaram renúncias dignificantes e o mais completo espírito de compreensão e que puderam levar a uma solução feliz, qual a da indicação, para candidato, do sr. Cristiano Machado, nome, acrescentou, particularmente grato aos paulistas pela destacada atuação que teve no movimento de 1932. Ao ser proferido o nome do sr. Cristiano Machado, a numerosa assistência, pôs-se de pé, aclamando-o demoradamente.

Submetida a votos a indicação da Comissão Executiva, os membros do Conselho Nacional, um a um, manifestaram-se dando em poucas palavras as razões por que aceitavam.

O representante de Alagoas, senador Ismar de Góis Monteiro, fez questão, porém, de acentuar que as preferências de sua seção eram pelo nome do sr. Nerêu Ramos. Em virtude, todavia, das circunstâncias criadas e da necessidade de ser resguardada a unidade do partido, não tinha dúvida em aliar também o seu voto aos dos demais companheiros, mesmo porque o sr. Cristiano Machado era homem perfeitamente a altura do cargo de presidente.

O representante do Espírito Santo, sr. Santos Neves, releu o voto de sua seção, proferido na reunião de 26 de dezembro do conselho e contrário a candidaturas mineiras. Seu Estado, disse, reiterava esse ponto de vista, embora não tivesse maiores objeções ao pronunciamento da maioria.

O sr. Amaral Peixoto, falando em nome do Estado do Rio, lamentou que a candidatura do sr. Cristiano Machado não tivesse sido lançada há mais tempo. Lembrou que, ao discutir-se a fórmula mineira, votou a seu favor, es-

tranhando, porém, que dela não constasse o nome do líder liberal.

O VOTO DE SANTA CATARINA

O Governador Aderbal Ramos, representando Santa Catarina, explicou as razões de ordem política e mesmo afetiva que haviam levado aquela seção a manter-se fiel à candidatura do sr. Nerêu Ramos. Este, entretanto, para que não perigasse a unidade do partido, desobrigara os seus companheiros desse compromisso, num gesto de despreendimento que muito o honra. Santa Catarina não tinha, assim, porque negar o seu voto à escolha do sr. Cristiano Machado, homem digno por todos os títulos e com larga folha de serviços ao país e ao partido.

No seu discurso, o representante do Rio Grande do Sul, sr. Freitas e Castro, fez também elogiosas referências a atitude do ilustre catarinense, sr. Nerêu Ramos.

EM 9 E 10 DE JUNHO A CONVENÇÃO NACIONAL

Propôs, a seguir, o sr. Cirilo Junior que a Convenção do partido fosse convocada para os dias 26 e 27 do corrente. O sr. Freitas e Castro discordou da proposta, sugerindo que essa convocação

fosse feita para 9 e 10 de junho proximo, o que foi aceito pela assembléia.

VISITA AO GEN. DUTRA E AO SR. CRISTIANO MACHADO

Depois da reunião, os membros do conselho nacional dirigiram-se ao Palácio do Catete, onde os aguardava o presidente Dutra. Em nome de seus companheiros, falou o sr. Cirilo Junior, comunicando a s. exa. o resultado da assembléia e transmitindo-lhe o voto de solidariedade proposto pelo sr. Acúrcio Torres. O general Dutra agradeceu felicitando o partido pela escolha que fizera, de um candidato á altura de suas históricas responsabilidades.

Em seguida, os dirigentes pessoalmente foram á residência do sr. Cristiano Machado, a quem fizeram a mesma comunicação. O sr. Cristiano Machado agradeceu essa prova de confiança, prometendo tudo fazer para a ela corresponder.

O GAL. MENDES DE MORAIS PROPÕE MOÇÃO DE APLAUSOS

Antes de encerrada a sessão propôs o general Mendes de Moraes que constasse de ata um voto de louvor aos presidentes Nerêu Ramos e Cirilo Junior, o que foi aprovado por calorosas palmas.

50 milhões de lucro daria a Loteria para a União

RIO, 17 (V.A.) — Grande parte da reunião de ontem da Comissão de Finanças da Câmara foi tomada com a discussão da exploração da Loteria Federal. Isto porque ao relatar naquele órgão técnico o projeto apresentado pelo deputado Raul Pilla, o dep. Agostinho Monteiro, estudando e exaustivamente a questão concluiu que ao Estado deve efetivamente caber a exploração, destinando o produto do lucro a fins de assistência social e cultural. Disse que pelos cálculos mais pessimistas feitos na base da última concessão, o Tesouro poderá arrecadar anualmente um lucro líquido de 50 milhões de cruzeiros.

Em meio ao debate que se travou, o presidente Horácio Lafer teve oportunidade de declarar que o próprio presidente da República é também simpático à exploração pelo Estado.

Foi aí que o deputado Raul Barbosa julgou que nesse caso seria conveniente ouvir a Comissão a opinião do ministro da Fazenda, que poderia, assim, talvez, querer paralisar com a concorrência em andamento para a exploração da Loteria.

Final, por proposta do sr. Horácio Lafer, o projeto caminhará independente das informações que vão ser pedidas ao titular da pasta da Fazenda. No final o parecer não

pôde ser aprovado em virtude de o deputado Jurandir Pires Ferreira ter pedido vista, pelo prazo regimental de cinco dias.

Pedi exoneração o ministro da Marinha

RIO, 17 (V.A.) — O Ministro da Marinha, almirante de esquadra Sílvio Noronha, endereçou uma carta ao presidente da República, solicitando sua exoneração, sob alegação de que acaba de atingir a idade limite para o serviço ativo da Armada Nacional. O chefe do governo, porém, não aceitou a demissão, renovando sua confiança ao almirante Sílvio Noronha e fazendo-lhe sentir que sua transferência para a reserva da marinha não tinha qualquer influência em sua posição no seio do ministério.

Proventos de inativos

RIO, 17 (V.A.) — O presidente da República assinou decreto regulamentando a lei 1050, de 8 de Janeiro de 1950, na parte em que reajustou os proventos da inatividade dos servidores civis da União.

Assembléia Legislativa

Sessão do dia 17-5-1950.
Presidência: Sr. José Boabaid.

Secretaria: Srs. Pinto de Arruda e Alfredo Campos.

As 14 horas, com a presença de 26 srs. deputados, o sr. Presidente declarou aberta a sessão.

Lida a ata, foi a mesma aprovada sem retificações.

Do expediente constou telegrama do sr. Nerêu Ramos, agradecendo a comunicação de ato da Assembléia, resultante de requerimento dos deputados Felix Odebrecht e Wigand Persuh; telegrama do sr. Cirilo Junior, agradecendo as manifestações de pesar da Casa pelo falecimento do deputado Graccho Cardoso; do sr. Anápio Gomes, diretor da carteira de Exportação e Importação do Banco do Brasil, comunicando que o pedido do Legislativo Catarinense, referente à exclusão do porto de Itajaí do embarque de 40.000 standards de Pinho foi encaminhado ao Itamarati a quem compete a solução do problema; carta do sr. Caio Vieira, diretor do Escritório de Expansão Comercial do Brasil, em Londres, comunicando as negociações que empreendeu com o Board of Trade, através do Timber Control, para restabelecer a importação de madeiras para a Grã-Bretanha e os esforços que envidou no sentido de incluir o porto de Itajaí, que já conhece desde 1939, a convite do sr. Nerêu Ramos, entre os portos brasileiros destinados a fornecer quotas de madeira, dentro dos contratos de 50.000 Standards, assinados pelo "Timber Control" com agentes dos produtores e exportadores patricios; projeto de lei de origem governamental, que autoriza a Fazenda do Estado a adquirir, por doação, terreno em Sítio Novo, município de Imarui, para a construção de uma escola rural.

Em seguida o sr. Presidente concedeu a palavra ao orador inscrito, sr. Braz Alves, que encaminhou á Mesa um pedido de informações ao Governo do Estado.

Ferreira de Melo — Solicitou a palavra para tecer considerações em torno do 1º Congresso Nacional dos Municípios, lendo á Casa as decisões a que chegou o conclave referido.

Biase Faraco — Usou a palavra para referir-se ao projeto de lei de sua autoria, que visa isentar do imposto de propriedade "inter-vivos" a Sociedade Ginástica, de São Bento do Sul, que em data de 26 de junho próximo comemorará o seu 25º aniversário de fundação, requerendo, no final, urgência para o projeto em apreço, o que foi concedido pela unanimidade da Casa.

Esgotada a Hora do Expediente o sr. Presidente anunciou a Ordem do Dia.

Como não houvesse matéria para ser discutida e votada o sr. Presidente declarou livre a palavra.

Nunes Varella — Ocupou a tribuna para prosseguir em suas considerações respeito a problemas de economia do oeste catarinense, já amplamente

discutidos na sessão anterior, apresentando um memorial, de sua autoria, e, dirigido á Comissão de Agricultura, Indústria e Comércio, que vai apreciar a matéria referente a questão da suinocultura daquela região. Declarou o representante pessoalista de Joaçaba que falava em caráter estritamente pessoal. O orador foi constantemente aparteado em sua oração pelos deputados. Waldemar Rupp, da UDN e Saulo Ramos, do PTB, sendo que este último, pretendendo abordar o lado científico do surto de "Hog-colera" que há tempos assolou o Estado.

Waldemar Rupp — Também voltou a abordar o problema tendo convocado uma reunião da Comissão de Agricultura, Indústria e Comércio para uma reunião na próxima sexta-feira, constando da ordem do dia o assunto objeto das considerações do sr. Nunes Varella.

Konder Reis — Leu um telegrama do sr. Libero de Miranda, que se congratulou com o orador pela apresentação de projeto que reconhece de utilidade pública o Centro Catarinense do Rio de Janeiro, de autoria do referido parlamentar.

Logo após o sr. Presidente encerrou a sessão, convocando outra, para amanhã, sexta-feira, á hora regimental.

Partiu a expedição João Alberto

RIO, 17 (V.A.) — Partiu hoje a expedição que, chefiada pelo sr. João Alberto e coordenada pelo sr. Paulo Assis Ribeiro, vai a Ilha da Trindade a fim de estudar as possibilidades de exploração econômica da Ilha e o seu aproveitamento para outros fins patrióticos.

A expedição conta com elevado numero de auxiliares, todos figuras marcantes nas suas especializações, que estudará a Ilha sob os seus variados aspectos.

Crescem as águas do Rio Vermelho

Winnipeg (Canadá), 17 (V.A.) — O chefe do controle de águas advertiu a população sobre uma "possível catástrofe que ainda pode cair sobre o Canadá se as águas do rio Vermelho continuarem a subir". O exército completo ou os planos para a retirada em massa da população, se as chuvas torrenciais fizerem subir o nível do rio além de trinta pés, que atinge quase as bordas da represa. Cerca de trinta e cinco mil pessoas já abandonaram os seus lares, em busca de um ponto mais seguro. Estão ameaçados pelo sinistro mais de trezentos mil habitantes da região do Winnipeg, onde o rio Vermelho continua a crescer assustadoramente.

CASA

Precisa-se de uma pequena casa para residência, não muito afastada do centro. Paga-se até Cr\$ 600,00. Oferta para a Caixa Postal, 358 — Nesta.

Empréstimo para a Hidro-elétrica do São Francisco

RIO, 17 (V.A.) — O sr. Otávio Paranaguá, diretor executivo do Fundo Internacional Monetário, hoje chegado ao Brasil no gozo de dois meses de férias, falou á reportagem e declarou que ao embarcar em N. Iorque

já deixara concluídos os estudos para a conclusão do empréstimo de 15 milhões de dolares que o Banco Internacional de Reconstrução fará á Companhia Hidro-Elétrica do São Francisco.

Transportes Aéreos Catarinense S/A

Séde: FLORINÓPOLIS

Uma organização genuinamente catarinense para servir Santa Catarina.

Opera com aviões Douglas C-47

HORARIOS:

As Segundas, Quartas e Sextas-Feiras para Lajes e Porto Alegre.
As Terças, Quintas e Sábados para Joinville, Paranaguá, Curitiba Santos e Rio de Janeiro.

Passagens e encomendas com os Agentes:

FIUZA LIMA & IRMÃOS

Rua Conselheiro Maíra, 35.—Tel. 1365
Agência da «CRUZEIRO DO SUL» — Machado & Cia. S/A
Rua João Pinto n. 12 — Telefone 1500



Como ajudar o fígado, êsse filtro de toxinas!

1 Quando o fígado não funciona a contento, perturbações de origens aparentemente diversas, geram mal-estar e indisposições constantes. Boca amarga, intolerância para certos alimentos, tonturas, etc., são sintomas comuns de mau funcionamento do fígado.

2 Se as toxinas que caem no sangue não são filtradas pelo fígado e depois eliminadas, todo o organismo é prejudicado. É importante, pois, para a saúde, que o fígado esteja trabalhando bem.

3 HEPATINA N. S. DA PENHA, que contém extrato de fígado integral concentrado e extratos de vegetais, normaliza as funções hepáticas. Basta tomar uma colher das de chá, de HEPATINA N. S. DA PENHA, em pequena porção d'água, três vezes ao dia. Efeitos positivos são logo notados.



N. S. DA PENHA
um produto do
INSTITUTO FARMACOBIOLOGICO

DATILOGRAFIA

Correspondência
Comercial



Confere
Diploma

DIREÇÃO:
Amélia M. Pigozzi

METODO:
Moderno e Eficiente

Rua General Bittencourt, 48
(Esquina Albergue Noturno)

FLUXO-SEDATINA

(O REGULADOR VIEIRA)

A mulher evitará dores ALIVIA AS CÓLICAS UTERINAS. Emprega-se com vantagem para combater as Flores Brancas, Cólicas Uterinas, Menstruaes e ap's o parto, e Dores nos ovários.

É poderoso calmante e Regulador por excelência.

FLUXO SEDATINA, pela sua comprovada eficácia é receitada por médicos ilustres.

FLUXO SEDATINA encontra-se em toda parte.



A VISO

Aviso aos meus amigos e clientes que reabri meu Gabinete Dentário a rua Tenente Silveira, n. 29, sala 1.

O consultório esta aparelhado para atender todos os casos da clinica dentária.

Anexo, um bem montado Laboratório de prótese Dentária, para confecção de dentaduras modernas e pontes agrilicas.

ARI MACHADO
Cirurgião Dentista

Aulas Particulares

Prefessores: Pedro J. Bosco e Osvaldo F. de Melo (Filho)

Lecionam-se PORTUGUÊS E MATEMÁTICA

Preparam-se candidatos a concursos

Tratar às 2as., 4as. e 6as. feiras das 17 às 18 hs. à Rua Trajano, 36 (Séde da Sociedade XX de Setembro).

Departamento de Saúde Pública Mês de Maio—Plantões

20 Sábado — Farmácia Esperança — Rua Conselheiro Maíra.

21 Domingo — Farmácia Esperança — Rua Conselheiro Maíra.

27 Sábado — Farmácia da Fé — Rua Felipe Schmidt.

28 Domingo — Farmácia da Fé — Rua Felipe Schmidt.

O serviço noturno será efetuado pelas Farmácias Sto. Antônio e Noturna situadas às ruas João Pinto e Trajano.

Ministério da Agricultura, Serviço de Economia Rural Edital

O Chefe da Agência do Serviço de Economia Rural, neste Estado, comunica que, de conformidade com a portaria nº 625/47, do sr. Ministro da Agricultura e Instruções Especiais da Diretoria do S. E. R., acha-se aberta na séde desta Agência, á rua Conselheiro Maíra n. 37, em Florianópolis, até 31 do corrente, as inscrições para o prova de habilitação de classificadores de produtos de origem animal e vegetal com títulos ainda não registrados neste serviço.

As instruções que regulam a referida prova, bem como os programas das diversas especialidades, foram publicadas no Diário Oficial do Estado, de 25 de julho de 1948. Florianópolis, 12 de maio de 1950 Jacques Pierre Brocá — Chefe da Agência.

FRAQUEZAS EM GERAL VINHO CREOSOTADO "SILVEIRA"

Os Germes da Coceira Combatidos em 7 Minutos

A sua pele tem cerca de 50 milhões de minúsculos sulcos e poros, onde se escondem os germes causadores da terrível coceira, "rachando", erupções, "descascando", ardência, acne, impigens, psoríasis, cravos, espinhas, foliculitas, coceira dos pés e outros males. Os tratamentos comuns só fornecem um alívio temporário, porque não combatem o germe causador. A nova descoberta, Nixoderm, faz parar a coceira em 7 minutos e oferece a garantia de dar-lhe uma pele lisa, limpa, atraente e macia — em uma semana. Peça hoje mesmo ao seu farmacêutico Nixoderm e elimine as verdadeiras causas das afecções cutâneas. A nossa garantia é a sua maior proteção.

Nixoderm
Para as Afecções Cutâneas

VENDE-SE

Dois locomóveis, 150 cavalos, alta e baixa. Marca "WOLFF", Alemã, ano fabricação 1920 com bomba, condensador, vapor super-aquecido. Estado de novo. Idem dois geradores, alternado 2300 volts, 50 ciclos, marca "SIMENS", 2300 volts próprio corrente longa distância, em perfeito estado. Qualquer informação Travessa 24 de Maio 18 — Itajaí — Santa Catarina.

Informações uteis

O ESTADO

Redação e Oficinas à rua João Pinto n. 5

Diretor: RUBENS A. RAMOS
Proprietário e Dir.-Gerente: SIDNEI NOCETI
Diretor de Redação: GUSTAVO NEVES

Representante:

A. S. LARA

Rua Senador Dantas, 40 — 5º andar

Tel.: 22-5924 — Rio de Janeiro

RAUL CASAMAYOR

Rua Felipe de Oliveira, 21 — 8º andar

Tel.: 2-9873 — São Paulo

ASSINATURAS

Na Capital

Ano Cr\$ 90,00

Semestre Cr\$ 45,00

Trimestre Cr\$ 25,00

Mês Cr\$ 9,00

Número avulso .. Cr\$ 0,50

No Interior

Ano Cr\$ 100,00

Semestre Cr\$ 80,00

Trimestre Cr\$ 35,00

Número avulso .. Cr\$ 0,60

Anúncios mediante contrato.

Os originais, mesmo não publicados, não serão devolvidos.

A direção não se responsabiliza pelos conceitos emitidos nos artigos assinados.

Viação Aérea Horário Segunda-feira

"TAL" — 13,00 — Lajes e Porto Alegre

PANAIR — 9,25 — Norte

VARIG — 10,40 — Norte

PANAIR — 14,35 — Sul

CRUZEIRO DO SUL — 13,55 — Norte

Terça-feira

"TAL" — 8,00 — Joinville — Curitiba — Paranaguá — Santos e Rio.

PANAIR — 9,25 — Norte

CRUZEIRO DO SUL — 13,55 — Norte

Quarta-feira

"TAL" — 13,00 — Lajes e Porto Alegre

PANAIR — 9,25 — Norte

CRUZEIRO DO SUL — 13,55 — Norte

Quinta-feira

"TAL" — 8,00 — Joinville — Curitiba — Paranaguá — Santos e Rio.

PANAIR — 9,25 — Norte

PANAIR — 14,35 — Sul

VARIG — 12,30 — Sul

CRUZEIRO DO SUL — 13,55 — Norte

Sexta-feira

"TAL" — 13,00 — Lajes e Porto Alegre

CRUZEIRO DO SUL — 7,50 — Norte

PANAIR — 9,25 — Norte

VARIG — 11,40 — Norte

PANAIR — 14,35 — Sul

VARIG — 12,30 — Sul

CRUZEIRO DO SUL — 13,55 — Norte

Sábado

"TAL" — 8,00 — Joinville — Curitiba — Paranaguá — Santos e Rio.

VARIG — 12,30 — Sul

CRUZEIRO DO SUL — 13,55 — Norte

Domingo

PANAIR — 9,25 — Norte

PANAIR — 14,35 — Sul

PANAIR — 14,35 — Sul

CRUZEIRO DO SUL — 11,00 — Norte

Horário das empresas rodoviárias

SEGUNDA-FEIRA

Expresso São Cristóvão — Laguna — 7 horas.

Auto-Viação Itajaí — Itajaí — 18 horas.

Expresso Brusquense — Brusque — 18 horas.

Expresso Brusquense — Nova Trento — 16,30 horas.

Auto-Viação Catarinense — Joinville — 8 horas.

Auto-Viação Catarinense — Curitiba — 8 horas.

Rodoviária Sul-Brasil — Porto Alegre — 8 horas.

Rápido Sul-Brasileira — Joinville — 13 horas.

Rápido Sul-Brasileira — Curitiba — 6 horas.

TERÇA-FEIRA

Auto-Viação Catarinense — Porto Alegre — 6 horas.

Auto-Viação Catarinense — Curitiba — 8 horas.

Auto-Viação Catarinense — Joinville — 8 horas.

Auto-Viação Catarinense — Tubarão — 8 horas.

Expresso São Cristóvão — Laguna — 7 horas.

Empresa Glória — Laguna — 7 1/2 horas.

Expresso Brusquense — Brusque — 18 horas.

Auto-Viação Itajaí — Itajaí — 18 horas.

Rápido Sul-Brasileira — Joinville — 13 horas.

Rápido Sul-Brasileira — Curitiba — 6 horas.

Expresso São Cristóvão — Laguna — 7 horas.

Expresso Brusquense — Brusque — 16 horas.

Auto-Viação Itajaí — Itajaí — 18 horas.

Expresso Brusquense — Nova Trento — 16,30 horas.

Rodoviária Sul-Brasil — Porto Alegre — 8 horas.

QUARTA-FEIRA

Auto-Viação Catarinense — Porto Alegre — 6 horas.

Auto-Viação Catarinense — Curitiba — 8 horas.

Auto-Viação Catarinense — Joinville — 8 horas.

Auto-Viação Catarinense — Laguna — 8 horas.

Rápido Sul-Brasileira — Curitiba — 6 horas.

Rápido Sul-Brasileira — Joinville — 13 horas.

Rápido Sul-Brasileira — Curitiba — 6 horas.

Empresa Sul Oeste Ltda — Xapacó — 8 horas.

SEXTA-FEIRA

Rodoviária Sul-Brasil — Porto Alegre — 8 horas.

Auto-Viação Catarinense — Curitiba — 8 horas.

Auto-Viação Catarinense — Joinville — 8 horas.

Auto-Viação Catarinense — Laguna — 8 horas.

Expresso São Cristóvão — Laguna — 7 horas.

Expresso Brusquense — Brusque — 16 horas.

Rápido Sul-Brasileira — Joinville — 13 horas.

Rápido Sul-Brasileira — Curitiba — 6 horas.

Auto-Viação Itajaí — Itajaí — 18 horas.

Expresso Brusquense — Nova Trento — 16,30 horas.

Expresso Glória — Laguna — 7 1/2 horas.

DOMINGO

Rápido Sul-Brasileira — Curitiba — 6 horas.

O VALE DO ITAJAÍ
Procurem na Agência
Progresso,
LIVRARIA 43, LIVRARIA
ROSA

ESCRITÓRIO IMOBILIÁRIO A. L. ALVES

Encarrega-se, mediante comissão, compra e venda de imóveis.
Rua Deodoro 35.

SENHORITA!

A última criação em refrigerante é o Guarani KNOT EM GARRAFAS GRANDES Preferindo-o está acompanhando a moda.

A. C. -- Transportes Aéreos Catarinenses S. A.

Inclusão Pelotas, a TAC igualmente terá seus serviços na agência CRUZEIRO DO SUL.

Santa Catarina são os seguintes: — Carlos Hoepeke S. A. Florianópolis: Fiuza Lima & Ir e Agência CRUZEIRO DO

al: Knot Ind. e Comércio Blumenau: Agência Cruzeiro

vilve: Sociedade "Minas"

Paraná: Curitiba — Serv. Aéreos CRUZEIRO DO SUL

ranaguá — Presciliano A. Cor

em São Paulo: Santos — Carlos Hoepcke S. A.

Rio de Janeiro:

Na capital federal a TAC mantém uma bem montada agência, à rua Santa Luzia, 305 B estando encarregada da mesma o sr. Agamenon Nocetti.

A IMPORTANCIA DO NOVO SERVIÇO

Os modernos e possantes aviões do tipo C-47, têm sido adotados pelas maiores empresas de aviação comercial, aprovando inteiramente como transporte misto de grande capacidade, rapidez e segurança. Adquirindo esses custosos aparelhos, a TRANSPORTES AEREOS CATARINENSES — TAC não tem outro objetivo senão proporcionar aos Estados meridionais do país um serviço a altura do seu desenvolvimento, trazendo a parcela da sua oportuna e apreciável contribuição para o desenvolvimento crescente das relações sociais, culturais e econômicas nesta região privilegiada da nossa pátria.

Estamos certos de que o público catarinense saberá valorizar essa grande e louvável iniciativa, prestigiando os novos serviços da TAC para a consolidação definitiva desse patrimônio da aviação comercial brasileira.

Novena de N. S. do Sagrado Coração

Sábado, dia 20, às 19 horas, terá início, na capela do Asilo de Orfãs, a novena dessa devoção correspondente ao mês de maio.

Hoje no passado

Em 1506, em Valodolid, faleceu o célebre navegador Cristóvão Colombo;

— em 1654, o Forte do Ceará foi entregue pelo Comandante Joris Garstman ao Capitão Alvaro de Azevedo, cumprindo normas da capitulação assinada em Recife;

— em 1817, o Comandante Rodrigo Lobo desembarcou em Recife, já ocupado por seus marinheiros;

— em 1840, a trincheira dos "balaios" em Ladeira (no Maranhão), foi atacada e tomada pelas tropas do Major Pedro Paulo de Moraes Rego;

— em 1856, foram apresentados ao Imperador D. Pedro II, por Manuel de Araújo Porto Alegre, os quatro primeiros exemplares de "A Confederação dos Tamoios", poema de Dr. Domingos José Gonçalves de Magalhães;

— em 1865, o Almirante Barroso assumiu no Rio Paraná o Comando das Duas Divisões Navais Brasileiras, afim de bloquear as posições ocupadas pelos paraguaios;

— em 1880, no Rio de Janeiro, faleceu D. Ana Justina Ferreira Neri, nascida em Cachoeira (Bahia) em 1815 e era viúva do Capitão de Fragata Izidoro Neri. Foi quem durante a guerra com o Paraguai mereceu o nome de "Mãe dos Brasileiros";

— em 1898, em Lisboa, faleceu o poeta Luiz Caetano Pereira Guimarães Junior, nascido no Rio de Janeiro em 17 de fevereiro de 1847;

— em 1947, houve um eclipse do sol, visível no Oceano Pacífico, na América do Sul (com exceção do extremo noroeste), no Oceano Atlântico e na África. Começou às 11,11 horas, atingiu a fase total às 12,09 e permaneceu até às 15,25 horas. ANDRÉ NILO TADASCO

Brasil Organização Aérea S. A. — BOA

Aerotaxi — Permanente CURITIBA—JOAÇABA—FLORIANÓPOLIS (Vice-versa)

Com escalas facultativas em Caçador e Videira

HORARIOS:

Partidas de Curitiba 2as e 5as feiras às 9,30 horas
Partidas de Fpolis. 3as e 6as feiras às 9,30 horas
Partidas de Joaçaba nos dias acima às 13,30 horas

Passagens Cr\$ 342,00

Condução ao Aeroporto por conta do passageiro
Encomendas: para Joaçaba a Cr\$ 3,00 por kilo ou fração, taxa mínima, Cr\$ 10,00.

NOTA: Poderá fazer escalas onde houver aerodromo.

Agentes: PEREIRA OLIVEIRA & CIA

Rua Arcipreste Paiva, 5—Fone 1358

Endereço Telegráfico: AEROTAXIS

Sindicato dos Trabalhadores na Industria de Panificação e Confeitaria de Fpolis. Edital

Faço saber aos que o presente virem ou dele tiverem conhecimento que no dia 30 de junho de 1950 serão realizadas neste Sindicato as eleições para a sua Diretoria e membros do Conselho Fiscal, ficando aberto o prazo de 30 dias, que correrá a partir da primeira publicação deste e terminará no dia 19 de junho de 1950, para o registro das chapas na Secretaria, de acordo com o disposto no art. 4 das "Instruções" aprovadas na Portaria Ministerial n. 29, de 29 de março de 1950.

Os requerimentos para os registros das chapas deverão ser apresentados na Secretaria em três vias, assinados por todos os candidatos, pessoalmente, não sendo permitida, para tal fim, a outorga de procuração, devendo conter os requisitos previstos no art. 6 das "Instruções" e ser instruídos com as provas exigidas no art. 530 da Consolidação das Leis do Trabalho.

Florianópolis, 20 de maio de 1950. (as) Avelino Teodoro dos Santos — Presidente.

Participação de nascimento

Oscar R. Pereira e Irene S. Pereira, participam aos seus parentes e amigos o nascimento de sua filha Liene, ocorrido no dia 19 do corrente.

Associação Cat. de Engenheiros Edital

De ordem do Sr. Eng. Presidente são convocados os Srs. engenheiros, socios dessa Associação, para a eleição da nova diretoria, a realizar-se em sua sede social, no Edifício Montepio, no próximo dia 23, às 20 horas.

Florianópolis, 9 de maio de 1950.

A. Wilson Coitinho Marques — secretário.

AOS SENHORES ASSINANTES DOS TELEFONES AUTOMÁTICOS

Em virtude do crescente tráfego das comunicações nos centros telefônicos automáticos do Estado e principalmente desta Capital, recomendamos muito especialmente aos senhores assinantes para os seguintes dois pontos essenciais:

- 1º Não tirar o fone do lugar, antes de ter a vista ou na memória, o número do aparelho que vai discar.
- 2º Não bater no gancho, quando esteja a espera do zumbido, porque isso lhe fará demorar muito mais a sua ligação.

A DIRETORIA

G. B. Caldeira de Andrada

Exclusivista «RENNER»



PRINCIPAIS ARTIGOS
Roupas—Calçados
Feltros—Maquinas
de costuras

Loja RENNER

Rua Tenente Silveira, 29

Florianópolis

Cine-Diário

RITZ — Às 16,30 e 19,45 hs. TRAIÇÃO

Com: George RAFT e Marilyn MARWELL

Uma produção empolgante e movimentada!

No programa:

1) — Cinelandia Jornal — Nacional.

2) — Fox Airplan News — Atualidades.

Preços: Cr\$ 5,00 e 3,20

Imp. até 14 anos.

ODEON — Às 19,45 horas

1) — Noticias da Semana — Nacional.

2) — O FILHO DO SOL

Colorido

Com: John HALL e Evelyn ANDERS.

3) — MISSÃO BRANCA

Com: Julie PENA, Manoel LUNA e Eva de BITANCOURT

Preços: Cr\$ 5,00 e 3,20

Imp. até 14 anos.

ROXY — Às 16 e 19,45 horas

Programa Colosso.

1) — Cine Jornal — Nac.

2) — VALENTÃO DA ZONA

Colorido

Com: John HALL, Victor Mc LAGLEN e Rita JOHNSON.

3) — O FILHO DO SOL

Colorido

Com: John HALL e Evelyn ANKERS.

4) — Continuação do sensacional seriado:

VINGADORES DO CRIME

Com: Henry TALBOT

5º e 6º Episodios.

Preços: Cr\$ 4,20 e 3,20.

IMPERIO (Estreito)

As 19,30 horas

1) — MISSÃO BRANCA

2) — VALENTÃO DA ZONA

Pleito de Outubro

RIO, 17 (V.A.) — O Tribunal Superior Eleitoral continua tomando providencias preparatorias para o pleito de três de outubro. Entre as medidas que acaba de tomar a referida corte figura a aprovação da verba de seis milhões de cruzeiros para o pagamento das despesas com a confecção do material para o citado pleito.

Foi relator do feito o ministro Ribeiro Costa.

TINTAS PARA IMPRESSÃO COTTONAR

Aviso do I.B.G.E.

A Inspeção Regional do IBGE avisa que, segundo determinação superior, foi tornado sem efeito o limite máximo de idade para a inscrição de candidatos à Prova de Recenseador, a que se refere o item b do edital publicado em 15 do corrente.

Telegrama de agradecimento

Do Dr. Oliveira Motta Filho recebeu do Dr. Afonso Veiga, chefe da Seção do Fomento Agrícola e Executor do Acordo Único no Estado, o seguinte telegrama:

"Deixando o cargo de Diretor, agradeço de todo coração a valiosa colaboração recebida, confessando meu orgulho por ter chefiado homens que tanto trabalham pelo progresso do Brasil". (a) Oliveira Motta Filho".

CASA MISCELANEA distribuidora dos "Rádios 2R, 3C, A", etc., Válvulas e Discos. Rua Conselheiro Maita



PARA VIVER TRANQUILO: *Seguro de vida.* PARA SEGURO DE VIDA:

PREVIDÊNCIA DO SUL

RUA 15 DE NOVEMBRO 300, 2º ANDAR - CAIXA POSTAL 324 - CURITIBA



RADIOTERAPIA RAIOS X

DR. ANTÔNIO MODESTO
Atende, diariamente, no Hospital de Caridade

Dr. Lins Neves

Diretor da Maternidade e médico do Hospital de Caridade
CLINICA DE SENHORAS — CIRURGIA PARTOS

Diagnóstico, controle e tratamento especializado da gravidez. Distúrbios da adolescência e da menopausa. Perturbações menstruais, infecções e tumores do aparelho genital feminino.

Operações do útero, ovários, trompas, apendice, hérnias, varizes, etc. Cirurgia plástica do perineo (ruturas)

ASSISTENCIA AO PARTO E OPERAÇÕES OBSTÉTRICAS

Doenças glandulares, tireoide, ovários, hipopise, etc.)

Distúrbios nervosos — Esterilidade — Regimes.

Consultório R. João Pinto, 7 — Tel. 1.461

Resid. R. 7 de Setembro — Edif. Frus e Souza — Tel. 846.

Dr. Newton d'Avila

Cirurgia geral — Doenças de Senhoras — Proctologia
Elettricidade Médica

Consultório: Rua Vitor Meireles n. 88 — Telefone 1.307

Consultas: As 11,30 horas e à tarde das 15 horas em diante

Residência: Rua Vidal Ramos n. 85 — Telefone 1.422.

Dr. Guerreiro da Fonseca

Especialista Médico — Efetivo do Hospital de Caridade

OUVIDOS — NARIZ e GARGANTA

Tratamento e Operações
Residência: Felipe Schmidt, 99
Telefone: 1.560

Consultas: Pela manhã no Hospital à tarde: Rua Visconde de Ouro Preto n. 2.

Horário: Das 14 às 17 horas.

Dr. Milton Simone Pereira

Clinica Cirurgica Moléstias de Senhoras
CIRURGIA GERAL

Dos Serviços dos Professores Benedito Montenegro e Piragibe Nogueira (São Paulo)

Consultas: Das 14 às 17 horas
Rua Fernando Machado, 10

Dr. M. S. Cavalcanti

Clinica exclusivamente de crianças
Rua Saldanha Marinho, 18
Telefone M. 732

Dr. Polydoro E. S. Thiago

Médico e parteiro
Hospital de Caridade de Florianópolis. Assistente da Maternidade

Doenças dos órgãos internos, especialmente do coração e vasos
Doenças da tireoide e demais glândulas internas

Clinica e cirurgia de senhoras — Partos

RADIOTERAPIA — ELECTROCARDIOGRAFIA — METABOLISMO BASAL

HORARIO DE CONSULTAS: — Diariamente das 15 às 19 horas.

CONSULTORIO:
Rua Vitor Meireles n. 10
Fone manual 1.702

RESIDENCIA:
Avenida Trompowski 62
Fone manual 768

Dr. Roldão Consoni

CIRURGIA GERAL — ALTA CIRURGIA — MOLÉSTIAS DE SENHORAS — PARTOS

Formado pela Faculdade de Medicina da Universidade de São Paulo, onde foi assistente por vários anos do Serviço Cirúrgico do Prof. Allipio Corrêa Neto

Cirurgia do estômago e vias circulares, intestinos delgado e grosso, tireoide, rins, próstata, bexiga, útero, ovários e trompas. Varicocele, hidrocele, varizes e hernias.

Consultas: Das 3 às 5 horas, à rua Felipe Schmidt, 21 (alto da Casa Paraíso). Telef. 1.598

Residência: Rua Esteves Juniar, 179; Telef. M. 764

Dr. A. Santaella

(Formado pela Faculdade Nacional de Medicina da Universidade do Brasil)

Médico por concurso da Assistência a Psicopatas do Distrito Federal

Ex-interno de Hospital Psiquiátrico e Manicômio Judiciário da Capital Federal

Ex-interno da Santa Casa de Misericórdia do Rio de Janeiro
CLINICA MÉDICA — DOENÇAS NERVOSAS

Consultório: Edifício Amélia Neto — Sala 3.
Residência: Rua Alvaro de Carvalho, 70.

Das 15 às 18 horas
Telefone:
Consultório — 1.260.
Residência — 1.305.

Dr. Mário Wendhausen

Clinica médica de adultos e crianças
Consultório — Rua João Pinto, 18
Telef. M. 769

Consultas das 4 às 6 horas
Residência: Felipe Schmidt n. 99.
Telef. 818

Dr. Paulo Fontes

Clinico e operador
Consultório: Rua Vitor Meireles, 88.
Telefones: 1.403

Consultas das 10 às 12 e das 14 às 16 hrs. Residência: Rua Blumenau, 82. — Telefone: 1.626

DRA. WLADYSLAWA WOLOWSKA MUSSI

DR. ANTONIO DIB MUSSI

Médicos

Cirurgia-Clinica Geral-Partos

Serviço completo e especializado das DOENÇAS DE SENHORAS, com modernos métodos de diagnóstico e tratamento.

COLPOSCOPIA — HISTERO — SALPINGOGRAFIA — METABOLISMO BASAL

Radioterapia por ondas curtas-Electrocoagulação-Raios Ultra Violeta e Infra Vermelho.

Consultório: Rua Trajano, nº 1, 1º andar — Edifício do Montepio.

Horário: Das 9 às 12 horas — Dr. Mussi.

Das 15 às 18 horas — Dra. Mussi.

Residência — Rua Santos Dumont, 8, Apto. 2.

COMPANHIA "ALIANÇA DA BAHIA"

Fundada em 1870 — Sede: BAHIA
INCENDIOS E TRANSPORTES

Cifras do Balanço de 1944

CAPITAL E RESERVAS	Cr\$	80.900.606,30
Responsabilidades	Cr\$	5.978.401.755,97
Receita	Cr\$	67.053.245,30
Ativo	Cr\$	142.176.603,80
Sinistros pagos nos últimos 10 anos	Cr\$	98.687.816,30
Responsabilidades	Cr\$	76.736.401.306,20

Diretores:

Dr. Pamphilo d'Utra Freire de Carvalho, Dr. Francisco de Sá, Anísio Massorra, Dr. Joaquim Barreto de Araújo e José Abreu.



Sede Social:
PORTO ALEGRE

RUA VOLUNTÁRIOS DA PÁTRIA N.º 68 - 1.º ANDAR
CAIXA POSTAL, 583 - TELEFONE 6640 - TELEGRAMAS: "PROTECTORA"

Agencia Geral para Sta. Catarina

Rua Felipe Schmidt, 22 - Sob.
Caixa Postal, 69 - Tel. "Protectora" — FLORIANÓPOLIS



MOORE-McCORMACK (Navegação) S.A.

Transportes regulares de cargas e passageiros de

SÃO FRANCISCO DO SUL para NOVA YORK

Informações com os Agentes

Florianópolis — Carlos Hoepcke S/A — CI — Telefone 1.212 (Enl. teleg. MOOREMACK)

São Francisco do Sul — Carlos Hoepcke S/A — CI — Telefone 6

Agora, Sim!



Pedidos com Representante Para Santa Catarina
DORIVAL S. LINO
Edifício IPASE - 2. andar
Caixa Postal 260
Florianópolis - S. Catarina

Vende-se

Uma casa com bom terreno, situada na Rua 3 de Maio no Estreito,
A tratar na mesma

DR. FRANCISCO CAMARÁ NETO

Advogado

Escritório: Rua Felipe Schmidt 21 (sobrado) (Alto da casa "O Paraíso")

Residência: Rua Alvaro de Carvalho, 36

Florianópolis

GARAPERIA

Com motor elétrico de 1HP
VENDE-SE

Tratar desta redação com o Sr. Domingos ou em Itajaí com o Sr. Luiz Naceti.

FERIDAS, REUMATISMO E PLACAS SIFILITICAS

Elixir de Nogueira

Medicação auxiliar no tratamento da sífilis



O Sabão

"VIRGEM ESPECIALIDADE"

CIA. WETZEL INDUSTRIAL-JOINVILLE (Marca registrada)

TORNAR A ROUPA BRANQUISSIMA



T. A. C. Transportes Aéreos Catarinenses S.A.

Agora, sob a orientação técnica da Cruzeiro do Sul

ESCALAS

AS SEGUNDAS, QUARTAS E SEXTAS-FEIRAS:

Rio de Janeiro—Santos—Paranaguá—Curitiba
Florianópolis—Lajes e Porto Alegre.

AS TERÇAS, QUINTAS E SÁBADOS:

Porto Alegre—Lajes—Florianópolis—Curitiba
Paranaguá—Santos e Rio de Janeiro.

Tarifas reduzidas Modernos e possantes aviões Douglas C-47

A escala em Joinville, Itajaí e Joaçaba está dependendo da conclusão das obras do aeroporto local.

TRAFEGO MUTUO COM:
Cruzeiro do Sul—Rio
Savag—Porto Alegre
Pluna—Montevideo

PASSAGENS E CARGA :
Florianópolis : Fiuza Lima & Irmãos

Rua Conselheiro Mafra, 35—Telefone 1.565

Agência CRUZEIRO DO SUL

Rua João Pinto 12 — Telefone 1.500

ITAJAÍ:

KNOT S. A.—Rua Hercílio Luz, 69

Outras cidades com os sub-agentes da Cruzeiro do Sul

Dr. CLARNO G. GALLETI

ADVOGADO

Crime e cível

Constituição de Sociedades

NATURALIZAÇÕES

Títulos Declaratórios

Escritório e Residência
Rua Tiradentes 47.
FONE -- 1468

NEGOCIO URGENTE

Vende-se um Nash, modelo 49, com 9.500 kilometros, completamente equipado, por ... Cr\$ 90.000,00.

Tratar com Delambert, principio da reta dos Barreiros.

Trate as gripes e resfriados

Ao primeiro espirro, dor de garganta ou dor no peito, comece imediatamente a tomar "Satosin" em doses máximas, recomendado pelos médicos. "Satosin" descongestiona os pulmões, tira a opressão, solta o catarro, desinfeta e acalma a tosse. Pela sua poderosa ação revigorante combate a fraqueza deixada pela gripe, levantando rapidamente as forças. Procure em sua farmácia "Satosin" — o dominador das Gripes, Tosses e Bronquites.

Muitas felicidades pelo nascimento de seu filhinho!

Mas, não esqueça, que o melhor presente para o seu "PIMPOLHO" é uma caderneta de CREDITO MUTUO PREDIAL.

TINTAS PARA IMPRESSÃO
COTTON MAR



ACEITA?

Quando alguém, tal como o Sr. Vinheiro da ilustração acima, oferece-lhe, em amável gesto, um cálice de excelente aperitivo KNOT, lembre-se V. Sra. de acrescentar, ao agradecer a gentileza: **ESTE É TAM-**

BEM O MEU APERITIVO PREDILETO!

TOYE KNOT

UM PRODUTO DA KNOT S.A. IND. COM. E SEGUROS ITAJAÍ

Vva. Giacomo Búrigo S. A., Comércio, Indústria e Agricultura

Assembléia Geral ordinária

Convocamos os senhores acionistas para a Assembléia geral ordinária que deverá realizar-se no dia 20 de Maio p, vindouro, às 14 horas, na sede social

ORDEM DO DIA

- 1º - Apresentação, discurso e votação do balanço e contas de 1949 e parecer do conselho fiscal;
- 2º - Eleição do novo conselho fiscal;
- 3º - Outros assuntos de interesse social.

Crescuma, 15 de Abril de 1950

Martha Minatto Búrigo - Dir. Presidente

AVISO

Acham-se á disposição dos senhores acionistas o documento de [que trata o artigo 99 do Decreto-lei 2.628 de 26-9-40.

Frutas, Refresco, gelados procure POLLI S. A. Comercio e industria

PRAÇA 15 DE NOVEMBRO

RUA CONSELHEIRO MAFRA — Edificio Montepio
RUA FELIPE SCHMIDT — Edificio São Jorge

QUER VESTIR-SE COM CONFORTO E ELEGANCIA?

PROCURE A

Alfaiataria Mello

Rua Felipe Schmidt 48



Rua Marechal Deodoro, 341, 1ª andar FONES: 3.252 4218 Caixa Postal 548

CURITIBA

TELEGRAMA: PROSEBRAS

PARANA

Rádios Atlântida

ONDAS LONGAS E CURTAS

Atlântida - O sucesso da técnica eletrônica — Atlântida - Super construção para durar mais — Atlântida - Som natural - Alta sensibilidade Grande alcance - Ótima seletividade VENDAS Á VISTA E A LONGO PRAZO

Rádios — Electrolas — Transmissores — Amplificadores

Atlântida Rádio Catarinense Limitada

Diretor tecnico WALTER LANGE Jr.

Rua Trajano, n. 31

Telefone n. 1459

FIGUEIRENSE X OLIMPICO

O embate que todos querem assistir

Combinado 2 - Canto do Rio 1

Quebrada a invencibilidade do «onze de Niteroi - Bitinho, Saul, Bentevi, Claudio e Carango, os marcadores - Teizeirinha jogou pelos visitantes

Ante-ontem tivemos um dos combates mais empolgantes do ano. A peleja Canto do Rio X Combinado Avai-Paula Ramos embora os senões havidos, agradeu a grande massa de esportistas que affluir a praça esportiva da rua Bocaiuva. Estava asentado que o adversário do «onze» de Niterói seria o selecionado da cidade, mas, como o Figueirense resolvesse não ceder seus jogadores, poupando-os para o embate de amanhã com o Olímpico, ficou resolvido construir o combinado de jogadores pertencentes ao alviceleste e ao tricolor.

Foi uma partida repleta de lances emocionantes. Invicto nas sete pelejas, o Canto do Rio encontrou o seu «waterloo» diante de um adversário poderoso, onde todos se empenharam com ardor e fibra até a consecução da vitória que aliás foi justa e merecida. Bitinho inaugurou o «placard» aos 12 minutos de jogo, numa escapada fulminante, recebendo de Saul em boas condições. Aos 22 minutos, Carango iguala a contagem com um bonito «shoot», mas Saul desempata aos 35 minutos, cobrando uma pena máxima. Terminou o primeiro tempo vencendo o combinado por 2 x 1. Aos 14 minutos do segundo período torna a empatar o Canto do Rio por intermédio de Cláudio, em magnífica cabeçada. A luta prossegue movimentada até que aos 31 minutos um escanteio batido por Julinho provoca séria confusão diante da meta de Dolly, indo a pelota aos pés de Bentevi que próximo a área perigosa arre mata rasteiro. A esfera bate no poste lateral e vai para o fundo das redes. Foi o tento da vitória dos locais. O «goal» que quebrou a longa invencibilidade do Canto do Rio em gramados catarinenses, pelo score de 3 a 2.

No bando local, com exceção de Forneroli que esteve num dia negro, todos convenceram principalmente Bitinho (a maior figura em campo), Naldi, Ivan e Saul. Na equipe visitante salientaram-se Claudio (o melhor do conjunto), Dolly, Menezes e Carango.

O nosso conterrâneo Teizeirinha, defensor do Palmeiras de Blumenau, e da seleção catarinense, convidado pela delegação do Canto do Rio, integrou o «esquadrão niteroiense». Não realizou o seu costumeiro jogo visto não estar habituado ao jogo dos companheiros, mas não desagradou, tendo-se esforçado bastante, chegando por vezes a constituir sério perigo para a cidadela local, dada a grande potência dos seus arremessos.

Os quadros jogaram assim organizados:

COMBINADO - Ari, Naldi e

Danda; Minela, Boos e Ivan; Bentevi. (Julinho,) Nizeta; (Meireles,) Bitinho Forneroli (Bentevi) e Saul.

CANTO DO RIO - Dolly, Alcides e Manoelzinho; Edésio Cláudio (Wagner) e Serafim; Menezes (Almir), Teizeirinha (Carango e novamente Teizeirinha), Geraldino (Teizeirinha e depois Cláudio), Carango (Limoio e novamente Carango) e Raimundo (Menezes).

Funcionou como árbitro o sr. Newton Monguilhot que teve fraça atuação.

A renda: Cr\$ 10.260,00.

P'rá ler no ônibus

Mário Freyeslebem

Esperava-se muito pouco do cotejo intermunicipal de domingo. Tanto o Paula Ramos como o Paysandú, dada a atual situação de nosso Association, em sua maior parte, mediocre e incapaz de despertar maior interesse aos aficionados do esporte bretão, não conseguiram atrair ao remodelado estádio da Federação Catarinense de Desportos uma assistência capaz de proporcionar uma renda com vincente, que desse ao menos para arcar com as despesas da diretoria do clube da Praia de Fora, em referencia à excursão do grêmio de Brusque. Não teremos maiores comentários sobre o amistoso de domingo, o espaço é diminuto. Em síntese registrou-se tão somente o que se segue: Uma Chuva de Tentos Numa Tarde de Sol. Não houve «banho de bola», pois, não estava chovendo... O Paysandú, embora modesto, se nos afigurou em plano superior ao Paula Ramos mas, no computo geral, no final das contas como se costuma dizer, o «negocio» foi um verdadeiro «abacaxi, destes que são amadurecidos a força...»

Foi louvada a atitude do illustre presidente da entidade da rua João Pinto muito embora o prêmio já despertasse «sono» com antecedencia, lá estava na praça de esportes da rua Bocaiuva, o Ten. Cel. Paulo Gonçal-

ves Weber Vieira da Rosa dando um «big» exemplo aos demais «bigs» homens de nosso esporte, destes que só comparecem ao estádio, quando o jogo é bacana... Enfim, estamos na democracia, não é assim mesmo?... Gostamos da atuação do jovem «center-forward» do «team» brusquense, muito lépido, sabe também usar aquela «coisinha» denominada cerebro nos novant minutos do jogo uma coisa que os nossos jogadores, não todos, é claro, acham surpreendente !!!... Foi o autor de três dos quatro tentos assinalados contra o tricolor. E interessante anotar o seguinte fato: Após o zagueiro esquerdo do Paysandú, marcar um «goal» a favor do Paula Ramos, alguém lembrou o jogo do bicho e declarou que iria «arriscar uns cobres». Parece que o camarada era vidente e se jogou ganhou no duro: Deu o numero 3 na corrida... E por mera coincidência, o numero que o defensor do Paysandú estava pava nas costas, era o... 3! Quem disse não ser a vida um carrossel cheio de imprevistos?... O Paula Ramos chegou a estar perdendo pela diferença de 3 tentos, a modificação do placard não se deve ao fato do tricolor ter reagido ou jogado melhor. Apenas o rival piorou de produção e muita gente confundiu a atuação paulaina...

Minas Tennis Clube, joga hoje em Brusque

O notavel «six» feminino do Minas Tennis Clube, tetracampeão mineiro que quarta e quinta feiras nos brindou com duas elegantes noitadas jogará hoje na cidade de Brusque, enfrentando o campeão local, o

Bandeirante. Em seguida a delegação do clube das Alterosas rumará para a cidade de Blumenau onde se exhibirá a 22 do corrente, frente ao Grêmio Esportivo Olímpico. A 24 e 25 as be-lorizontinas visitarão Joinville onde realizarão duas partidas.

Mais quatro jogos do Canto do Rio em Santa Catarina

Nossa reportagem foi informada que, em vista dos insistentes pedidos, a delegação do Canto do Rio permanecerá mais alguns dias em nosso Estado. Assim é que o clube de Niterói re-

lizará mais 4 jogos, sendo Itajaí, Joinville, São Francisco e Blumenau as cidades a serem contempladas com a visita do «onze» cantorriense.

Monguilhot para treinar o Paysandú

Apurou a nossa reportagem que o conhecido apitador e técnico de futebol, Newton Monguilhot, recebeu uma proposta do Paysandú de Brusque para dirigir o conjunto do alviceverde por uma temporada. Ao que fomos informados, o eficiente «coach» rumará na próxima semana para a adiantada cidade do Vale do Itajaí, deste que aceita as suas exigências.

Vende-se terreno

Vende-se um terreno medindo 12x30 na Ponta do Leal (Estreito), sito á rua 15 de Novembro.

Tratar com o cap. Paulo Samy na Fôrça Policial ou nesta Redação.

O nosso público esportivo vai rever, amanhã, o categorizado «esquadrão do Grêmio Esportivo Olímpico», que recentemente laureou-se campeão invicto do Estado.

O Figueirense será o antagonista do «onze» de Blumenau. O querido grêmio da faixa preta encontra-se com seu conjunto completamente remodelado

dirigido pelo técnico Zinder Lins, cuja competencia ninguém duvida.

Em toda a cidade só se fala no empolgante «match» entre o campeão catarinense e o vice-campeão da cidade, pelo que se espera uma arrecadação excepcional.

Quem vencerá a sensacional pugna?

Transferido o Campeonato Citadino de Ciclismo

O campeonato citadino de Ciclismo de 1950, promovido pela Federação Atlética Catarinense, foi, por motivo de força maior, transferido de amanhã para o dia 28, segundo uma comunicação que recebemos da entidade da rua João Pinto.

Homenageado o prof. Flavio Ferrari

Na cidade de Joinville, domingo último por ocasião da posse dos novos membros da Junta Disciplinar Desportiva da Liga Joinvilense de Desportos, foi prestada justa homenagem ao nosso distinto conterrâneo professor Flávio Ferrari, presidente da F.C.D., com a inauguração do seu retrato na Galeria de Honra da L.J.D.

Sindicato dos Empregados no Comércio Hoteleiro e Similares de Florianópolis Edital

Faço saber aos que o presente virem ou dele tiverem conhecimento que no dia 30 de junho de 1950 serão realizadas neste Sindicato as eleições para a sua Diretoria, membros do Conselho Fiscal e Representantes da entidade no Conselho da Federação Nacional dos Empregados no Comércio Hoteleiro, ficando aberto o prazo de 30 dias, que correrá a partir da primeira publicação deste e terminará no dia 19 de junho de 1950, para o registro das chapas na Secretaria, de acordo com o disposto no art. 4 das «Instruções» aprovadas na Portaria Ministerial n. 29, de 29 de março de 1950.

As chapas deverão ser regis-

tradas em separado, sendo uma para os candidatos à Diretoria da entidade, Conselho Fiscal e respectivos Suplentes e outra para os representantes no Conselho da Federação, ex-vi do disposto nos arts. 4 e 39 das «Instruções».

Os requerimentos para o registro das chapas deverão ser apresentados na Secretaria em três vias, assinados por todos os candidatos, pessoalmente, não sendo permitida, para tal fim, a outorga de procuração, devendo conter os requisitos previstos no art. 6 das «Instruções» e ser instruídos com as provas exigidas no art. 530 da Consolidação das Leis do Trabalho.

Florianópolis, 20 de maio de 1950. (as) Olivio Amancio Amorim.

CAIXAS PARA AGUA de cimento-amianto



Agentes: Comercio e Transportes C. Ramos S/A

Rua João Pinto n. 9 — Caixa Postal, 220 — FLORIANÓPOLIS

Distribuidores: Carlos Hoepcke S. A. Com. Ind. Caixa Postal ns. 1 e 2. — Florianópolis.

COMPANHIA

Seguradora dos Proprietarios

do Brasil

Transportes Terrestres

Transportes Maritimos

Acidentes Pessoais

Automoveis

Incendio

Cascos

Sucursal de santa Catarina

Praça 15 de Novembro, 22 -- 2° andar

Telegramas: PROSEBRAS

Caixa Postal 139

TELEFONES 1388 -- 1324

Aceita Agentes no Interior

T.A.C. -- Transportes Aéreos Catarinenses S. A. inaugura novas rotas nos céus meridionais do Brasil

POSSANTES AVIÕES C-47 FARÃO A LIGAÇÃO PORTO ALEGRE—RIO DE JANEIRO, COM ESCALAS EM LAJES, FLORIANÓPOLIS, JOINVILLE, CURITIBA, PARANAGUÁ E SANTOS. EM SUA NOVA FASE, A T. A. C. CONTA COM INTEGRAL ASSISTÊNCIA TÉCNICA DA "CRUZEIRO DO SUL", BEM COMO COM O TRÁFEGO MÚTUO COM AS LINHAS DA "SAGAV", DE PORTO ALEGRE, E "PLUNA", DE MONTEVIDÉU. POUSOS EM FLORIANÓPOLIS, SEGUNDA-FEIRA, O POSSANTE C-47, EM VÔO INAUGURAL. HORÁRIOS, TARIFAS PARA PASSAGEIROS, CARGAS E ENCOMENDAS. AS VANTAGENS DO NOVO SERVIÇO, SOBRETUDO PARA O COMÉRCIO E A INDÚSTRIA DE SANTA CATARINA.

O Estado

FLORIANÓPOLIS — 20 de Abril de 1950

Ainda o nosso aniversário

Ainda a propósito do nosso aniversário recebemos mais os seguintes telegramas, que agradecemos:

"Florianópolis, 13 — Envio meus cumprimentos e votos de sempre crescente prosperidade a esse brilhante matutino e felicidades pessoais aos seus dignos dirigentes, redatores e demais auxiliares. (a) Otávio de Oliveira, Secretário da Fazenda".

"Florianópolis, 13 — Associando-me ao justo regozijo do pessoal de "O Estado", envio cumprimentos. (a) Cap. Rui Stockler de Sousa".

"Florianópolis, 13 — A Comissão Estadual da Legião Brasileira de Assistência felicita esse conceituado órgão de nossa imprensa pela passagem de mais um ano de suas atividades. (a) Adalberto Tolentino de Carvalho, Assistente-Chefe".

"Rio, 13 — Congratulo-me por motivo do aniversário de "O Estado", formulando votos de sempre crescente prosperidade. — Linotipo do Brasil S. A. G. W. Mattox, Presidente".

"Florianópolis, 13 — Pelo transcurso de mais um aniversário desse conceituado jornal, felicito os srs. diretores, redatores e auxiliares. (a) Oscar Cardoso".

"Florianópolis, 13 — Felicito "O Estado" pela passagem do

2ª Conferência de Nutrição

RIO, 17 (A. N.) — Em junho próximo no Hotel Quitandinha deverá reunir-se a 2ª Conferência Latino-Americana de Nutrição promovida pela Organização de Alimentos e Agricultura das Nações Unidas. Deverão comparecer à Conferência além dos delegados dos países latino-americanos e colônias europeias existentes nas Américas, observadores de maiores organizações internacionais. A Liga da Sociedade da Cruz Vermelha designou por indicação da Cruz Vermelha Brasileira, os srs. Luiz Felipe Gama Murgel e Adalberto Alvarenga Filho, seus observadores na referida conferência.

aniversário desse brilhante matutino. (a) Tomaz Camilli".

"Florianópolis, 16 — Embora tardiamente, apresento as minhas felicitações por motivo do aniversário de "O Estado". (a) Monsenhor João Chryssakis".

"Rio, 15 — Enviamos à direção de "O Estado" sinceras congratulações pelo seu aniversário, agradecendo a colaboração sempre assegurada aos empreendimentos do Instituto Brasileiro de Geografia e Estatística. Cordiais saudações. (a) José Carlos de Macedo Soares, Presidente do IBGE."

Catulo morreu pobre

RIO, 17 (V.A.) — No Juízo da 2ª Vara de Orfãos e Sucessões, por onde corre o processo, está em andamento o inventário dos bens deixados pelo saudoso poeta Catulo da Paixão Cearense:

Um busto em gesso de Homero foi avaliado em Cr\$ 10.000.00. E tudo mais quanto constituía a "fortuna" do autor de "Mata Luminada", inclusive os direitos autorais de todos os seus livros, não mereceu avaliação superior a dezesseis mil cruzeiros!

O laudo de avaliação, onde não há referência ao famoso violão de Catulo, foi subscrito pelos avaliadores oficiais Francisco Rodrigues Moraes, Armando Leite Nogueira e Joaquim Osvaldo Silveira.

Tribunal de Imprensa

A Justiça paulista está debatendo a questão da legalidade ou não do tribunal de Imprensa, considerado inconstitucional pelo juiz auxiliar do Tribunal do júri sr. Maurílio Matos Faria. Em virtude de recurso apresentado à instância superior pelo promotor Mario Melo Freira, a questão voltará a debate ainda esta semana, devendo a decisão final interessar aos meios jurídicos de todo o país, onde tais Tribunais Especiais continuam funcionando.

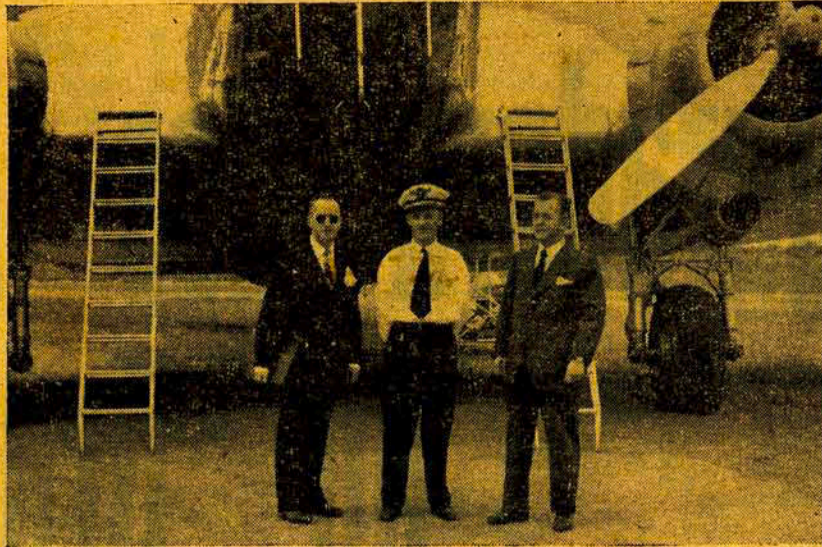

O comte. Jorge Nascimento, nosso coterrâneo que já possui 9.000 horas de vôo, ladeado pelo presidente da T. A. C. sr. Osvaldo Machado (de claro) e gerente sr. Luiz Fiuza Lima (de escuro)

A circunstância de possuirmos uma das mais bem equipadas e eficientes redes de aviação comercial de todo o mundo, constitui justo motivo de orgulho para todos nós brasileiros.

É um honroso conceito, reconhecido aliás sem qualquer favor no estrangeiro, e representa o fruto de uma grande soma de trabalho exaustivo e persistente, de um desdobraimento constante de grandes iniciativas e de uma verdadeira e patriótica abnegação, que somente encontra uma justificativa nos inatos sentimentos de brasilidade que emulam o progresso e a riqueza da nossa Pátria.

Mas, o segredo do êxito crescente da nossa aviação comercial reside justamente em que as suas mais representativas unidades não se conformam em dormir sobre os louros das suas conquistas e da fama dos seus serviços.

Pelo contrário! Cada nova conquista é imediatamente considerada como ponto de partida para outras iniciativas, visando a ampliação das rotas já existentes e ao aprimoramento dos serviços, para maior comodidade e confiança do público.

Nesse sentido estamos com frequência assinalando novos e arriscados empreendimentos, que somente enaltecem seus autores, contribuindo para a solução de um dos mais angustiantes e prementes problemas do nosso país, ou seja o dos transportes, em torno ao qual giram, inegavelmente, todos os demais problemas nacionais.

Agora mesmo, noticiamos prazerosamente a reestruturação da anterior empresa TRANSPORTES AÉREOS LTDA. (T. A. L.), que passando a operar sob a designação de TRANSPORTES AÉREOS CATARINENSES S. A. (T. A. C.), vem inaugurar mais uma brilhante fase nas rotas meridionais do Brasil, oferecendo novas facilidades ao público e possibilidades mais amplas, sobretudo às classes produtoras de nosso Estado.

As condições de tráfego

Em sua nova fase, conta a T. A. C. com integral assistência da SERVIÇOS AÉREOS CRUZEIRO DO SUL, LTDA. que há mais de 23 anos vem operando nas rotas aéreas do Brasil e cujos serviços de manutenção, sendo os mais

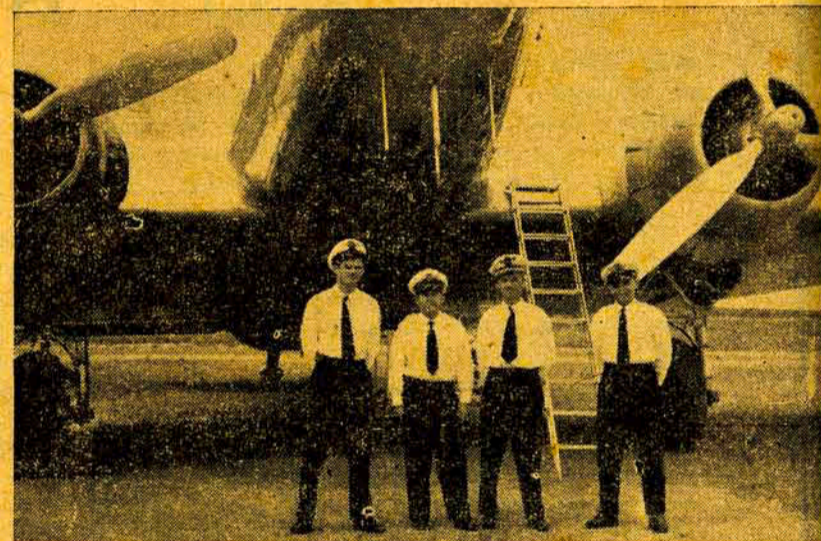

A tripulação que fez a primeira viagem depois do reinício das atividades da Transportes Aéreos Catarinense, em 15 do corrente.

amplos e completos no gênero, em todo o continente, emparelham-se aos mais perfeitos e eficientes dos grandes centros de aviação comercial do mundo.

Outrosim, a T. A. C. firmou contrato de tráfego mútuo com a empresa riograndense SAVAG e a uruguaia PLUNA, podendo em tais condições excepcionais, oferecer um serviço perfeito e de grande repercussão, quanto ao transporte de passageiros, cargas e encomendas, não somente em suas linhas regulares entre Rio e Porto Alegre, e escalas em Santos, Paranaguá, Curitiba, Jo-

inville, Lajes e Florianópolis, mas também entre as várias cidades gaúchas servidas pela SAVAG e Montevideu, com ramificações para toda a rede aérea da PLUNA.

E, para nós catarinenses, é muito grato assinalar o fato de que estão já em estudos novos pontos de paradas em vários municípios e pontos mais importantes de Santa Catarina, dependendo a solução deste magno assunto das obras em andamento em alguns campos de aviação do Estado.

Horários, tarifas e agências. Iniciando seus serviços regulares, no dia 15, a TAC obedece ao seguinte horário:

Partida do Rio de Janeiro: segunda, quarta e sexta-feira, às 7 horas da manhã, escalas em Santos, Paranaguá, Curitiba, Joinville, Florianópolis, Lajes, Porto Alegre. No momento, devido aos serviços que estão sendo executados no campo de Joinville, os pousos naquela cidade estão suspensos.

Partidas de Porto Alegre: Terças, quintas e sábados, às 7 horas da manhã, com a mesma escala acima.

As tarifas oferecidas pela TAC serão as mesmas adotadas pelas demais empresas que contam com o transporte misto, apresentando, por essa forma, além da possibilidade de condução de cargas de maior porte, por preços mais acessíveis, também um desconto razoável no transporte de passageiros que optarem por essa nova e eficiente via de comunicação.

Em Porto Alegre a TAC terá sua agência conjuntamente com a sucursal da CRUZEIRO DO SUL.

Continua da 3ª. página

PETROLINA MINANCORA

CONTRA CASPA, QUEDA DOS CABELOS E DEMAIS AFECCÕES DO COURO CABELUDO. TÔNICO CAPILAR POR EXCELENCIA



Eça de Queiroz, certa vez, meteu o Jacinto de Torres pela sua imensa biblioteca, à procura de um volume para matar o tempo. Quando o retirou, o homem trazia apenas um pedaço de jornal velho, que fôra o que de mais atrativo encontrara entre milhares de livros...

Hoje estou como o personagem de A Cidade e as Serras. Assuntos para este cantinho sobram! Para não desgostar nenhum deles, ficam todos para outro dia.

Guilherme Tal