Continuar o programa administrativo de Nerêu Ramos, abrindo escolas, construindo grupos, rasgando estradas de penetração, multiplicando centros de saúde, semeando postos de puericultura, edificando maternidades e, emfim, protegendo e amparando os pequenos, os humildes e os necessitados, será norma constante do Govêrno de Aderbal Ramos da Silva — o candidato cuja vitória o povo antedatou.

A Caravana da Vitoria

NOVA CONSAGRAÇÃO AO CANDIDATO DA VITÓRIA
CAMPOS NOVOS TAMBÉM VOTARÁ EM ADERBAL R. DA SILVA

Campos Novos, 5 (Estado) — O dr. Aderbal R. da Silva acaba de receber magestosa consagração nesta cidade. A comitiva do candidato da vitória foi recebida ás portas da cidade por cerca de 200 cavalarianos, sendo, ai, engrossada por caminhões cheios de correligionários e mais de vinte automóveis.

Foi oferecido grande churrasco em que falaram vários oradores, todos estrepitosamente aplaudidos.

Realizou-se, depois, o anunciado comicio enfrente á residência do sr. Gasparino Zorzi, onde o eminente político foi delirantemente aclamado por enorme multidão, sendo entrecortados de repetidos e prolongados aplausos todos os oradores.

Significou, assim, o brioso eleitorado de Campos Novos, que Aderbal R. da Silva será também neste municipio, o Candidato da Vitória.

Joaçaba, 5 (Estado) — Não é possivel descrever o entusiasmo com que o povo de Joaçaba acolheu a visita do dr. Aderbal R. da Silva, o candidato da Vitória. Todas as classes sociais, por seus elementos mais representativos e mais prestigiosos, são unânimes em declarar que o ilustre catarinense satisfaz, pela sua cultura, pela sua conduta pública e pela madureza de seu espírito, ás grandes aspirações do povo do nosso Estado e por isso receberá estrondosa consagração nas urnas de janeiro.

Justifica-se que assim seja porque em Aderbal R. da Silva não está apenas a promessa de um grande govêrno. Está a própria solução dos nossos problemas, que êles os sente em unioso com a coletividade, porque, não obstante suas prerrogativas econômicas, delas nunca se distanciou.

Moço, tem o entusiasmo sadio dos grandes ideais.

Culto, tem a noção exata da realidade.

Patriota, tem a coragem moral precisa para, acima de tudo, colocar os interêsses superiores do Estado, pelo amparo material, espiritual e social ás massas trabalhadoras e pela sistemática valorização do homem em todos os setores da atividade.

É por isso que Joaçaba está com Aderbal R. da Silva, o candidato da Vitória.

O Estado

O MAIS ANTIGO DIARIO DE SANTA CATARINA

Proprietario • Diretor-Gerente: SIDNEI NOCETI — Diretor: BARREIROS FILHO

Diretor de Redação A. DAMASCENO DA SILVA

Ano XXXIII | Florianópolis — Sexta-feira, 6 de Dezembro de 1946 | N 9896

Política Partidária

A nova lei eleitoral.—Registro do candidato do P.T.B.—Os novos ministros.—Nada sabem.— A Igreja e o comunismo.

Rio, 5 (A. N.) — Foi ontem aprovada a lei eleitoral que regulará o pleito de janeiro e assim concebida:

"Art. 1º — No dia 19 de janeiro de 1947, proceder-se-ão as eleições previstas no artigo 11 do Ato das Disposições Constitucionais Transitórias.

Art. 2º — Para essas eleições, fica revigorado o decreto n. 7.586, de 28 de maio de 1945, observadas as alterações decorrentes da Constituição do Ato das Disposições Constitucionais Transitórias, dos decretos-lei ns. 9.258 de 14 de maio de 1946, 9.386 de 20 de junho de 1946, 9.422 de 3 de julho de 1946, 9.504 de 23 de julho de 1946 e desta lei.

Art. 3º — Os candidatos a suplentes dos senadores eleitos em 2 de dezembro de 1945 serão inscritos pelos partidos a que se achem filiados, em listas de três nomes, para cada suplente a eleger. Serão tambem registrados em lista triplice, pelos respectivos partidos, os candidatos a suplente dos senadores a serem eleitos.

Art. 4º — Os candidatos a governador de Estado poderão ser inscritos por mais de um partido, sem dependência de aliança, ou acôrdo de partidos.

Parágrafo único — É condição de elegibilidade a idade mínima de 30 anos.

Art. 5º — A legenda da aliança de partidos se comporá da dos respectivos partidos aliados.

Art. 6º — Os orgãos de publicidade, oral ou escrita, pertencentes á União, Estados, Municipios, autarquias, ou a pessoas jurídicas nas quais essas entidades tenham posição dominante, não poderão fazer propaganda de qualquer partido ou candidato sob pena de ser proibido o seu funcionamento e responsabilizados os seus representantes legais.

Parágrafo unico — Não constitui infração do disposto neste artigo a publicidade em jornais ou a divulgação pelas estações de radio, de propaganda política, com a expressa declaração de que se trata de matéria remunerada, desde que permitida em igualdade de condições, a todos os partidos, mediante pagamento à vista.

Art. 7º — Esta lei entrará em vigor na data de sua publicação.

Art. 8º — Revogam-se as disposições em contrário".

•

REGISTRO DO NOME DO SR. HUGO BORGHI COMO CANDIDATO DO P. T. B.

S. Paulo, 5 (E.) — Segundo informações prestadas pelo sr. Ibsen da Costa Manso, deu entrada no T. R. E., uma petição do Diretório Estadual do Partido Trabalhista Brasileiro, requerendo o registro do nome do deputado Hugo Borghi como candidato do partido ao cargo de governador d Estado.

•

AS PASTAS DA EDUCAÇÃO E RELAÇÕES EXTERIORES

Rio, 5 — Falando aos jornalistas, o sr. Otávio Mangabeira declarou que ontem mesmo comunicara ao sr. Cirilo Junior a decisão a que chegara o seu partido quanto à participação da U. D. N. no ministério, a fim de que o lider da maioria a transmitisse ao presidente da República, gen. Eurico Gaspar Dutra.

Possivelmente amanhã serão assinados os decretos nomeando os novos titulares da Educação e das Relações Exteriores, respectivamente, srs. Clemente Mariani e Raul Fernandes.

O convite oficial aos referidos proceres udenistas foi feito hoje á noite, tendo o sr. Clemente Mariani comparecido ao Palácio Guanabara, onde conferenciou com o general Eurico Dutra.

•

ACEITOU A INDICAÇÃO

Rio, 5 (A. N.) — A Convenção da U. D. N. da Paraiba, indicou o sr. José Américo a terceiro senador. Ouvimos, hoje, o sr. José Américo, que disse: "Recebi comunicação e diante do verdadeiro ultimatum dos amigos e companheiros, vejo-me na contingência de reconsiderar a minha atitude anterior, aceitando a minha candidatura.

•

O GAL. MASCARENHAS DE MORAIS, CANDIDATO

P. Alegre, 5 (A. N.) — O nome mais provável para candidato do P. T. B. á terceira senatoria gaucha é o Marechal Mascarenhas de Morais.

•

A IGREJA E O COMUNISMO

S. Paulo, 5 (E.) — Definindo a atitude da Liga Eleitoral católica nas próximas eleições, o Episcopado fez distribuir uma circular em que declara manter-se acima dos partidos. E acentua:

"Relativamente ao partido comunista — materialista e ateu e seus candidatos — cumpre a todos os católicos, por grave dever de consciência, recusar-lhes todo e qualquer apôio.

•

Rio, 5 (A. N.) — A secção de Publicidade do Departamento estudantil da UDN, vai sugerir êsse partido apôio a candidatura de João Mangabeira á terceira senatoria do Distrito Federal.

•

São Luiz, 5 (A. N.) — Anuncia-se que a UDN resolveu retirar o seu apôio á candidatura Lino Machado, do Partido Republicano. Em consequência dessa resolução, vários elementos abandonaram a UDN, filiando-se ao PR e PSD.

•

Rio, 5 (E.) — Correu o boato de que o P. S. D. trataria de excluir de suas fileiras, o senador Getúlio Vargas. Interrogado pela imprensa a respeito, o lider da maioria, deputado Cirilo Junior, declarou:

— "O assunto não me pertence. Só a direção do partido pode decidir o caso, e até o momento nada ouvi falar nesse sentido".

Por sua vez o lider da bancada pessedista gaucha na Câmara, sr. Sousa Costa, que foi apontado, aliás, como cabeça do movimento para expulsão do sr. Getúlio Vargas do seio do P. S. D., também ouvido pela reportagem, declarou, incisivo:

— "Ignoro completamente que se tenha cogitado do assunto".

x

NO RIO GRANDE DO SUL

Porto Alegre, 4 (E.) — O Sr. Décio Martins da Costa iniciara, na presente semana, uma viagem ao interior do Estado. Em cumprimento ao roteiro, o candidato oposicionista visitará no próximo dia 5 a cidade de Santa Maria, onde pronunciará um importante discurso no comício que presidirá. Prosseguindo viagem para o norte do Estado, estará no dia 8 na cidade de Cruz Alta, a 9 em Carazinho e a 14 em Alegrete. Em todas essas cidades o Sr. Décio Martins da Costa pronunciará discursos abordando os temas do seu programa de govêrno fazendo críticas e apresentando soluções.

•

Porto Alegre, 4 (E.) — O Sr. Valter Jobin visitou a cidade de Cruz Alta, onde teve carinhosa recepção á noite, os seus correligionários ofereceram-lhe um banquete, no qual deveriam confraternizar-se pessedistas de Porto Alegre e de Cruz Alta. Mas a harmonia foi quebrada, tendo surgido uma crise no seio do Diretório Municipal, com a afastamento de dois dos seus componentes, Srs. Argemiro de Paula e Silva e Eufino R. Castilho.

Camisas, Gravatas, Pijamas, Meias das melhores, pelos menores preços só na CASA MISCELANEA — Rua C. Mafra, 6

Itororó

A tomada e a passagem da ponte de Itororó, sôbre o rio do mesmo nome, é uma das mais heróicas páginas de nossa História.

Festejando-a, hoje, á nossa mente façamos surgir os vultos masculos de Fernando Machado, de Argolo e de Caxias, a cuja bravura indomita deve o Brasil os louros dessa retumbante vitória sôbre os aguerridos exércitos de Solano Lopes.

Fernando Machado, na investida do seu valor e do seu patriotismo, tomba gloriosamente na memorável jornada!

Argolo, no explendor de sua coragem, cai ferido!

Mas Caxias, o general invicto, esmaga a resistência paraguaia e torna-se senhor da ponte.

Está vencida mais uma etapa da herculea campanha. Em breve os Exércitos Brasileiros ditarão a paz em Assunção.

Que o exemplo de tantos heróis brasileiros, nos encorage cada vez mais, para trabalharmos sincera e abnegadamente, por um Brasil unicamente nosso, todo nosso, em marcha para a grandeza, dentro da Liberdade e da Justiça.

Visita oficial

Acompanhado do sr. tenente Ruy Stockler de Sousa, assistente-militar da Interventoria, o sr. Interventor Udo Deeke, visitou ontem, no palácio arquiepiscopal, s. exa. revma. d. Joaquim Domingues de Oliveira, arcebispo metropolitano, por motivo da passagem do seu aniversário natalício.

Unificação dos Institutos

Rio, 5 (A. N.) — Informa "A Noite" que o govêrno estuda novamente o plano elaborado por Joan Carlos Vital, para unificação de todos os institutos e caixa de previdência.

A reforma bancária

Rio, 5 (A. N.) — Falando sôbre a projetada reforma bancária do país, o sr. Eugenio Gudin declarou que a reforma não lhe parece uma providência de alta prioridade. Foi anteriormente o projeto-lei bancário, convenientemente revisto para servir de base a uma boa lei.

Escola Tecnica de Aviação

São Paulo, 5 (A. N.) — Divulga-se que o ministro da aeronáutica estuda a possibilidade de transferir para Natal a Escola Técnica de Aviação, instalada nesta capital, já tendo designado uma comissão para proceder aos necessários estudos.

Acervo: Biblioteca Pública de Santa Catarina

MAGAZINE

UM EPISÓDIO DA VIDA DE ISADORA DUNCAN

Certa vez hospedara-se a dançarina em Viena, no Hotel Bristol, onde lhe deram como companheira de quarto uma rapariga cujo nome era Nursey. Uma madrugada, perto das quatro horas, chegou-se-lhe a rapariga dizendo: "Deus ordenou-me estrangulá-la".

Eleonora que ouvira dizer que os loucos não devem ser contrariados, conseguiu dominar o medo e respondeu-lhe: "Está bem, mas deixe-me primeiro fazer uma oração".

— Pois sim, disse-lhe a moça, colocando a vela que tinha na mão na mesinha da cabeceira ao lado da cama.

Aproveitando-se da oportunidade, Isadora salta rápida do leito, e, como si o diabo estivesse em seu encalço, atira-se pelo corredor e escada abaixo, surgindo no ecritório do hotel, de camisola de dormir e tranças no ar, aos berros. "Ela está louca! está louca!"

A rapariga que viera atrás da grande dançarina foi a custo subjugada por seis empregados do hotel.

E foi assim, com sua calma, que Isadora Duncan conseguiu escapar ao estrangulamento.

—

ONOMASTICA

Ananguera — o diabo velho.
Ararigboia — o mau tempo.
Araci — a mão do dia, a aurora.
Cotegipe — a rio da cutia.
Caramurú — o homem do fogo.
Guaraci — a mãe do mundo, o sol.
Jurema — o espinheiro suculento.
Jaci — a mãe dos frutos, a lua.
Ibiapina — barranco esteril, sem verdura.
Jandira — abelha.
Moema — a que faz sair o dia a aurora.
Moacir — o que faz doar.
Tupi — pai.
Tupinambá — descendente de tupis.

—

QUASI MEIO SÉCULO DE REFLEXÃO

Paris — (S. F. I.) — Julien Benda foi entrevistado pelo sr. Henri Thimonier, de "Les Lettres Françaises". A entrevista — diz Thimonier — durou uma hora e teve por vezes o tom das confidências. Eis uma confidência de Benda:

— Minha juventude e a de muitos escritores, da minha idade desenvolveu-se numa época feliz. Ignorava as angustias de hoje. Assim tive muitos momentos de lazer para meditar, dominar as contingências, submeter estas a julgamentos objetivos. Não comecei a escrever senão aos quarenta e dois anos.

— E que fez até lá?

— Refleti.

Representação rendosa e facil

Temos para pessoas de ambos os sexos egoistas, desembaraçadas e de boas relações. Func. Publicos, militares, representantes, guarda-livros, etc. Precisamos para a Capital e todas as cidades do Brasil. Serviço facil, destinto, mesmo nas horas vagas e de lucros certos. Escrever a Rua São Bento, 260 — 1º. and ou tratar pessoalmente.
Caixa Postal, 3717. — São Paulo

SNRS. ASSINANTES

Reclamem imediatamente qualquer irregularidade na entrega de seus jornaes.

QUEIXAS E RECLAMAÇÕES

PREZADO LEITOR: Se o que lhe interessa é, realmente, uma providência para endireitar o que estiver errado ou para que alguma falta não se repita; e NÃO o escândalo que a sua reclamação ou queixa poderá vir a causar, encaminhe-a á SECÇÃO RECLAMAÇÕES, de O ESTADO, que o caso será levado sem demora ao conhecimento de quem de direito, recebendo v. s. uma informação do resultado, embora em alguns casos não sejam publicados nem a reclamação nem a providência tomada.

BRITO

O alfaiate indicado
Tiradentes 7

DOENÇAS NERVOSAS

Com os progressos da medicina hoje, as doenças nervosas, quando tratadas em tempo, são males perfeitamente remediáveis. O curandeirismo, fruto da ignorância, só pode prejudicar os indivíduos afetados de tais enfermidades. O Serviço Nacional de Doenças mentais dispõe de um Ambulatório, que atende gratuitamente os doentes nervosos indigentes, na Rua Deodoro 22, das 7 às 11 horas, diàriamente.

Agradecimento

A viuva ISABEL ABREU DOS SANTOS e filhos, agradecem ao competente médico dr. Saulo Ramos, pelo desvelado tratamento dispensado ao seu esposo e pai ROZENDO JOSÉ DOS SANTOS, bem como ás pessoas que enviaram flores, telegramas de pezames e acompanharam o enterro; agradecimento este também extensivo ao sr. d. d. Diretor e Corpo Docente da Escola Industrial de Florianópolis.

Coqueiros, 20 de novembro de 1946.

CURSO DE MOTORISTA

e

Serviço de Pronto Socorro de Automóveis
Ensina-se a dirigir automóveis
Amador e Profissional
Teoria e prática — conhecimento do motor.
Atendem-se chamados para reparos de urgência.
Auto-Escola 1-47.77
GARAGE UNIAO — PRAÇA GAL. OSÓRIO, 40.

Nudismo em plena selva

Rio, (A. N.) — Informam de Natal que se acha recolhido à polícia daquela capital, um homem que vivia como Adão, nas matas do Rio Grande do Norte. Chama-se ele João Romualdo e é natural de Pau dos Ferros. Tem 51 anos e é moreno tipo caboclo, de cabelos pretos e compridos.

João Romualdo há sete ou oito anos vivia em serras e matas do Estado, como verdadeiro animal; a princípio, na serra do Araripe e, depois, na de Luiz Gomes e na Chapada do Apodí. Ultimamente, tinha como "habitat" Pau dos Ferros, onde foi descoberto por dois vaqueiros, detido e conduzido, sob escolta, para Natal.

Naquelas matas e serras, João Romualdo era uma espécie de Adão no Paraiso Terrestre; vivia completamente nú, dormindo ao relento e alimentando-se de carne crua de pequenos animais, como jaguaticaca, tamanduá, calango e frutas silvestres.

O fato curioso a ser anotado pelos médicos antropologistas e biologistas; nunca adoeceu. João Romualdo não é um criminoso, segundo afirmam as autoridades policiais. Quando muito é um debil mental. Há tempos, pertenceu ele ao bando de fanáticos chefiado pelo beato oJsé Lourenço, até agora desaparecido, depois de ter sido duramente perseguido pela polícia do Ceará.

LIRA TENIS CLUBE

MÊS DE DEZEMBRO

Dia 12 — Quinta-feira — SOIRÉE DAS GINASIANAS DO COLEGIO CORAÇÃO DE JESUS.

Dia 14 — Sabado — SOIRÉE DOS CONTADORANDOS DA ACADEMIA DE COMERCIO DE SANTA CATARINA.

Dia 25 — NATAL — MATINÉE INFANTIL COM FARTA DISTRIBUIÇÃO DE BOMBONS DAS 15 as 19 horas — DAS 21 HORAS EM DIANTE SOIRÉE.

Dia 31 — GRANDE BAILE DE SÃO SILVESTRE — SURPRESAS — TRAJE A RIGOR.

x x x

NOTA: A DIRETORIA PEDE AOS SRS. SOCIOS A APRESENTAÇÃO DO TALÃO DO CORRENTE MÊS.

EM NOITE DE BAILE CONSERVE UM AMBIENTE DE SONHO E SEDUÇÃO COM O PERFUME SUTIL DO

Anistia aos criminosos militares

Rio, (A. N.) — Em recente acórdão o Supremo Tribunal Militar decidiu que os condenados por crimes militares á pena inferior a dois anos não eram alcançados pelo decreto de indulto concedido em homenagem á data da proclamação da Republica. Essa decisão baseou-se principalmente no relatório feito pelo ministro Bocaiuva Cunha, que, argumentando, disse a certa altura: "Se a intenção do Poder Executivo fosse indultar os condenados pela Justiça Militar nos termos nas condições do citado decreto de 15 de novembro, te-lo-ia feito de maneira expressa e formal, não o tendo feito, porém, segue-se que não era essa sua intenção, pois, conforme já remotamente, declarava o Conselho de Estado: — Os efeitos juridicos do indulto dos preciosos termos do decreto, o qual deve ser interpretado notadamente, considerando-se a graça como anistia ou como perdão, segundo o alcance das palavras".

Entretanto, apesar dessa decisão judicial, o ministro da Guerra, pediu, há pouco, a relação de todos os militares condenados á pena inferior a dois anos, para efeito da aplicação do indulto.

Aguarda-se, assim, o entendimento entre os dois poderes sobre a aplicação ou não da medida.

Clube Doze de Agosto

PROGRAMA DE DEZEMBRO:

Dia 7 — SOIRÉE em homenagem aos Bacharéis da Faculdade de Direito, com inicio ás 21 horas.

Dia 14 — SOIRÉE em homenagem aos alunos que completaram o curso ginasial, no Colégio Catarinense, com inicio ás 21 horas.

Dia 21 — SOIRÉE em homenagem aos alunos da Faculdade de Economia e Finanças, com inicio ás 21 horas.

Dia 25 — FESTA DE NATAL para a classe infantil, com distribuição de bombons, das 15 ás 19 horas.

Dia 31 — GRANDE BAILE DE S. SILVESTRE com inicio ás 22 horas. TRAJE-RIGOR.

FARMÁCIA ESPERANÇA

do Farmacêutico NILO LAUS
Hoje e amanhã será a sua preferida
Drogas nacionais e estrangeiras — Homeopátias — Perfumarias — Artigos de borracha.
Garante-se a exata observância no receituário médico.

O ESTADO

Redação e Oficinas à rua João Pinto n. 5
Diretor: BARREIROS FILHO
Proprietário e Dir.-Gerente
SIDNEI NOCETI
Diretor de Redação:
A. DAMASCENO DA SILVA
Chefe de Paginação:
FRANCISCO LAMARQUE
Chefe de Impressão:
JOAQUIM CABRAL DA SILVA
Representante:
A. S. LARA
Rua Senador Dantas, 40 — 5º andar
Tel. 22-5924 — Rio de Janeiro

Rua Felipe de Oliveira, 21 — 8º andar
Tel. 2-9873 — São Paulo

ASSINATURAS
Na Capital

Ano	Cr$	80,oo
Semestre	Cr$	45,oo
Trimestre	Cr$	25,oo
Mês	Cr$	9,oo
Número avulso	Cr$	0,5o
Ano	Cr$	90,oo
Semestre	Cr$	50,oo
Trimestre	Cr$	30,oo
Número avulso	Cr$	0,5o

Anúncios mediante contrato

Os originais, mesmo não publicados, não serão devolvidos.
A direção não se responsabiliza pelos conceitos emitidos nos artigos assinados

NOSSAS SECÇÕES

Direção de:
BARREIROS FILHO
Notas Politicas
Notas Locais
Artigos de Redação
Página Literária
SIDNEI NOCETI
Crônica da Semana
Economia e Finanças
Vida Bancária
Notas Cientificas
Notas Rurais
Estatistica
Nem Todos Sabem
A. DAMASCENO
Govêrno do Estado
Notas da Prefeitura
Vida Escolar
Religião
Jurisprudência
Vida Militar
Noticiário do Exterior
Noticiário do Pais
Artigos de Redação
A. A. VASCONCELOS
Pelos Municipios
Assuntos Internacionais
Concursos
Artigos de Redação
D. F. AQUINO
Fatos Policiais
Vida Social
Vida Feminina
Magazine
PEDRO PAULO MACHADO
Esportes

FARMÁCIAS DE PLANTÃO

Estarão de plantão, durante o mês de dezembro, as seguintes farmácias:

1º domingo — Farmácia Nelson — Rua Felipe Schmidt.

7 sábado — Farmácia Moderna — Praça 15 de Novembro.

8 domingo — Farmácia Moderna — Praça 15 de Novembro.

14 sábado — Farmácia Santo Antônio — Rua João Pinto.

15 domingo — Farmácia Santo Antônio — Rua João Pinto.

21 sábado — Farmácia Catarinense — Rua Trajano.

22 domingo — Farmácia Catarinense — Rua Trajano.

25 quarta-feira (Natal) — Farmácia Rauliveira — Rua Trajano.

28 sábado — Farmácia Santo Agostinho — Rua Conselheiro Mafra.

29 domingo — Farmácia Santo Agostinho — Rua Conselheiro Mafra.

O serviço noturno será efetuado pela Farmácia Santo Antônio, sita á Rua João Pinto.

Informações úteis

TELEFONES MAIS NECESSITADOS

Bombeiros	1313
Policia	1032
Delegacia O. P. Social	1578
Maternidade	1154
Hospital Nerêu Ramos	831
Santa Casa	1036
Casa de Saúde S. Sebastião	1251
Assistência Municipal	166[illegible]
Hospital Militar	115[illegible]
14º B. C.	1530
Base Aérea	786
7ª B. I. A. C.	1593
Capitania dos Portos	1380
16ª C. R.	1608
Fôrça Policial	1203
Penitenciária	1518
"O Estado"	1022
"A Gazeta"	1656
"Diário da Tarde"	157[illegible]
L. B. A.	164[illegible]
Emp. Funerária Ortiga	102[illegible]

Acervo: Biblioteca Pública de Santa Catarina

Vultos da História Patria

x x

FERNANDO MACHADO

Nesta data, em 1868, faleceu na histórica Ponte de Itororó, em consequência dos ferimentos recebidos em combate desse dia, o Coronél Fernando Machado de Souza.

Nascido na então Cidade do Desterro em 15 de janeiro de 1823, na rua do Vigário, hoje com o seu nome, na casa que faz esquina com a rua Pedro Soares, era filho legitimo do Major Manoel Machado de Souza e de D. Josefa Bernardina de Souza Machado.

Feito os primeiros estudos na terra natal, assentou praça no Exército da 1ª linha, como 1º cadete, em Novembro de 1838, contanto 15 anos de idade. Em 1839 foi promovido por merecimento à Alferes, a 8 de Junho de 1842 conquista os galões de Tenente e a 2 de Dezembro de 1847 é graduado no posto de Capitão, sendo efetivado, por merecimento, em 20 de Julho de 1852. Promovido a Major, também por merecimento, é Tenente Coronél em 11 de Maio de 1866 e pouco depois Coronél.

Possuia as medalhas militar, da Ordem de Aviz, de Cristo e da Rosa; e, Caxias, com a sua disciplina ferrea, já o considerava General!

Na praça "15 de Novembro", em nossa Capital, existe sua estátua, inaugurada em 28 de Janeiro de 1917.

Seus gloriosos despojos estão depositados em belíssimo mausoléo de marmore e granito, no Cemitério de São Francisco Xavier, na Capital Federal, com a seguinte legenda: — "Á memória do bravo Cel. Fernando Machado de Souza, morto gloriosamente a 6 de Dezembro de 1868, no cobate de Itororó".

Fernando Machado, transfigurado pelo amôr da Pátria, ingressou na imortalidade!

Rendamos, pois, no dia de hoje, nossas justas e comoventes homenagens ao bravo catarinense!

E ao seu mui ilustre descendente, Professor Fernando Machado Vieira, o nosso caloroso amplexo de brasilidade e de reconhecimento.

André Nilo Tadasco.

O VALE DO ITAJAÍ
Procurem na Agência Progresso,
LIVRARIA 43, LIVRARIA ROSA

Inspetoria de Veiculos

EMPLACAMENTO EM 1947

Torna-se público que o emplacamento de veiculos automotores, inclusive bicicletas, no município de Florianópolis, terá inicio a 2 de janeiro p. vindouro.

De 2 a 10 de janeiro: emplacamento de automoveis de aluguel e particulares, motocicletas particulares e autônibus.

De 10 a 20: emplacamento de caminhões e bicicletas particulares.

De 20 a 30: emplacamento de veículos oficiais, que deverão ser apresentados por ofício á Inspetoria de Veículos e Trânsito Público, pela repartição competente.

Pelo emplacamento fora do prazo acima estipulado, será aplicada a multa de Cr$ 30,oo, de acôrdo com os artigos 156 e 224, do R. G. T.

Os veículos deverão possuir obrigatoriamente:

Auto-ônibus: freios, (dois sistemas), busina, espelho retrovisor, limpador de parabrisa, aparelhos de iluminação (dianteiros, trazeiros e internos), silenciador, parachoques, indicadores de direção e estintor de incêndio em perfeito funcionamento.

Caminhões: freios (dois sistemas), busina, espelho retrovisor, suportes completos para placa, limpador de parabrisa, aparelhos de iluminação (dianteiro e trazeiro), silenciador, parachoques, indicadores de direção.

Automóveis: freios, busina, espelho retrovisor, limpador de parabrisa, aparelho de iluminação (dianteiro e trazeiro), silenciador, suportes para placa.

Bicicletas: campainhas.

Motocicletas: busina, freios, aparelho de iluminação (dianteiro e trazeiro).

Não será emplacado o veículo que não satisfizer as exigências acima.

CHAVE

Encontrada no Largo 13 de Maio! pelo sr. Gumercindo Gonçalves foi por ele entregue a esta redação, uma chave.

Govêrno do Estado

O sr. Interventor federal no Estado recebeu os seguintes telegramas:

Rio, 26 — Ao ter conhecimento do decreto-lei 240 organizando o Departamento Estadual de Geografia e Cartografia, apresso-me a felicitar v. excia. pela oportuna iniciativa que revela a esclarecida e moderna orientação do seu govêrno em assuntos geográficos a beneficiar o departamento de cuja atuação se esperam excelentes resultados. Saudações atenciosas. Heitor Bracet, presidente em exercício do Instituto Brasileiro de Geografia e Estatística.

Rio, 26 — Felicito v. excia. pela assinatura do decreto-lei n. 240, organizando o Departamento Estadual de Geografia e Cartografia, que nas bases modernas da sua estrutura encontrará elementos para atuação benéfica ao melhor conhecimento geográfico e representação cartográfica do Estado. Saudações atenciosas. Cristovam Leite de Castro, secretário-geral do Conselho Nacional de Geografia.

Palhoça, 29 — Professores do município de Palhoça, exultando alegria realização grande aspiração professorado Santa Catarina assinatura leis orgânicas ensino primário e normal manifestam v. excia. seu profundo agradecimento simultâneamente aplaudem declarada dedicação v. excia. problema educacional Estado objetivo primordial benemérito govêrno Nereu Ramos. Respeitosos cumprimentos. Moacir Orige, Maria Antonieta Petry, Erotides Silveira Harger, Leonor Batista da Silva, Érica Kilian, Edith Araújo Cecheto, Edmir Araújo, Teresa Bezerra Ataide, Irmã Luiza, Nair Carone, Carmen Nahás, Lolita Philippi, Edith Bernardes, Isaura Ávila da Luz e Alvina Niehues Luiz.

Cresciuma, 29 — Em nosso nome e no de duzentos e setenta e cinco professores estaduais, municipais e particulares desta circunscrição congratulamo-nos v. excia. assinatura decreto-leis orgânicas ensino normal e primário, assinalando benefícios artigo 59, decreto 298. Saudações. Marcílio Santiago, inspetor escolar; Nicolau Napoleão, auxiliar de inspeção.

Orleães, 29 — Todo o município agradece a criação da Coletoria de Grão Pará e testemunha por meu intermédio eterna gratidão êsse ato do vosso benemérito govêrno. Saudações cordiais. Antônio Dib Mussi, prefeito municipal.

Tubarão, 29 — Prazer em comunicar a v. excia. esta Prefeitura acaba de recolher à Coletoria cinqüenta e dois mil e duzentos e cinqüenta e um cruzeiros e dez centavos, provenente da quotas para Departamento das Municipalidades, Centro de Saúde, lançamento de Indústrias e Profissões referente exercício corrente. Cordiais saudações. Mosimann, prefeito.

Previsão do tempo

Serviço de Meteorologia

Previsão do Tempo, até 14 horas do dia 6:

Tempo: Instável agravando-se com chuvas e trovoadas.

Temperatura: Estável.

Ventos: rondarão para o quadrante sul, frescos.

Temperaturas extremas de hoje: Máxima 27.1 e Mínima 21.0.

FALECIMENTO

Ocorreu, ontem, ás 1 e 30 horas, o falecimento do menino Silvio Felico de Freitas Noronha, filho do sr. Eneas de Freitas Noronha, funcionário dos Correios desta Capital.

O enterro será hoje, ás 10 horas, no cemitério de Itacorobi.

Aos desolados pais, os nosos sinceros sentimentos.

O ESTADO encontra-se à venda na banca de jornais «Beck»

TOME APERITIVO
KNOT

Resenha Forense

Resenha do julgamento da Câmara Civil, realizado em sessão de 28 de novembro de 1946.

Agravo nº 1.621 da comarca de Tubarão, em que é agravante Cia. Siderúrgica Nacional e agravada Herminia Luiza Conceição. Relator o sr. des. Luna Freire, decidindo a Câmara Civil dando provimento ao agravo, anular o processo a partir da sentença de fls. 13 inclusive, a fim de que o feito seja apreciado e decidido por juiz togado e competente. Serviu de Procurador Geral adhoc e sr. dr. Edmundo Moreira.

Resenha dos julgamentos da Câmara Criminal, realizados em sessões de 29 de novembro e 3 de dezembro de 1946.

Recurso criminal nº 5.251 da comarca de Ibirama, em que são recorrentes o dr. Juiz de Direito e o dr. Promotor Público e é recorrido Atilio Dagostin. Relator o sr. des. Silveira de Souza, decidindo a Câmara Criminal pelo voto de prevalência, negar provimento a ambos os recursos para confirmar a sentença de impronúncia. Vencido o sr. des. Relator sendo designado o sr. des. Urbano Salles para lavrar o acórdão.

Apelação criminal nº 7.593 da comarca de Joinvile, em que é apelante Otaviano Piaz e apelada a Justiça. Relator o sr. des. Ferreira Bastos, decidindo a Câmara Civil dar, em parte, provimento á apelação, para reformar a sentença e condenar o apelante a 4 meses de detenção e Cr$ 20,oo de taxa penitenciária e conceder a suspensão condicional da pena.

Resenha dos julgamentos do Tribunal Pleno, realizados em sessão de 4 de dezembro de 1946.

Habeas-corpus nº 1.646 da comarca de Curitibanos, em que é impetrante dr. Waldir Ortigari e paciente José Manoel Beatriz. Relator o sr. des. Guilherme Abry, decidindo o Tribunal, por unânimidade, conceder a ordem impetrada.

Habeas-corpus nº 1.648 da comarca de Xapecó, em que é impetrante dr. Lourenço Alves de Deus e paciente Benevenuto Gabriel Rosa. Relator o sr. des. Luna Freire, decidindo o Tribunal, por unânimidade, conceder a ordem impetrada.

Habeas-corpus nº 1.649 da comarca de Urussanga, em que são impetrantes e pacientes Ary Couto, Pedro Antônio de Araujo, Nivaldo Teodoro da Silva, Gilio Frelo e Manoel Alipio Pereira. Relator o sr. des. Ferreira Bastos, decidindo o Tribunal, por unânimidade, não conhecer do pedido.

Habeas-corpus nº 1.650 da comarca de Urussanga, em que é impetrante Ary Couto e paciente Aurélio Meireles Escouto. Relator o sr. des. Urbano Salles, decidindo o Tribunal, por unânimidade, não conhecer do pedido.

Multado o promotor da greve

Washington, 5 (U. P.) — O govêrno dos Estados Unidos viu acolhido hoje, pelo Supremo Tribunal, o seu pedido, no sentido de ser aplicada a multa de 3.500.000 dólares ao Sindicato dos Mineiros da União, e de 10.000 dólares ao seu presidente, John Lewis. Encerrou-se, assim, a primeira fase do processo movido contra o lider mineiro e a entidade que chefia, por desobediência civil.

Prejudicada a safra de café

São Paulo, 5 (A. N.) — Segundo declaração feita pela Sociedade Rural Brasileira, a safra próxima de café está seriamente prejudicada, podendo-se contar com a perda de trinta por cento. A seca, assolando o Estado, foi a principal causa. Não haverá a safra prevista de sete ou oito milhões de cruzeiros, esperando, apenas, uns cinco milhões ao máximo.

FRACOS e ANÊMICOS
TOMEM
Vinho Creosotado
"SILVEIRA"
Grande Tônico

Permitiu a exportação

Rio, 5 (A. N.) — O Ministro da Fazenda, considerando haver excesso de produção, permitiu a exportação de carne ovina e subprodutos, quando provenientes do Estado do Rio Grande do Sul desde que a exportação se faça pelos portos do mesmo Estado. A exportação continua entretanto, dependendo de licença prévia de respectiva carteira do Banco do Brasil, que solicitará audiência ao ministério de Agricultura.

Nervos Debilitados Provocam a Neurasthenia

NÃO DEIXE QUE O EXCESSO DE TRABALHO DEBILITE O SEU ORGANISMO, PORQUE O CANSAÇO PHYSICO E INTELLECTUAL O LEVARA', FATALMENTE, A' NEURASTHENIA

Os primeiros symptomas da neurasthenia são geralmente a insomnia, pesadelos, irritabilidade, dôres de cabeça e nervosismo. Ao sentir quaesquer destas manifestações previna-se contra as suas consequencias. Trate-se immediatamente, com um remedio de effeito positivo e immediato. Não tome drogas perigosas. Vigonal é o remedio indicado para qualquer caso de neurasthenia. Vigonal revigora o organismo, restituindo ao fraco as forças perdidas e a energia da juventude ás pessôas exhauridas.

Vigonal
FORTIFICA E DÁ SAÚDE
Laboratorios ALVIM & FREITAS - S. Paulo

CASA MISCELANEA distribuidora dos Rádios R. C. A Victor, Válvules e Discos.
Rua Carneiro Mafra

A MODELAR

Recebeu das melhores fábricas do país: finos costumes de linho, seda e tropical; sedas de lindas padronagens.

GRAVATAS finissimas;
PANAMÁS de tôdas as côres;
CRETONES e LINHOS nacionais;

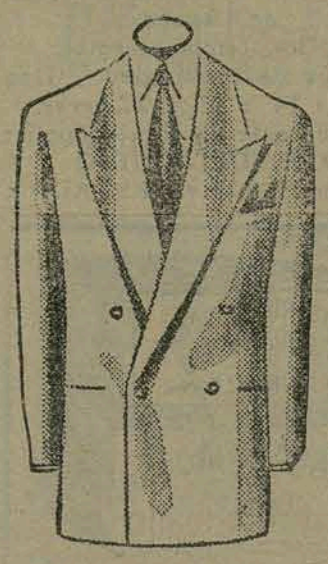

Completo sortimento de ternos para homens e meninos.
Artigos de praia e veraneio.
Capas de gabardine e chantung.
Tapetes de tôdas as qualidades e tamanhos.
Preços especiais para revendedores.
Vendas a VISTA e a PRAZO.

A MODELAR
Rua Trajano, 7 - Tel: 1151
Florianópolis

Acervo: Biblioteca Pública de Santa Catarina

MOORE-McCORMACK (Navegação) S. A.

Transportes regulares de cargas do pôrto de

SÃO FRANCISCO DO SUL para NOVA YORK

Informações com os Agentes

Florianópolis — Carlos Hoepcke S/A — CI — Telefone 1.212
São Francisco do Sul — Carlos Hoepcke S/A — CI — Telefone 6
End. teleg MOOREMACK

Cadastro Social do «O Estado»

Pedimos aos nossos distintos leitores, o obséquio de preencher o compon abaixo e remete-lo á nossa Redação afim de completarmos quanto antes, o nosso novo Cadastro Social.

Nome .....

Sexo ..... Est. Civil ..... D. Nasc. .....

Pais .....

Esposo (a) .....

Emprego ou Cargo .....

Cargo do Pai (mãe) .....

Observ. .....

.....

Agradeceriamos, também, a gentileza de noticias de nascimentos, casamentos e outras, de parentes ou de pessoas amigas.

Associação Catarinense de Engenheiros

De ordem do Engenheiro Presidente, convido os engenheiros socios, para a sessão de Assembléia Geral Extraordinaria, que será realizada dia 6 do corrente às 19 horas na séde do Clube Doze de Agosto, afim de se deliberar sobre o seguinte:

a) eleição do representante da Associação junto ao Conselho Rodoviario do Departamento de Estradas de Rodagem do Estado.

b) Assuntos de interesses da mesma Associação.

No caso de não haver numero legal de socios, a mesma sessão será realizada em segunda convocação, às 19 30, com qualquer numero de socios.

HEITOR FERRARI, Engenheiro-Secretário.

ESCRITORIO JURIDICO COMERCIAL
(Com um Departamento Imobiliario)
Vendas de pinhais, fazendas e emprêsas
Diretor: dr. Elisiário de Camargo Branco
ADVOGADO
Rua Frei Rogério, 54 — Fone 54 — Caixa Postal 54
Endereço telegráfico: "Elibranco" — Lajes — Sta Catarina

ATEITA?

Quando alguém, tal como o cavalheiro da ilustração a-cima, oferecer-lhe, em amável gesto, um cálice do excelente aperitivo KNOT, lembre-se V. Sia. de acrescentar, ao agradecer a gentileza: ESTE É TAMBEM O MEU APERITIVO PREDILETO!

TOME KNOT

UM PRODUTO DA KNOT S. A. IND. COM. E SEGUROS
ITAJAÍ

COMERCIANTE: Dá um livro à Biblioteca do Centro Académico XI de Fevereiro. Contribuirás, assim, para a formação cultural dos catarinenses de amanhã!

("Campanha pró-livro" do C. A. XI de Fevereiro).

FOTO - ANDRE'
ATENDE A DOMICILIO
Banquetes -- Jantares -- Casamentos -- Festas -- Batisados -- Competencia e rapidez.
Hotel Metropol -- Tel. 1.147
EMPORIO ROSA Praça 15 de Novembro n. 21.

Crescem os empregos para civis nos Estados Unidos

Washington (SIH) — Os empregos para civis nos Estados Unidos, após a vitória sôbre o Japão, permaneceram em cerca de 51.000.000 durante vários mêses, passando em seguida para 58.000.000, nível esse elevado tanto para guerra como para a paz.

Foram encontrados empregos para 10.000.000 de homens e mulheres que integravam as forças armadas, sendo que o total de empregos civis em agosto de 1945, era de quase 9.000.000 a mais que no mesmo mês de 1940.

A força de mão de obra agrícola totalizava 11.111.000 a 1º de setembro de 1946, um aumento de 2 por cento sôbre o ano anterior. Esta cifra compreendida a mão de obra doméstica, atingindo a ..... 8.334.000 de pessoas, e 2.777.000 braços alugados.

O desemprego em agosto de 1946 alcançou 2.000.000 de pessoas, em grande parte com relação aos trabalhadores no processo de troca de empregos ou temporariamente afastados da força de trabalho. O desemprego nos Estados Unidos jamais excedeu a cifra de 2.700.000 durante o ponto baixo da transição de após guerra do país. Em agosto de 1940 o total de desempregados era de 8.000.000.

Misterioso desaparecimento

S. Pedro, Califórnia, (U. P.) — Tornou-se mais profundo o mistério do navio Pacifico, desaparecido em viagem do seu porto de registro na Costa Rica, para a Califórnia. Revelou-se agora que em sua ultima carta á esposa, antes de embarcar, o comandante do referido navio indicou que temia um motim a bordo pois havia máus elementos entre a tripulação. Por outro lado, um dos 2 cadáveres encontrados numa baleeira do navio parecia estar desmembrado. Entretanto, nenhum dos dois corpos poude ser identificado.

Não passe pela vida sem viver! Use as "Pilulas de Reuter" para o figado e tudo lhe parecerá mais agradável. Compostas de ingredientes vegetais puríssimos, são inofensivas e normalizam as funções do aparelho digestivo.

PILULAS de Reuter
PARA O FIGADO

MACHADO & CIA.
Agências e Representações em Geral
Matriz: Florianópolis
Rua João Pinto, n. 8
Caixa Postal, 37
Filial: Cresciúma
Rua Floriano Peixoto, s/n (Edif. Próprio).
Telegramas: "PRIMUS"
Agentes nos principais municipios do Estado

Visite, sem compromissos
LIVRARIA ROSA
Rua Deodoro, 33
Florianópolis
Livros novos e usados, em diversos idiomas.
Atende encomendas de obras editadas no Brasil ou no estrangeiro.
Novidades todas as semanas

. RETIRARAM SUAS CANDIDATURAS .

Tôdas as bebidas, inclusive as fabricadas em outros Estados, retiraram suas candidaturas, para reinar nos lares catarinenses, — em vista da certissima vitória do aperitivo KNOT.

NEM TODOS SABEM...

Copyright da The HAVE YOU HEARD? Inc.

1... que, segundo recentes estatísticas norte-americanas, a morte de cada soldado custa ao govêrno dos Estados Unidos cêrca de .. 50.000 dólares.

2... que, em París, há sessenta e oito igrejas católicas, sendo a mais antiga a de São Germano, que foi edificada no século XI.

3... que o emprêgo dos pombos-correios na guerra data do século XV.

4... que, em certas regiões do Iran, quando um trem mata alguém, os habitantes arrancam os trilhos da estrada em sinal de protesto.

5... que o Capitão Matthew Webb, de nacionalidade inglesa, foi a primeira criatura humana que conseguiu atravessar o Canal da Mancha a nada; e que essa memorável travessia, realizada nos dias 24 e 25 de agosto de 1875, durou precisamente 22 horas e 45 minutos.

6... que entre os Betsileus, indigenas de Madagascar, quando o entêrro de uma mulher vai chegando ao cemitério, todo o cortejo volta novamente á residência da morta, onde o corpo permanece mais uma hora, pois é uma convicção antiga entre aquele povo "que uma mulher nunca sai de casa sem esquecer alguma coisa".

Dr. CLARNO G. GALLETTI
ADVOGADO
Crime e cível
Constituição de Sociedades
NATURALIZAÇÕES
Títulos Declaratórios
Escrit. -- Praça 15 de Nov. 23. 1º, andar.
Resid. -- Rua Tiradentes 47.
FONE -- 1468

Rádio Difusora de Laguna
Todo o Sul Catarinense escuta diariamente a Rádio Difusora de Laguna.
970 Klcs. (ondas médias).
Horários de irradiações: — Das 10 às 14 e 17 às 22 horas.
Representante em Florianópolis:
D. F. DE AQUINO
Red. do Jornal «O ESTADO»

O Sabão
"VIRGEM ESPECIALIDADE"
Cia WETZEL INDUSTRIAL-JOINVILLE (Marca regist
TORNA A ROUPA BRANQUISSIMA

Acervo: Biblioteca Pública de Santa Catarina

CIA. "INTERESTADUAL" DE SEGUROS
SEDE — S. PAULO
FOGO — TRANSPORTES — CASCOS
AGENTE GERAL EM S. CATARINA
SIDNEI NOCETI — FLORIANÓPOLIS — ITAJAÍ

NOTAS RURAIS

A pecuaria foi sempre esquecida e relegada a um plano secundário pelos Govêrnos que se preocuparam mais com os problemas agrícolas. O ministro Daniel de Carvalho, com outra orientação, já teve oportunidade de agitar tais problemas, em entrevistas aos jornais e especialmente no discurso proferido em S. Paulo, no Parque de Indústria Animal.

Os meios técnicos do Ministério da Agricultura se agitam com o propósito de colaborar com o titular, no plano que se esboça de fomento á nossa riqueza animal.

Ouvido a respeito, o veterinário sanitarista, José Norberto Macedo, técnico da Divisão de Defesa Sanitária Animal, declarou de início que, sistema econômico ou comercial, que tenha por base produtos dispensáveis na alimentação humana, será sempre sistema fragil e inseguro.

— O caminho da nossa libertação econômica — acentuou — é outro: está na vastidão do nosso território, na variedade das terras, das pastagens e dos climas, tudo apontando que deveremos ser, sobretudo, um país agro-pecuário. A terra deverá ser tratada racionalmente, a agricultura desenvolvida, e a pecuaria, especialmente a pecuaria, cuidada com o máximo de interêsse.

QUANDO A PROCURA É MAIOR QUE A OFERTA

Continuando, disse o sr. José Norberto Macedo:

— Países pecuários como o Uruguai, Austrália, Nova Zelândia, Argentina, o próprio Estados Unidos e a Rússia, pelos seus grandes rebanhos, a Dinamarca, Suiça e a Holanda, pelas suas indústrias de sub-produtos de origem animal, possuem moedas valorizadas e comércio ascendente, porque para a carne, leite, queijo, manteiga a procura é maior que a oferta. Se a criação intensiva depende de muito espaço e o temos em abundância por que não a desenvolvemos de modo a torná-la o esteio ou vigamestra do arcabouço econômico da Nação?

O 5º PAÍS PECUÁRIO DO MUNDO

— Com rebanhos calculados em 98.000.000 de cabeças — prosseguiu — somos o 5º país pecuário do mundo, dispondo de número superior ao da Argentina, mas com comércio exportador menor e mais pobre. Segundo as estatísticas, esses milhões de cabeças se dividem assim: bovinos, 43.000.000; suinos, ... 33.000.000; ovinos, 13.000.000; equinos, 6.000.000; asininos. 3.000.000.

ENTUSIASAMADA A CLASSE MÉDICA VETERINÁRIA

— A classe médica veterinária sente-se entusiasmada com o interesse revelado pelo ministro nesse sentido e não regateia seus aplausos ás medidas de fomento e defesa animal que quer por em prática. Emprestam os veterinários todo o seu apôio ás iniciativas em apreço, certos, sobretudo, de que é indispensável a sua colaboração no desenvolvimento do nosso grande patrimônio econômico — a pecuaria nacional — concluiu o entrevistado.

Câmbio

MOEDAS	SIMBOLOS	VENDA LIVRE	COMPRA LIVRE
Libra	£	75,4416	74,555
Dolar	U$S	18,72	18,50
Escudo	Esc	0,761	0,752
Peso Boliviano	Blv	0,4457	0,4361
Peso Chileno	P$ch	0,6039	0,5968
Coroa Sueca	Sw.Kr.	5,2109	5.1496
Franco Suiço	Sw.Fr.	4.3738	4,3224
Peso papel Argentino	M$N	4,6108	4,5232
Peso ouro uruguaio	O$u	10,6062	10,2778
Coroa Dinamarquesa	Dan Kr	3,9908	3,855
Peseta	Pts	1,7146	
Franco Francês	Fr.fr.	0,1574	0,1556
Marco	Vm/3		
Florim	Fls		
Franco Belga	Blg	0,4271	0,4221

Taxas fornecidas pela agência do Banco do Brasil, sem confirmação

Resolvido, enfim, seu problema financeiro!

Adquira TUDO de que necessitar, de UMA SÓ VEZ, pagando PARCELADAMEMTE, com as VANTAGENS da compra à vista, servindo-se do

SISTEMA CREDIÁRIO KNOT

Reupas, Calçados, Móveis, Rádios, Geladeiras, Bicicletas, Jóias, Livros, Chapéus, Instalações elétricas e sanitárias, Artigos para presentes, Peles, Casacos, Quaisquer artigos

INDÚSTRIA, COMÉRCIO E SEGUROS KNOT S. A.

Expediente: Das 8 às 11 e das 14 às 17 hs.

O. K. STUDIO

INSTITUTO DE PESQUIZAS CLÍNICAS ANÁTOMO PATOLÓGICAS

Laboratório Clínico
RUA JOÃO PINTO, 25
Fone: 1448
Em frente ao Tesouro do Estado
Florianópolis

Dr. H. G. S. Medina — Farm. Narbal Alves de Souza
Farm. L. da Costa Avila

Exame de sangue, Exame para verificação de cancer, Exame de urina, Exame para verificação da gravidez, Exame de escarro, Exame para verificação de doenças da pele, boca e cabelos, Exame de fézes, Exame de secreções.
Autovaccinas e transfusão de sangues, Exame químico de farinhas, bebida, café, águas, etc.

Tenha sempre em casa uma garrafinha de
APERITIVO «KNOT»

ELEGANCIA, CONFORTO E ECONOMIA
consegue-se com os trajes sob-medidas
GUASPARI
Vendedor por conta propria:
PLACIDO MAFRA — Bazar de Módas
Rua Felipe Schmidt, 34 — Fone, 755
Boa coleção de amostras Atende-se à domicilio.

ESCRITÓRIO JURIDICO COMERCIAL
Assuntos: Jurídicos -- Comerciais -- Rurais e Informativos
Endereço Tel. ELIBRANCO — LAJES — Santa Catarina
Consulte nossa Organização antes de se decidir pela compra ou venda de imoveis, pinhais ou qualquer empresa neste estado
Diretor: -- DR. ELISIARIO DE CAMARGO BRANCO
ADVOGADO
Rua Frei Rogéric, 54 — Caixa Postal 54 — Fone 54

QUER VESTIR-SE COM CONFORTO E ELEGANCIA?
PROCURE A
Alfaiataria Mello
Rua Felippe Schmidt 22 — Sobrado

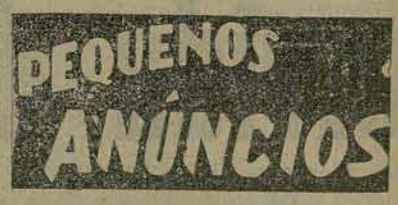

Perdeu-se um pregador de ouro para criança com o nome ANAMARIA, no traieto da Praça Quinze até a rua Alves de Btito.

Gratifica-se à pessoa que o encontrou, si o entregar nesta redação.

PEDE-SE

A quem encontrou um broche de ouro nas imediações da Relojoaria Müller aos Correios e Telégrafos o favor de entregá-lo nesta redação.

TERRENO

À venda na Avenida Rio Branco, em frente ao numero 99. Tratar na mesma avenida, nº. 89.

VENDEM-SE

MOVEIS ANTIGOS

Diversas casas e grandes terreno com pasto e agua corrente situados em Coqueiros. Tratar na casa nº. 87 logo após a Capela.

VENDE-SE

Uma casa sita a rua Tenente Silveira nº. 42. Tratar com Artur Moellmann, Caixa Postal, 32. - Blumenau.

Vende-se

Um prédio sito á rua Fluvial, em Itajaí, bem próximo ao Cais do Porto, cujo terreno mede de frente 35 metros por 70 ditos de fundos. — Tratar em Itajaí, com o dr. Osmar Nunes.

Laboratório
Radio-Tecnico-Electron
Fundado em 1935
Montagem de rádios, Amplificadores-Transmissores
Material importado diretamente dos U. S. A.
Proprietário
Otomar Georges Böhm
Electro - Tecnico - Profissional formado na Europa
Florianópolis
Rua João Pinto n. 29 -- Sob.

BAR
VENDE-SE
TIRADENTES

Ouro para Dentistas
22 Quilates (Justo Titulo)
Envelope de 3 e 5 gramas
Pedido ao
DEPÓSITO DENTARIO
MASETTI
RUA SEMINARIO, 131 -- 135
RUA MARCONI, 44 — S. PAULO
que enviará lista de preços.

Acervo: Biblioteca Pública de Santa Catarina

Corrida de São Silvestre

Dentro de breves dias a Federação Atlética Catarinense abrirá inscrições par a grandiosa e tradicional "Corrida de São Silvestre", a realizar-se na noite do próximo dia 31 do corrente, conforme determina o seu calendário esportivo para 1946.

Dado ao grande interêsse que vem tendo as competições esportivas patrocinadas pela F. A. C., êste ano a "Corrida de São Silvestre" promete superar em brilho as dos anos anteriores, pois já é vantajoso o número de atletas que se encontram em treinamento para a grandiosa próva livre.

Ubiratan, Lira, Barriga-Verde, Clube Atlético, Caravana do Ar e possivelmente Paula Ramos, Olímpico, Escola Industrial, Academia de Comércio, Instituto de Educação e Colégio Catarinense apresentarão seus atletas á monumental maratona, que brindará a nossa Florianópolis com um espetáculo atlético nunca dantes visto.

A "Corrida de São Silvestre" marcará o término de 1946 da vitoriosa F. A. C.

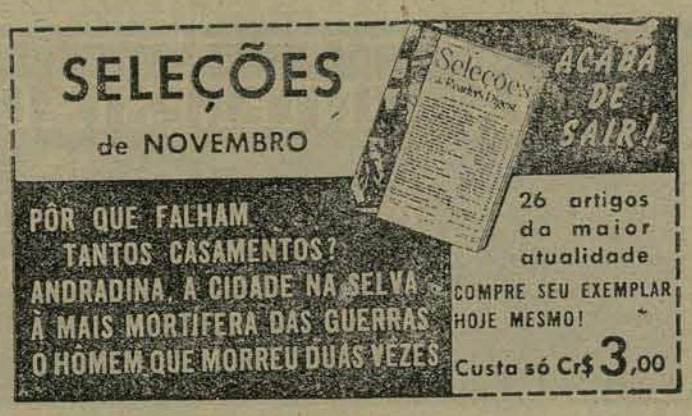

O Estado Esportivo

Direção de PEDRO PAULO MACHADO

Para conseguir a subvenção para os desportos amadores

Ante a notícia de não ter sido aprovada a subvenção do Tesouro Nacional para os desportos patrios reuniram-se, ontem, no Conselho Nacional de Desportos, os presidentes das Confederações, estando presentes o Sr. Pizzaro Filho, representando a Confederação Brasileira de Desportos; o Almirante Lemos Bastos, pela Confederação Brasileira de Vela e Motor; o Comandante Paulo Meira, pela Confederação Brasileira de Basketball; Sr. Pascual Segreto, pela Confederação Brasileira de Pugilismo; Sr. Raul Castro, pela Confederação de Desportos Universitários, e alguns desportistas.

Na reunião ficou decidido que as Confederações enviarão um memorial ao C. N. D. para que interceda junto ao Govêrno, no sentido de conseguir uma verba para os compromissos internacionais e nacionais dos desportos amadores.

Notas Esportivas

Rio, — Esteve reunido o Superior Tribunal de Justiça Esportivo, da C. B. D. Pouco teve que fazer aquele órgão, ontem. Depois de empossado, o presidente, sr. João Coelho Branco, em ato que teve a presença do presidente da C. B. D. e do sr. Luiz Gallotti, foi distribuido, conforme antecipamos, ao sr. Iberê Bernardes, o processo em que o América, pelo seu representante, sr. Max Gomes de Paiva, levanta a preliminar de ilegalidade do Tribunal de Justiça da F. M. F.

— A C. B. D. concedeu permissão ao São Paulo F. C. para realizar no dia 8 do corrente, no Pacaembú, uma partida amistosa de football com o Fluminense F. C., filiado á Federação Metropolitana de Football. A licença foi concedida desde que não haja prejuizo para realização de jogos do Campeonato Brasileiro de Football.

— A Confederação Sul-Americana de Natacion enviou á C. B. D. um atencioso ofício apresentando felicitações pelo recorde obtido pelo nadador Paulo W. da Fonseca e Silva, na prova de 200 metros nado de costas.

— A diretoria da C. B. D. em sua reunião de ontem, entre outras deliberações homologou o ato da Presidência, permitindo novas inscrições para as provas finais do Campeonato Brasileiro, no caso dos finalistas serem cariocas e paulistas.

— O Conselho Técnico de Natação na C. B. D. deu parecer favorável ao pedido da Federação Paulista para a realização de uma competição com os argentinos, nos dias 19 e 5 do corrente, no Pacaembú.

—Rubinho, atacante do Bonsucesso, assinará contrato com o Fluminense. O jovem player de 19 anos receberá 20 mil cruzeiros por um contrato de 2 anos.

— Entrevistado por um jornal carioca, Martins Silveira, técnico do Botafogo, assim se expressou sobre a derrota do seu quadro frente ao Fluminense, sábado último: "Mas, o que passou passou. A derrota não nos abateu, frisou Martin Silveira. Nossa situação permanece das mais favoráveis, de vez que permanece dentro de nossas possibilidades recuperar o terreno perdido. E é nesse sentido que vamos nos preparar. Houve, como é natural, tristeza pelo revez mas, em absoluto, qualquer de nós se mostra desanimado. Muito pelo contrário, o que depotam nossos rapazes, sem exceção, é anseio ainda mais revigorado de reabilitação e recuperação.

— Informam de São Paulo que o San Lorenzo, lider e quase campeão argentino da presente temporada, em telegrama enviado aos clubes paulistas interessados em sua visita, comunicou que não poderá jogar nessa capital, como estava assentado em princípio. Em face do sucedido, as datas reservadas para o San Lorenzo — 5, 9 e 12 de janeiro, — ficando agora para a visita do Boca Junior.

O River Plate, como é do conhecimento de todos, jogará nos dias 15, 19 e 22 do corrente, no Estadio do Pacaembú.

SUSPENSOS DOIS DISPOSITIVOS

—

O S. T. J. tomou, também conhecimento de comunicação da diretoria da C. B. D. de que resolvera suspender a vigência de dois dispositivos do Código Brasileiro de Futebol. Por um deles o artigo 18º — "Os juizes, auditores, secretários e delegados não podem exercer outras funções perante entidade esportiva, etc." § único — "A aceitação de cargo incompativel importa renuncia do cargo em Justiça Esportiva".

O outro dispositivo suspensa pela diretoria cebedence — artigo 23º — tem a seguinte redação: — "Os juizes tem assegurado o exercício do cargo, pelo prazo determinado neste Código". A medida dos dirigentes da Confederação atingiu somente o § único: — "Uma vez empossado, passam exclusivamente a órgãos auxiliares do C. N. D. e enquanto em exercício perdem todo e qualquer laço de subordinação com as entidades esportivas. Se forem associados, ficam licenciados durante o exercício do cargo".

A resolução de Diretoria da C. B. D. é baseada no artigo 382º do próprio Código Brasileiro, pelo qual lhe cumpre "... adotar qualquer outra providência necessária á execução deste Código, inclusive propor a suspensão ou reforma de qualquer dos seus dispositivos de Desportos, se necessária a sua imediata adoção, ouvido, neste caso, o S. T. J. D.".

R. H. BOSCO LTDA.

ITAJAÍ — S. CATARINA

COMISSÁRIOS DE AVARIAS
Representações
Consignações — Conta Própria
Rua Pedro Ferreira, 5
2º Pavimento
CAIXA POSTAL, 117

SEGUROS DE:
Transportes Marítimos, Ferroviários, Rodoviários, Aéreos, Cascos, Fôgo, Acidentes do Trabalho, Acidentes Pessoais, Responsabilidade Civil e Vida.

Endereço Telegráfico «BOSCO».

Organização Comercial Catarinense
Fundada em 1939
Direção: Dr. Rafaél G. Cruz Lima -- Advogado
Assistente: Academico Francisco Carlos Regis -- Solicitador.
Advocacia em geral -- Procuradoria -- Contabilidade.

RADIO PROGRAMAS

Resenha das programações para o dia 6 de Dezembro de 1946

9,00 — Bôm dia para você.
9,30 — Noticiário Guarujá.
10,00 — Músicas brasileiras em gravações.
10,30 — Programa com Glenn Miller e sua orquestra.
10,45 — Xavier Cugat e sua orquestra.
11,00 — Bazar de músicas.
12,00 — Oferecimentos musicais.
14,00 — Intervelado.
17,30 — Grande Jornal falado Guarujá.
18,00 — Pensamento Social Católico.
18,15 — Alma Portenha.
18,30 — Orlando Silva.
19,00 — Rítmos de Tio Sam.
19,30 — Noticário da Agência Nacional.
20,00 — Músicas variadas em gravações.
20,30 — Solos de piano.
21,00 — Músicas brasileiras em gravações.
21,30 — Comentários da Radio Guarujá.
21,45 — Últimas Melodias.
22,00 — Grande Jornal falado Guarujá.
22,30 — Encerramento.

Irmandade do D. E. S. e SS. Trindade

Recebemos e agradecemos a seguinte comunicação, do Distrito da Trindade:

Tenho o prazer em comunicar a v. s. que, em data de 22 de setembro do corrente ano, no Consistório desta Irmandade, tomaram posse a nova Provedoria que, deverá gerir os destinos desta Irmandade no período de 1946 a 1947, que ficou assim constituida:

Provedo, — Juvêncio Antônio Cioffi, Vice-provedor — Wilson Gonçalves Chaves, 1º Secretário — Osmar Laurindo da Silva, 2º Secretário — Hipólito Mafra, Tesoureiro — Pedro Lázaro Ferreira, Procurador — Hugo Catarinense Lessa, Zelador — Odilon Silva.

CONSELHEIROS:

Hugo H. dos Santos Lessa, Arquelau Marinho dos Santos Lessa, Celso Vitor dos Santos Lessa, Marcelino dos Santos Lessa, João Batista Cardoso, Pedro Anastácio da Silva, Geraldo de Oliveira, Manoel Faustino Ventura, José Luiz Gonzaga de Gouvea, Luiz Martinho de Oliveira, Alfredo Francisco de Souza, José Júlio da Silva, Rodolfo da Costa Furtado, Eduardo Luiz Cardoso, Nivaldo Dias.

ZELADORAS:

Orlanda Machado da Silva, Maria Ferreira Simas, Elza Maria Ferreira, Catarina Passos, Zulma Pacheco, Jandira de Jesus.

Aproveito a oportunidade para, com os meus agradecimentos apresentar-vos minhas

Cordiais Saudações

Osmar Laurindo da Silva, 1º Secretário.

RELIGIÃO

Catolicismo

1.500.000 PEREGRINOS À LOURDES DURANTE 1946

Paris — (SFI) — Mais de .... 1.500.000 peregrinos visitaram Lourdes em 1946. A pequena cidade pirenaica prepara-se para receber um numero ainda maior de visitantes durante a primavera e o verão de 1947. Muitos americanos que, após a libertação ainda não puderam vir a Lourdes, já preparam a visita ao famoso santuário em grupos, ou individualmente.

As autoridades eclesiásticas empreenderma grandes obras. O caminho do calvário será alargado, de forma a que 500 fiéis se possam agrupar diante de cada estação. No ano último, um capelão do exército americano permaneceu seis meses em Lourdes, para assistir aos soldados de seu país.

Envie ao seu amigo distante um número da revista O VALE DO ITAJAÍ, edição dedicada a Florianópolis, e assim estará contribuindo para maior difusão cultural de nossa terra

BRITO
O alfaiate indicado
Tiradentes, 7

ESPIRITISMO

"Amai ao próximo", aconselhou Jesus. Mas, é preciso compreender que amar ao próximo não é concordar com seus erros e desatinos para não afastá-lo de uma felicidade ilusória e não se vêr privado de uma amizade transitória e, sim, procurar esclarecê-lo e orientá-lo para vê-lo eternamente feliz e sentí-lo, futuramente, para todo e sempre amigo.

Oscar F. Carneiro

x

O bem, ainda que mal retribuido, deve ser o lema daqueles que se queiram nortear pelos sentimentos de fraternidade.

Operário menor

x

O homem verdadeiramente sábio só consegue saber que é um ignorante letrado.

Besson

x

A Esperança é o lubrificante indispensável ao coração em eminência de enferrujar-se com as lágrimas do desespero e do desanimo.

Iclêa

TOME aperitivo KNOT

LEIAM A REVISTA
O VALE DO ITAJAI

Acervo: Biblioteca Pública de Santa Catarina

DR. SAVAS LACERDA
Clínica médico-cirúrgica de Olhos — Ouvidos. Nariz — Garganta.
Prescrição de lentes de contato
CONSULTÓRIO — Felipe Schmidt, 8. Das 14 às 18 horas.
RESIDÊNCIA — Conselheiro Mafra, 77.
TELEFONES 1418 e 1204
Ausente

DR. ARMANDO VALÉRIO DE ASSIS
Dos Serviços de Clínica Infantil da Assistência Municipal e de Caridade
CLÍNICA MÉDICA DE CRIANÇAS ADULTOS
CONSULTÓRIO: Rua Nunes Machado, 7 (Edifício S. Francisco). Consultas das 2 às 6 horas
RESIDÊNCIA: Rua Marechal Guilherme, 5 Fone 783

DR. ROLDÃO CONSONI
CIRURGIA GERAL — ALTA CIRURGIA — MOLÉSTIAS DE SENHORAS — PARTOS
Formado pela Faculdade de Medicinna da Universidade de São Paulo, onde foi assistente por vários anos do Serviço Cirúrgico do Prof. Alípio Correia Neto
Cirurgia do estômago e vias biliares, intestinos delgado e grosso, tiróide, rins, próstata, bexiga, útero, ovários e trompas. Varicocele, hidrocele, varizes e hérnia
CONSULTAS:
das 2 às 5 horas, à Rua Felpe Schmidt, 21 (altos da Casa Paraiso). Tel. 1.598.
RESIDÊNCIA: Rua Esteves Júnior. 179; Tel. M 764

DR. POLYDORO S. THIAGO
Médico do Hospital de Caridade de Florianópolis
Assistente da Maternidade
CLÍNICA MÉDICA EM GERAL
Doenças dos órgãos internos, especialmente do coração.
ELECTROCARDIOGRAFIA
Doenças do sangue e dos nervos.
Doenças de senhoras — Partos.
Consultas diàriamente das 15 às 18 horas.
Atende chamados a qualquer hora, inclusive durante a noite.
CONSULTÓRIO: Rua Vitor Meireles, 18. Fone 702
RESIDÊNCIA: Avenida Trompowski, 62. Fone 766

DR. MARIO WENDHAUSEN
Diretor do Hospital "Nerêu Ramos"
CLÍNICA MÉDICA DE ADULTOS E CRIANÇAS
Consultório: R. Visconde de Ouro Preto, 2 — esq. da Praça 15 de Novembro (altos da "Belo Horizonte")
Tel. 1545
Consultas: das 4 ás 6 horas.
Residência: R. Felipe Schmidt, 38 — Fone manual 812

DR. NEWTON D'AVILA
Operações — Vias Urinárias — Doenças dos intestinos, réto e anus — Hemorroidas. Tratamento da colite amebiana.
Fisioterapia — Infra vermelho,
Consulta: Vitor Meireles, 28.
Atende diariamente às 11,30 hs. e, à tarde, das 16 hs. em diante
Resid: Vidal Ramos, 66.
Fone 1067

DR. MADEIRA NEVES
Médico especialista em DOENÇAS DOS OLHOS
Curso de Aperfeiçoamento e Longa Prática no Rio de Janeiro
Consultas diariamente das 16 horas em diante.
CONSULTÓRIO:
Rua João Pinto n. 7, sobrado — Fone: 1.461 — Residência: Rua Presidente Coutinho, 58

DR. A. SANTAELLA
(Diplomado pela Faculdade Nacional de Medicina da Universidade do Brasil). Médico por concurso do Serviço Nacional de Doenças Mentais. Ex interno da Santa Casa de Misericórdia, e Hospital Psiquátrico do Rio na Capital Federal
CLÍNICA MÉDICA — DOENÇAS NERVOSAS
— Consultório: Edifício Amélia NETO
— Rua Felipe Schmidt. Consultas Das 15 ás 18 horas —
Residência: Rua Álvaro de Carvalho nº 18 — Florianópolis.

DR. BIASE FARACO
Médico-chefe do Serviço de Sífilis do Centro de Saúde
DOENÇAS DE SENHORAS — SÍFILIS — AFECÇÕES DA PELE — RAIOS INFRA-VERMELHOS E ULTRAS-VIOLETAS
Cons.: R. Felipe Schmidt, 46 — Das 4 às 6 horas.
Res.: R. D. Jaime Câmara, 46
FONE 1648

DR. LINS NEVES
Moléstias de senhora
Consultório — Rua João Pinto n. 7 — Sobrado — Telefone 1.461
Residência — Rua Sete de Setembro — (Edifício I. A. P. da Estiva)
Telefone M. 834

DR. M. S. CAVALCANTI
Clínica exclusivamente de crianças
Rua Saldanha Marinho, 16
Telefone M. 732

DR. PAULO FONTES
Clínico e operador
Consultório: Rua Vitor Meireles, 26
Telefone: 1.405
Consultas das 10 às 12 e das 14 às 18
Residência: Rua Blumenau, 22
Telefone: 1.623

ZACCARIAS

Electro-Radio-Tecnico

AUTOMOBILISTAS
Atenção
Para o seu dínamo ou motor de arranco
OFICINA ENALDA
Rua Conselheiro Mafra nº. 94

COMPANHIA "ALIANÇA DA BAIA"
Fundada em 1870 — Séde: BAIA
INCENDIOS E TRANSPORTES
Cifras do Balanço de 1944:

CAPITAL E RESERVAS	Cr.	80 900.606,30
Responsabilidades	Cr$	5.978.401.755,97
Receta	"	67.053.245,30
Ativo	"	142.176.603,80
Sinistros pagos nos últimos 10 anos		98.687.816,30
Responsabilidades	"	76.736,40! 306,20

Diretores:
Dr. Pamphilo d'Utra Freire de Carvalho, Dr. Francisco de Sá, Anisio Massorra, Dr. Joaquim Barreto de Araujo e José Abreu.

Economia e Finanças

ONDE VAI PARAR O DINHEIRO DOS CONSUMIDORES?

Nova York (SIPA). — "Seria deveras interessante — diz em **The Guaranty** Survey a Guaranty Trust Company of New York — saber até que ponto se deve ás ideais completamente errôneas que se tem acêrca de bem conhecidos fatos do nosso sistema econômico, o incalculável prejuizo que as disputas no campo industrial tem feito ao país nestes últimos meses, especialmente em face dos sinais que existem de que essas disputas se produzirão de novo num futuro nada longínquo.

"Um inquérito levado a cabo entre a população e noticiado há pouco nos jornais, revela que, **dentro a gente comum** que tem opinião formada sôbre o assunto, cêrca de três em cada quatro pessoas opinam que o **capital** recebe uma parte maior que o **trabalho** das receitas da indústria; que, uma vez cobertas tôdas as despesas de custo o **capital** recebe mais de metade do que fica, enquanto que o **trabalho** recebe menos de metade.

"Para apresentar um quadro fiel da verdadeira distribuição do custo e dos lucros da manufatura, o Conselho Nacional de Conferências. Industriais compilou dados numéricos que em 1939, de cada dólar procedente dos consumidores, mais de 64 centavos correspondiam ao valor das matérias primas, combustível, fôrça motriz comprada, depreciação e contração de valores, contribuições e despesas diversas, exseptuando a receita e a remuneração dos trabalhadores; receptuando a receita e a remutavos para os salários e ordenados, e ficavam menos de 5 centavos para a receita, os dividendos e os lucros que deviam investir-se no próprio negócio. Longe de exceder a recompensa que o **trabalho** recebia, a que cabia ao **capital** era de menos da sexta parte da que ia ter ás mãos dos trabalhadores."

CONTRA SARDAS E MANCHAS

use Procutól
Nº 1
PARA RECEBER AMOSTRA GRÁTIS ESCREVA O SEU ENDEREÇO AO
LABORATÓRIO ODÍN S. A.
CAIXA POSTAL, 36
BLUMENAU - SANTA CATARINA

SELEÇÕES de NOVEMBRO

ACABA DE SAIR!
PÔR QUE FALHAM TANTOS CASAMENTOS?
ANDRADINA, A CIDADE NA SELVA
A MAIS MORTÍFERA DAS GUERRAS
O HÔMEM QUE MORREU DUAS VÊZES
26 artigos da maior atualidade
COMPRE SEU EXEMPLAR HOJE MESMO!
Custa só Cr$ 3,00

I. P. A. S. E.

LOCAÇÃO DE ÁREAS NO EDIFÍCIO IPASE
EDITAL

1) — Pelo prazo de 15 (quinze dias), a contar desta data, serão recebidas propostas para locação de áreas no Edifício IPASE, observadas as seguintes condições:
2) — Preços por m2 — 2º ao 5º pavimento ..... Cr$ 25,00 (Vinte e cinco cruzeiros)
Preços por m2 — 6º pavimento (restaurante) .. Cr$ 30,00 (Trinta cruzeiros)
Preços por m2 — pavimento térreo ..... Cr$ 40,00 (Quarenta cruzeiros)
Preços por m2 — porão ..... Cr$ 15,00 (Quinze cruzeiros)
3) — Não serão consideradas, em qualquer caso, propostas inferiores a 30% sobre os preços fixados.
4) — O IPASE reserva-se o direito de determinar o pavimento em que serão localizadas as áreas requeridas pelos interessados.
5) — As divisões das salas serão feitas pelo IPASE, o qual cobrará uma taxa correspondente a despesa efetuada e que será incluida no valor locativo.
6) — O IPASE reserva-se o direito de recusar qualquer proposta, em direito ao proponente, de indenização alguma.
7) — Terão preferencia, em igualdade de condições de preços, as repartições publicas que, anteriormente, solicitaram reservas de áreas, desde que renovem as respectivas propostas, dentro do prazo do presente Edital.
8) — Para efeito do disposto no item anterior, são as seguintes as repartições aludidas: Delegacia Regional do Trabalho, Serviço de Economia Rural, Serviço de Expansão do Trigo, Junta de Conciliação e Julgamento, Departamento de Geografia e Estatistica e Cia. Sul América Terrestres, Maritimos e Acidentes.
9) — Com exceção de repartições publicas, os demais proponentes deverão indicar em suas propostas, o nome de dois fiadores, prazo do contrato e fim a que se destina a área pretendida, bem como que aceitam aos termos do Regulamento do Edificio que faz parte integrante do contrato.
10) — As propostas serão recebidas até o dia 14 de dezembro p. v., e abertas no dia 16, na presença dos interessados, ás 14 horas, salvo aviso em contrário, no Gabinete da Gerência local.
11) — As propostas deverão ser entregues na Agência, dentro do horário do expediente, em envelopes fechados e lacrados, e subscritas com o nome do interessado e a indicação: "LOCAÇÃO-EDIFÍCIO".

Agência do IPASE, em Santa Catarina.
Florianópolis, 30 de novembro de 1946.

MARIO MARQUES GARCIA
GERENTE

ADVOGADOS
Dr. OSVALDO BULCAO VIANNA
Dr. J. J. DE SOUSA CABRAL
ESCRITÓRIO: Rua Felipe Schmidt 52 — Sala 5
Edifício Cruzeiro — Florianópolis.

TOME KNOT
O MELHOR APERITIVO
APENAS Cr$ 3,60
Com essa ínfima quantia Você está auxiliando o seu próximo. Contribua para a Caixa de Esmolas aos Indigentes de Florianópolis.

CONTA CORRENTE POPULAR
Juros 5½ a. a. — Limite Cr$ 30.000,00
Movimentação com cheques
Banco do Distrito Federal S. A.
CAPITAL: CR$ 60.000,000,00
RESERVAS: CR$ 15.000.000,00
Rua Trajano, 23 - Florianópolis

"A CAPITAL"
Fabricante e distribuidores das afamadas confecções "DISTINTA" e RIVET. Possue um grande sortimento de casemiras, riscados, brins bons e baratos, algodões, morins e aviamentos para alfaiates, que recebe diretamente das melhores fábricas. A Casa "A CAPITAL" chama a atenção dos Snrs. Comerciantes do interior no sentido de lhe fazerem uma visita antes de efetuarem suas compras. MATRIZ em Florianópolis. — FILIAIS em Blumenau e Lajes.

Acervo: Biblioteca Pública de Santa Catarina

Em Aderbal Ramos da Silva não está, apenas, a promessa de um grande governo. Está a própria solução dos problemas catarinenses, cuja urgência ele compreende em unisono com o povo do qual, não obstante suas prerrogativas economicas, nunca se afastou.

Hoje, em Joaçaba, haverá um comicio monstro, em que as poderosas forças eleitorais do prospero municipio antecipadamente se pronunciarão pela candidatura Aderbal Ramos da Silva.

O Estado

Florianópolis, 6 de Dezembro de 1946

Encerramento do ano letivo

Grupo Escolar «Olivio Amorim»

Com grande júbilo foi realizado pela manhã do dia 29 o encerramento das aulas do G. E. "Olívio Amorim" do distrito de Trindade nesta capital.

Ás 8 hs. os alunos assistiram missa em ação de graça pelo término dos trabalhos empreendidos durante o ano.

Após a missa, ás recem-diplomadas do C. Complementar foi servida lauta mesa de doces e café.

Ás 10 hs. teve início a solenidade de encerramento, realizando-se a entrega de certificados, aos que concluiram o curso primário e os respectivos diplomas aos 25 complementaristas que, formando a primeira turma, venceram com brilhantismo.

Paraninfou o ato de formatura a esforçada e muito digna diretora do estabelecimento, a profª. Júlia Gama Ferreira de Mello, que por aclamação geral, fora eleita portadora dos últimos conselhos como mestra, aos alunos que saudosos despediram-se da escola.

No Abrigo de Menores

O Abrigo de Menores realizará, amanhã e depois, o encerramento do ano letivo, com o seguinte programa:

Dia 7 — ás 20 horas, sessão teatral.

Dia 8 — ás 9.30 horas, proclamação das notas; as 10.30 horas — Inauguração do Clube Agrícola Altamiro Guimarães e abertura da Exposição Atlética.

Agradecemos o gentil convite com que fomos distinguidos.

O CATARRO PODE CAUSAR ZUMBIDOS E SURDEZ

UM REMÉDIO QUE ELIMINA O CATARRO NASAL E ALIVIA O ATURDIMENTO CATARRAL

São poucas as pessoas que dão importância e tratam a afecção catarral. Entretanto, a afecção catarral não é um mal passageiro. Se não for tratada em tempo, ela pode degenerar numa grave enfermidade, destruindo o olfato, o paladar e, paulatinamente, minar a saude geral.

Se V. S. padece de catarro, não se descuide. Compre um frasco de PARMINT e tome-o de acordo com as instruções da sua bula.

Parmint tem demonstrado sua eficácia em muitos casos, porque sua ação se exerce diretamente sobre o sangue e sobre as membranas mucosas.

A volta da respiração facil, da agudeza de ouvido, o restabelecimento do olfato e do paladar e levantar-se, pela manhã, com novas energias e a garganta livre de catarro — eis o que lhe proporcionará o tratamento com Parmint. Torne sua vida mais aprazivel, mais alegre. Para seu próprio bem — se sofre de catarro — comece, hoje, o tratamento com Parmint.

Faleceu o sr. Gabriel Monteiro da Silva

Rio, 5 (A. N.) — Faleceu, hoje ás treis horas e cincoonta da madrugada o sr. Gabriel Monteiro da Silva.

Rio, 5 (A. N.) — O corpo do sr. Gabriel Monteiro da Silva foi embalsamado no hospital Getúlio Vargas. Em seguida transladado para a capéla do Palácio do Catete, onde ás dez horas foi rezada missa do corpo presente, ficando depois em camara ardente. O cadaver foi removido em trem especial para S. Paulo, onde foi sepultado-foi removido em trem especial para São Paulo, onde foi sepultado. O govêrno Federal custeou os funerais e determinou honras de ministro de Estado, que merece o secretário da presidência da República. O Gal. Dutra acompanhado do secretário Carlos Roberto Aguiar do prefeito e do sr. Gilberto Marinho sub-chefe da casa civil da presidência, esteve no hospital Getúlio Vargas, ás 6,30 horas, visitando o corpo e apresentando suas condolências à família do morto.

Dr. Solon Mazarrakis

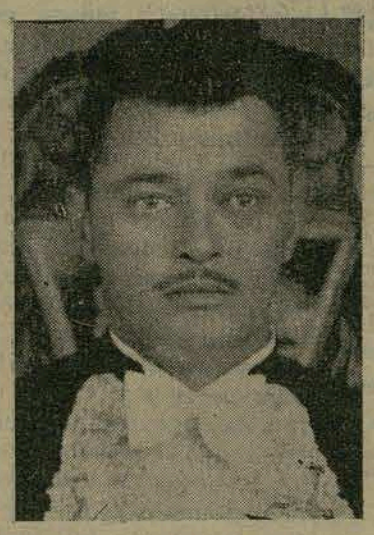

Colará grau hoje, na Faculdade de Quimica Industrial da Universidade do Paraná, o nosso jovem e brilhante conterraneo Solon Mazarrakis, filho da exma. sra. dª. Elvira Mund Mazarrakis, obstetra-chefe na Maternidade desta cidade.

Solon, pelos seus dotes morais e intelectuais grangeou um vasto circulo de amigos em nossa terra que hoje se sentem, com razão, felizes pela formatura de Solon. Aos votos de felicitações que receberá por esse motivo, bem como sua familia, juntamos os nossos.

PEDREIRA CUMBICA S. A.

Pedreira Fortaleza S. A., Pedreira Everest Ltda., Pedreira Olimpio Matarazzo e muitas outras, usam as instalações completas de Britagem, marca "ROSENZVEIG" da Transmares Importadora Ltda. de São Paulo, Caixa Postal 5504, que na concorrência pública do D. E. R. de Santa Catarina, ofertou os melhores preços e as garantias mais completas.

Dr. Henrique Stodieck

Na data de ontem comemorou seu natalicio, o sr. dr. Henrique Stodieck, ilustre advogado catarinense e figura de projeção nos meios culturais do Estado. A's homenagens que ontem lhe foram prestadas, juntamos as do «O Estado».

PETROLINA MINANCORA

CONTRA CASPA, QUEDA DOS CABELOS E DEMAIS AFECÇÕES DO COURO CABELUDO.

TONICO CAPILAR POR EXCELENCIA

Reforma do salário minimo

RIO, 5 (E.) — Falando à imprensa o Ministro do Trabalho informou que se estão realizando estudos para a necessária reforma do salário mínimo, pois que ele só existe no papel, e ainda porque nas grandes cidades os salários são em geral superiores aos estipulados por lei.

Criança com dois sexos

Ocorreu, a 28 do mês findo, nas proximidades de Cresciuma, o nascimento de uma criança que apresentava impressionantes abenações físicas.

A mesma apresentava um único olho, no meio da testa, não possuia nariz, nem orelhas, em cujo lugar havia dois orifícios.

O corpo, disforme, pés virados para traz, tinha a chocante particularidade de possuir os dois sexos. Após o nascimento, a criança chorou por 2 vezes. Ao cabo de seis horas de vida, deu como que um grito e morreu.

O pai do infortunado ente, chama-se Luiz Madeira, proprietário de uma pequena casa de negócios.

A mãe não teve assistência médica na hora do parto. Posteriormente foi atendida por um facultativo, sendo ainda grave o seu estado de saúde.

as nota acima nos foram oferecidas pelo sr. Romeu Lopes de Carvalho, 1º enfremeiro da C. A. S. dos F. E. T. C., residente em Cresciuma e ora de passeio em nossa capital.

A alucinação do dinheiro

JOÃO FRAINER

O dinheiro que circula é abundante. Entra voluntariamente pelas portas dos estabelecimentos comerciais, aguçando a cobiça e espicaçando a ganancia.

Onde há o contrôle do bom senso, e o há em muitas casas comerciais, o lucro está limitado ao plano razoável dos que trabalham com a conciência e não com o cofre.

Nas outras, principalmente naquelas em que o "vil metal" custava a pôr o pé, o bezerro de ouro teve nova intronização. Esquentou os cérebros, alucinou-os.

Ganhar honesta e compensadoramente, é, para eles, pura tolice. Só admitem o lucro exagerado, a exploração, o saque à bolsa do freguês...

Foi o que verificamos há dias.

Indo a um alfaiate para conseguirmos a confecção de um terno, respondeu-nos simples e cinicamente que "para fazenda comprada no comércio, não havia tempo. Só aceitava encomendas de fregueses que adquirissem o tecido em seu estabelecimento profissional!

Para esse especimem de "tubarão-mirim", cobrar 300 cruzeiros pela confecção de um terno, não é negócio. O verdadeiro negócio para ele é vender a fazenda — coisa que, aliás, escapa à sua atividade profissional.

Desta forma, se todos os alfaiates pensassem como ele, seriamos obrigados a pagar de 800 a mil cruzeiros, no mínimo, por um terno, que, adquirida a fazenda no comércio normal, nos custaria, ao máximo, 600 cruzeiros.

Honra aos alfaiates que não rezam pela mesma cartilha e que ainda se não deixaram alucinar pelo dinheiro, nessa vertigem de ganancia que caracteriza os nossos dias. Não sejam esquecidos pelas preferências do público, quando voltarem os anos das vacas magras.

Traidores brasileiros

Rio, 5 (E.) — Conforme publicamos, o Superior Tribunal Militar reformou a sentença que absolveu Margarida Hischmam e Emílio Balbino, brasileiros que durante a guerra serviram aos interesses nazistas, difamando, pelo rádio, a nossa Pátria e o nosso Exército.

Os mesmos foram agora condenados a 20 anos de prisão. Em consequência disso foram tomadas providências para a captura dos traidores.

Margarida Hischmam foi presa ontem, em S. Paulo, devendo ser embarcada para aqui, afim-de cumprir a pena que lhe foi imposta.

Tome KNOT

Horrivelmente carbonizados

Rio, 5 (A. N.) — Chegaram a esta capital os corpos dos oficiais e aspirantes que foram vítimas do desastre do avião da FAB. Os corpos estão horrivelmente carbonizados devido ao incêndio do aparelho.

Aproxime-se mais de seus amigos e parentes enviando-lhes um número da revista O VALE DO ITAJAÍ, edição dedicada a Florianópolis

O descanço remunerado

Rio, 5 (A. N.) — A Comissão do ministério do Trabalho, encarregada de elaborar o projeto-lei sôbre o descanso semanal remunerado, já concluiu seu trabalho, que será enviado á Câmara para apreciação e posterior transformação.

LEIAM A REVISTA O VALE DO ITAJAI

Acervo: Biblioteca Pública de Santa Catarina