



Toni, o mais votado

## Uma renovação quase total no Legislativo

Dos 11 atuais vereadores de Gaspar, somente um, Irineu Bruno, do PFL, reelegeu-se. Cinco tentaram a reeleição e dois concorreram como candidatos a vice-prefeito. Dia 1º de janeiro vai assumir um Legislativo quase totalmente renovado. P/3



Alegria nas ruas

## Inicia maior festa de cerveja do País

A maior festa da cerveja do Brasil começa hoje, nos pavilhões da Proeb e na ruas de Blumenau. A Oktoberfest, durante 17 dias, dever atrair em torno de um milhão de pessoas, numa alegre confraternização, com muito chope e comida típica.



Chevrolet fácil é na  
SANTA CLARA VEICULOS  
BR 470 km 59 Fone 34-0111

# CRUZEIRO

# BESC

Circulação simultânea em Blumenau, Gaspar, Brusque, Ilhota, Pomerode, Timbó e Indaial.

## DO VALE

SEMPRE AO SEU LADO

Ano III

n 125

09 a 15 de outubro/92

C:\$ 3.000,00

# Telecentro beneficia cidadão

Itamar Duarte



Projeto pioneiro no País, de iniciativa da Telesc e desenvolvimento em conjunto com a Prefeitura, governo do Estado e comunidade interessada, será inaugurado em Brusque nesta sexta-feira, às 10 horas, Telecentro — um serviço de atendimento à comunidade que, além da prestação de serviços públicos relacionados a luz, água, Correios e telefones, entre outros,

poderá oferecer também facilidades dirigidas, principalmente ao profissional autônomo e ao microempresário, como fax, xerox, computação e transmissão de dados. A grande vantagem, para o cidadão, é o acesso aos avanços da tecnologia moderna, incentivando o desenvolvimento econômico da região.

**ENCARTE ESPECIAL**



No click da semana, entre plumas e paetês, a beleza de Carla Zimmermann, 14 aninhos, destaque na sociedade gasparense. Mais juventude na coluna de Álvaro Jacques.

O primeiro Telecentro da América Latina será inaugurado hoje pela manhã na Avenida Rui Barbosa, nº 24

**Um novo mapa político, nova realidade**  
P/2

## Barracão vai ter água potável no fim do ano

Até o final deste ano, o Samae de Gaspar entrega à comunidade do Barracão a Estação de Tratamento de Água-ETA-4. O reservatório

terá capacidade de armazenar 100 metros cúbicos de Água que, distribuída numa rede de 12 mil metros, vai atender a mais de 400 fa-

mílias do Barracão e Bateias. Toda a obra é feita com recursos do Samae.

P/11



# Novo mapa político, nova realidade

Os resultados apontados pelas urnas alteraram radicalmente o mapa político do Estado, confirmando o declínio dos partidos conservadores, o recuo da União por Santa Catarina e, conseqüentemente, o avanço das oposições, com o fortalecimento, o renascimento do PMDB.

Em Blumenau, Renato Vianna e Wilson Souza foram os que arrebataram mais votos no Estado, tudo levando a crer que o processo de eleição para governador terá que necessariamente passar pela cidade. Vianna poderá

testar seu prestígio já agora, emprestando seu apoio à candidatura de Luiz Henrique da Silveira, que travará a batalha do segundo turno em Joinville, disputando com Wittich Freitag.

Vianna foi eleito pela vontade soberana, popular, inquestionável da população Blumenauense. E assim foi nas demais cidades, embora, no Médio Vale, tenham ocorrido certos deslizos no próprio dia da eleição, que podem ter alterado, por uma margem pequena de votos, o designio do eleitorado. São fatos lamentáveis,

que, porém, não modificam, não alteram substancialmente o alto grau de consciência política conquistado pela população, nos últimos tempos. É sem dúvidas bem maior, hoje, o grau de maturidade da consciência nacional.

Esta maturidade dos eleitores é que resultou na vitória das oposições, nas mais diferentes regiões. Obras eleitorais, convênios de última hora, promessas e as encenações costumeiras, por parte do governo, não foram capazes de mudar a consciência dos eleitores, que

votaram por mudanças, contra o desmando — expressando, pela cidadania, pelo exercício fundamental do voto, o desejo de mudar para melhor.

Houve, porém, a lamentar, em determinados municípios, um grande número de votos brancos e nulos. A omissão, nos tempos atuais, é condenável, sob todos os aspectos. A apatia política não pode coexistir no momento em que a sociedade é chamada a participar, a dizer o que pensa e o que quer. É necessário que todos acreditem no alcance da de-

mocracia, no poder do voto, e que todos estejam certos de que a política é que oportuniza os instrumentos do desenvolvimento, do crescimento, do aperfeiçoamento das instituições, do bem-estar dos cidadãos, das transformações e da evolução da própria sociedade. É preciso acreditar, sobretudo, neste período pós-eleitoral, na união de todos, sem ressentimentos. Acreditar que o processo do bem comum está acima do processo político-partidário, e que é hora de continuar o trabalho, prosseguir a o-

bra do progresso, com o esforço de todos e de cada um. Só teremos democracia e transformação social se vivenciarmos esta democracia, se contribuímos com ela. Isto equivale a dizer que a luta política continua, não se encerrou com o exercício do voto. Como sociedade organizada, devemos continuar vigilantes, operosos na prática política saudável, cobrando competência e compromissos com a população, e condenando práticas inconciliáveis com o decoro e a moralidade. Que os eleitos despertem para a realidade.



## Leitor

As cartas para esta coluna devem conter, no máximo 20 linhas, com 60 toques por linha.

Amigo Leitor,

Venho por meio deste veículo de comunicação agradecer o empenho de toda a comunidade brasileira, em especial os gasparenses que foram às urnas mais uma vez para eleger seus representantes no Executivo e Legislativo. Também quero dar a maior força para que estes representantes eleitos assumam, com afinco, o cargo à eles confiado na causa do bem-comum do sofrido povo de Gaspar. De modo especial, agradeço aos que de-

positaram sua confiança no candidato (hoje vereador eleito com 448 votos) Mário Pera e eu, João de Oliveira, com 61 votos, somando um total de 509 votos à este partido (PSDB), que pela primeira vez disputa uma eleição em Gaspar, em coligação com o PDT e PT. Enfim, meu abraço ao vereador tucano. Classificado em segundo lugar na sigla, prometo lutar com ele em defesa da vida.

João de Oliveira - Gaspar

## Chumbo Miúdo

### DIALOGO

Leitor assíduo do Cruzeiro liga para a redação e dispara: "Vocês aí do jornal sabiam que um dos vereadores eleitos não vai assumir a cadeira na Câmara?" — Ué, por que? — pergunta, surpreso, o redator-chefe. Ao que rapidamente responde o leitor: "— É que o Toni (aquele da churrascaria) vai ocupar duas!..."

### DESÂNIMO

Bastante desanimados estão os vereadores que concorreram à reeleição e não conseguiram votação suficiente que garantisse o retorno à Câmara. Paulo Afonso Zimmermann, Hilário Schramm e Wilson Salésio da Silva conseguiram se "segurar" como suplentes. O vereador Jair José Oechsler também havia se candidato. Ma desistiu nos últimos dias, por problemas de saúde.

### POLÍCIA

Tem vereador que não se elegeu já está "bolan-

do" um meio de confirmar o voto dos eleitores. Acha que o "povo o traiu". Tudo bem, mas esse negócio de querer policiar o voto não tem cabimento algum. O povo está se tornando mais politizado e, a exemplo dos "tradicionais politiquinhos", que prometem e não cumprem, o eleitor começa a pagar com a mesma moeda. Afinal, o voto é secreto, ou não?

### NA FRENTE

Nos últimos 40 dias de campanha do PFL, o vereador Pedro José dos Santos (o Pêpa) tomou a frente do processo, com o encargo de colocar o candidato pefelista na "Poli-posicion". Pêpa coordenou o trabalho de todos os cabos eleitorais e até conseguiu reverter o quadro, então desfavorável para Fernando Poli, na rua Brusque.

### GASTOS

Comentam por aí que os candidatos à Prefeitura de Gaspar, Nadinho

Spengler (PMDB) e Luís Fernando Poli (PFL), tiveram muitos gastos nestas eleições. Falam que "Nadinho gastou um montão e Poli gastou a mão!". Enquanto o primeiro saiu com prejuízo, o segundo conseguiu-se eleger.

### FALHOU

O programa de contabilização dos votos dos candidatos a vereador do TRE foi falho e quase comprometeu os resultados finais em vários municípios, incluindo Blumenau e Gaspar. Os dados processados pelos computadores do Tribunal quase elegem os vereadores mais votados, sem observar os votos das legendas.

### AMÉM!

Sorridente está o vereador Irineu Bruno, do PFL, único que retorna à Câmara a partir de 93 como efetivo. Dizem que Bruno "é o vereador dos mais carentes e dos mais fervorosos crentes em Deus!". Para estes, é "Deus no céu e Irineu na terra!".

<b>Diretor</b> Gilberto Schmitt	<b>CRUZEIRO DO VALE</b> Editora Cruzeiro do Vale Ltda. CGC 82.161.688/0001-56 fundada em 01/06/90 por João Nivaldo Tomazzia e Gilberto Schmitt.	<b>Secretária</b> Ana Lúcia Schmitt
<b>Coordenador Comercial</b> Carlos Cruz	<b>Reportagens</b> Tânia Rodrigues	<b>Digitadora</b> Helena da Silva
<b>Jornalista Responsável</b> José Roberto Rodrigues -DRT 914	<b>Diagramação</b> Sívio José de Oliveira	<b>Representante em Blumenau</b> JNT Propagandas Fone: 22-3944
<b>Redator Chefe</b> José R. Rodrigues	<b>Arte Final</b> Tânia D. Franco	<b>Impressão</b> Jornal O Estado Tiragem 8.000 exemplares Direção e Redação Rua Sete de Setembro, 41 CEP: 89110 - Gaspar/SC Fone: (0473) 32 0060

**MOENDÃO**  
Vinhos, Pinga, Vimes,  
Artesanato, Lanchonete.  
Rod. Jorge Lacerda, 6404  
Poço Grande Fone: 32-0444



# Renovação completa na Câmara

Só um vereador foi reeleito: Irineu Bruno, do PFL. Renovação quase total

**Antonio Osni Woleck**, o Toni, foi o vereador mais votado: 656 votos sendo quase todos obtidos junto à sua comunidade da Margem Esquerda, Arraial e Morro Grande. Filho de Raimundo e Maria Woleck (Verônica Woleck é a sua madrinha). Toni tem 31 anos, é solteiro e proprietário da Lanchonete e Churrascaria Toni, na Margem Esquerda. Atualmente é presidente da Sociedade Ferroviário Esporte Clube e integra a diretoria da Sociedade de 9 de Agosto, além de outras participações na comunidade. Sua meta como vereador é conseguir benefícios em vários setores para a sua região.



**Carlos João da Silva**, ou Cassinho é gasparense do Barracão, mas há 14 anos reside no bairro Bela Vista. Casado com Dilma Ulian M. da Silva, tem dois filhos. Segundo vereador mais votado, tentou a eleição pela segunda vez. A primeira foi com o PMDB; não conseguiu eleger-se e, desta vez, com o PTB, conquistou uma vaga no Legislativo. Quer trabalhar pela sua comunidade, o Bela Vista, e estender sua colaboração a todos os gasparenses. Proprietário de uma empresa de transportes, por 16 anos foi caminhoneiro, deixando a profissão nos últimos três anos.



**Odilon Luiz Áscoli**, médico, eleito pelo PMDB com 600 votos, busca na função de vereador manter e ampliar os postos de saúde nos bairros. Quer, também, que estes postos, além da assistência médica, realizem um trabalho de prevenção de doença, principalmente. Odilon é formado em Medicina pela Universidade do Paraná, em 1977. Foi professor em Curitiba e integra o corpo clínico do Hospital Nossa Senhora do Perpetuo Socorro desde 1979. Foi membro do Conselho Fiscal do Estado; diretor clínico do hospital de Gaspar de 1984 a 1987. É vice-presidente da Sociedade de Ginecologia e Obstetrícia do Vale do Itajaí.



**Celso Rangel**, vereador pela coligação PTB-PDC-PL, tem 41 anos, é casado com Maria Zuchi Rangel, com quem tem um filho. Candidatou-se a vereador pela segunda vez, tendo sido a primeira pela sigla PDC. É natural do Barracão, região hoje denominada de Bateias. Representante desta região, incluindo Óleo Grande e Claudinos, vai lutar para conseguir mais benefícios para essa comunidade, a exemplo de rede de abastecimento de água, rede de esgoto, instalação de um telefone público, entre outras melhorias que as localidades carecem.



**José Hilário Melato**, 36 anos, eleito pelo PDS, concorreu pela terceira vez à Câmara. Em 88 foi suplente do PDC, assumindo a função pelo período de 12 meses. Sua prioridade é a comunidade Nova Conquista, em Pocinho, pela qual quer lutar por melhorias de infraestrutura, assim como a comunidade do Gasparinho. O vereador eleito tem muita participação no desporto. Atualmente preside o Gasparense Esporte Clube e é o membro da Liga Desportiva Gasparense. Além do apoio ao esporte, é secretário da Associação Comercial e Industrial de Gaspar. É casado com Rosa Maria; tem dois filhos.



Somente um dos 11 vereadores que formam o Legislativo Municipal atual, retorna às atividades na Câmara a partir de 1º de janeiro do próximo ano. Irineu Bruno, do Partido da Frente Liberal (PFL) reelegeu-se para mais quatro anos de mandato com 455 votos. Ele vai compor, com os demais candidatos eleitos o novo Legislativo de Gaspar.

Dos 11 vereadores atuais, cinco deles tentaram a reeleição no último dia 3 de outubro: Irineu, Paulo Afonso Zimmermann (Atual

**Vitório Marquetti** nasceu no Gasparinho, tem 43 anos; é casado com Marilse; tem dois filhos. Desde cedo se dedicou às atividades comerciais, dirigindo a empresa Auto Capa Marquetti. Participa na comunidade através da Acig, Apae (Assoc. de Pais e Amigos dos Excepcionais), Sociedade Alvorada, diretoria do CDL (Clube de Diretores Lojistas) e Grupo Game. Fundador e presidente da Sociedade 7 de Setembro. Foi tesoureiro e, posteriormente, presidente da Sociedade Canarinhos. Sua metas são Educação, Saúde, Serviços Sociais, Esportes, Saneamento Básico, Geração de Empregos.



**Amadeu Mitterstein**, segundo vereador mais votado do PFL, candidatou-se pela primeira vez a uma vaga no Legislativo. É casado com Sueli Terezinha, com quem tem quatro filhos. Representa a região de Belchior e para essa comunidade, tem por prioridade melhorar o sistema de transporte urbano coletivo, implantar posto de saúde, mais creches, entre outros benefícios. Amadeu presidiu por duas vezes a Sociedade Catarinense; participou do Conselho Administrativo da Sociedade União; presidiu a Capela Santa Catarina, entre outras atividades voltadas ao bem-estar da comunidade.



**Mário César Pera**, nasceu em São João Batista; tem 31 anos e veio para Gaspar em 77. É presidente da Associação de Moradores do Bairro 7 de Setembro. Atua na comunidade de diversas formas. Já presidiu a Associação dos Universitários de Gaspar, por dois anos; participou do Grupo de Estudos de Trânsito; é professor no Colégio Frei Godofredo e comentarista esportivo da Rádio Sentinela, onde também participou da equipe de esportes. Sua proposta é exercer a atividade legislativa na sua essência; não quer ser "um mero fiscal de obras". Pera é o primeiro representante do PSDB na Câmara.



**Luiz Carlos Spengler**, popular Cuca, tem 42 anos, é casado com Maria Roseni, tem três filhos. Já exerceu a função de vereador em 66. Na profissão, atua como agente de Turismo (Spengler Turismo). Suas metas a serem atingidas são muitas. Mas ele destaca a melhoria do aspecto da cidade, principalmente no perímetro urbano. Também tem proposta de melhorias do trânsito, que hoje se constitui um grande problema para Gaspar.



presidente da Câmara), Hilário Schramm, Wilson Salésio da Silva e Jair José Oechsler (desistiu da candidatura nos últimos dias, devido à problemas de saúde). Dois vereadores: Herculano Weber e Lauro Schneider concorreram como vice nas chapas do PDS e PMDB, respectivamente.

Os vereadores Alvaro Pedro Ferreira, Jaime Mannrich, Pedro José dos Santos (Pépa) e José Bonetti preferiram ficar fora do pleito, deixando de concorrer a uma nova vaga na Câmara.

**Irineu Bruno**, vereador reeleito pelo PFL, tem 50 anos é casado com Edith, tem quatro filhos e uma filha adotiva. Bruno diz que vai continuar a luta pela comunidade como um todo, sem restringir sua ação à Colônia, região que representa. A reeleição deixou Irineu Bruno bastante emocionado. Pela segunda vez ele conta que foi o vereador mais votado do PFL. E promete recompensar os eleitores pelo voto novamente depositado em sua pessoa, e diz que fará isto trabalhando para a comunidade, como sempre procurou fazer até aqui.



**Andreone Cordeiro**, é o mais jovem, vereador de Gaspar. Foi eleito pela coligação PTB-PDC-PL. Tem 26 anos e está graduando-se em Direito, pretendendo atuar no município como advogado. Andreone foi bem votado em praticamente todo Gaspar, recebendo a confiança não só da juventude, mas dos demais gasparenses que acreditam na proposta do jovem vereador de lutar por uma cidade voltada ao futuro. Considera importantíssimo o direcionamento de uma cidade. Quer também incrementar o sistema de transporte e buscar alternativas para a geração de mais empregos.



**Jacó Francisco Goedert**, é servidor público municipal há 15 anos e foi eleito pela coligação PTB-PDC-PL. É casado com Terezinha; tem um filho. Jacó nasceu em Biguaçu, de onde transferiu-se para Gaspar na década de 70. Quer trabalhar pelo bairro 7 de Setembro e também tem por prioridade a valorização dos funcionários públicos, principalmente os empregados braçais, cujas dificuldades pôde conhecer de perto. Já foi topógrafo, atuou no setor de Planejamento e Obras e, atualmente, trabalha no setor de cadastro da Prefeitura.



**Ivo Duarte**, conhecido como o "fotógrafo oficial" de Gaspar (Cine Foto Mary), é brusquense. Veio para o município em 71; é casado com Maristela, com quem tem quatro filhos. Ivo foi fundador do Partido Liberal Gasparense em 88, ano em que concorreu à prefeitura. Eleito vereador, diz que vai trabalhar com seriedade. A pé, de casa em casa, ele foi buscar a confiança dos eleitores e amigos, principalmente. Reside na rua Brusque (Barão do Rio Branco), mas seu compromisso é para com toda Gaspar, cidade que a seu ver está parada há quase 20 anos. "A cidade precisa expandir-se", diz ele.





# Fale Baixo

Altair Carlos Pimpão

## DEBATE

Tanto que o Félix queria que o Renato fosse ao debate! Quando o Renato foi, o resultado foi o que todos viram ou ouviram comentar. O Félix está sem discurso. É difícil negar o próprio passado. E ficou com uma cara de desespero quando o Renato disse que 10 dias antes de começar a campanha eleitoral o Félix ainda era do PMDB.

## DECORAÇÃO

Blumenau foi enfeitada para a Oktoberfest. Mas é uma coisa meio triste. Penduradas no centro da Rua XV, foram colocadas umas coroaes que parecem daquelas que ficam secas no cemitério. Dos dois lados umas figuras até bonitas, mas pintadas de preto-branco. Será que estão de luto?

## BICICLETA

Blumenauense disse que foi enganado pelo Paulo Gouvêa. Quer indenização. Paulo anunciou que ia fazer uma ciclovia do Garcia até a Beira-Rio, conforme projeto publicado no SANTA. Ele acreditou e comprou uma bicicleta. Mas a ciclovia foi uma das obras do Kleinubing, daquelas que só ficam na propaganda. O calçadão quer vender a bicicleta para o Secretário dos Transportes de Santa Catarina.

## DÍVIDAS

Governo sério quanto o do Kleinubing/Sasse não apareceu ainda, nem na Bíblia. O único problema é que não paga dívidas. A Prefeitura, em que pese a moralização e a seriedade, está devendo mais de 10 bilhões para a CAVO, fora outros credores. A APAE pode até fechar, porque a Prefeitura não paga o que lhe deve.

## LEGAL

E o Instituto Médico Legal? O Kleinubing prometeu desapropriar uma área. Dr. Sade e Dr. Anderle sabem disso. O Vilmar Schuemann já disse que entrega a área do antigo SAMAE, na rua São Paulo por 50% do

preço avaliado. Mas o Governador que ama tanto Blumenau ainda não se coçou. Já deixaram cadáver jogado no cemitério da Rua Bahia, para ver o que fazer no dia seguinte.

## PRESSÃO

Estou sofrendo pressão para dar um pau na decisão de proibir que as farmácias continuassem medindo a pressão dos clientes. Agora é só no médico e nos hospitais. Como o Santo Antônio passou a cobrar pelo tal serviço, a pobreza de Blumenau dançou mais uma vez. Ela não imaginou que valSASSE como vailso.

## LIXO

Não é que estão jogando lixo na barranca do Rio Itajaí? Ali da Beira-Rio, nas imediações do Edifício, pode-se ver o espetáculo. Só estão faltando os urubus. A AEMA está sediada um pouco mais adiante, na Prefeitura.

## FAX

Eu não vi, mas contaram-me que no gabinete do prefeito foi instalado um fax da marca Toshiba. Se não é de contrabando, foi comprado com nota fria. Auditoria nêles, prefeito! Esta marca não existe oficialmente à venda no nosso país.

## PREÇOS

Pastor Graf não anunciou, mas já vazou o preço da entrada na Oktoberfest. O blumenauense vai pagar apenas 10.000 cruzeiros por pessoa, só para entrar. Pode-se facilmente imaginar o que irá custar o chope, o estacionamento, uma refeição, etc. Intenção: um lucro que fique na história e que dê para pagar a dívida da CAVO.

## SERIEDADE

Agência de viagem denuncia que outra agência conseguiu vender para a Prefeitura as passagens para as bandas da Oktoberfest, embora cobrando 80 mil dólares a mais.

**FRASE** Blumenau - cidade que espera a vinda do avião Brasília da RioSul.

# Vianna traça primeiros planos

## Rescindir contratos com empreiteiras de fora será o primeiro ato

O primeiro ato da administração Renato Vianna/Vilson Souza, à frente da Prefeitura de Blumenau, será rescindir os contratos com as empreiteiras, a exemplo de Cavo, responsável pela coleta de lixo da cidade. E vai ser dada prioridade às empresas blumenauenses, uma vez que as de fora, segundo Vianna, "só levam os tributos e trazem mão-de-obra desqualificada, tirando empregos da gente daqui e aumentando os índices de marginalidade".



Renato Vianna

Ao traçar metas para os primeiros meses da administração, Renato Vianna disse que nos primeiros tempos o propósito é "Pelo menos atender bem o povo, para que o cidadão sinta que é respeitado ao procurar a Prefeitura para a resolução de seus problemas". Humanizar o trânsito, com a volta da guarda municipal, "para que Blumenau deixe de ser a indústria da multa",

será também uma das primeiras medidas.

Renato, juntamente com seu vice Vilson Souza, disse que pretende reunir-se com o atual prefeito, Victor Sasse, para buscar saber a exata situação das finanças do município, a fim de tomar pé da situação e, com antecedência procurar estabelecer prioridades no cumprimento de seu plano de governo. Ele preten-

de montar uma infra-estrutura para conservação de ruas em sistema de mutirão, "empregando preferentemente mão-de-obra da região".

O primeiro grande trabalho, segundo o novo prefeito, é lutar para que Blumenau volte a assumir o seu perfil de cidade atrativa, com belezas naturais, uma cidade alegre e bonita, preservando o verde e assumindo para valer a sua condição de cidade turística. E ainda, adotar um marketing agressivo que ressalte a qualidade dos produtos aqui fabricados. A intenção, conforme Vianna, é lutar para que Blumenau volte a comandar o processo político, econômico, social e cultural em Santa Catarina.

## RECURSOS

Vianna entende que Blumenau, o Vale do Itajaí e toda Santa Catarina terão, no governo do pre-

sidente Itamar Franco, maiores possibilidades de obtenção de recursos para importantes obras. Isto, pela afinidade que tanto ele como Vilson têm com a maioria dos ministros escolhidos pelo novo presidente. Ressaltou que será muito mais fácil trabalhar por recursos para saúde, infra-estrutura urbana, obras de grande porte previstas em seu plano de governo.

O prefeito eleito de Blumenau disse que tratará com flexibilidade a questão do horário de funcionamento do comércio, levando em conta a característica turística, com maior participação da população. Na área cultural, disse que pretende levar às praças da cidade desde a situada Orquestra de Câmara, tão conhecida no Brasil e o exterior, até conjuntos de dança, e outros, a exemplo do que se faz na Europa. A idéia é popularizar a arte.

## Vilson: ação séria para desenvolvimento

O vice-prefeito eleito pela Coligação Viva Blumenau, Vilson Souza, afirmou que o resultado espelhou a realidade apontada pelas pesquisas e pelo levantamento de boca-de-urna divulgado depois das 17 horas do dia 3. Disse que recebeu o resultado com alegria, mas também com muita responsabilidade. "Temos problemas estruturais sérios, grande desemprego, por isso vamos atuar seriamente no

processo de desenvolvimento econômico do município; este o mais sério desafio nosso", disse Vilson Souza.

Neste processo de desenvolvimento, segundo Vilson Souza, haverá uma grande parceria com o governo federal.

Ressaltou, a propósito, a grande afinidade que tanto ele como Renato Vianna têm com o novo ministério, de Itamar Franco, e que isso trará

benefícios para a cidade. Citou ainda o trabalho de Vianna, como membro da Comissão Mista de Orçamento, ao incluir emendas no orçamento da União visando assegurar recursos para obras estruturais na cidade e na região.

Souza disse que não é verdade que ele acabará assumindo a Prefeitura, com a eventual saída de

Renato Vianna para disputar o governo do Estado. E que governarão em clima de parceria, sem atritos. "O prefeito é o Renato, e eu vou ajudar, dividir as responsabilidades da administração". Concluindo, disse que torce para que Renato fique os quatro anos, até porque, confessou, quer ser o seu sucessor.

## OPORTUNIDADE

Agora você já pode adquirir um bonito lote de terras bem próximo a LINHAS CÍRCULO.

Melhores informações poderão ser obtidas na rua Dr. Nereu Ramos, 700 ao lado da LINCE, ou pelo telefone 32-0336, com Valentim.

## Décio e Célio: dois petistas no Legislativo

Pela primeira vez a história de Blumenau, o PT vai ter dois representantes na Câmara: Décio Nery de Lima, 32 anos, advogado sindical, e Célio Scholemberg, 35, publicitário. Décio foi terceiro vereador mais votado, obtendo 1.812 sufrágios. A surpreendente votação do PT na

cidade, segundo ele, deve-se à coerência do partido, que tem um discurso e uma prática que não se divorciam.

Décio afirmou que o PT quer mudar a Câmara: "Nós não queremos um Legislativo subserviente ao Executivo. Queremos um poder independente, e

que ali sejam discutidos e deliberados os problemas da cidade". A atuação dele e de Célio Scholemberg será no sentido de que a Câmara tenha participação popular. Para isso é preciso, segundo ele, primeiro que o Legislativo tenha reuniões diárias e que estas reuniões sejam feitas

nos bairros, onde está a maioria da população.

Décio de Lima ressalta ainda como condição fundamental, em seu trabalho, a luta pela instituição da tribuna popular, que permita à sociedade organizada (os sindicatos, as associações, entidades, etc.) se expressar na Câmara.





**GASPAR**  
PREFEITURA MUNICIPAL

**LEI Nº 1.369**

**ANULA E SUPLEMENTA DOTAÇÕES ORÇAMENTÁRIAS DO ORÇAMENTO VIGENTE.**

O Prefeito Municipal de Gaspar, Estado de Santa Catarina, Faço saber a todos os habitantes deste Município que a Câmara de Vereadores aprovou e eu sanciono a seguinte Lei:

**Artigo 1º** – Ficam anulados parcialmente, no valor de Cr\$ 1.311.510.000,00 (um bilhão, trezentos e onze milhões, quinhentos e dez mil cruzeiros), do orçamento vigente, as dotações abaixo:

**01. CÂMARA DE VEREADORES**

**01. CÂMARA DE VEREADORES**

**01010012.001000-Manutenção Atividades Legislativas**

3.1.3.1-Remuneração Serviços Pessoais.....	7.800.000,00
3.2.3.3-Contribuição Correntes.....	5.200.000,00
4.1.2.0-Equipamentos e Mat. Permanente.....	26.800.000,00
<b>01010251.001000-Contribuição Edifício Câmara Municipal</b>	
4.1.1.0-Obras e Instalações.....	80.000.000,00
4.1.2.0-Equipamentos e Mat. Permanente.....	10.400.000,00

**02. GABINETE DO PREFEITO**

**01. GABINETE DO PREFEITO**

<b>03070202.002000-Manutenção e Func. Gabinete do Prefeito</b>	
3.1.1.3-Obrigações Patronais.....	8.500.000,00
3.1.2.0-Material de Consumo.....	8.000.000,00
3.1.3.1-Remuneração Serviços Pessoais.....	1.000.000,00
4.1.2.0-Equipamentos e Mat. Permanente.....	2.000.000,00

**02. ASSESSORIA JURIDICA**

**02. ASSESSORIA JURIDICA**

<b>03070202.003000-Manutenção Departamento Jurídico</b>	
3.1.1.3-Obrigações Patronais.....	6.500.000,00
3.1.3.1-Remuneração Serviços Pessoais.....	500.000,00
3.1.9.1-Sentenças Judiciais.....	500.000,00
3.2.5.3-Salário-Família.....	3.000.000,00
4.1.9.1-Sentenças Judiciais.....	950.000,00

**03. SECRETARIA DE ADMINISTRAÇÃO E FINANÇAS**

**01. SECRETARIA DE ADMINISTRAÇÃO E FINANÇAS**

<b>03070212.004000-Manut. Sec. Administração e Finanças</b>	
3.1.1.2-Despesas Exercícios Anteriores.....	640.000,00
3.2.9.2-Despesas Exercícios Anteriores.....	250.000,00
4.1.2.0-Equipamentos e Mat. Permanente.....	12.000.000,00
4.1.9.2-Despesas Exercícios Anteriores.....	250.000,00
<b>0307251.002000-Construção Edifício Sede</b>	
4.1.1.0-Obras e Instalações.....	490.000,00

**04. SECRETARIA DA EDUCAÇÃO**

**01. SECRETARIA DA EDUCAÇÃO**

<b>08411851.003000-Construção e Ampliação de Creches</b>	
3.2.1.0-Aquisição de Imóveis.....	6.490.000,00
<b>08411852.006000-Manutenção de Creches</b>	
3.1.1.3-Obrigações Patronais.....	9.000.000,00
3.1.3.1-Remuneração Serviços Pessoais.....	600.000,00
3.1.3.2-Outros Serviços e Encargos.....	15.000.000,00
3.2.5.3-Salário-Família.....	1.000.000,00
<b>08411902.007000-Manutenção e Ampl. do Pré-Escolar</b>	
3.1.2.0-Material de Consumo.....	4.000.000,00
3.1.3.2-Outros Serviços e Encargos.....	16.000.000,00
3.2.5.3-Salário-Família.....	3.000.000,00
4.1.1.0-Obras e Instalações.....	600.000,00
<b>08421881.005000-Construção e Ampl. de Escolas</b>	
4.1.1.0-Obras e Instalações.....	3.000.000,00
4.2.1.0-Aquisição de Imóveis.....	3.850.000,00
<b>08421881.006000-Aquisição Veículos p/ Transp. Escolar</b>	
4.1.2.0-Equipamentos e Mat. Permanente.....	5.400.000,00
<b>08421882.008000-Manutenção Ensino Fundamental</b>	
3.1.2.0-Material de Consumo.....	150.000.000,00
3.1.3.1-Remuneração Serviços Pessoais.....	600.000,00
3.1.3.2-Outros Serviços e Encargos.....	60.000.000,00
3.2.5.1-Inativos.....	45.400.000,00

4.1.2.0-Equipamentos e Mat. Permanente.....	96.000.000,00
4.3.3.2-Contribuições p/ Despesas Capital.....	640.000,00
<b>08452132.009000-Manut. Educação Jovens e Adultos</b>	
3.1.1.1-Pessoal Civil.....	3.850.000,00
3.1.1.3-Obrigações Patronais.....	640.000,00
3.1.2.0-Material de Consumo.....	640.000,00
3.1.3.2-Outros Serviços e Encargos.....	640.000,00
3.2.5.3-Salário-Família.....	120.000,00
<b>08462242.010000-Manutenção Setor de Esportes</b>	
3.1.1.1-Pessoal Civil.....	6.400.000,00
3.1.1.3-Obrigações Patronais.....	750.000,00
3.2.3.3-Contribuições Correntes.....	640.000,00
4.1.1.0-Obras e Instalações.....	640.000,00
<b>08482472.012000-Manutenção Depto. de Cultura</b>	
4.1.2.0-Equipamentos e Mat. Permanente.....	2.500.000,00
<b>08492522.013000-Manutenção Educação Complementar</b>	
3.1.1.1-Pessoal Civil.....	30.000.000,00
3.1.1.3-Obrigações Patronais.....	12.500.000,00
3.1.2.0-Material de Consumo.....	30.950.000,00
3.1.3.1-Remuneração Serviços Pessoais.....	2.590.000,00
3.1.3.2-Outros Serviços e Encargos.....	19.400.000,00
3.2.5.3-Salário-Família.....	1.000.000,00
4.1.2.0-Equipamentos e Mat. Permanente.....	19.450.000,00
<b>05. SECRETARIA DE SAÚDE E BEM-ESTAR SOCIAL</b>	
<b>01. SECRETARIA DE SAÚDE E BEM-ESTAR SOCIAL</b>	
<b>13754281.007000-Construção e Ampl. Postos de Saúde</b>	
4.1.1.0-Obras e Instalações.....	25.900.000,00
4.2.1.0-Aquisição de Imóveis.....	640.000,00
<b>13754282.015000-Manutenção Setor de Saúde</b>	
3.1.1.3-Obrigações Patronais.....	25.000.000,00
3.1.2.0-Material de Consumo.....	10.000.000,00
3.1.3.2-Outros Serviços e Encargos.....	30.000.000,00
3.2.5.3-Salário-Família.....	3.000.000,00
3.2.5.5-Assistência Médico-Hospitalar.....	10.600.000,00
4.1.1.0-Obras e Instalações.....	640.000,00
4.1.2.0-Equipamentos e Mat. Permanente.....	35.000.000,00
4.3.1.1-Auxílios p/ Despesas de Capital.....	1.200.000,00
<b>15814832.016000-Assistência ao Menor Carente</b>	
3.1.1.3-Obrigações Patronais.....	5.000.000,00
3.1.3.2-Outros Serviços e Encargos.....	7.500.000,00
4.1.2.0-Equipamentos e Mat. Permanente.....	2.000.000,00
<b>15814862.017000-Assistência Social Geral</b>	
3.1.2.0-Material de Consumo.....	24.500.000,00
3.2.3.1-Subvenções Sociais.....	640.000,00
3.2.5.3-Salário-Família.....	640.000,00
4.1.2.0-Equipamentos e Mat. Permanente.....	1.000.000,00
<b>06. SECRETARIA DE AGRICULTURA IND. E COM.</b>	
<b>01. SECRETARIA DE AGRICULTURA IND. E COM.</b>	
<b>04140781.008000-Aquisição Equipamentos Agrícolas</b>	
4.1.2.0-Equipamentos e Mat. Permanente.....	12.400.000,00
<b>04171032.018000-Manutenção Setor do Meio Ambiente</b>	
3.1.1.1-Pessoal Civil.....	5.000.000,00
3.1.1.3-Obrigações Patronais.....	2.550.000,00
3.1.2.0-Material de Consumo.....	11.500.000,00
3.1.3.2-Outros Serviços e Encargos.....	12.000.000,00
3.2.5.3-Salário-Família.....	640.000,00
4.1.1.0-Obras e Instalações.....	1.290.000,00
4.1.2.0-Equipamentos e Mat. Permanente.....	390.000,00
<b>04181112.019000-Apoio Desenvolvimento Agrícola</b>	
3.1.1.1-Pessoal Civil.....	50.000.000,00
3.1.1.3-Obrigações Patronais.....	10.000.000,00
3.1.3.1-Remuneração Serviços Pessoais.....	1.290.000,00
3.1.3.2-Outros Serviços e Encargos.....	42.000.000,00
3.2.5.3-Salário-Família.....	1.500.000,00
4.1.1.0-Obras e Instalações.....	6.880.000,00
4.1.2.0-Equipamentos e Mat. Permanente.....	51.000.000,00
<b>04181121.009000-Impl. Parque Mun. E Galpão Exposição</b>	
4.1.1.0-Obras e Instalações.....	9.000.000,00
<b>10623462.020000-Apoio Desenvolvimento da Indústria</b>	
3.1.2.0-Material de Consumo.....	120.000,00
3.1.3.2-Outros Serviços e Encargos.....	120.000,00
3.2.3.3-Contribuições Correntes.....	120.000,00
4.2.1.0-Aquisição de Imóveis.....	120.000,00
<b>11633542.021000-Apoio Desenvolvimento do Comércio</b>	

3.1.2.0-Material de Consumo.....	120.000,00
3.1.3.2-Outros Serviços e Encargos.....	120.000,00
3.2.3.3-Contribuições Correntes.....	120.000,00
<b>07. SECRETARIA DE PLANEJAMENTO, TRANSPORTES E OBRAS</b>	
<b>01. SECRETARIA DE PLANEJAMENTO, TRANSPORTES E OBRAS</b>	
<b>03090402.022000-Manutenção Atividades Planejamento</b>	
3.1.1.1-Pessoal Civil.....	100.000.000,00
3.1.1.3-Obrigações Patronais.....	20.100.000,00
3.2.5.3-Salário-Família.....	3.000.000,00
4.1.2.0-Equipamentos e Mat. Permanente.....	600.000,00
<b>06301771.010000-Constr. Quartel, Corpo Bombeiros e PM</b>	
4.1.1.0-Obras e Instalações.....	640.000,00
4.2.1.0-Aquisição de Imóveis.....	640.000,00
4.3.2.2-Transf. a Estados e ao D. Federal.....	380.000,00
<b>10583231.011000-Serviços de Aerofotogrametria</b>	
3.1.3.2-Outros Serviços e Encargos.....	1.290.000,00
<b>10583282.023000-Manutenção Parques e Jardins</b>	
3.1.2.0-Material de Consumo.....	500.000,00
3.1.3.1-Remuneração Serviços Pessoais.....	380.000,00
3.1.3.2-Outros Serviços e Encargos.....	1.500.000,00
4.1.1.0-Obras e Instalações.....	1.290.000,00
4.1.2.0-Equipamentos e Mat. Permanente.....	1.290.000,00
<b>10603281.012000-Implantação Praça Egon Bohn</b>	
4.1.1.0-Obras e Instalações.....	1.290.000,00
<b>10915751.013000-Pavimentação Ruas em Geral</b>	
4.1.1.0-Obras e Instalações.....	20.000.000,00
<b>16885321.014000-Construção da Rodoviária</b>	
4.1.1.0-Obras e Instalações.....	4.000.000,00
<b>16885342.028000-Manutenção do Setor Rodoviário Municipal</b>	
3.2.5.3-Salário-Família.....	25.000.000,00
<b>TOTAL.....</b>	<b>1.311.510.000,00</b>
<b>Artigo 2º</b> – Os valores resultantes das anulações previstas no artigo 1º desta Lei, serão destinados à suplementação das seguintes dotações orçamentárias:	
<b>01. CÂMARA DE VEREADORES</b>	
<b>01. CÂMARA DE VEREADORES</b>	
<b>01010012.001000-Manutenção Atividades Legislativas</b>	
3.1.1.1-Pessoal Civil.....	130.200.000,00
<b>03. SECRETARIA DE ADMINISTRAÇÃO E FINANÇAS</b>	
<b>01. SECRETARIA DE ADMINISTRAÇÃO E FINANÇAS</b>	
<b>03070212.004000-Manutenção Sec. Administração e Finanças</b>	
3.1.1.1-Pessoal Civil.....	80.000.000,00
3.1.1.3-Obrigações Patronais.....	12.800.000,00
3.2.3.3-Contribuições Correntes.....	10.000.000,00
3.2.5.1-Inativos.....	45.000.000,00
3.2.8.0-Contribuintes p/ Formação sep.....	40.000.000,00
4.3.5.1-Amortização da Div. Contrada.....	40.000.000,00
<b>04. SECRETARIA DA EDUCAÇÃO</b>	
<b>01. SECRETARIA DA EDUCAÇÃO</b>	
<b>08411852.006000-Manutenção de Creches</b>	
3.1.1.1-Pessoal Civil.....	53.290.000,00
<b>08421882.008000-Manutenção Ensino Fundamental</b>	
3.1.1.1-Pessoal Civil.....	500.000.000,00
<b>07. SECRETARIA DE PLANEJAMENTO, TRANSPORTES E OBRAS</b>	
<b>01. SECRETARIA DE PLANEJAMENTO, TRANSPORTES E OBRAS</b>	
<b>13764492.027000-Manutenção a Ampl. Rede de Esgoto</b>	
3.1.2.0-Material de Consumo.....	40.000.000,00
<b>16885342.028000-Manutenção Setor Rodoviário Municipal</b>	
3.1.1.3-Obrigações Patronais.....	30.180.000,00
3.1.2.0-Material de Consumo.....	200.000.000,00
3.1.3.2-Outros Serviços e Encargos.....	130.000.000,00
<b>TOTAL.....</b>	<b>1.311.510.000,00</b>
<b>Artigo 3º</b> – Esta Lei entra em vigor na data de sua publicação, revogadas as disposições em contrário.	

PREFEITURA MUNICIPAL DE GASPAR, 22 de setembro de 1992  
FRANCISCO HOSTINS Prefeito Municipal



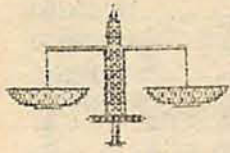

**JANELA  
JURIDICA**

**Dr. Madalena**

Juiz aposentado e Advogado.

Na edição de 11 a 17.09.92, sob o título "Aluguel e Locação", desta coluna semanal, apenas de passagem, abordamos o aspecto do preço, periodicidade e indexação do aluguel nas locações residenciais e não residenciais incluídas, evidentemente, as comerciais. Nesta oportunidade pretendemos avançar mais um pouco acerca desses requisitos básicos que norteiam a locação, ante as dúvidas suscitadas por locadores e locatários. Diz o art. 17 da vigente lei do inquilinato que é proibida a vinculação do preço do aluguel à variação do salário mínimo, embora haja autorização legal da livre convenção das partes. Acontece que quando do início da vigência da nova lei - 20.12.91, haviam contratos em curso com estipulação do preço na base do salário mínimo. Qual então o efeito decorrente da nova lei? Para as locações comerciais, caso se tenha estipulado o aluguel em desacordo com a norma, o contrato não é nulo, mas a cláusula acessória estipulada será desprezada. Assim, por exemplo, se foi avençado o aluguel em salário mínimo, far-se-á a conversão em moeda corrente na data inicial. Pela Lei nº 8.178/91, no art. 4º, determinou-se que, nos contratos de serviços contínuos ou futuros (o que inclui a locação), os índices de correção monetária deverão ser substituídos pelos índices que o próprio contrato prever e, na sua falta, pela TR ou TRD. Na prática, por exemplo, um contrato com vigência a partir do dia 1º junho de 1991, ao preço de um salário mínimo - Cr\$ 17.000,00 (dezesse mil cruzeiros), para locação comercial, sem cláusula estipulante da época do reajustamento, teria os seguintes efeitos para se encontrar o valor do novo aluguel em face da moderna lei do inquilinato: a) Por força do disposto no art. 7º, IV, da C.F. (1988) que antes da lei 8.245/91 já vedava a vinculação do salário mínimo para qualquer fim, o valor daquele aluguel de Cr\$ 17.000,00 deveria manter-se fixo até o início de vigência da nova lei; b) assim, a partir de 22.12.91, quando do início de vigência da nova lei, na falta de indexador e previsão do tempo de reajustamento, há que se aplicar a Taxa Referencial (TR), tendo como base de cálculo o valor de Cr\$ 17.000,00; c) mas tendo o locatário espontaneamente pago outro preço de aluguel, este é que serviria de base de cálculo para encontrar-se o novo aluguel a partir da vigência da nova lei do inquilinato; d) daí em diante a correção dar-se-ia mês a mês com aplicação do apontado índice (TR). Já o regime jurídico do inquilinato, mormente residencial, é praticamente estabelecido na legislação, deixando pouco conteúdo à volição privada, consoante se depreende, inclusive das disposições contidas na Lei 8.178, de 01.03.91, cujos arts. 15 a 17 continuam ainda em vigor por força do § único do art. 17 da nova lei do inquilinato. Entre tais matérias privadas, ficou a fixação do aluguel inicial da locação; contudo, após fixado, tal aluguel passa a se desenvolver de acordo com as regras legais, em grande parte retirando a matéria da vontade das partes. E isso se deve ao contido no parágrafo único do art. 17 da vigente lei do inquilinato que diz: "Nas locações residenciais serão observados os critérios de reajustes previstos na legislação específica". Em resumo, estabelecido no contrato o preço do aluguel com base no salário mínimo, o respectivo valor se sujeitará ao estabelecido no contrato ou na lei, para fins de reajustamento ou revisão, não sofrendo, pois, mutação provocada pelo advento de novo salário, face a combinação dos artigos 7º, IV da C.F. e art. 17 da Lei 8.245/91.

Bertoldo Nuss



Gilmar Degasperi, representante de verbas: Ursula Konin, Customer Service, Carolina Toledo, CS e Ricardo T. Vasconcelos, gerente para Santa Catarina.

**TNT implanta nova filosofia: qualidade**

A TNT Express Worldwide realizou, no último final de semana, no Viena Park Hotel, um "Commitment Workshop". O evento contou com a presença de todos os funcionários da empresa, na região Sul do País. O encontro reuniu cerca de 40 pessoas, informou o gerente da TNT para Santa Catarina, Ricardo Testoni Vasconcelos.

O "Commitment Workshop", segundo Ricardo, serviu para dar continuidade ao processo de "Total Quality Management", que a empresa está implantando. Foram apresentados os resultados do diagnóstico, apurados pela empresa de consultoria européia PA, ob-

tidos junto a clientes, funcionários e fornecedores, que possibilitam o retrato da empresa", contou o gerente.

Em maio de 1992 foi realizado um Start Up Workshop, que foi a apresentação do diagnóstico para o staff da empresa. Após realizado o "Commitment", os funcionários estão, agora, preparados para a nova filosofia da TNT Express Worldwide, que tem como princípio o cliente em primeiro lugar, entre outras importantes ações, que criam grande vantagem competitiva no mercado courier.

O gerente para Santa Catarina, Ricardo T. Vasconcelos foi o anfitrião desse grande evento, realizado com sucesso em Blumenau.

Bertoldo Nuss



Sheila Kurc, assessoria de Marketing, de São Paulo, organizadora do evento

**INDICADOR PROFISSIONAL**

**HOMEOPATIA**

**Dr. C. Antônio Hernández Moreno CRM-4062**

- \* Doenças sistema nervoso
- \* Doenças psicossomáticas
- \* Distúrbios alérgicos
- Adultos e crianças-

Rua Pst. Sandrescky, 159 - sala 001 - térreo Centro Médico de Brusque - fone: 55-3106

**CLINICA E CIRURGIA VASCULAR**

**Dr. Carlos Germano Ristow CRM-3543**

Doenças circulatórias - Varizes  
Cirurgia e Escleroterapia

Especialista pela PUC - Rio de Janeiro e pela Soc. Bras. Angiol. e Cirurgia Vascular  
Rua Heinrich R. B. Erbe, 30 - Sala 104 Fone: 55-3070 - Brusque

**PSICOLOGIA**

**Dr. Denise Beatriz Rieseberg de Borba CRP-0702213**

Atende adultos e crianças c/ hora marcada  
Av. Cônsul Carlos Renaux, 79 fone: 55-2427

**REUMATOLOGIA**

**Dr. Williams Willrich CRM-4019**

Residência Médica em Reumatologia no H.S.P.E./SP Especialista em Reumatologia pela Associação Médica Brasileira de Reumatologia

ARTRITE-ARTROSE-GOTA-BURSITE DOENÇAS DA COLUNA-OSTEOPOROSE  
Rua Pst. Sandrescky, 159 - Sala 001 Centro Médico de Brusque - fone 55-1215

**CLINICA DE CARDIOLOGIA**

**Dr. Wolnei Carlos Loeff**

- \* Eletrocardiograma
- \* Teste Ergométrico computadorizado
- \* Ecocardiograma Bidimensional

Rua Pst. Sandrescky, 148 1º andar - sala 16 (Hospital Evangélico) fone: 55-1013 - Brusque - SC

**DERMATOLOGIA**

**Dr. Jorge L. B. Archer = CRM 3431**

Membro da Sociedade Brasileira Dermatologia e da Sociedade Brasileira de Cirurgia Dermatológica

Rua Heinrich R. B. Erbe/Ed. Del'Agnollo Salas 103/104 - Fone: 55-3070

**FONOAUDIOLOGIA**

**Dr. Sonia Elizabeth Ávila - CFFa: 1384**  
**Dr. Sílvia Helena Ristow - CFFa: 0872**

Rua Pst. Sandrescky, 159 conj. 005/006 Centro Médico de Brusque - Fone: 55-1215

**Jacó Goedert, vereador eleito, vem, através deste veículo de comunicação, agradecer os votos recebidos. Garanto honrar meus eleitores exercendo no Legislativo de Gaspar um trabalho comunitário, que vise o progresso e o desenvolvimento do município.**

**Valeu a força!**



# Inflação em Blumenau: 26,54%

IVGP de setembro teve influência do repasse do aumento do mínimo

O IVGP-Índice de Variação Geral de Preços do município de Blumenau revelou, no período de 30 de agosto a 30 de setembro, uma variação de 26,54%. O cálculo é do Instituto de Pesquisas Sociais da Universidade de Blumenau, que já havia previsto um índice superior a 25% em função do repasse do aumento do salário mínimo para os preços. Nos últimos doze meses, a variação acumulada já chega a 1.190,86%.

poderiam ter sido ainda maiores, avalia o economista Pedro Paulo Wilhelm. Segundo ele, "o quadro recessivo, ao que parece, tem tornado inviável a prática de reajustes indiscriminados". A expectativa, para o mês de outubro, é de que o índice volte a cair para uma faixa entre 20% e 24%, já que os efeitos do repasse do salário mínimo deverão se reduzir.

Já a evolução do custo da cesta básica em setembro, atingiu a média de 22,37%. Esse índice elevou sua cotação média pa-

ra Cr\$ 289.520,00. A relação entre o custo da cesta e o salário mínimo diminuiu para 55,44%. Esta melhora é considerada "relativa" por Wilhelm e se deve ao fato do salário ter sido reajustado em 127,04%. "Como o salário deverá se manter constante até dezembro, nos próximos meses esta relação deverá piorar continuamente", alerta o economista. A razão é simples: se o custo da cesta subir numa média de 20% ao mês, a relação custo da cesta e salário deverá ser, em dezembro, de 95,80%.

**MAIORES ALTAS**

Os produtos que mais contribuíram com o aumento do custo da cesta foram a farinha de trigo (77,78%), o arroz (65,22%), a carne moída de 2ª (33,70%) e a banha (36,99%).

As variações que mais se destacaram no Índice de Variação Geral de Preços são os seguintes: carne de porco, 58,16%; azeite, 50,68%; eletrodomésticos, 49,22%; limpeza/polidores, 47,30%; limpeza/removedores, 42,83%; material de construção/hidráulico; 39,45%; pneus, 39,95%.

Apesar do atual quadro de estabilidade política e econômica, os reajustes - inclusive os preventivos -

## Investidor estrangeiro de olho no país

Empresários americanos, alemães e japoneses têm interesse em investir US\$ 5 bilhões no Brasil nos próximos cinco anos, dos quais cerca de US\$ 2 bilhões até o final do ano que vem, principalmente nos setores de telecomunicações, alimentos e informática. Segundo o consultor Júlio Sérgio de Souza Cardozo, sócio-diretor da Ernst & Young, o país tem potencial para captar recursos externos, mas vem competindo nos últimos anos com o México e Leste Europeu. Esse país também oferece atrativos ao investidor estrangeiro, com uma tributação menor e política econômica mais ajustada.

"Alguns fatores inibem a entrada de capital estrangeiro no país, como a questão da tributação de dividendos, repatriamento, participação no processo de privatização e proteção às patentes", observa o consultor. No Brasil, entre contribuições, impostos e taxas, são 64 tributos, enumera Cardozo. "Esse número é bastante elevado e

motivo de preocupação para o investidor estrangeiro".

Para o consultor, o programa de privatização ainda não atrai grande número de investimentos externos devido às restrições na participação do capital volante da empresa privatizada, que não poderá ultrapassar 49%. "além disso, empresas interessantes para os estrangeiros, como a Telebrás e concessionárias de energia elétrica, ainda não foram colocadas à venda".

Outra preocupação do investigador estrangeiro no Brasil é trazer tecnologia para o Brasil e ser copiado. "Existe muita apreensão quanto à segurança necessária para a proteção das patentes", acrescenta o consultor. Otimista moderado, Cardozo considera que o governo brasileiro deve administrar a crise política e econômica, sem ceder a pressões "para não perder a oportunidade histórica de colocar o Brasil na rota do crescimento".

## Troco Miúdo

### MAIS CAROS

Os preços dos veículos estão mais altos desde a última segunda-feira. A General Motors anunciou o menor aumento entre as montadoras: entre 23 e 25%. Os carros da Volkswagen tiveram elevação média de 26%, mesmo percentual aplicado aos da Ford. O índice de majoração dos carros Fiat ficou entre 25 e 26%.

### OKTOBER-HORA

Aproveitar a veiculação de publicidade em pequenas cidades - ganhando carona nas festas regionais, que atraem milhares de pessoas. Esta estratégia levou a Nelima, fabricante de relógios de pulso da marca Condor, a elevar 100% suas vendas em Santa Catarina, de setembro de 91 a agosto de 92. Com investimento de US\$ 20 mil, espalhou 100 out-doors com o slogan "408 horas de muito chupe e alegria", para atingir os participantes da Oktoberfest de Blumenau, que começa hoje.

### TORNEIO

A Federação das Indústrias do Estado (FIESC) e o Senai/SC (Serviço Nacional de Aprendizagem Industrial) realizam hoje, a partir das 8h30min, na sede da Federação, em Florianópolis, o 3º Torneio Catarinense de Equipes da Qualidade e Produtividade, que reúne dez equipes selecionadas e premiadas em torneios municipais e regionais em diversos municípios catarinenses.

### RESTITUIÇÃO

A partir de hoje estão disponíveis para saque os cheques do terceiro lote de restituição do Imposto de Renda de 1992. O contribuinte que não estiver necessitado de dinheiro deve sacar no dia 3 de novembro, já que os cheques da Re-

ceita estarão expressos em UFIR (Unidade Fiscal de Referência) mensal, com correção estimada de 23,33%. A correção é maior do que a remuneração projetada de 17,48%, se o dinheiro fosse sacado no dia 9 e deixado no fundo até 3 de novembro.

### NOVIDADE

Uma novidade na declaração do Imposto de Renda de 1993 (ano base 92) é a possibilidade de abater as mensalidades escolares. O contribuinte deve guardar os recibos para facilitar o preenchimento da declaração. O abatimento estará limitado ao máximo de 650 UFIR no ano, o equivalente, em outubro, a Cr\$ 2.513.654,00.

### DINOSSAUROS

A Hering, maior licenciada Disney no setor de confecções, sintonizada com o sucesso dos personagens "sauro", está lançando sua linha Família Dinossauros Hering. É formada por cuecas, camisetas e pijamas para crianças e jovens, com estampas de alta definição. As cuecas são as três cores e os pijamas com três modelos masculinos. Os novos produtos já se encontram nos postos de distribuição de todo o país.

### TÊXTIL

Duas grandes empresas, tradicionais no segmento têxtil, já podem literalmente "pintar o sete" juntas, com qualidade no mercado de estampa. A Rohm and Haas, fabricante de produtos químicos especiais, firma este mês com a CHT, produtora de auxiliares têxteis. Fornecerão todos os componentes necessários para oferecer ao mercado uma fórmula pronta e antecipadamente pesquisada de tintas para estampa.

## Reciclar o vidro: problema vira solução

Blumenau é a terceira cidade do Estado a implantar um programa permanente de reciclagem de vidro. A Prefeitura ampliou de seis para 18 o número de bairros beneficiados pelo programa de coleta seletiva de lixo. O prefeito Victor Sasse assinou convênio com o Abividro (Associação Técnica Brasileira das Indústrias Automáticas de Vidro).

A entidade doou ao município 20 coletores decorados ("Para Vidros"), que foram instalados em locais de grande movimento, como supermercados, postos de gasolina e praças

públicas, para que neles a população descarte os recipientes usados de vidro que, de outra forma, iriam parar nos depósitos de lixo. Além disso, foi doado um aparelho triturador, para que as garrafas, os potes e os frascos descartados sejam transformados em cacos. Pelo acordo, a Abividro se compromete a adquirir todo o caco depositado nos "Papa Vidros", e também o recolhimento na coleta seletiva. O resultado financeiro da operação é destinado à Fundação Casa Dr. Blumenau, que mantém diversas entidades culturais na cidade.

O caco é usado como matéria-prima na fabricação de novas embalagens perfeitamente reutilizáveis para acondicionar todos os tipos de produto, pois o vidro é um material 100 por cento natural e neutro, não interferindo nas características do conteúdo do recipiente. Dessa forma, com a reciclagem, o que antes era um problema passa a ser uma solução, na medida em que se economiza espaço nos aterros, matérias-primas in natura (o caco substitui os minerais e pode ser reutilizado infinitamente) e energia.



**DBS**  
INFORMÁTICA LTDA.

Microcomputadores - Impressoras  
Estabilizadores - Rede Novell  
Disquetes - Formulários  
Sistemas - Serviços - Consultoria

Telefone: (0473) 23-0653 Blumenau - SC



João Carlos da Silva, o Cassinho garante recompensar os eleitores que, no dia 3 de outubro, nele depositaram o seu voto de confiança. Cassinho dará voz e vez ao Bela Vista e se propõe a lutar por melhorias em toda a nossa querida Gaspar.

**Pelo prestígio,  
agradece**

# LOJA BOLOMINI

## MODA JOVEM FEMININA

- Biquinis - maiôs
- Bijouterias
- Roupas de Cotton - Tamancos Dr. School



## MODA MASCULINA

- Calça Social - Jeans
- Camisa Social e Sport
- Chinelos - calçados
- Ternos - Blaizer

- Tratamento rejuvenecimento
- Maquiagem

**MARQUE SUA CONSULTA FONE 32-0855**

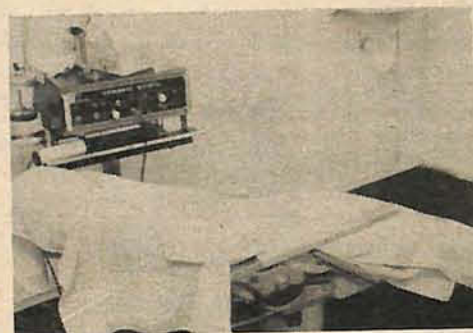

## FACE REAL ESTÉTICA

- Limpeza de pele
- Peeling Vegetal
- Tratamento acne
- Tratamento de manchas

# CATARINENSE



**CARGAS E ENCOMENDAS**

Rio Grande do Sul,  
Santa Catarina,  
Paraná, São Paulo,  
Rio de Janeiro e  
Mato Grosso do Sul

*Qualidade em Transporte entre*



Blumenau - SC  
Fone: (0473) 23-1711  
Telex: (41) 7964

Florianópolis - SC  
Fone: (0482) 44-0568  
Telex: (41) 7967

Joinville - SC  
Fone: (0474) 22-6511 - 22-9290  
Telex: (41) 7971

Criciúma - SC  
Fone: (0484) 33-2130  
Telex: (41) 7964

São Paulo - SP  
Fone: (011) 292-2544  
Telex: (11) 62224

Rio de Janeiro - RJ  
Fone: (021) 260-7563  
Telex: (21) 35638

Porto Alegre - RS  
Fone: (051) 343-1157  
Telex: (41) 7984

Curitiba - PR  
Fone: (041) 276-1225  
Telex: (41) 7869

Araruama - SC  
Fone: (0473) 72-0395  
Telex: (41) 7980

Brusque - SC  
Fone: (0473) 55-0205  
Telex: (41) 7979

Itajaí - SC  
Fone: (0473) 44-3851  
Telex: (41) 7964

Lages - SC  
Fone: (0492) 23-1763  
Telex: (41) 7964

Foz do Iguaçu - PR  
Fone: (0455) 74-5798  
Telex: (45) 5347

Campo Grande - MS  
Fone: (067) 387-1031  
Telex: (61) 3195

Rio do Sul - SC  
Fone: (0478) 22-0081  
Telex: (41) 7978

Cascavel - PR  
Fone: (0452) 24-5050  
Telex: (45) 2315

Tubarão - SC  
Fone: (0486) 22-  
Telex: (41) 7987



# Esporte integrando os jovens

Projeto tira os jovens da ociosidade, evitando envolvimento com tóxico

Mário Barbeta



Projeto proporciona práticas esportivas aos jovens

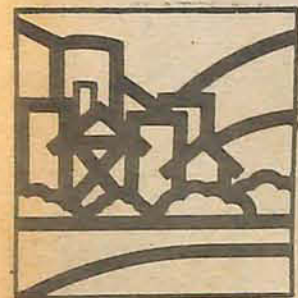

O Centro Comunitário Esportivo Antônio Zendron, no bairro Valparaíso, está desenvolvendo o Projeto Criança Adolescente, com o total apoio da Secretaria de Ação Comunitária da Prefeitura. O projeto busca, principalmente, o envolvimento dos jovens em atividades esportivas.

Segundo Marcos Batista, coordenador do projeto, o trabalho visa dar à criança o sentido de companheirismo, estimular a prática das atividades físicas desportivas, despertar a consciência de ter uma área pública para a prática do lazer comunitário. "Estamos tirando a criança e

o adolescente do meio ocioso, evitando que alguns venham a se envolver com tóxicos", comentou Batista.

O projeto proporciona aos jovens participarem das atividades esportivas no Centro Comunitário, após o expediente escolar, recebendo um

lanche e se dirigindo ao convívio familiar. As atividades são desenvolvidas às segundas, quartas e sextas-feiras,

das 14 às 18 horas. As terças e quintas, duas turmas de dez alunos, distribuídas nos horários das 14 às 16 horas e das

16 às 18 horas, participando também do curso de datilografia oferecido pelo Marcos Batista disse ainda, que o sucesso do Projeto Criança Adolescente deve-se, em grande parte, ao apoio que os idealizadores vêm recebendo da Prefeitura.

## Ceval doa trajes a clubes

A partir do ano que vem, 18 clubes de Caça e Tiro de Blumenau terão novos trajes-uniformes que serão apresentados nos desfiles da Oktoberfest. Isto será possível graças à doação de mil dólares para cada clube, que está sendo feita pela Ceval/Seara. A solenidade de entrega desta doação aconteceu na última terça-feira, às 19h30min, no pavilhão "B" da Proeb.

Segundo o

secretário de Cultura e Turismo, Frank Graf, o objetivo desta iniciativa é resgatar parte da cultura das pessoas que formaram a região de Blumenau. Os trajes típicos autênticos serão confeccionados por um estilista alemã, que deverá ter uma preocupação histórica para tal confecção. Com esta doação, cada Clube de Caça e Tiro poderá vir a ter mais de 20 novos trajes típicos.

## Moderno laboratório do Samae é entregue

O prefeito Victor Sasse participou da solenidade de inauguração do Laboratório de Análise de Água do SAMAE, localizado na rua Bahia, 1530. Segundo o diretor-presidente do SAMAE, Godo Froeschlin, este laboratório, que é um dos mais modernos do Sul do País, é composto por equipamento de última geração, comprado da empresa CTL, de São Paulo.

O prédio foi construído obedecendo todas as condições de insalubridade do pessoal que vai trabalhar no local. Foram instalados, por exemplo, exaustores que vão retirar os gases provenientes das reações químicas elaborados no recinto.

A obra custou aproximadamente Cr\$ 300 milhões, e o equipamento em torno de Cr\$ 290 milhões; este equipamento é destinado a qualificar tanto a água bruta que é captada no Rio Itajaí-Açu, quanto a água tratada, que flui nas redes da cidade, e terá condições de, no futuro, examinar o efluente do esgoto tratado, que será despejado no Rio Itajaí-Açu.

## Busque em Brusque

...E encontre-se aqui...



"ONDE A ARTE  
UNE-SE  
AO SABOR"  
Quarta à domingo  
Das 16:00 hs às...  
Todas as quintas música  
ao vivo  
Rua Dom Pedro II

## INDÚSTRIA E COMÉRCIO DE MALHAS FLORIANI

\* Adulto e infantil

\* Atacado e varejo

POSTOS DE VENDA:

- Rodovia Antonio Heil, 185 sala 105 (Centro Comercial El Dorado) ao lado da Havan

- Rua Cøelho Neto, 81 (Santa Rita)

Fone: (0473) 55-0677

# Bluñotas

## TREVO

O prefeito Victor Sasse obteve aprovação do DNER para implantar um trevo rotatório com gelo baiano no entroncamento da BR-470 com a rodovia de acesso a Pomerode. Os trabalhos já iniciaram. Nos últimos anos vinha se registrando um alto índice de acidentes com mortes no local e a comunidade vinha reivindicando alguma medida para garantir a segurança. A rotatória terá ampla sinalização vertical e horizontal e, principalmente, redutores de velocidade.

## LIVROS

Relatório de setembro da Biblioteca Municipal Dr. Fritz Müller aponta 613 empréstimos e 2.594 consultas. O escritor Sidney Sheldon teve a preferência dos leitores naquele mês. Obras de generalidades e literatura foram as mais procuradas pelos frequentadores da biblioteca. Livros mais lidos: As Areias do Tempo, O Outro Lado da Meia Noite e Um Capricho dos Deuses, de Sheldon, e Biblioteca do Escoteiro Mirim, de Walt Disney. A Biblioteca Ambulante percorreu 15 localidades, efetuando 671 empréstimos de livros.

## PROIBIDO

Devido à próxima mudança das linhas de ônibus para a rua Sete de Setembro, e também por causa da realização da Oktoberfest, está proibido, desde as 7 horas da última terça-feira, o estacionamento de veículos nos três últimos trechos daquela via pública: entre as ruas Paul Hering e Caetano Deeke, Padre Jacobs e John Kennedy, e ainda entre as ruas Namy Deeke e

Amadeu da Luz. Medida foi determinada pelo Seterb.



## ASFALTO

Em funcionamento desde meados de maio deste ano, a usina de asfalto da Campanha de Urbanização de Blumenau já produziu mais de 14 mil toneladas do pavimento. A informação é do diretor-presidente da autarquia, Edson Brunsfeld, acrescentando que a produção atual da usina está sendo destinada a pavimentação de várias ruas e das rodovias Guilherme Jensen e Jorge Lacerda.

## PREMIADOS

A Secretaria de Educação de Blumenau premiou os alunos vencedores do 2º Concurso de Redação "Como você pode ajudar a melhorar a segurança no Trânsito". A entrega dos prêmios foi feita no Salão Nobre, com a presença do prefeito Victor Sasse, da secretária Dinorah Gonçalves e de membros da comissão da Campanha Motorista Nota 10. Foram vencedores, premiados com jogos educativos e brinquedos: Maristela Kolaga, Rosana Probst, Larissa Rossa, Gisele Campos Neves, Mariano Florêncio, Geovani Costa, Cleusa Mendonça e César do Rosário, classificados em 1º lugar. Os melhores trabalhos classificados em 2º lugar foram os alunos Cláudio Siewert, Vanessa Largura, Alexandre Luciani, Rúbia Franzói, Michelle Schmueller, Ana Paula Siewert, Marlo Prizgoda e Giocarlas Costa.

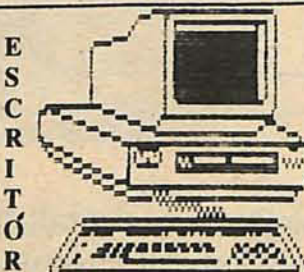

**Dr. Pedro Madalena e  
Dra. Mara L. F. Ascoli**

Inclusive faz-se demonstração de programas (software) e treina-se secretária (o) para escritório advocacia computadorizada.

Rua Augusto Beduschi, 12, Edifício Cunha, sala 6,  
Fone: 32-0103 - Gaspar - SC.



## Sedex hoje: entrega no dia da postagem

Desde o dia 1º de outubro, os Correios colocaram à disposição da comunidade mais um serviço, com a qualidade reconhecida dos brasileiros. Trata-se do "Sedex Hoje", que tem a entrega garantida no mesmo dia da postagem. O serviço está sendo prestado, inicialmente, entre as cidades de Blumenau, Joinville, Itajaí e Florianópolis.

Em Blumenau, a postagem deve ser feita nas agências: centro, rua Curt Hering, 315 e Ponta Aguda, rua das Missões, 833. Para que a entrega seja efetivada no mesmo dia, a postagem, nesta cidade, deve ser feita até às 11 horas.

Com a implantação de mais esse serviço nas cidades acima citadas, os usuários dos Correios podem contar hoje com as seguintes modalidades de Encomendas Urgentes: sedex, sedex a cobrar, sedex pré-franqueado, sedex internacional (EMS) e sedex hoje.

## Vacinação contra aftosa

Terá início neste mês mais uma etapa da Vacinação Oficial contra a Febre Aftosa em todos os municípios do Estado de Santa Catarina. O Estado encontra-se há mais de um ano sem foco de Febre Aftosa, o que possibilitará a abertura de novos mercados para Produtor Rural Catarinense, mantendo, desta forma, um controle mais efetivo sobre a doença.

Para continuarmos sem foco de Febre Aftosa, todos devem assumir o compromisso de eliminá-la, e isto se faz vacinando e comprando somente animais vacinados, "disse Valdir Gonçalves, médico veterinário, do Cidasc. A não vacinação e a compra de animais não vacinados, coloca em risco o rebanho, a produção e a comercialização dos produtos catarinenses dentro e fora do País. Quem perde com isto são todos os produtores de Santa Catarina e, nestes casos, a lei penaliza o infrator que fica sujeito a multas e outras sanções (interdição da propriedade, proibição da comercialização de produtos, etc...).

A Campanha de Vacinação contra a Febre Aftosa terá seu término previsto para o dia 15 de novembro e será desenvolvida igual a anterior, ou seja, não haverá venda de vacinas; os vacinadores percorrerão todo o município, de casa em casa; será obrigatória sujeita a penalidade em Lei; o proprietário deverá apresentar os animais presos. O preço é Cr\$ 3.500,00 por animal vacinado. -

## Lixo: Unibanco checa programa

Diretores do banco virão a Gaspar conhecer o programa de reciclagem

No dia 22 de outubro, diretores do Unibanco S.A. estarão em Gaspar, mais precisamente na Prefeitura Municipal, onde encontram-se com o prefeito Francisco Hostins. Os diretores vêm conhecer o sistema de coleta seletiva de lixo que é desenvolvido no município há mais de um ano, e saber como foram aplicados os recursos que o banco, através do programa Unibanco Ecologia, repassou para a comunidade. Após o encontro em Gaspar, eles seguem para a cidade de Blumenau.

Segundo a coordenadora do Projeto "Separe o Lixo", Lorena Bohn Bornhausen, os recursos doados pelo Unibanco foram destinados à aquisição de 25 caixas coletoras (contêineres), que estão sendo instaladas em várias partes da cidade. A proposta é dinamizar a coleta do lixo seco (plásticos, vidros, fer-



Caixas coletoras estão sendo distribuídas no município

ro, alumínio, entre outros), que são encaminhados, em seguida, para o galpão da Prefeitura no bairro Santa Terezinha.

Além das caixas coletoras, a doação do Unibanco também possibilitou a confecção de mais folhetos, para orientação da comunidade sobre a importância da reciclagem do lixo e co-

moela pode colaborar com o programa; e também na edição de um vídeo.

Cerca de 12 caixas, do total de 25 adquiridas, já estão sendo colocados em vários bairros e no centro da cidade. O Unibanco também instalou quatro placas oficializado o apoio da instituição ao

projeto desenvolvido por Gaspar com pioneirismo na região. As placas estão colocadas na Margem Esquerda (próximo à ponte Hercílio Decker), Centro Comercial Paraíso dos Pôneis (junto à rodovia), rua Itajaí, perto do ginásio de esportes "João dos Santos" e trevo da rua Brusque, junto à rodovia Ivo Silveira.

**Só mesmo com a confiança dos que acreditam e confiam é que um homem inspira-se para continuar a luta por uma sociedade mais justa, honesta e que oferece oportunidades iguais para todos. Vereador Irineu Bruno, reeleito, não promete, mas garante enaltecer o desejo daqueles que nele acreditaram e confiaram.**

**Obrigado, amigos!**

**O vereador, eleito com a maioria dos votos em Gaspar, Antônio Woleck (Toni), agradece o prestígio sincero dos amigos e da comunidade em geral. Nesta empreitada que inicia, Toni garante não medir esforços em benefício do bem comum.**

**Obrigado, eleitores**



# Projeto beneficia professores

Mestre com especialização terá adicional de 3%. Parecer foi favorável

Os professores municipais novamente marcaram presença na sessão do Legislativo no início desta semana. Eles pleiteiam a aprovação do projeto de lei 39/92, que beneficia a categoria com o percentual de 3% ao professor por quarenta horas de curso de especialização. O projeto recebeu sinal verde das comissões de Constituição, Legislação, Justiça, Finanças, Orçamentos e Contas do Município. E foi aprovado em primeira votação, ficando de retornar à mesa do Legislativo, ontem, durante sessão das 18 horas.

Os trabalhos da mesa, terça-feira, constaram da aprovação de um projeto que denomina a rua do Centro Paraíso dos Pôneis (início na rua Anfilóquio Nunes Pires,

em direção ao rio Itajaí-Açu) de "Rua Paraíso dos Pôneis". O projeto é de autoria do prefeito municipal Francisco Hostins; também foi aprovado o requerimento do vereador e presidente da Câmara, Paulo Zimmermann, que solicita à Celesc, a implantação de um telefone público (orelhão) na rua Guilherme Sabel, próximo ao açougue/mercearia locado naquela via. A indicação do vereador Pepa (Pedro José dos Santos), que solicita estudos sobre a possibilidade de calçamento da rua Camboriú, no bairro Santa Tereziña, igualmente recebeu aprovação dos demais vereadores presentes.

A mesa recebeu ainda o pedido de licença por 30 dias do vereador Herculano We-

ber, para tratamento de saúde. O vereador encaminhou, anexo ao pedido, atestado médico.

## NADA A OBSTAR

O Vereador Álvaro Pedro Ferreira, da comissão de Constituição, disse que depois de estudos devidos das comissões internas do Legislativo do projeto 39/92, verificou-se que nada teve a obstar sobre o aspecto constitucional do projeto e recomendou-se a aprovação do mesmo. Depois, o vereador teceu comentários sobre as eleições municipais, realizadas no último final de semana. "Não poderia deixar de manifestar-se sobre o transcurso de mais uma etapa (política) vencida neste momento, no município", disse.

Álvaro começou seu pro-

nunciamento parabenizando todos os companheiros (seus) do Legislativo, que participaram das campanhas eleitorais, direta ou indireta. E disse que o respeito entre os companheiros que disputaram como candidatos reinou durante o pleito, a exemplo do que sempre se verificou na Câmara Municipal, independente de siglas partidárias. Ele parabenizou o vereador Irineu Bruno que conseguiu reeleger-se, tendo sido o único nestas eleições, ao contrário do pleito anterior, quando cinco vereadores, que compunham o Legislativo, foram reeleitos para a atual legislatura. Álvaro estendeu o parabéns ao prefeito eleito, Fernando Poli e seu vice Evaristo Schramm.

## AINDA SOBRE A GINCANA DO MUSEU

Isto é uma nota de agradecimento. Com a Gincana, começou, realmente, a construção do nosso Museu. Conseguimos Cr\$ 1.500.000,00 em dinheiro (tirando as despesas) e algum material de construção: caibros, telhas, cimento e cal. Isto foi produto do trabalho das quatro equipes que formaram a Gincana. E que trabalho!

Estou tentando organizar o Museu há cinco anos (e não há dois como foi divulgado) e vejo, agora, algum resultado.

Tivemos o apoio do Sr. José Neves, com a doação do terreno (de 50 metros X 60 metros) no Paraíso dos Pôneis e de tijolos e areia. O Sr. Prefeito Municipal Francisco Hostins nos deu a mão-de-obra e meios de transporte do material necessário. O Dr. Hércules dos Santos está tratando da parte legal de registro da Sociedade de Apoio do Museu e do Sistema de Comodato entre esta Sociedade, a Prefeitura e o terreno pelo Paraíso dos Pôneis, pelo Sr. Neves.

Outra ajuda: pessoas como a Norma Beduschi, o Cesar Silveira, a Lenira Schmalz, o Rui Zimmermann, a Taíse e o Marco Beduschi, a Vanessa Dagnoni e principalmente, o quarteto que organizou a gincana: Jane Casas, Roselene Benassi, Rodrigo Fontes Schramm e Ronaldo L. Spengler.

Durante cinco semanas (sem contar os preparativos anteriores) estes quatro jovens não tiveram um só dia sem trabalho e preocupação pela organização da Gincana.

Sem uma única recompensa material correram, pediram, carregaram coisas para a realização das tarefas, brigaram, ficaram brandos e riram. Com uma só finalidade: o prazer de fazer alguma coisa pela Terra.

E não é, da parte deles, a primeira vez que isto acontece. Lembra-se da Festa do Boneco de Neve? Foi obra deles.

Ah, se Gaspar tivesse mais uns vinte como eles! Já imaginaram quanta coisa se poderia fazer? Quem sabe se, no meio destes rapazes e moças que fizeram parte das equipes da Gincana não haverá algum que também tenha sonhos de fazer alguma coisa por Gaspar? Eles que nos procurem. Serão recebidos de braços abertos. Uma sugestão: a nossa Ilha está tão feia! Se fosse limpa e plantada com árvores e flores seria um ponto para, nos fins de semana, dar uma voltinha por lá! O Itajaí-Açu é lindo. Se ele está poluído, não é preciso "cair n'água". Passear de barco é tão gostoso! Vamos, gente! vamos parar de reclamar tanto e tentar (pelo menos tentar!) fazer alguma coisa. Além de construir algo, garanto que a gente se diverte. E muito. Mais uma vez, a todos que colaboraram conosco, o meu obrigado.

Lory B. Beduschi.

## Água potável no Barracão até fim do ano

Até o final deste ano, o Serviço Autônomo Municipal de Água e Esgoto (Samac) entrega à comunidade a Estação de Tratamento de Água do Barracão, a ETA-4. As obras já iniciaram com a construção da barragem; em seguida, serão construídos o filtro e o reservatório, informou Rui Deschamps, diretor da autarquia.

O reservatório terá uma capacidade para armazenar 100 metros cúbicos de água que numa extensão de 12 mil metros de rede, vai atender a mais de 400 famílias do Barracão e Bateias. Deschamps acredita que até o final deste ano a ETA-4 poderá ser usada totalmente, "caso não haja nenhum imprevisto", disse.

Deschamps não soube precisar o valor total dos custos, pois a construção dessa estação de tratamento está sendo realizada por etapas. Mas adianta que, somente com mão-de-obra para a construção da barragem, os custos devem atingir a casa dos Cr\$ 42 milhões. "Este orçamento não inclui a aquisição de materiais", observou o diretor.

Toda a obra será realizada com recursos do próprio Samac. Com mais essa estação, sobe de 70 para 80% o percentual de famílias beneficiadas com água potável. Nos três últimos anos, o município recebeu, incluindo a ETA-4, três estações de tratamento, mais reformulação total da Estação de Tratamento do centro.



**FLÁVIO'S**  
Fone: 43-1178  
**SOM**  
E BOM HUMOR Promoção Sbnora  
A MELHOR OPÇÃO PARA SUA FESTA



**Doce Lar**  
**Novo Endereço**  
Rua Coronel Aristiliano Ramos 547  
- Ao lado da Escadaria da Matriz  
**Cama - Mesa - Banho**  
**As melhores promoções da cidade.**

## Meus amigos gasparenses!

Venho, por intermédio do CRUZEIRO DO VALE, agradecer o voto de confiança em mim depositado. Juntos fizemos uma campanha árdua, que resultou na minha eleição à Câmara de Vereadores. Por isso estarei no legislativo de Gaspar reivindicando recursos e direitos para sanar os problemas existentes em nossa comunidade.

**VITÓRIO MARQUETTI**  
(Vereador eleito)



## Campo Neutro

Carlos Cruz

### DILEMA

Ayrton Senna não sabe se continuará na fórmula 1 em 93. Ele mantém esperanças de pilotar uma Williams, mas se não for possível tirará férias. Senna sabe que na fórmula 1, hoje, para vencer tem que se ter o melhor carro. E que a situação é bem diferente do tempo em que Emerson foi campeão com a Lotus e coa a Mac Laren ou quando Piquet foi bi-campeão com a Brahma. Na época, o desempenho de vários carros era idêntico. A qualidade técnica dos pilotos é que se destacavam. Hoje a performance de vários pilotos é igual. A diferença está no carro.

### CRICIUMA

O campeão da Copa do Brasil do ano passado, mesmo derrotado pelo Atlético Mineiro em Belo Horizonte, tem boas possibilidades de passar à próxima fase da competição. Ao perder por 3 X 2 na última terça-feira, o Tigre ganhou a condição de se classificar com um a vitória por 1 X 0 ou por 2 X 1. O jogo de volta contra o Galo será na próxima terça-feira no Estádio Heriberto Hülse, em Criciúma.

### TONY

Alcatra e filé na grelha, espeto corrido e um variado buffet é o que oferece a Lanchonete e Churrascaria do Tony.

Prove e comprove. E ali na BR-470, Margem Esquerda.

### JUNIORES

O campeonato de Juniores da Liga Desportiva Gasparsense começa a ser decidido neste sábado em Ilhota, entre as equipes do Ilhota e do 7 de Setembro. O segundo jogo acontecerá no dia 17, no estádio Indendência, em Gaspar. O vencedor estará levando para a sua galeria de troféus a Taça Osmar de Souza.



### 1ª DIVISÃO

Até o fechamento da coluna, ontem, não tínhamos qualquer informação sobre o Campeonato da Primeira Divisão da LDG. Falamos com Mauri Tomson quarta-feira e ele nos garantiu que o impasse criado com a decisão da Junta que anulou a partida entre Associação e Zictus teria uma rápida solução. Mauri foi à capital do estado quarta-feira à noite tratar do assunto junto ao TJD da Federação Catarinense. Dependendo do que ouvir, garantiu que daria imediata sequência à competição.

## Basquetebol vai a Concórdia

Equipe gasparense classifica-se e disputa estadual dos Joguinhos

A equipe de Basquete masculino, do Gasparsense Esporte Clube/Keka Malhas classificou-se em segundo lugar nos Joguinhos Norte/Leste, realizados em Blumenau, em setembro. Com a classificação, a equipe representará Gaspar na fase estadual do campeonato, que acontecerá em Concórdia no mês de dezembro. Além do basquete, o município estará representado pelo tênis de mesa feminino, que foi classificado auto-

Divulgação



Da esquerda para a direita: Renato, auxiliar técnico; Fabrício Olinger; Christian; Geovani; Jean; Fabrício Sabel; David e Chico Tucano, técnico. Agachados: Betinho, Valcar, Muca, Gugu, Márcio e Orlando.

maticamente.

Nos Joguinhos, o basquete chegou a final após vencer três jogos: contra Itajaí,

Joinville e São Bento do Sul, passando para a semi-final contra Jaraguá do Sul, vencendo esta equipe por 67 a 46. O bas-

quete gasparense só perdeu para a equipe de Blumenau na final por 61 a 49 pontos. O segundo lugar garantiu a ida à Concórdia.

### ESTADUAL MIRIM

Neste final de semana, o Gasparsense Clube sedia o Campeonato Estadual Mirim. As disputas reunirão as equipes: Vasto Verde e Ipiranga, de Blumenau e GEC/Keka Malhas. Os jogos serão hoje, às 20 horas, no ginásio do Gasparsense e amanhã, às 10h30min e 17 horas.

## Microrregionais escolares

Gaspar poderá sediar, em novembro, os Jogos Escolares, nas modalidades de Basquete Masculino e Xadrez Feminino e Masculino. A informação parte de Jan Paulo Weickert, diretor do Departamento de Educação Física, da Secretaria Municipal de Educação.

Segundo Jan, há dois

anos os Jogos Escolares Microrregionais não são realizados. Agora, com o retorno desta fase ainda este ano, Gaspar está pleiteando ser a sede de pelo menos duas categorias. As disputas regionais e estaduais devem acontecer somente em 93, prevê o diretor do DEF.

Ele explica que uma

reunião está sendo programada entre o prefeito Francisco Hostins e o orientador de desporto de Itajaí, Armando Gonçalves, com a participação do DEF. E diz que "Gaspar oferece total infraestrutura para sediar as disputas de Basquete e Xadrez, que devem ser realizadas nas dependências do Gasparsense Esporte Clube.

## Bom de bola

A equipe de Futebol de Campo de Gaspar, que participa do Torneio Moleque Bom de Bola, promoção da RBS e Secretaria Estadual de Educação e Desporto, está classificada para a fase Regional, que acontece de 9 a 11 de mês em Massaranduba. Depois de realizar um amistoso contra o Blumenau Esporte Clube, vencendo por 4 a 2, a equipe deixa muito satisfeito o técnico Félix Alves, que está muito espantoso em um bom desempenho dos garotos na disputa estadual do torneio, que será em Chapecó.

### FARMÁCIA CRISTOVÃO

(de Cristovão A. Baptista)

- Medicamentos e Perfumaria
- Aviaamentos de Receita Médica
- Aplicações de Injeções
- Curativos

AV. das Comunidades, 160 Telefone 32-0579 Gaspar - SC



## AMIGOS GASPARENSES



Foi bom estar com vocês em uma disputa eleitoral, como já havia acontecido em 1972, quando fui eleito vereador e em 1982 vice-prefeito. Agora, mais uma vez, fui prestigiado por 425 amigos, que acreditaram na minha dedicação e competência para o desenvolvimento de um bom trabalho na Câmara de Vereadores. E, podem ter certeza, saberei corresponder plenamente a confiança de todos. Muito obrigado.

**LUIZ CARLOS SPENGLER**  
(CUCA)

Partido Democrático Social (PDS)



## ELETRO TÉCNICA SCHEIDT LTDA

Especializada em montagem de redes elétricas de alta e baixa tensão e instalações de transformadores

Rua Frei Solano, 463

Fone: 32-1344 ou 32-0686 - Gaspar - S. C.



RESIDENCIAL

# Arco-Iris

O Condomínio que faltava em Gaspar

Ótima localização  
Livre de enchentes

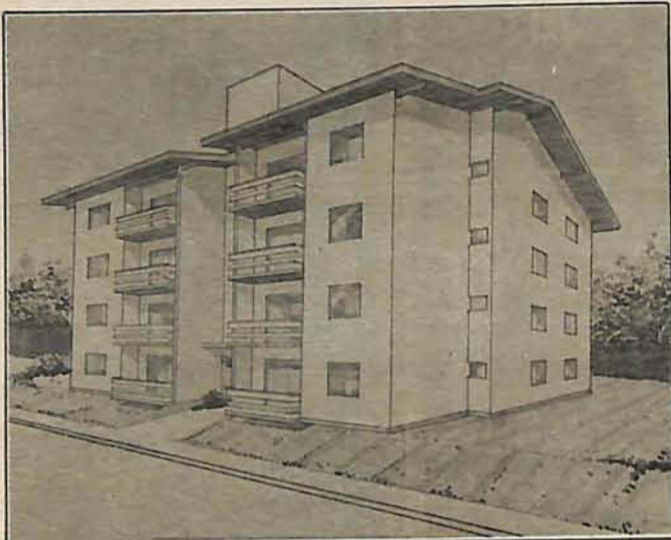
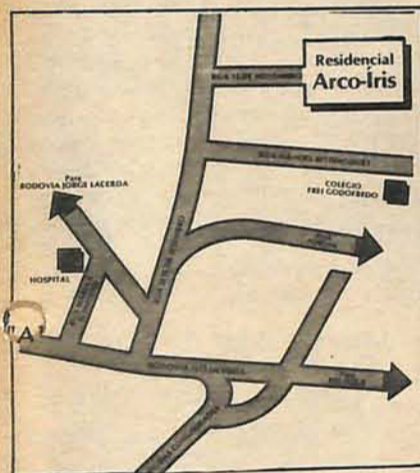
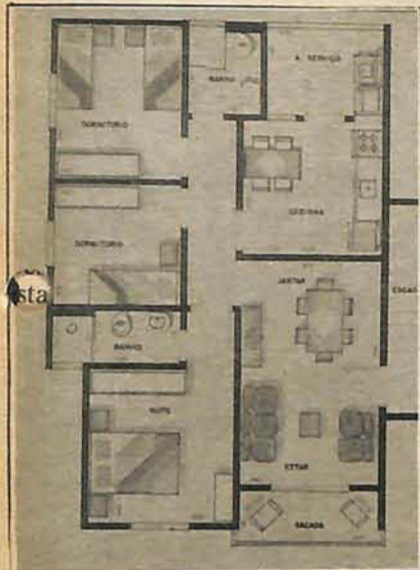

32 APARTAMENTOS COM:

- Sala com sacada
  - Suíte
  - + 2 dormitórios
  - Banheiro social
  - Cozinha
  - Área de Serviço
- 
- 4 prédios com 4 pavimentos
  - Garagem coberta
  - Portaria
  - Churrasqueira
  - Gás central

PLANTÃO DE VENDAS NO LOCAL AOS SÁBADOS, DOMINGOS E FERIADOS

Construção e Incorporação:

**VH**  
VH SERVIÇOS E CONSTRUÇÕES LTDA.  
21-3315 32-1170

VENDEAS  
**ROS** CENTRAL DE IMÓVEIS  
21-9999

Rua XV de Novembro, 180 - Bairro Sete de Setembro - Gaspar - SC



Mesmo não tendo sido eleita, quero agradecer as pessoas que me prestigiaram com o seu voto. E por ter gostado de participar de uma eleição estou comunicando a todos os gasparenses que na próxima serei candidata novamente. Pelo PFL, naturalmente.

DILMA BEILER (PFL)



Cobrimos de Flashes e luzes seus momentos mais importantes

Fone: 32-0490

Fotos, filmagens de casamentos, aniversários, e outros eventos, material fotográfico, capas para video e muito mais.

Rua Cel. Aristiliano Ramos, 335 - Fone: 32-0706

Gaspar - SC

CRUZEIRO DO VALE

Leia e assine  
Fone: 32-0060

Lutamos unidos para vencer.

Agora lutarei na câmara para retribuir

Obrigado. Um abraço do

Vereador Amadeu.



# Inicia mais uma Oktoberfest

Foto Calo



O Secretário de Turismo Frank Graf continua com a maior dignidade e competência seu trabalho para a 9ª Oktoberfest que inicia logo mais. Não é fácil organizar e coordenar aquela que é a 2ª maior festa do mundo.

A Secretaria de Cultura e Turismo de Blumenau está com tudo pronto para a 9ª Oktoberfest, que neste ano acontecerá de hoje até o dia 25 de outubro, nos pavilhões da PROEB. Serão 17 dias de muitas atrações e animação, com turistas vindos de todo o Brasil e também do exterior. A abertura oficial da festa acontecerá nesta sexta-feira às 19 horas, e será feita pelo prefeito Victor Sasse e pelo Secretário de Cultura e Turismo, Frank Graf. Haverá a sangria do primeiro barril de chope, abrindo oficialmente todos os pavilhões, com o início dos bailes, e as apresentações de grupos folclóricos. Os dias de semana a Oktoberfest tem início às 19 horas, e nos sábados, domingos e feriados, às 11 horas. O ingresso custará Cr\$ 10 mil cruzeiros.

## Horários gratuitos

Segundo o Secretário de Cultura e Turismo, Frank Graf, visando facilitar o acesso de todas as pessoas à Oktoberfest, a comissão organizadora decidiu manter as bilheterias abertas no dia 9, até às 20 horas, e nos dias 11, 12, 18 e 25, das 11 às 17 horas.

## Divulgação

A Oktoberfest de Blumenau foi divulgada em 50 cidades do Brasil, através do Projeto "Blumenau e a Oktoberfest em sua cidade". A apresentação ficou por conta de uma banda típica alemã, do vovô chopão, da oma chopão, da Rainha da festa, Suzane Timmermans, e de suas duas princesas. Em cada festa foi servido um jantar típico, e distribuído material promocional de Blumenau e da Oktoberfest, visando atrair mais turistas e eventos para a cidade.

## Bandas Alemãs

Como atração internacional, a Secretaria de Cultura e Turismo está trazendo para animar a Oktoberfest, oito bandas alemãs: Winzerkapelle, Gütz Buam, Chiemgau-echo e Kirchdorfer Musi; Grosskarolinenfeld, Die Odenwlder, Jugendblaskapelle e Loisachstal. Além destas, bandas nacionais também estarão presentes diariamente, nos pavilhões da festa.

## Hospedagem

Os 34 hotéis de Blumenau continuam recebendo reservas para a Oktoberfest; todos eles estão devidamente preparados, com uma perfeita infraestrutura, para alojar os turistas. Além disso, aproximadamente 700 casas estão cadastradas pela Secretaria de Cultura e Turismo, para alojar aquelas pessoas que não conseguem vagas em hotéis.

## Desfiles

Um total de seis desfiles— que mostram a história de Blumenau e a Oktoberfest, serão realizados nos dias 9, 11, 14, 18, 21 e 25 de outubro próximo, ao longo da rua Quinze de Novembro. Este desfile é uma das grandes atrações da festa, elogiado por todos que o assistem. A Prefeitura de Blumenau assumiu toda a decoração da rua Quinze, por onde passará o desfile. Essa decoração típica alemã sem qualquer tipo de propaganda, está sendo confeccionada por oito senhoras voluntárias.

## Camarotes

Cinquenta e um camarotes foram adquiridos por empresas através de leilão, para que estas recebam com toda a comodidade seus amigos e clientes. São 34 camarotes no pavilhão "C" e 17 no pavilhão "B". O acesso a estes camarotes será possível através de cartão magnético. Segundo o diretor-administrativo da PROEB, Décio Moser, para este ano, foi reservado um camarote especial para o público em geral. O camarote em forma de mezzanino, está localizado no pavilhão "B", e tem capacidade para 190 pessoas sentadas. Para ter acesso a esta área de circulação, basta apenas que a pessoa pague mais um ingresso. Todos os ingressos para a 9ª Oktoberfest poderão ser comprados antecipadamente.

## Segurança

As instalações físicas tanto da polícia civil como da polícia militar, foram melhoradas e ampliadas, visando uma maior segurança do público visitante. Setecentas pessoas farão o policiamento de toda a área da festa.

## Limpeza

A limpeza de toda a área da PROEB, e especialmente dos pavilhões, é um dos pontos mais apreciados e elogiados de toda a promoção. Sanitários, mesas, chão, tudo muito limpo; 425 pessoas estão sendo contratadas para a realização deste serviço.

Foto Calo



Em Blumenau a Oktoberfest também será uma curtição total. Quem faz o convite e sorri aos leitores é a Rainha Suzane Timmermans

## Barracas

Exatamente 70 barracas farão a comercialização de todo o tipo de produto especialmente comidas e bebidas, com destaque para as alemãs. Estas barracas estão distribuídas na área externa do Parque de Exposições da PROEB. Atendendo solicitação da própria Secretaria de Cultura e Turismo, a fiscalização sanitária será vigilante, procurando manter a boa qualidade dos produtos a serem consumidos, e também a higiene dos locais de comercialização.

## Chope

Duas cervejarias serão responsáveis pela distribuição de chope nos pavilhões da Oktoberfest: a Brahma— nos pavilhões "A", "D" e "E", e a Antártica, nos pavilhões "B" e "C". Como novidade para este ano, os tickets de chope e refrigerante poderão ser comprados com cartões de crédito— Visa e Credicard. A Brahma e Antártica tem juntas, garantidos para a 9ª Oktoberfest, um milhão de litros de chope. Na área dos pavilhões da Oktoberfest é de quase 30 mil metros quadrados, onde diariamente poderão ser assistidos a inúmeros espetáculos— inclusive internacionais. O Secretário Frank Graf disse que algumas surpresas es-

tão reservadas para esta festa, que deverá confraternizar brasileiros e estrangeiros. Diariamente, no pavilhão "B", acontecerá o Concurso Nacional de Tomadores de Chope em Metro. Todas as pessoas maiores de 18 anos podem participar. A inscrição— para homens e mulheres, pode ser feita no local; ganha o Concurso, a pessoa que beber em menor tempo-sem babar, os 600 mls. de chope contidos na tulipa de cristal.

## Ingresso

A Secretaria de Cultura e Turismo da Prefeitura de Blumenau já definiu o preço do ingresso da 9ª Oktoberfest: será cobrado um preço único de Cr\$ 10 mil. Crianças até 12 anos não pagarão ingresso. O público também não terá que pagar ingresso nos seguintes dias e horários: na abertura, 9, até às 20 horas; no feriado do dia 12— segunda-feira, e aos domingos, dias 11, 18 e 25, das 11 às 17 horas.

O Secretário Frank Graf finalizou, dizendo que a Oktoberfest está pronta para receber todos os blumenauenses; e Blumenau está de braços abertos para receber os visitantes. Os detalhes estão sendo ultimados, para fazer desta, a melhor Oktoberfest já vista. Ein Prosit.





*Victorino B. Zolet e seu filho Mauricio, de Chapecó*

*Gualberto Mendes Carneiro, Salete Sbardelatti, Vânio Vicenzi e sua Maria Tereza*

*Ricardo Vasconcelos e Angelo Natal Périco e Carmen*

# O sucesso da Família Waldrich

Com muito sucesso e prestígio no mercado local, até porque eles já possuem uma tradição de bom atendimento na "city" de 150 metros, foi inaugurado na última segunda-feira a nova filial Kodak Express. Pertencente aos grandes amigos do Cine Foto Carlos, a nova loja, instalada junto ao Hiper Angeloni, dará mais agilidade e qua-

lidade aos bons serviços já prestados pela dedicada equipe do amigo Carlos Waldrich. A mais moderna processadora a cores faz tudinho em uma hora e funcionará de 2ª feira a sábado sempre das 9 às 21:00 horas. Na oportunidade foi oferecido um coquetel, deliciosamente preparado pela equipe de Rogério da Rocha, da So-

cidade Dramático Musical Carlos Gomes que estava uma delícia. Aliás foi muito bom ter assistido mais este progresso desta gentil família. É bom que os leitores saibam que a loja na Rua Curt Hering, 320 em frente ao correio continua funcionando a mil pelo Brasil. Confirmam os detalhes através das fotos de Ricardo Ranguetti.



*O casal Carlos Waldrich e a gentil Dometila acompanhados dos filhos Katia e Carlos Augusto em momento de pura emoção. Eles foram perfeitos anfitriões.*

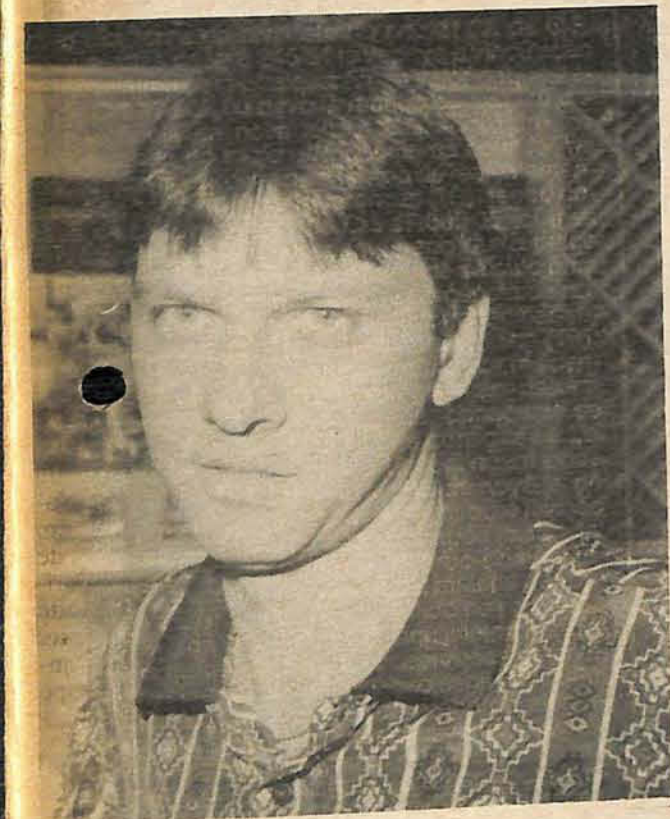

*Clovis Lenzi*



*Anderson Silva, Katia Waldrich e Telmo Felipe*



*Gunter Schrder e Emília*



*Ricardo Vasconcelos, Sérgio Zamboni, José Rogério Nunes e Carlos Waldrich*



*Rian Rau e sua namorada Giuliana Traquilin*



*Dometila Waldrich, Lucia Soares e Maria R. Machado*



Cine Foto Mary



Esta é a graciosa baixinha Alina que no último dia 4 recebeu mini-amiguinhos para comemorar seu aniversário. Tudo aconteceu no bosque da Sociedade Canarinhos e estava muito animado. Os baixinhos curtiram e foram abraçar Alina que também contou com o carinho dos pais André Nascimento e Mirim e os avós Anselmo Schramm e Ilsa, Celso Hostins e Terezinha. Parabéns!



A graciosa e gentil Maria da Graça Schmitt que comemorou na última 4ª seu aniversário. Com o marido Tavinho e os filhos Guilherme e Gustavo ela festejou a data com um jantar em família. Tudo aconteceu em sua charmosa residência.

## Parabéns perfeitos

É quem sabe, sabe... conforme já havíamos previsto a vitória de Renato Vianna foi estrondosa qui em Blumenau. Junto com Vilson Souza deve e realizará um bom trabalho. Aproveitamos para mais uma vez cumprimentar os amigos. Na oportunidade, envio meu abraço e votos de uma boa administração ao prefeito eleito de Gaspar, Luis Fernando Poli e seu vice Evaristo Schramm, jovens e dinâmicos tem tudo para acontecer. Parabéns!

## Delicias da Oktoberfest

Chegou o grande dia e logo mais estaremos curtindo a 9ª Oktoberfest. Uma das boas notícias que nos chegam fica por conta de Luis Roberto Faria, economista da AABB, de Blu que será o responsável pelas delicias servidas no belo camarote do Banco do Brasil. Aliás tem sido digno dos maiores elogios, para os paladares mais exigentes o trabalho que Beto e a esposa Clari vem realizando junto ao restaurante. Eu que os conheço e já provei estas delicias recomendo e assino em baixo

## Concha Acústica

Pintou novamente o Gasparense, mas, segundo comentários, não vai bem das pernas. E tem mais, leitor assíduo desta coluna reclama o seguinte: O discotecário se nega a colocar qualquer som dos freneticamente dançáveis Rolling Stones. Qual é? O mocinho alega não conhecer este conjunto. Eu hein, troca a pilha, meu filho!

## Saborosa opção

Fazendo muito sucesso e agradando aos gostos e paladares mais exigentes as variedades caseiras preparadas pela dedicada Marlete Heinig, leia-se Café Big Dog's. Os leitores que ainda não conhecem o saboroso local devem dar uma chegadinha ali na rua Aristiliano Ramos, 228 em Gaspar. Vale conferir.

## Sandro e Patrícia

Destaque pelo bem receber descontraído e simpático. O jovem casal Sandro Spengler e a elegante Patrícia está entre os primeiros! Naturalidade e simpatia em Gaspar.



A elegante Ana Paula Remor Tonello, esposa do empresário Francisco leia-se Garras Com. Represen. Importação e Exportação Ltda., eles retornam hoje dos Estados Unidos. Por lá cumpriram agenda visitando a All American Emblem Corp, do qual Francisco também é representante para o Brasil. Junto com eles chegam Ivan Garcia, Diretor Internacional desta empresa, afim de curtir com Ana e Francisco a nossa Oktoberfest

## "Casamento"

Certinho, marcadinho e arrumadinho rola amanhã, o casório feliz de Elizabeth e Ezani. Ela filha de Sebastião Correa e Helenita e ele de Vitorio Blasius e Ninfa. A cerimônia religiosa será na Igreja Nossa Senhora da Glória,

a partir das 17:30 horas. Adiantamos aos leitores que o competente Hamilton Baltazar assinará o vestido da noiva. Logo após o casamento amigos e parentes serão recepcionados na sede social da Acecremer. Sejam felizes!

Durante a nossa Oktoberfest o esperto Rogério da Rocha, economista da Sociedade Dramático Musical Carlos Gomes, vai transar uma opção espertíssima para a rapaziada jovem no pátio do próprio Teatro. Durante os 17 dias, sempre com início as 10:00 horas da manhã e vai até as 19:00, teremos uma Mini Oktober. Tudo será animado pelo Mocair e sua Banda e contará com deliciosos petiscos, lanches e o geladíssimo chopp da Antártica. Todos devem pintar, prestigiar e aproveitar para esquentar o clima por lá. Boa idéia

## Buffet do Comércio

ABERTO DE SEGUNDA A SÁBADO PARA ALMOÇO  
ACEITAMOS RESERVAS DE: ANIVERSÁRIO, CASAMENTO, FORMATURAS, REUNIÕES ETC.  
RUA CURT HERING, 149 FONE 22-9165  
BLUMENAU



No CCAA, seus sonhos se realizam Inglês para crianças, jovens e adultos. Novas turmas em agosto, também com cursos de via gem e vestibular.

### Matrículas abertas!

Rua São Paulo, 65 - Centro - Fone: 22-7697  
Blumenau-SC.

## RESTAURANTE E PIZZARIA

Para o mais exigente paladar

Servimos a la carte, buffet executivo, coquetéis, inclusive a domicilio.

Rua Dr. Nereu Ramos, 74  
Fone: 32-0145 - Gaspar - SC





Guilherme Luis Schmitt



Rafaela e Paulo Vasconcelos



Gustavo Luis Schmitt



Tatiana Couto



Diego Spengler

## Alegria dos Lares

Na próxima segunda-feira comemoramos o Dia das Crianças. Dêem carinho, toquem, beijem, passeiam e curtem os seus baixinhos. Essas coisinhas maravilhosas e que enchem nossos lares de alegria. Peço licença aos leitores mas, minha homenagem hoje é

para os pequenos. Com sabedoria, saúde e amor que cresçam num País mais justo e sejam felizes.

Através de alguns amiguinhos aproveitamos o momento e homenageamos todas as crianças. Vocês merecem!



Juliana e Ana Paula da Rosa



Nathalia Bogo



Daniela Tomazzia



Bruna e Guilherme Spengler



Leonardo e Marco Antonio Jacobsen

A dedicação na Arte Fotográfica

**Foto  
Dietz**

Rua Curt Hering, 298

fone 22-6235

Blumenau

\*\*\*  
**Rivage**  
Danceteria

A CASA  
MAIS  
BADALADA  
DA REGIÃO



**Sociedade Gasparense**

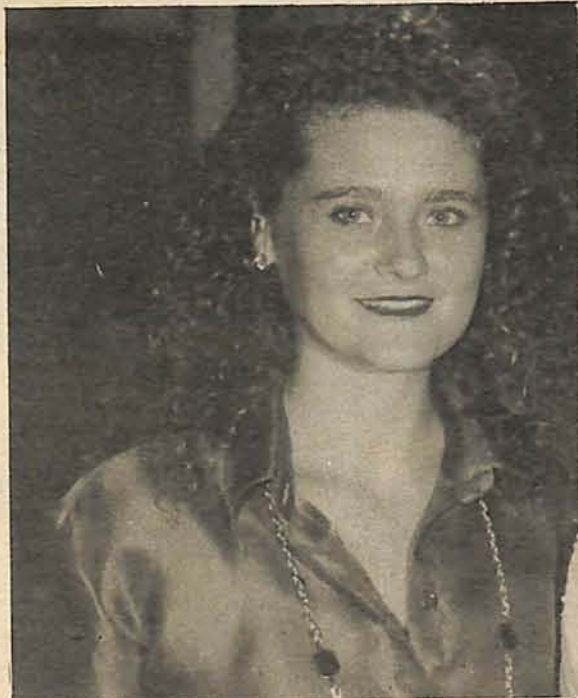

Dos amigos, um abraço, pelo aniversário de Kátia Simone Farias, que vem ilustrar nossa coluna, cheia de charme.

Cine Foto Mary



Mara Lúcia Mondine tem 14 anos e é a Rainha 92 da Escola Ivo Aquino. Uma escolha muito bem feita é o que podemos conferir na foto.

Silvana Deggau

**Pensamento da Semana**

Exatamente porque tudo já nos foi concedido é que desejamos intensamente que se manifeste. A saúde, a fortuna, a vida infinita, tudo que já existe em nosso interior é desejar se exteriorizar. Este é a natureza verdadeira da Vida. Se alguém se frustrar tentando obter aquilo que deseja, é porque o está procurando no exterior.

#####

Aos aniversariantes da semana, Laércio Fachini, Graça Schmitt, Salete Zimmermann, Denise Moritz e Maria Deggau, parabéns em especial, desta colunista.

#####

A Sociedade Canarinhos já se prepara para receber associados e convidados para o grandioso e tradicional baile de abertura da piscina no dia 07 de novembro. Maiores informações através do fone 32-0963.

#####

Os preparativos já são intensos para o Baile de Debutantes da Sociedade Alvorada, que se realizará no dia 14 de novembro. Muitas já são a inscrições das meninas moças gasparenses e das cidades vizinhas. Para adquirir sua mesa e obter informações dirija-se à secretaria do clube ou ligue para o fone 32-0884.

Cine Foto Mary



O título de Rainha 92 do Clube Canarinhos ficou com a gatíssima Deandra Zuchi Nazário, uma bela representante, que recebeu a faixa das mãos de Evelyn Lima, miss Santa Catarina. A musicalidade ou a cargo da Banda Soceity e foi até madrugada.

Estão abertas as inscrições para o curso de manequim adulto/infantil, ministrado pelo Profº Ricardo dos Santos. Para maiores informações o contato deve ser na Loja Bolomini ou Kiloja. O curso terá início no dia 15 de outubro na Sociedade Alvorada, e a duração será de 02 meses e para marcar o encerramento, um grande desfile show.

**Sistema Sentinela de Radiodifusão**

Sentinela do Vale Ibirama  
Sentinela do Vale Gaspar

Mais de 30 Anos na História do Vale

**EMC** ERCAVI

Materiais de Construção Ltda

Red. SC 411 — Ivo Silveira Km 23  
83.10 — Gaspar-SC

Fones:  
(0473) 32-0921  
32-0455

**Julio Schramm**

Rua Cel Aristiliano Ramos, 441 - Gaspar  
Fone 32-0803



## VENDE-SE

Casa de alvenaria, 180 m<sup>2</sup>. Rua Laguna, 111 - Bairro Santa Terezinha. Fone: 32-1331 Falar c/ Vilma.

## VENDE-SE- Terreno em Piçarras medindo 375m<sup>2</sup>

800m da praia. Preço à combinar  
Aceita-se automóvel no negócio.  
Informações pelo fone 35-0574 c/ José.

JULIO CESAR BRIDON DOS SANTOS Tabelião

JULIO CESAR BRIDON DOS SANTOS JR. Oficial Maior

Rua Cel. Aristiliano Ramos, 202 32-0251

### = EDITAL DE NOTIFICAÇÃO =

Por não ter sido encontrado no endereço por mim fornecido ou se recusado a tomar ciência, faço saber aos que o presente edital vierem ou dele tiverem conhecimento que deram entrada neste cartório para serem devidamente protestados os títulos e pessoas abaixo relacionados:

1) - AGEMIR DE BORBA - TIT. Nº 040174/0 - VENCTO: 10/09/92 - CREDOR: COM. IMP. EXP. BLUMENAU - VALOR: 247.810,95 - PORTADOR: BAMERINDUS.

2) - CONF. MARINA DE ANDRE DOS SANTOS - TIT. Nº 40117208-00 - VENCTO: 21/09/92 - CREDOR: BAUNGARTEN INDS. GRAFS. - VALOR: 631.440,00 - PORTADOR: BESC.

3) - ENCLIDES ALFARTH - TIT. Nº 691919A - VENCTO: 14/08 - CREDOR: ARTEX S/A - VALOR: 90.000,00 - PORTADOR: BRADESCO.

GASPAR, EM 06 DE OUTUBRO DE 1992.

OFICIAL

## VENDE-SE

Um terreno no loteamento Ernesto Müller

lote 38 Margem Esquerda, medindo 15x24m<sup>2</sup>.

Próximo trevo BR-470. Ferro Velho do Gordo.

Interessados falar c/ Vilson (mecânico motos)

Fone 32-0685

- Preço Cr\$ 18.000.000,00

## VENDE-SE

Duas máquinas industrial

Uma para bordado (2 meses de uso)

Uma reta (6 meses de uso)

\* Interessados entrar em contato pelo telefone 32-1565.

## VENDE-SE

Um freezer (em Gaspar), 120 litros cor branca

Marca arno

Telefone p/ contato 26-5144 (fone de Blu).

## VENDE-SE

Moto Taday 91 6.500 Km originais.

Impecável, cor preta.

Preço Cr\$ 14.000.000,00

Informações com Vilson - Oficina de Motos

Sete de Setembro - João Silvino da Cunha 678.

# CLASS DO VALE

## CRUZEIRO

09 a 15 de outubro/92

GV

## Comercial Auto Peças

### Promoção de peças reconcondicionadas

#### amortecedores (4 peças) colocados

Fusca, Brasília, Variant, TL	200.000,00
Passat, Gol, Voyage	240.000,00
Chevette, Opala	240.000,00
Fiat 147, Uno	360.000,00
Corcel I e II, Del Rey	300.000,00

#### homocinéticas (cada) colocadas

Passat, Gol, Voyage	140.000,00
fiat, Fiorino, Uno	140.000,00
Corcel, Del Rey	160.000,00

#### caixa de direção - colocada

Fusca	130.000,00
Fiat, Chevette	320.000,00
Kombi, C-10, D-10, Willys	350.000,00
F4000, F350, F1000	420.000,00

Rodovia Ivo Silveira (depois da Plasvale) Fone 32-0028 - Gaspar - SC.

## ALUGA-SE

Uma quitinete com 4 peças Preferência para casal sem filhos Próximo ao centro fone 32-1298 Falar c/ Sérgio

## VENDE-SE

Fusca 83, a álcool, cor branca, em ótimo estado de conservação. Preço Cr\$ 19.000.000,00. Informações pelo fone 32-0132, após às 18,00 horas.

## CASAMENTOS

Elcio Carlos de Oliveira, Oficial do Registro Civil do Município e Comarca de Gaspar, Estado de Santa Catarina, faz saber que pretendem casar-se:

Luiz Afonso de Oliveira e Janice May. Ele natural deste Estado, nascido em Ilhota aos 31-10-63, filho de Pedro José de Oliveira e Palmira Berti de Oliveira. Ela natural deste Estado, nascida em Taió aos 05-03-70, filha de Irineo May e Ussi May. O casamento será realizado na Igreja Matriz desta cidade no dia 07-11-92 às 20:30 horas.

#####

Volmir Moreira Branco e Cleide de Oliveira. Ele natural deste Estado, nascido em Taquara Verde aos 25-12-68, filho de João Pedro Moreira Branco e de Izoete Geraldo. Ela natural deste Estado, nascida em Itajaí aos 08-03-74, filha de João Antônio de Oliveira e de Elza de Oliveira.

#####

Zacarias Messias do Nascimento e Seldi Gretzler. Ele natural do Paraná, nascido em Pres. Castelo Branco aos 12-02-69, filho de José Messias do Nascimento e Judite Alexandre do Nascimento. Ela natural deste Estado, nascida em Tunápolis aos 16-06-71, filha de José Norberto Gretzler e de Maria Luiza Gretzler. O casamento será realizado neste Cartório no dia 23-10-92 às 17:30 horas.

#####

Edemir da Silva e Raquel Moser. Ele natural deste Estado, nascido em Criciúma aos 05-06-69, filho de Aducio João da Silva e de Ermelinda Marques da Silva. Ela natural deste Estado, nascida em Blumenau aos 11-11-69, filha de Leopoldo Moser e de Mariem Mondini Moser. O casamento será realizado na Igreja Matriz desta cidade no dia 27-12-92 às 10:30 horas.

#####

Antônio Benevenuti e Maria Antônia Benevenuti. Ele natural deste Estado, nascido em Blumenau aos 13-06-66, filho de Vital Benevenuti e de Nair Benevenuti. Ela natural deste Estado, nascida em Gaspar, aos 04-06-71, filha de José Benevenuti e de Anita Benevenuti. O casamento será realizado na Igreja Matriz desta cidade no dia 05-12-92 às 20:30 horas.

#####

Se alguém tiver conhecimento de haver impedimento que os iniba de casar-se deve acusá-lo. Elcio C. de Oliveira - Oficial Registro Civil.

## VENDE-SE

Um telefone prefixo 32, instalado Preço: 18.500.000,00 Informações: 32-1511 ou 32-0459  
Gaspar - SC

## VENDE-SE

Terreno no loteamento Douglas Alexandre Chão de esquina ao lado da Escola Norma Mônica Sabel Margem Esquerda c/ 450m<sup>2</sup>. Valor 13 milhões Aceita-se carro no negócio Informações lanchonete Müller ou fone 32-0240.

## ALUGA-SE

Sala Comercial, medindo 20m<sup>2</sup>  
Situado ao lado do Supermercado "Amigão",

Bairro Santa Terezinha,

Preço 1(um) salário mínimo

Tratar c/ Sra. Terezinha pelo fone 32-0942

"Cuide da Saúde de sua empresa com um bom sistema de alimentação

## HANGO'S

Comida Caseira

\* Entrega de marmitas com cardápio variado

\* Aceita encomenda p/ buffet e festas

Contatos pelo fone: 28-1179

Blumenau-SC

## J.F.N.

Empreendimentos Imobiliários

Protocolo 010891/7-83

Casas, lotes, galpões em diversos pontos da cidade.

Rua Industrial José Beduschi, 56

Fone: 32-0640

## HOSPITAL NOSSA SENHORA DO PERPÉTUO SOCORRO

Gaspar - Santa Catarina

### Comunicado

O hospital Nossa Senhora do Perpétuo Socorro está instalado o Serviço de Controle de Infecção Hospitalar, exigido pela Saúde Pública. Em razão disto é obrigatório que: A visitas neste hospital sejam somente da 15 a 16 horas. Crianças menores de 12 anos não entrarão nem em enfermarias nem em apartamentos. Será exigido documento de comprovação de idade das crianças. O objetivo é a proteção do paciente e do visitante contra a Infecção hospitalar.

CCIH - DIRETOR CLÍNICO

## AGRADECIMENTO

A Família enlutada de GEOVANNI MOSER, falecido no último dia 5, vem a público agradecer o apoio dos parentes e amigos que a confortaram e convida para a Missa de Sétimo dia, que se realiza sábado (dia 10), às 19 horas.

## ALUGA-SE

Telefone prefixo 32. Informações fone 32-1362 ou 32-1554. Falar com José. Valor um salário mínimo.



## Fim de Semana

**FESTIVAL** - O Colégio São Francisco de Assis promove no dia 15 o IV Festival de Valores, reunindo no Salão Cristo Rei várias apresentações artísticas de alunos, a partir das 19h30min. O evento envolve todos os alunos da escola. Haverá apresentações de teatro, dança, música e canto.

**ALVORADA** - Aberto diariamente, sempre uma ótima opção para almoço, servindo buffet caseiro e serviço a la carte. Local próprio para o lazer noturno.

**FESTA** - Flávio Som comanda a animação da Festa de São Francisco, que será realizada neste final de semana em Pedra de Amolar, município de Ilhota.

"QG" - Serve buffet e a la carte, oferecendo variedade em car-

nes, saladas e sobremesas. No local, aprecie a exposição de placas confeccionadas pela Fundação Silveira, de Gaspar. Um trabalho artístico dos mais interessantes realizados no município.

**ASS. LINCE** - Sempre uma grande opção para almoço ou jantar. Serve também pizzas deliciosas e lanches rápidos. Lanchonete e restaurante abrem diariamente.

**CANARINHOS** - O restaurante do Canarinhos oferece diversas opções em carne assada nos finais de semana, para incrementar o seu almoço ou jantar. No dia 12 (segunda) haverá uma grandiosa festa para as crianças no local. Prestígio, levando seu "baixinho" para participar.

### Restaurante Alvorada

Serviço à La Carte e buffet caseiro:

Atendimento de segunda à domingo, das 11 às 14 horas e das 17 às 24 horas

O lugar ideal para você levar um convidado.

Anexo à Sociedade Recreativa Alvorada.

Quase na saída para a Jorge Lacerda. Fone: 32-0884.

## Grupo europeu em Blumenau

Orquestra Barroca da Comunidade Européia apresenta-se dia 16 no TCG

A orquestra Barroca da Comunidade Européia, sob a regência de Roy Goodmann, estará se apresentando pela primeira vez em Blumenau, na próxima sexta-feira, às 20h30min, no auditório Heinz Geyer, do Teatro Carlos Gomes. Esta será a única apresentação da Orquestra no Sul do País. O grupo faz uma turnê pelo Brasil, com compromissos em São Paulo, Rio de Janeiro, Recife Salvador e Belo Horizonte.

É também a primeira vez que três institutos de idiomas, que representam países da Europa, se unem para organizar um evento cultural em Blumenau. A Cultura Inglesa, Aliança Francesa e Instituto Cultural Brasil-Alemanha antecipam o sucesso do evento histórico para a cidade.

### PROGRAMA

O programa da apresentação da Orquestra Barroca da Comunidade Européia



Sob a regência de Roy Goodmann, a orquestra fará única apresentação no Sul dia 16

consta de: Hendel (Concerto Grosso Op. 3 4B), Lockemann (Concerto in D for Trumpet), Abinoni (Concerto in C for 2 Oboes), Bach (Bradenburg Concerto nº 3 e Telemann (Suite for Tafelmusik 11).



### "Sempre Alerta"

Um novo grupo de escoteiros foi fundado em Gaspar. Trata-se do Grupo de Escoteiros Lince, que desde março deste ano vinha preparando os escoteiros para serem futuros monitores e submonitores de patrulhas. Na solenidade de fundação, fizeram promessas quatro escoteiros, dois chefes e toda a comissão executiva do grupo. O Grupo de Escoteiros Lince exerce atividades junto à Associação das Empresas Lince, aberta a comunidade em geral, todos os sábados, das 14 às 16 horas.

### RELOJOARIA ERNESTO

Presentes para todas as ocasiões.

Jóias, relógios, utilidades em aço inóx, cristais, óculos, calculadoras, canetas.

Completa seção de esportes. Troféus, bolas, redes, chuteiras, tênis, calções, camisas,

meias, agasalhos, confecção de uniformes sob encomenda

estampa de números e patrocínio em uniformes.

Rua Cel. Aristiliano Ramos, 522. Fone 32-0172 - Gaspar.

Tudo a prazo ou à vista com aquele DESCONTÃO.



A dedicação na arte fotográfica. Agora também: troféus, medalhas e placas comemorativas. Convites personalizados

Rua Padre Jacobs, 10 - Fone: 22-1281. Blumenau - SC

### RAUL'S HOTEL

QUALIDADE EM HOSPEDAGEM

Apartamentos com AC - TVC - Frigobar e o Tradicional Standart

Anexo: Restaurante e estacionamento

Rua Itajaí, 552 - Gaspar - SC Fone: 32-0252



FONE 32-1255

Viacão Verde Vale Lida

A empresa da integração Gaspar - SC



## Brusque inaugura o primeiro Telecentro da América Latina

Será inaugurado em Brusque nesta sexta-feira, às 10 horas, o Telecentro, um projeto pioneiro no país de iniciativa da Telesc Telecomunicações de Santa Catarina.

O Telecentro, primeiro da América Latina, instalado na Avenida Rui Barbosa, nº 24, antigo prédio da Exatonia Estadual, é um serviço de atendimento à comunidade que, além da prestação de serviços públicos comuns relacionados a

luz, água, correios e telefone, poderá oferecer também facilidades dirigidas, principalmente, ao profissional autônomo e ao microempresário, como fax, xerox, computação e transmissão de dados.

A grande vantagem dos telecentros ou centros de tele-serviços comunitários é levar aos profissionais autônomos e aos pequenos e microempresários, que atuam em regiões distantes dos grandes centros

urbanos, os avanços da tecnologia moderna, incentivando o desenvolvimento econômico daquelas áreas.

O projeto, desenvolvido em conjunto com a Telesc, Prefeitura Municipal e a comunidade interessada, além da participação direta do Prefeito Ciro Roza, garantiu também à comunidade a implantação de um balcão do Sebrae (Serviço de Apoio às Micro e Pequenas Empresas).



O Telecentro de Brusque deverá funcionar como projeto piloto para outros que a Telesc pretende instalar no Estado.

Para o prefeito Ciro Roza, "a implantação

do Telecentro em Brusque representa a abertura de novos caminhos para o desenvolvimento das pequenas e microempresas, segmentos importantes da nossa economia".

*Além do atendimento à comunidade, o Telecentro prestará serviços públicos comuns como água, luz, correios e telefone*

## Facilitando a vida do cidadão comum

O Telecentro insere-se à filosofia do Projeto Saci (Serviço de Atendimento ao Cidadão) do governo do Estado, que busca, nas grandes cidades, descentralizar os serviços de atendimento de autarquias estaduais e municipais. Por este projeto, a ser desenvolvido nos bairros, o cidadão não precisará se deslocar até o centro e enfrentar filas para resolver problemas como pagamento de água, luz, telefone, taxas, encaminhamento de requerimentos aos órgãos públicos, entre outros serviços.

Em Brusque, porém, com o Telecentro se avançou muito mais, oferecendo ao cidadão comum, ao pequeno e microempresário, aos profis-

sionais liberais, tecnologia de primeiro mundo. Além do atendimento de balcão de autarquias como Telesc, Celesc, Samae, Exatonia (Fazenda Estadual), Correios, e da Prefeitura, há, por exemplo, o Tele-Escritório — que pode ser utilizado por qualquer cidadão, especialmente profissionais liberais (encanador, electricista, pintor, etc.), que terão à disposição material de escritório, máquinas de escrever, xerox, fax, copiadora supermoderna a cores, e o Tele texto, um terminal capaz de oferecer informações desde as cotações da Bolsa de Valores até diárias de hotéis no País e no exterior, custo de passagens de ônibus e aéreas, etc.



*Na estrada do prédio, foi instalado talvez o mais moderno sistema de telefonia do País, todo controlado por computador*

Integrado ao projeto, na entrada do prédio foi instalado talvez o mais moderno sistema de telefonia do País. Todo o serviço desde posto telefônico é controlado por computador.

O cidadão apenas preocupa-se em fazer a ligações (quantas quiser), via vídeo, e o controle de tempo, preços, etc., fica ao encargo do computador. A tecnologia de primeiro mundo à

disposição do cidadão comum, do pequeno empresário, do profissional liberal, facilitando sua vida e descomplicando o que antes era dificultado pela burocracia.



# QUASE TUDO

telecomunicações/ serviços públicos/ processamento de dados/ telefax/ telerecados/ videotexto/ teleinformações/ telefones públicos/ microcomputadores/ processadores de texto/ softwares gráficos e para contabilidade/ impressoras/ fotocopiadoras/ máquinas de escrever/ "berçário" para microempresas/ centro de informática educacional/ posto de atendimento Telesc/ Correios/ Celesc/ Samae/ solicitação de documentos/ aprovação de projetos e obras/ habite-se/ IPTU/ reclamações sobre serviços públicos/ multas/ posto bancário Besc/ salas de reuniões comunitárias/ acesso ao banco de dados do Serpro/SC.

**TUDO ISSO ESTÁ À SUA DISPOSIÇÃO  
NO MESMO LUGAR: O TELECENTRO DA SUA REGIÃO.**

**TELECENTRO** M. Reg.  
A MÁQUINA DO GOVERNO A SEU SERVIÇO

Rua Rui Barbosa, 24 - Brusque - SC - Fone (0473) 55-3900



Ministério dos Transportes e Comunicações

**TELESC/telecomunicações de santa catarina s/a**

Empresa do sistema Telebrás





# No Serpro, milhões de dados

Usuário terá acesso fácil e rápido às informações no TeleCentro pioneiro

O Serpro (Serviço Federal de Processamento de Dados) também está presente no TeleCentro, localizado à avenida Rui Barbosa, 24, em Brusque. Foi um dos órgãos, aliás, que colaborou com a criação do tele-serviço comunitário na região. O órgão federal vai funcionar dentro do tele-escritório, colocando à disposição da comunidade equipamentos que vão disponibilizar o acesso ao sistema Aruanda, com informações das bases marcas e patentes e base Alice, com dados do Departamento Exterior, fornecendo informações sobre exportação e importação.

Segundo Ricardo Telemberg, chefe da Divisão Serpro/SC, os usuários terão à disposição um terminal de vídeo, que estará ligado diretamente à rede Serpro, fornecendo informações sobre todo tipo de negócio ou atividade.

Em qualquer setor de atividade, muitas vezes uma informação pode ser fatal para deflagrar um projeto ou para concluir um negócio. Se a informação não chega no momento certo, o atraso pode determinar perda de um negócio. Se não chega com a exatidão necessária, pode iniciar um acúmulo de erros, que somente mais tarde revelará estragos.

Seja qual for o caso, alguma forma de prejuízo terá que ser contabilizada. O sistema Aruanda é um banco de dados onde se encontram armazenadas

de um modo sistemático milhões de informações sobre variados assuntos. Escolher, nesse universo, apenas aquela que interessa é fácil.

Quem garante é o Serpro, que no Brasil já é sinônimo de informática. E não é para menos. Há 27 anos, o Serviço Federal de Processamento de Dados atua nessa área, sendo o

primeiro grande centro de desenvolvimento dessa tecnologia de ponta no país.

## ARUANDA, O QUE É

O Aruanda é um Sistema de Banco de Dados,

residentes em equipamentos de grande porte no Rio de Janeiro, do qual se tem acesso através de terminais remotos e de uma linguagem conversacional, oferecendo a fornecedores ou usuários de informações, e à sociedade em geral, um meio dinâmico e moderno de organização e recuperação de informações.

O sistema pode ser acessado por terminais de telex através da Rede Nacional de Telex, terminais de vídeo ou microcomputadores através de Rede Nacional Telefônica - CDD ou através de Rede Nacional de Pacote - Rempac, de qualquer ponto do país ou do exterior.

Os usuários podem dispor de uma senha privativa fornecida pelo Serpro, e com ela acessar o Aruanda, inclusive de cabines públicas de telex da Empresa de Correios e Telégrafos (ECT).

## COMO UTILIZAR

O usuário utiliza-se do sistema através de linguagem constituída por comando, com simples aprendizado e utilização, permitindo acesso fácil às informações, com características conversacionais. Para uma boa e rápida utilização do sistema, o Serpro oferece total suporte aos seus usuários.

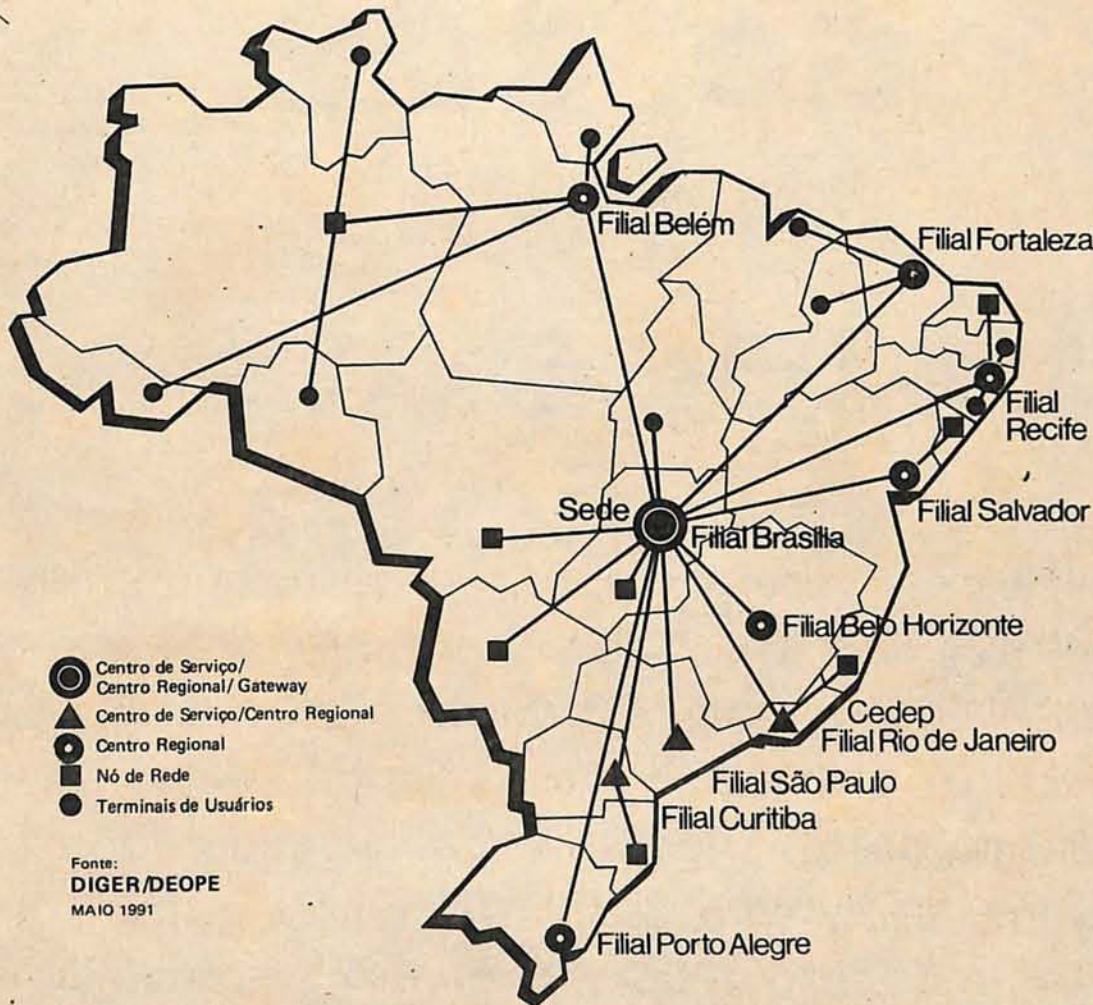

- Centro de Serviço/Centro Regional/Gateway
- ▲ Centro de Serviço/Centro Regional
- Centro Regional
- Nó de Rede
- Terminais de Usuários

Fonte:  
DIGER/DEOPE  
MAIO 1991

## Dados disponíveis ao usuário

A base Marcas contém informações sobre pedidos e registros de Marcas nominativas, figurativas e mistas, com seus respectivos titulares, existentes no cadastro de marcas do Instituto Nacional Propriedade Industrial-INPI.

Através dessa base poderão ser obtidas as seguintes informações: elemento nominativo da marca, quando sua apresentação for nominativo ou mista; número do processo no INPI; situação do pedido/registro (estágio processual); data de depósito e vigência do pedido/registro; forma de apresentação da marca (nominativa, figurativa ou

mista); classe/código de produtos/serviços associados à marca; atividade econômica ou finalidade terapêutica, caso o processo não se encontre classificado sob quatro dígitos, segundo o texto da classificação vigente; número do pedido/registro inviabilizador; nome e endereço completos do titular; número de inscrição no CGC ou CPF do Ministério da Fazenda; entre outros dados.

### ALICE

A base Alice contém informações sobre o valor das importações e exportações efetivas expresso em dólar, na condição de

venda FOB, peso líquido em KG, as quantidades de cada mercadoria na unidade padrão comercial correspondente e seus preços médios. Valores agregados por países, Unidade de Federação de Destinos e de Origem, e por empresas importadoras ou exportadoras que atuam neste mercado.

Os períodos disponíveis para consultas correspondem ao ano corrente, de janeiro até o mês disponível e nos dois anos anteriores, contendo dados do mês e acumulados até o mês. A atualização da base Alice é feita mensalmente.

## Atuação junto à sociedade

O Serviço Federal de Processamento de Dados é uma empresa pública, criada pela Lei 4.516, de 1º de dezembro de 1964 - regida posteriormente pela Lei 5.615, de 13 de outubro de 1970, com sua estruturação e atribuições definidas pelo Decreto 74.408 de 14/10/74, com o objetivo de fornecer serviços de tratamento de informações e processamento de dados para a Administração Pública, com prioridade para o Ministério da Economia, Fazenda e Planejamento.

Como fruto de um processo paulatino de alargamento de suas fronteiras de atuação, o Serpro constitui-se atualmente numa empresa viabilizadora de soluções no campo da modernização e de apoio à tomada de decisões para variados segmentos da Administração Pública, sendo notoriamente reconhecido por sua excelência na utilização de tecnologia de informática.

A partir de 1990, sem prejuízo para sua missão primordial, o Serpro ampliou e dinamizou ainda mais sua atuação, passando a incrementar apoio técnico a seus clientes,

tornando-se um agente viabilizador da disponibilização pública da informação, facilitando o acesso da sociedade aos dados processados e armazenados.

Por isso, tem aplicado sua imensa capacidade técnica e operacional na execução dos serviços de sua especialidade, estendendo-a aos demais órgãos e entidades da Administração Pública Federal, estadual, municipal e Poder Judiciário.

A empresa tem também participado ativamente de ações conjuntas com outras entidades, com o objetivo de apoiar o desenvolvimento da informática no País.

O órgão tem filial em Curitiba (PR), à rua Carlos Pioli, 13, Bom Retiro. O CEP é 80520-170, com serviço de PABX (041) 250-8282, telex (041) 5687 e Fax (041) 250-8413. Contatos com a Divisão de Negócios podem ser feitos pelos telefones (041) 250-8248/250-8417.

Em Florianópolis-SC, a Divisão de Negócios está situada na rua Saldanha Marinho, 100, centro. O CEP é 88010-450. Contatos pelo Fax (0482) 24-4571 e PABX (0482) 22-6155 (diretos: (0482) 24-4571/23-7695).



# Serviços de luz, no Telecentro, é com a Celesc.

- .Extensão e melhoria de redes
- .Análise e apreciação de projetos elétricos
- .Novas ligações ou desligamento
- .Vistoria de instalações elétricas
- .Informações sobre consumo, débito, tarifa
- .Alterações cadastrais
- .Aferição ou substituição de medidores
- .Caixa coletora para pagamento de luz
- .Mudança da data de vencimento da conta
- .Religações

No primeiro Centro de Telesserviço Comunitário do País, que vai trazer ao Brasil as novidades da prestação de serviços do primeiro mundo, a Celesc vai atender seus 18.000 consumidores de Brusque, no primeiro dos quatro módulos do Telecentro.

Além do atendimento pelo fone 120 e na Agência da Celesc, uma nova opção para o consumidor:  
Rua Rui Barbosa, número 24 - Brusque.

