

A avenida de contorno vai ser pavimentada

5

Nova decoração de rua para a Oktoberfest 92

11

A propaganda política já tem regras

3

Moradores em assembléia com os candidatos

16

Festa da Brahma reuniu mais de 800 pessoas

6

Doce Lar
CAMA - MESA - BANHO
Liquidação
40% de desconto à vista
Av. das Comunidades - 205

CRUZEIRO DO VALE
Circulação simultânea em Blumenau, Gaspar, Brusque, Ilhota, Pomerode, Timbó e Indaial.

CHEVROLET
Chevrolet fácil é na SANTA CLARA VEÍCULOS
BR 470 km 59 Fone 34-0111

Ano III Nº 110

03 a 10 de Julho/92

Cr\$ 1.000,00

NOVA CHEIA

O Vale desguarnecido

Cine Foto Mary



As águas voltaram a subir, causando transtornos e prejuízos à população do Vale, e desalojando muita gente

Um mês depois, a enchente voltou a surpreender a população do Vale, atingindo 8.500 pessoas em Blumenau, onde o nível do rio chegou a 10,62 metros. Em Gaspar, cerca de 50 famílias ficaram desalojadas. Em Ilhota, o desbarrancamento ocorrido já na primeira enchente, há 30 dias, causa maior preocupação, ameaçando vários imóveis

e até mesmo a própria rodovia, se providências urgentes não forem tomadas. A nova enchente, além de elevados prejuízos que causa a toda população, deixa a terrível sensação de estar o Vale desguarnecido diante das intempéries climáticas, por culpa de continuados governos, insensíveis para com a nossa região.

P/4 e Editorial

Margarete Simon/BESC



A equipe de futebol de campo formada por funcionários do BESC de Gaspar sagrou-se campeã do 11º Torneio Estadual do Sistema Besc, realizado em Tubarão. Os atletas-funcionários trouxeram a taça de campeões, mais o troféu pela conquista do torneio. E do Festival Escolar de Bolão, realizado na cancha da Ceval, participaram 14 equipes, representando sete escolas de Gaspar.

P/12

Desmoronamentos em Gaspar

Associações de moradores e a AEMA recorreram à Promotoria Pública para que esta advertisse os proprietários de portos de areia de Gaspar, em

função da ameaça de desmoronamento de residências na Margem Esquerda, e na rodovia Jorge Lacerda, entre os bairros Coloninha e Figueira.

As barcasas só podem operar nos limites da faixa de 20 metros da margem.

P/10

Adiada Festa de São Pedro

Em consequência da nova enchente, ameaçando várias regiões de Gaspar e de todo o Vale, o Conselho Paroquial decidiu adiar a realização da Festa de São Pedro, programada para o final desta semana. A tradicional festa será realizada em agosto próximo, no período de 27 a 30.

8ª Festa Nacional da Cachaca.



10 e 19 de Julho de 1992
LEUS ALVES SG.

NOTA DE ESCLARECIMENTO

Vale desguarnecido e desprezado

Um mês depois da última enchente, que tantos prejuízos causou às cidades do Vale, motivando até mesmo um veemente protesto das lideranças da região contra o descaso do governo federal por atrasar as obras de conclusão da barragem Norte, a comunidade é novamente sobressaltada, com uma nova enchente que, se não foi tão danosa quanto a outra, deixou também seu rastro de prejuízos. E o pior: a sensação terrível de que a região está totalmente desguarnecida, sem uma proteção efetiva contra as intempéries climáticas

que ciclicamente a atingem.

Em Blumenau, um total de 141 ruas foram alagadas nesta segunda enchente do ano, entre elas, importantes vias de escoamento do tráfego urbano. Desta vez as águas atingiram cerca de três mil residências, desalojando 8.500 pessoas. Destas, 601 foram atendidas nos 27 núcleos da Defesa Civil, que pôde contar com o trabalho voluntário de 300 pessoas. O Corpo de Bombeiros atendeu inúmeros chamados para retirada de mó-

veis e isolamento de áreas de risco. O comércio, embora não muito atingido, sofreu novamente grandes perdas — pois teve que fechar as portas, reerguer mercadorias, deixando de faturar. A situação não foi diferente em outras importantes cidades, como Gaspar e Ilhota.

O nível do rio Itajaí-Açú subiu rapidamente, chegando aos 10,62 metros em poucas horas, disseminando o medo entre a população. A desconfortante situação de estarmos desprotegidos diante de catástrofes des-

te tipo toma conta das pessoas. Principalmente quando se sabe que os efeitos do fenômeno El Niño devem persistir até agosto, pelo menos, e que a barragem Norte, a maior de todas, só estará concluída em 120 dias úteis de trabalho. É justamente esta a maior de todas as barragens do complexo de contenção de cheias no Vale, a que poderá, quando concluída, reter o maior volume de água. Hoje, sua capacidade restringe-se aos 20 por cento de retenção. As enchentes que assolam a Vale têm uma história que remonta o século pas-

sado. Desde a colonização os habitantes da região sempre tiveram que enfrentar seus terríveis efeitos. Com o aumento da população, e naturalmente a ocupação maior de áreas sujeitas a inundações, os prejuízos têm sido cada vez mais significativos. As desgraças, no entanto, se somam há décadas, a comunidade se rebela e as soluções sempre tardam, infalivelmente. A luta pelo projeto de contenção de cheias vai completar 35 anos em setembro próximo, e até agora a terceira barragem (o projeto inicial previa cinco), e mais importante de todas, não foi ainda

concluída, o que poderia diminuir em cerca de três metros o nível do rio na região.

O descaso de continuados governos tem sido o responsável por tanto sofrimento no Vale, pela perda de tantas vidas humanas, por tanto sacrifício. Uma região tão produtiva, tão rica, que recolhe em dia seus impostos, não tem merecido o respeito e a atenção devidos, por parte do governo. E não por falta de mobilização de suas lideranças. E, sim, pelo absoluto desprezo dos governos, que não valorizam quem trabalha.



Chumbo Miúdo

OUTRA VEZ?

Esse negócio de enchente já está enchendo. Enquanto o fenômeno El Niño, aliado ao fenômeno da falta de ação da maioria dos políticos, influenciar no clima da região, é melhor os moradores do Vale do Itajaí comecem a se acostumar a trocar os automóveis por bateiras. Pelo menos, uma vez a cada mês!

que ergueram suas residências sem prévia autorização ou orientação por parte do poder público. Também as encostas de morros, ocupadas indevidamente, representam risco para moradores. Todo o cuidado é pouco!

que está sempre na região assinando — e assinando, convênios. Haja tinta e caneta!

AMIGOS

Toda vez que visita Gaspar, o governador Wilson Kleinubing é super bem recebido. No último sábado, políticos em massa rodearam VK, desde a assinatura de obras na Câmara de Vereadores até o Belchior. O "exame" de candidatos à prefeitura de Gaspar também se fez sentir. Não era por menos!

PRESENTES

Falando em candidatas a prefeito, não faltou um na reunião da Associação de Moradores da Margem Esquerda, realizada na última sexta-feira, na Sociedade União. Todos já treinando (os ouvidos) para saber as principais reivindicações da comunidade

PERIGO

Devido às cheias, várias residências e casas comerciais, em Gaspar e Ilhota, construídas muito próximo às barrancas do rio, estão ameaçadas de desmoronamento. Além da enchente, a extração de areia irregular no Itajaí-Açú também colabora para aumentar o risco. Sem precaução, "um dia a casa cai".

DETONANDO

Entre os (muitos) candidatos a vereador em Gaspar, um deles, o Mário Pêra, do PSDB, parece que vai detonar. O candidato tucano, militante político há muito tempo, começa a detalhar sua plataforma de campanha. Garante: é toda voltada, exclusivamente, à comunidade local. Pêra promete representar muito bem seus eleitores no Legislativo.

... DO REI

Duas figuras que nunca deixam de acompanhar o governador, seja nas visitas a Gaspar ou Blumenau, são os deputados Wan-Dall e Marcelo Rego. Com Kleinubing, eles formam o "triângulo" das autoridades

INDEVIDAS

A ocupação das margens agora começa a ter (drásticas) consequências. Principalmente para aqueles

Leitor

As cartas para esta coluna devem conter, no máximo 20 linhas, com 60 toques por linha.

S.O.S. ITAJAI-AÇU

Peço socorro às cidades que se enraizaram sobre meu leito e que insistam em desprezar o cristalino de minha vida que alimenta suas vidas.

Sinto-me recluso em minha própria casa, oprimido e me debatendo em agonia, sufocado pelos detritos e dejetos que avançam sobre minha alma.

Quando elevo o conteúdo de tudo o que é lançado em minha casa à sua casa,

apenas desato o meu grito cansado de socorro.

Me deixe vivo, como desejo sê-lo dentro de sua vida, para que eu possa respeitá-lo.

A passividade da natureza depende muito da harmonia entre o homem e o Universo.

(Odete Fantoni).

JORNALISTA RESPONSÁVEL
José Roberto Rodrigues
- DRT 914
REDATOR-CHEFE
José R. Rodrigues
COORDENADOR COMERCIAL
Carlos Cruz
REPRESENTANTE EM
BLUMENAU
JNT Propagandas
Fone: 22-3944

CRUZEIRO
DO VALE

EDITORA
CRUZEIRO DO VALE LTDA.
CGC 82.161.688/0001-56
Fundado em 01/06/90 por
João Nivaldo Tomazzia
e Gilberto Schmitt.
DIRETOR
Gilberto Schmitt
DIREÇÃO E REDAÇÃO

SECRETÁRIA
Ana Lucia Schmitt
REPORTAGENS
Tânia Rodrigues
Diagramação
Sílvio José de Oliveira
ARTE FINAL
Adeunir Franco
IMPRESSÃO
Jornal O Estado
TIRAGEM
8.000 exemplares

MOENDÃO
Vinhos, Pinga, Vimes,
Artesanato, Lanchonete.
Rod. Jorge Lacerda, 6404
Poço Grande Fone: 32-0444

Rego quer justiça ao professor

Deputado quer projeto consistente definindo uma política salarial

O deputado Marcelo Rego, líder do PDC na Assembleia Legislativa, disse esta semana, durante pronunciamento no plenário, que não votará nenhuma matéria de origem governamental referente a salários até o Executivo apresentar solução consistente, através de projeto de lei, para o problema salarial do magistério público estadual. Nosso posicionamento consiste simplesmente no exercício maduro, sério e

respeitável da pressão política, afirmou Rego. "Em nossa avaliação, as injustiças cometidas contra o magistério vêm se acumulando de forma absurda. Nossa intenção é contribuir incisivamente para que seja colocado um ponto final nessa verdadeira sequência de absurdos praticados contra os professores estaduais".

Segundo o deputado, o governo estadual anun-



Deputado Marcelo Rego

ciou que enviará à Assembleia Legislativa, ainda este mês, um projeto de lei dispendo sobre a questão salarial dos professores.

"Um de nossos compromissos prioritários, não só como deputados, mas também como pais e cidadãos, refere-se à luta constante pela valorização da Educação. E valorizar a Educação significa, antes de qualquer outra coisa, valorizar o professor", finalizou.

Definidas regras para campanha eleitoral

O prefeito Victor Sasse participou da reunião do juiz eleitoral da 3ª zona, Newton Janke, com os presidentes de partidos políticos de Blumenau.

Na oportunidade foram delineadas as regras que deverão ser seguidas pelos partidos quanto à propaganda político-eleitoral.

O encontro reuniu os presidentes dos partidos que compõem a coligação União Por Blumenau, Viva Blumenau, do PRN e do PT.

Foram definidos quatro locais na rua XV de Novembro e quatro na rua Sete de Setembro, destinados à instalação de placas (painéis) por parte dos partidos. De acordo com o sorteio, na rua XV de Novembro a praça Dr. Blumenau terá propaganda da coligação Viva Blumenau; a praça da Moellmann está reservada ao PRN; o espaço nas imediações do Banco do Brasil será ocupado pela coligação União por Blumenau e na torre da Igreja Matriz pelo PT. Na rua Sete de Setembro: Posto do Rubens reservado à coligação Viva Blumenau;

fundos da Igreja Matriz ao PRN; Pão de Açúcar (fundos da Matriz), lado leste, à União por Blumenau e Pão de Açúcar (fundos da Matriz), lado oeste, ao PT.

Ainda com relação ao centro da cidade, ficou definido que somente a Praça Dr. Blumenau poderá ser utilizada pra comícios, cabendo à Prefeitura montar a infraestrutura necessária.

No trecho compreendido entre a rua Antônio da Veiga e Fonte Luminoza está proibida a utilização de serviços de alto-falantes.

O juiz eleitoral Newton Junke disse que as pichações e colocação de cartazes estão terminantemente proibidas. "Os infratores, se flagrados, estarão sujeitos desde a pagamento de multa até detenção". Esta semana ele manteve contato com o comando da Polícia Militar para que seja feita ampla fiscalização, no sentido de coibir as pichações".

As propagandas não permitidas serão removidas. Nos bairros, os comícios e out-doors não terão restrições.

Vapt Vupt



BASQUETE

O Departamento de Basquetebol do Gasparense Esporte Clube traz para Gaspar, nesta terça-feira, uma equipe norte-americana para uma disputa amistosa no ginásio do GEC. Os americanos jogam com a equipe Bandeirantes às 20h30min. Antes, o Bandeirantes enfrenta a equipe do GEC (19 horas). O Depto. de Basquete trouxe, no ano passado, a seleção brasileira que fez apresentação contra a seleção uruguaia.

PREMIADO

O artista plástico, nascido em Blumenau, Tadeu Bittencourt foi o grande vencedor do 1º Salão Contemporâneo de Artes Plásticas de Blumenau, que abre amanhã no Teatro Carlos Gomes. O evento integra a programação do Festival de Inverno, promoção da Secretaria Municipal de Cultura e Turismo.

PREMIADAS

No mesmo salão, a artista plástica Erica Araújo, de Gaspar, conquistou o segundo lugar. A terceira colocação ficou com Lenice Antonioli, do sul do Estado. A premiação, oferecida pelo Departamento de Cultura será entregue amanhã, nos valores de Cr\$ 2 milhões, ao 1º lugar, Cr\$ 800 mil ao 2º lugar e Cr\$ 600 mil ao 3º colocado.

CONSELHO

A Comissão Provisória dos Direitos da Criança e do Adolescente, de Gaspar, reuniu-se ontem com representantes de entidades não-governamentais, na Câmara de Vereadores. Objetivo: agilizar a formação do Conselho Municipal de Direitos, que deve ser constituído por quatro pessoas indicadas por essas entidades e quatro indicadas pelo executivo municipal.

TUTELAR

Depois da formação do Conselho Municipal, dentro de três meses deverá ser constituído o Conselho Tutelar dos Direitos da Criança e do Adolescente, com a participação da comunidade, através de eleição secreta, a ser presidida pelo juiz eleitoral da Comarca.

OKTOBER

O Lançamento oficial da Oktoberfest/92 será hoje, no Pavilhão "A" da Proeb. O evento inicia às 20h30min para convidados. A partir das 22 horas, a festa será aberta ao público em geral. A programação inclui apresentação da Fanfarra da Oktoberfest, discursos de autoridades e sangramento do 1º barril de chope.

MARRECO

Sucesso absoluto em 1991, será reeditado no dia 08 de agosto, a partir das 21 horas, no Clube Canarinhos o grande jantar dançante que leva o nome de Baile do Marreco. O som será do famoso Grupo Musical FREIHEIT. Haverá, também, frango assado e pernil frito. Reservas de mesa na secretaria do clube, contatos pelo telefone 32-1963.

PANIFICADORA CONFETARIA

CORAÇÃO DO VALE

Atendimento diário, inclusive aos domingos e feriados.

Fone: (0473) 32-1512

Aceita-se encomendas de doces e salgados.

Rua Cel. Aristiliano Ramos, 298
em frente ao Bradesco — GASPAR-SC

DEPÓSITO CAMPIGOTTO

Madeiras para todos os fins, procedentes do Paraguai e Mato Grosso. Portas e Janelas e toda a linha de materiais de construção.

Rua 21 de junho, 900 Tel. 43.1132 Ilhota - Santa Catarina.

IRMÃOS POFFO

Peças e Acessórios em geral p/linhas VW, FIAT, CHEVROLET e FORD

Rua Itajai, 620 — Fone 32-0266 — 89110 GASPAR.

FLÁVIO'S SOM

Fone: 43-1178

E BOM HUMOR Promoção Sonora

A MELHOR OPÇÃO PARA SUA FESTA

Fale Baixo

Altair Carlos Pimpão

SUMIU

Sumiu lá da Velha Central a enorme placa colocada no início da competente administração Kleinubing/Sasse anunciando o asfaltamento de um grande número de ruas nominadas na mesma. Agora que a Prefeitura já tem usina de asfalto, por que será que tiraram a placa? Provavelmente porque além dos moradores da região não acreditarem mais, ainda há o problema da risada dos que passam e lêem a mentirinha.

MENTIRINHA

Por falar em mentirinha, parece que o prefeito Sasse está aprendendo com o seu professor e atual governador Wilson Kleinubing. Segunda-feira, habilidosamente, o meu vizinho de coluna e candidato da união, Danilo Gomes, perguntava ao prefeito sobre o problema de 1.000 caminhões de barro que estão colocando lá na margem do ribeirão Garcia e que vai dar zebra. O prefeito disse incontinentemente que determinara aos secretários de Obras e do Meio Ambiente para que buscassem uma solução. Danilo mais do que depressa, para saber da solução, ligou para Obras. Como sempre, o secretário estava vendo obras (passa o fim de semana em Balneário Camboriú e vem por Brusque?). Aí ligou para o Meio Ambiente. O responsável então disse que não sabia de nada. Só restou ao Danilo dizer que dali ele ia receber do prefeito a ordem para ver o que é possível fazer.

OSÓRIO

Os paralelepípedos da rua General Osório foram cobertos por uma camada asfáltica, daquelas que 7 de Setembro já recebeu umas quatro. Na inauguração lá estavam 150 pessoas para ler as faixas que o governador mandou colocar "agradecendo-lhe". Seriam os mesmos 150 que estiveram no Porta Aberta, na convenção da União?

INCRÍVEL

Passei pela Raul Werner e entrei na Almirante Tamandaré. Entrei pelo canal, mais uma vez. Andaram novamente arre-

bentando tudo. Acho que continua o problema da pressão demasiada no interior dos canos do SAMAE, que estão deixando empreiteiros que consertam milionários. Se não é este o motivo, então é bom o dr. Roberto ir a Ibirama encomendar uma pajelança, porque não dá mais. É incrível que aquela rua tenha quer ser aberta e reaberta todos os dias.

OKTOBERFEST

Sábado ouvi uma notícia pavorosa, dada pelo próprio prefeito. Nenhuma cervejaria se apresentou com proposta para assumir pavilhão da Oktoberfest. O preço pedido era um absurdo e a intenção de amarrar a coisa por três anos, uma VERGONHA! Como sempre, o prefeito partiu para o ataque. Disse que as quatro grandes cervejarias formaram um monopólio, mas que ele não vai se curvar. Tem tudo para que a Oktoberfest 92 seja só com água do SAMAE.

SOUVENIR

Ali na alameda Duque de Caxias, popular rua das Palmeiras, o lodo da enchente continua enfeitando as calçadas. Será que estão deixando ali para que os turistas que vierem à Oktoberfest levem de souvenir, como o Muro da Vergonha em Berlim?

COLLOR

E o nosso lindo presidente, hein? Hoje 80% dos blumenauenses querem que ele deixe o trono. Isto seria ruim para seu amigo Wilson Kleinubing, que perderia todo o apoio lá no Palácio do Planalto. E aí o Sasse não vai conseguir chegar às 3.000 obras.

ESCOLA

Por falar em escola, lá na Itoupava Central o pessoal está cuspidando marimbondo. Consta do rol de obras uma escola lá que não foi ainda identificada. Alguém já me disse que a lista foi feita pelos empenhos pagos e que uma empreiteira já recebeu. Será?

FRASE

BLUMENAU - Cidade que espera as grandes obras estaduais.

Cheias provocam novo estrago

Em Gaspar, até quarta-feira, mais de 50 famílias estavam desalojadas

Cine Foto Mary



Os municípios de Gaspar e Ilhota voltaram a sofrer com as cheias do rio Itajaí-Açu. Os estragos, todavia, não chegaram a superar os da enchente ocorrida há cerca de um mês atrás, que foi maior em volume de água.

Em Gaspar, especificamente, os prejuízos se restringem ao sistema viário do município. Segundo o prefeito Francisco Hostins - que durante os dias de calamidade esteve pessoalmente verificando as áreas atingidas - as cheias prejudicaram muitas estradas, incluindo aquelas afetadas anteriormente pelo mesmo motivo. "Estas estradas tinham sido patroladas e macadamizadas pela equipe do setor de Obras da prefeitura; agora, estes serviços terão que ser refeitos" disse. Ele citou ainda que algumas cabeceiras de pontes foram danificadas e que, novamente, houve quedas de barreiras em alguns pontos, a exemplo da estrada de Belchior Baixo.

Não se verificou inundação de residências - pelo menos até quarta-feira,

cine Foto Mary

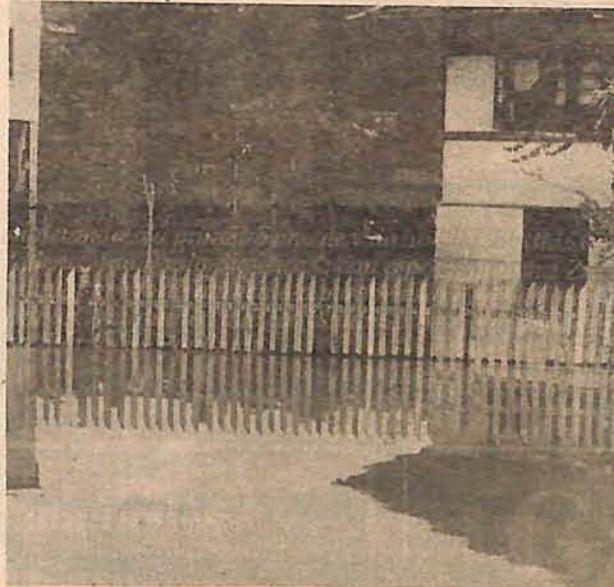

Inundação de casas não superou cheia anterior

A localidade de Sertão Verde, em Gaspar novamente sofreu com a enchente.

quando o nível do Itajaí-Açu chegou aos 10,62 metros acima do normal em Blumenau. Em Gaspar, o nível era de 8,00 metros a 8,12 metros. As localidades de maior inundação foram Sertão Verde, Sertão Toucinho e bairro São Pedro. No bairro Bela Vista, graças aos serviços de uma bomba de sucção - fabricada pela empresa Bauer, as residências costumemente alagadas

nestas ocasiões e também quando há enxurrada, não foram atingidas. A Defesa Civil - alerta desde a tarde de terça-feira, colocou a bomba em funcionamento neste mesmo dia ao anoitecer, evitando o alagamento das partes mais baixas do bairro.

O número de desalojados chegou a 50 famílias, informou Hostins. Estas foram abrigadas em cinco postos acionados pela Defesa Civil: ginásio do colégio Frei Godofredo, Gilberto Schmitt

escola Professor Honório Miranda, escola Ivo D'Aquino, escola Angélica Costa e salão da capela São Sebastião.

A grande preocupação do prefeito era com relação às muitas residências localizadas nas regiões ribeirinhas ameaçadas de desabamento, pois que já haviam sofrido com as cheias anteriores. A situação era crítica na Margem Esquerda e nas localidades de Figueira e Colônia (veja matéria à pg. 8).



Centro de Ilhota, outra vez alagado pelas cheias

Perigo de desabamento preocupou prefeito

Em Ilhota, a situação era de alerta, porém, até o meio da semana, a cidade não contava com nenhum desabrigado. Verificou-se dificuldades no trânsito pela rodovia Jorge Lacerda, que foi tomada pelas águas em três partes: em

frente ao prédio da antiga prefeitura, proximidades do Auto Posto Ilhota e na Barra de Luís Alves, informou Mário furtado da equipe de Defesa Civil. A região de Vila Nova (ponto conhecido em Ilhota como favela) não havia si-

do ainda inundado. O principal problema enfrentado pelo prefeito José Izidro Vieira foi o perigo de desbarrancamento das margens do Itajaí-Açu, colocando em risco casas comerciais e de particulares. Com o auxílio

do delegado da cidade, o prefeito solicitou que os ocupantes dessas residências abandonassem o local. Muitas pessoas atenderam ao pedido imediatamente.

Obras para Gaspar garantidas

Governador confirma pavimentação da avenida Francisco Mastella

O governador Wilson Kleinubing esteve em Gaspar, no último sábado, assinando a ordem de serviço de recapeamento da avenida Francisco Mastella (prolongamento da avenida das Comunidades). As obras de pavimentação deste contorno, deverão estar finalizadas até final do ano. Kleinubing também anunciou a recuperação das rodovias Jorge Lacerda e Ivo Silveira.

Além destas obras, o governador, esteve no município acompanhado do secretário de Transportes e Obras, Paulo Gouvêa da Costa, assinou ainda a ordem de serviço para pavimentação de 1.341 metros de estrada geral de Belchior - rua Bonifácio Henchen. Também ficou confirmada a pavimentação de mais 800 metros de acesso à BR-470, a ser efetuada em conjunto com a prefeitura de Gaspar.

O recapeamento da rodovia Jorge Lacerda, desde o Trevo de Itajaí até Blumenau faz parte do programa de recuperação de todos os 2.800 quilômetros de rodovias estaduais, anunciadas no último mês por Kleinubing, em Florianópolis. Esta obra será financiada pelo

cine foto Mary



Kleinubing e Gouvêa à Gaspar para, desta vez, confirmar as obras de pavimentação

Banco Mundial e as propostas de execução serão entregues no dia 20. Os trabalhos compreende aplicação de asfalto a quente e reformas nos acostamentos. O programa prevê ainda a recuperação da rodovia Ivo Silveira, trecho entre Gaspar/Brusque. Estes serviços, entretanto, deverão ser efetuados somente em 93.

Kleinubing garantiu que o asfaltamento da avenida Francisco Mastella terá padrão de rodo-

via estadual. Terá sete metros de largura dois metros de acostamento, com tratamento superficial. A obra, orçada em US\$ 1 milhão, compreende ainda o recapeamento da avenida das comunidades, desde a Linhas Circulo até o trevo (que tem que ser refeito) na Ivo Silveira. O escoamento de trânsito por essa via em direção a Jorge Lacerda será facilitado com a implantação de mão dupla. A pavimentação de contorno é uma promessa de

campanha de Kleinubing - fato que ele próprio fez questão de relembrar quando de sua visita à cidade. O governador salientou a importância da obra para a comunidade, pois permitirá retirada do tráfego presado pelo centro.

O governador também confirmou a conclusão da BR-470, trecho Gaspar/Navegantes, com recursos - um total de Cr\$ 50 bilhões - obtidos junto ao governo federal, já garantidos.

Hostins satisfeito com anúncio de obras

A pavimentação da avenida Francisco Mastella é uma antiga reivindicação da atual administração municipal. Desde quando assumiu a prefeitura de Gaspar, o prefeito Francisco Hostins pleiteia esta obra, que agora será finalmente concretizada, segundo garantiu o governador Kleinubing.

Com o asfaltamento dessa avenida de contorno, também a avenida das Comunidades receberá melhorias, o que, ao entender do prefeito, vai agilizar muito mais o trânsito, que atualmente congestiona o centro da cidade, principalmente pelo intenso tráfego de veículos pesados, a maioria ca-

minhões.

O prefeito de Gaspar ficou também satisfeito com a assinatura da ordem de serviço de pavimentação da estrada geral de Belchior. Esta obra vai melhorar o acesso ao vizinho município de Luis Alves. Quanto ao repasse de Cr\$ 5 milhões para a

construção de uma quadra esportiva na Escola Reunida de Belchior Central, prometidos por Kleinubing àquela comunidade, Hostins lembrou que esses recursos estão garantidos, desde a assinatura de convênio entre Estado e município para a municipalização da Educação.

A Palavra

Pe. Antônio Francisco Bohn

Em Favor da Família

Vivemos numa sociedade pluralista. O fato é invocado em abono da tese, segundo a qual, em tal contexto cultural, nenhum grupo ou instituição pode pretender impor sua filosofia de vida, exercendo pressões no sentido de dar estrutura legal às decorrências de sua filosofia.

Entretanto, exatamente porque vivemos numa sociedade pluralista e laicizada, a Igreja julga-se no direito e no dever de expor e defender a doutrina a respeito do matrimônio e da família, doutrina que se inspira na Escritura, a qual a Igreja tem consciência de ser guardiã e testemunha, na experiência da condição essencial da pessoa humana e na própria natureza do matrimônio. Ela sabe que não é por decreto que o casamento se torna indissolúvel. Ela afirma que todo matrimônio é, por sua natureza, indissolúvel.

A sociedade moderna se caracteriza por um processo de massificação que reduz a pessoa humana a uma simples função de um imenso mecanismo anônimo. Nesta conjuntura, a família se apresenta como o grande fator de personalização, como o corpo intermediário no qual cada ser humano tem condições de atingir uma certa plenitude, por se sentir acolhido na sua singularidade. Defendendo a família, a Igreja se antecipa às desagregações matrimoniais, à angustiada busca do homem moderno, no sentido de se preservar como pessoa, contra a massificação do grande processo social. A palavra da Igreja não, está, pois, marginalizada em face às exigências da evolução da sociedade de massa. Ao contrário, torna-se precursora dos direitos da diferenciação social. A Igreja se manifesta sobre essa matéria na ampla visão da instituição da família e de seu papel personalizante na sociedade global, visão essa que ela interpreta como uma exigência, uma mensagem a todos os homens e um convite a uma profunda reflexão sobre o real papel da família na sociedade de hoje.

Se o homem moderno, inserido nessa sociedade, parece perder o real vínculo comunitário, não deixa de participar de uma civilização essencialmente solidária. A visão liberal comporta a compreensão meramente contratualista do casamento, e que resulta a afirmação da dissolução do vínculo, ao arbítrio dos cônjuges. Na visão do mundo correspondente à sociedade de nossos dias, impõe-se a idéia da família como instituição. Ora, a instituição familiar tem efeitos e responsabilidades para além da estrita vontade dos cônjuges.

Uma visão da família aberta ao futuro considera, portanto, que o casamento exige a fundação de uma legítima instituição social. Por sua implicação social, o vínculo matrimonial transcende o arbítrio dos cônjuges, em razão das funções que lhes competem nos mecanismos de coesão interna do núcleo familiar, de diferenciação social, de adaptação e de integração exigidos pela vida coletiva em nosso tempos.

Barão
Cabeleireiros UNISSEX

Corte Penteados Massagem Capilar
Limpeza de Pele Maquiagem
Manicuri Depilação

Se preferir, marque sua hora. Atendemos de segunda à sexta das 8 às 19 hs. Sábado até 16 horas.

Rua São José, 266 - Fone: 32-1533 - Gaspar - SC

Viação Verde Vale Ltda

FONE 32-1255

A empresa da integração

Foto
Diétz

A dedicação na arte fotográfica. Agora também: troféus, medalhas e placas comemorativas. Convites personalizados

Rua Padre Jacobs, 10 - Fone: 22-1281
Blumenau - SC

Grande festa da Nº 1 em Gaspar



Ivo Duarte

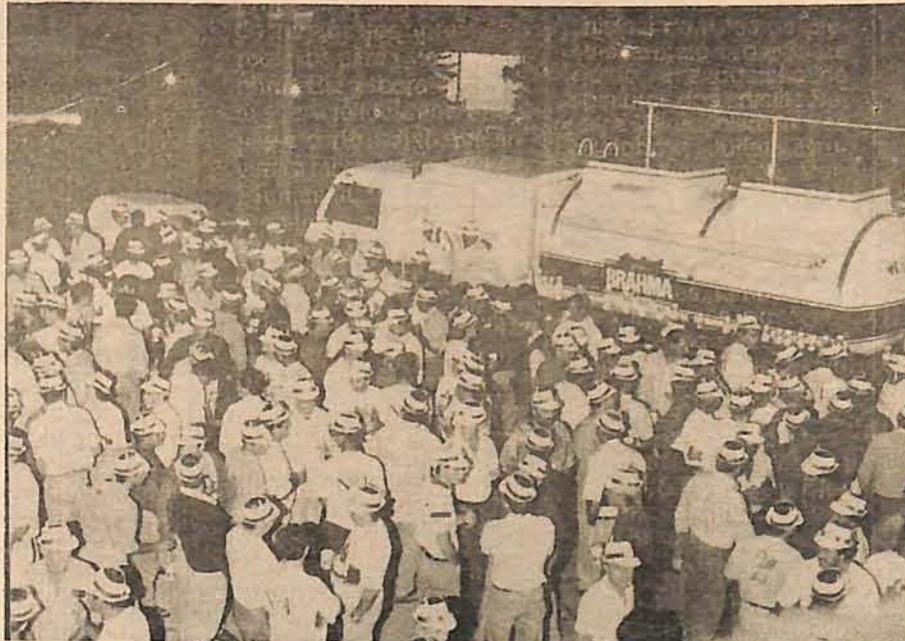

Festa na revendedora de Gaspar reuniu mais de 800 pessoas, entre clientes e amigos

Ivo Duarte



Amândio Spengler brinda com Silvio e Silvinho, da Bebidas Zarling, de Blumenau

Ivo Duarte



Amândio, ao lado de Alberto Spengler Neto, um dos administradores da revendedora



molhados", começaram como prepostos da Bebidas Zarling, de Blumenau, dando o primeiro passo para a distribuição da Brahma para Gaspar.

A promoção de Amândio Spengler e Cia à revendedor exclusivo do produto dentro do município aconteceu em 1983. Hoje, a empresa atende 240 pontos de venda em Gaspar, além de atender diversos eventos realizados na cidade, desde festividades religiosas e regionais até promoções realizadas por clubes de tradição, a exemplo de Caça e Tiros e CTGs.

Desde 1983, a empresa procurou evoluir e se modernizar. Atualmente, ela conta com uma estrutura de atendimento ao público invejável, dispondo de uma frota de seis veículos para o transporte e distribuição do produto, e sistema de carga e descarga mecanizado.

O administrador Alberto Spengler Neto conta que a revendedora está altamente informatizada e se coloca, hoje, entre as mais modernas empresas de vendas do País, estando, inclusive, interligada à unidades abastecedoras, via computador, o que proporciona maior agilidade no tocante ao ítem atendimento, principalmente.

A Brahma, que é indiscutivelmente a campeã de vendas no País, o é também na Cidade Coração do Vale, onde Amândio Spengler e Cia. coloca no mercado cinco tipos de cerveja: Brahma, Brahma Extra, Brahma Chopp, Malt 90 e Maltz Bier, além dos refrigerantes Guaraná, Brahma Limão e Sukita.

Cerca de 800 pessoas, especialmente convidadas, participaram da festa dos 25 anos de presença

Brahma em Gaspar, realizada na última sexta-feira, na sede da revendedora - Amândio Spengler e Cia Ltda, localizada à rua Aristiliano Ramos, no centro da cidade.

Entre os convidados - clientes, fornecedores e amigos, marcaram presença na grande festa: Horst Lindner, gerente nacional de Qualidade Total da Brahma, do Rio de Janeiro; Antonio Chamone, gerente geral da fábrica da Brahma de Curitiba (PR); Orlando Gianini, gerente dessa mesma fábrica; Roberval Zimmermann, gerente de operações, também da fábrica sediada na capital paranaense; Luis Silvio Cordeiro e Sílvio Kleine, representando a Bebidas Zarling, de Blumenau; Arno e Iza, da revenda Brahma de Balneário Camboriú; Otacílio e Idalina, da revenda de Itajaí; e Cadinho, da revenda de Barra Velha.

Na festa da Nº 1, certamente não podiam faltar os funcionários da empresa, um total de oito pessoas que cuidam da venda e distribuição do produto dentro do município; os administradores, Alberto Spengler Neto e Alberto dos Santos; e, logicamente, o casal Amândio e Cláudia, que foi afinal quem iniciou toda a história da Brahma em Gaspar. Eles, além de participarem na administração da revendedora, atuam na parte financeira da empresa.

A presença da Brahma no município iniciou em 1967. Amândio e Cláudia, que desde março de 1950 mantinham uma casa de comércio de "secos e

Comércio Exterior, na Furb

Curso de iniciação será de 13 a 17 deste mês. Inscrições abertas

O Núcleo de Comércio Exterior da universidade de Blumenau está oferecendo mais um curso de iniciação ao Comércio Exterior, uma experiência que iniciou em 1988 e despertou interesse em todo o Estado. Na sua sexta edição sempre com procura superior ao limite de vagas, o curso tem como referência os especialistas ministrantes Dalton Daemon e Arlindo Schultz. O período será de 13 a 17 de

julho, sempre das 18hs 30 min às 22 horas. As inscrições já estão abertas no Instituto de Pesquisas Sociais. Podem participar empresários que pretendem ingressar nas atividades de comércio exterior, estudantes com interesses em atuar na área e profissionais que desejam reciclar conhecimentos.

O conteúdo a ser ministrado pelos professores Arlindo Schultz e Dalton Daemon proporcio-

nará noções práticas e objetivas aos participantes para que possam adquirir uma idéia global das atividades de comércio internacional.

O programa será desenvolvido a partir de temas centrais como a Conjunção Nacional; Conceitos Básicos de Comércio Exterior; Formas de Pagamento; Transporte; Seguros; Câmbio; Exportações Diretas e Indiretas;

Incentivos Fiscais e Creditícios na Exportação; Passos Administrativos nas Exportações e Cálculo de Preços de Exportação/Importação. Também estão previstos estudos de casos práticos e a distribuição de material didático durante as aulas.

As inscrições poderão ser feitas no Instituto de Pesquisas Sociais de universidade até o preenchimento das 45 vagas disponíveis.

Encontradas distorções no IPTU/90

Mais da metade dos contribuintes do bairro Ponta Aguda, inadimplentes com o IPTU de 90 não foram encontrados, o que evidencia grandes distorções entre a realidade e o cadastro da Prefeitura. Esse número é uma das conclusões do trabalho desenvolvido por alunos da Universidade de Blumenau, que colaboraram para reduzir o número de inadimplentes com o Imposto Predial e Territorial Urbano. Agora os universitários estão visitando os contribuintes do centro da cidade.

A visita aos inadimplentes faz parte de um convênio firmado entre a Universidade e a Prefeitura. Pelo acordo, universitário estão conscientizando contribuintes em débito a saldarem seus débitos. A Universidade serão repassados 35% do que for recolhido a partir desse trabalho, enquanto os alunos participantes vão receber descontos proporcionais ao que for pago em suas mensalida-

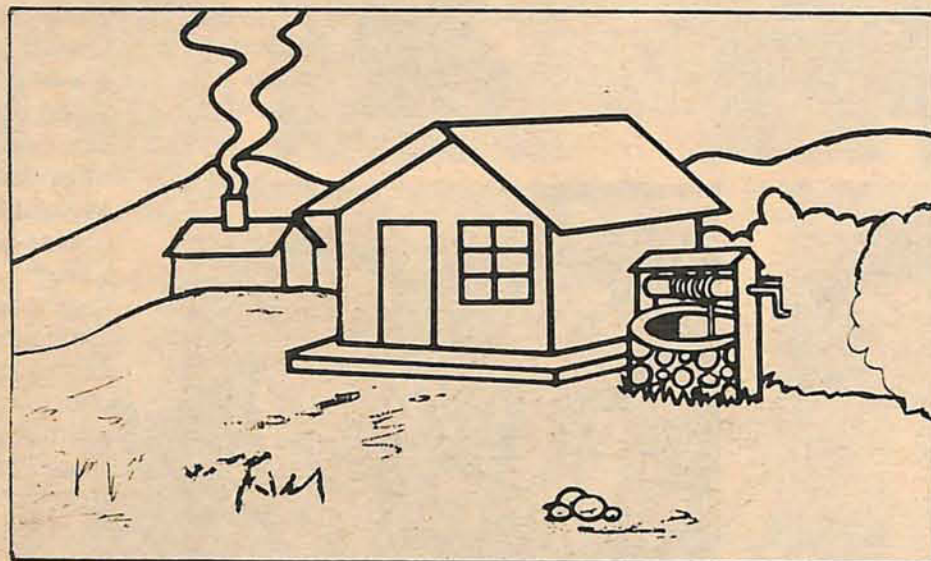

des. Pelos dados da Prefeitura, o total de débitos relativos ao IPTU de 90 chega aos Cr\$ 5 bilhões.

Desde 1º de junho, 12 alunos de Engenharia Civil, Direito, Economia, Administração, Ciências Contábeis, Serviço Social e Ciências Sociais estão trabalhando no centro. Esta segunda etapa pretende atingir os contribuintes em débito das ruas 15 de Novembro, 7 de Setembro, avenida Beira-Rio, alameda Rio Branco e suas transversais. São 600 inadimplentes nessa região que devem à Prefeitura cerca de

Cr\$ 3,5 bilhões, de acordo com professor Edmundo Pozos, da área de Planejamento da Prefeitura do município e diretor do Centro de Ciências Sociais Aplicadas da Universidade de Blumenau.

SUMIDOS

A primeira parte do programa foi desenvolvida no bairro Ponta Aguda. Do total de contribuintes em atraso, 244, ou seja, 51,6% não foram localizados; 113 (23,9%) confessaram seu débito. O trabalho de campo revelou também que 19,5% (92) apontados como devedores, na verdade esta-

vam quites com o tesouro do município. Em 3% dos casos a Prefeitura passou informações incorretas sobre o inadimplente. E em 2% o contribuinte havia falecido ou a empresa falido nesse período.

Esse trabalho foi realizado entre os dias 5 de abril e 5 de maio, por dez alunos de graduação, em 81 ruas do bairro. O universo dessa pesquisa, 473 contribuintes, representa pouco mais de 10% do total do convênio firmado entre Universidade e Prefeitura, que pretende atingir 4.400 cidadãos ou empresas em débito.

Troco Miúdo

CHEQUES

O Banco Central elevou Cr\$ 500 mil o valor mínimo dos cheques a serem compensados em 24 horas, quando depositados na mesma praça de compensação. Abaixo desse valor, os cheques serão compensados em 48 horas. O BC também dobrou o valor da multa cobrada no período de exclusão da lista negra dos emitentes de cheques sem fundos. Agora, para cada cheque sem fundo, o BC cobrará do cliente Cr\$ 30 mil. O BC também elevou de Cr\$ 7,5 mil para Cr\$ 15 mil o valor dos cheques que podem ser acolhidos independentemente de fundos.

TELEFONES

As tarifas de telefone, inclusive a ficha telefônica, estão 19,5% mais caras. As ligações interurbanas subiram um pouco mais --23%--, no sexto reajuste dos serviços de telecomunicação neste ano. Também foram reajustadas as tarifas internacionais de telecomunicações, em 22,72%. Com isso, um minuto de ligação internacional passou a custar Cr\$ 9.890,00 (América Latina e Portugal), Cr\$ 11.829,40 (EUA), Cr\$ 14.192,45 (Europa e Israel), e Cr\$ 18.932,70 (Japão, Austrália e demais países do Oriente).

ALUGUEL

O governo arbitrou em 23% o Índice de Salários Nominais de maio. Com isso, os aluguéis com reajuste semestral em junho, a serem pagos em julho, terão uma correção de 272,33%. Para calcular o valor do novo aluguel, multiplique o valor por 3,7233. Em 12 meses, o acumulado do ISN, calculado a partir dos salários pagos pela indústria, chega a 862,65%, 7,96% acima da inflação medida pelo

Índice Geral de Preços (IGP) da Fundação Getúlio Vargas, que acumula 791,66% no período.

APOSENTADOS

O ministro da Previdência Social, Reinhold Stephanes, afirmou que pretende pagar os 147,06%, concedidos pelo STF ao Sindicato dos Trabalhadores nas Indústrias Metalúrgicas, Mecânicas e de Material Elétrico de São Paulo, aos 2,5 milhões de pensionistas que ganham acima do salário mínimo e que foram alcançados pela decisão.

SEM DESGASTE

"Minha idéia é evitar a discussão judicial a caso", disse Stephanes, comentando a decisão adotada pelo STF na sexta-feira passada, que confirmou sentença anterior do Superior Tribunal de Justiça. Para o ministro, ações judiciais só servirão para provocar despesas ao segurado, além de aumentar, ainda mais, o desgaste do governo.

IMPOSTO

Cerca de 900 mil deixaram de entregar sua declaração de renda deste ano, referente aos rendimentos obtidos em 91. Informação consta balanço sobre o movimento de apresentação de formulários divulgado pela Receita Federal.

NOVA AGÊNCIA

O Besc inaugurou, na última semana, mais um posto de atendimento, situado no bairro Fortaleza, em Blumenau, tendo quatro caixas. E abriu a quinta agência na cidade, no bairro da Velha. Para o presidente do banco, Mércio Felsky, o crescimento do número de agências provém do bom desempenho registrado nos últimos meses e da confiança dos correntistas.

RESTAURANTE E PIZZARIA
Para o mais exigente paladar
Servimos a la carte, buffet executivo, coquetéis, inclusive a domicílio.
Rua Dr. Nereu Ramos, 74
Fone: 32-0145 - Gaspar - SC

Alves Artefatos de Cimento
Ajudando a construir Gaspar
Rua: Antônio Treiss, 797 - Bairro Vorstadt
Fones: (0473) 22-9058 - 22-9540 - Blumenau-SC
Rua: Arnaldo Koch s/n
Fone: 32-1161 - Gaspar-SC

PIETRICH
MATERIAIS DE CONSTRUÇÃO LTDA.
Vende Tudo Mais Barato
Rodovia Ivo Silveira, 600 - Gaspar - SC
Fones (0473) 32-0954 - 32-0223 - 32-1033



O casamento que ficará na história

Um momento sublime, dos eternos apaixonados Sandro e Patrícia

Um casamento finíssimo, digno dos maiores elogios. Na maior pompa rolou no último dia 26, às 19:00 horas na Igreja Matriz São Pedro Apóstolo o casamento de Sandro e Patrícia. Ele filho de Osmar Spengler e Maria e ela de Mário Imhof e Sônia. Tudo estava perfeito. Patrícia deu entrada triunfal à Igreja, os padrinhos dele Nelson Mondini e Elzinha, Luís Carlos Spengler e Rose, João Cláudio Spengler e Fernanda B. dos Santos, Ricardo Sílvio Spengler e Iara Imhof. Já Patrícia escolheu como padrinhos: Lio César Schmitt e Katia, Moacir Bona e Roseli Nunes, José Rodello e Amelia, Edimilson e Eliane. Juntos do noivo aguardavam Patrícia. Logo, após a cerimônia religiosa, os convidados foram recebidos na Sociedade Carijós. A decoração dos dois ambientes foi feita pela equipe de Regina. A musicalidade, no Clube ficou a cargo do competente Carlinhos Show. O "buffet", como sempre, digno dos maiores elogios. Ah!!! O lindo bolo e delicioso, foi todo preparado pela Marli Bornhausem. E foi assim... Uma noite de perfeita harmonia, amor e que ficará para sempre em nossas memórias. Parabéns! Confirmam os "click" de Ivo Duarte.



Os pais do noivo Osmar Spengler e Maria foram perfeitos anfitriões



Emoção e alegria sentimos nos semblantes de Mário Imhof e Sonia, pais da maravilha noiva.



Com satisfação encontramos os gentis Sérgio Spengler e Angela



A sociedade participou do casamento. Estavam lá Dr. João Spengler e Maria Helena, Henrique Spengler e Salete

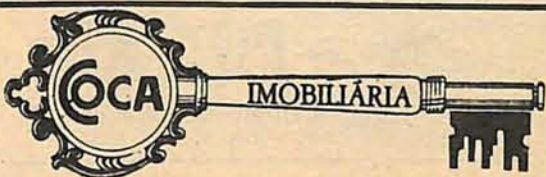

A CHAVE DO BOM NEGÓCIO

Rua.: Curt Hering, 320 – Edifício Petúnia

1º andar. Fone: (0473) 26-1288 26-1864

Restaurante do clube Blumenauense de Caça e Tiro

Aberto de domingo a segunda servindo almoço e jantar

No domingo, tradicional Buffet

Rua Itajaí 2560, Junto ao Clube
Fone: 22-3535 Blumenau – SC





Os "socialites" Leopoldo Jacobs e Vera, finesse total



Um casal alto astral. Os namorados Osmar A. Spengler e Daniela Imhof



Julio Zimmermann e Janete como sempre felizes e agradáveis



Sempre elegante Artur Spengler e Vera eles são proprietários do "big point" QG Restaurante



Os abraços ao novo casal e a elegância foram uma constante como mostram Lio Schmitt e Katia. Luis Carlos Spengler e Rose



Raul Spengler, leia-se Raul's Hotel, e sua Elza um dos agradáveis casais da noite



A simpatia de Nelson Mondini e Elzinha foram motivo de destaque, durante a elegante recepção na Sociedade Srijós



Os amigos Ricardo Spengler e Janaina de Pin participaram da feliz união



Outro casal que marcou presença foram os simpáticos José Rodélio e Amélia



Muito elegantes estavam o casal Roberto Spengler e Vania



Os irmãos Fernando e Felipe Mondini estavam animadíssimos



Fernanda B. dos Santos e João Cláudio Spengler também participaram da união de amor

VIVENDA
 TECIDOS
 Simplesmente, uma grande idéia

Tecidos para Móveis, Cortinas, Colchas e Almofadas. Confeccionamos sob Medida

BLUMENAU - SC / BALN. CAMBORIÚ
 Rua Amadeu da Luz, 156 / Av. Brasil, 2480
 Fones: 26-5499 - 26-5150 / Fone: 66-1110

CCAA
 INGLÊS AUDIOVISUAL

PENSOU INGLÊS! PENSOU CCAA!

Inglês para crianças, jovens e adultos. Novas turmas em agosto

Rua São Paulo, 65 - centro,
 fone (0473) 22-7697 Blumenau - SC

Loja de Calçados Denise

"Calça com charme os pés de Blumenau e Rio do Sul"

Rua XV de Novembro 912 Fone 22-3847
 Blumenau - Santa Catarina

Horóscopo

AQUÁRIO – Melhorias no conforto material. Período benéfico para cuidar da saúde, em especial da alimentação. Maior facilidade no relacionamento social e afetivo.

PEIXES – Período bom pra as atividades intelectuais. Maior agitação e tensão no cotidiano. Maior atenção às obrigações sociais e junto aos amigos e instituições das quais participa.

ÁRIES – Período de harmonia e afetividade na vida amorosa. A tranquilidade será fundamental para o seu equilíbrio. Mas aprenda a se desapegar do essencial material.

TOURO – Fase de maior inspiração artística e comunicativa. É aconselhável manter o equilíbrio emocional, mesmo diante de situações intranquilas.

RELOJOARIA ERNESTO – Jóias e relógios para todas as ocasiões. Consulten. Fone 32-0172.

GÊMEOS – Período de pleno desenvolvimento dos negócios e realização das oportunidades financeiras que surgiram recentemente. Maior entusiasmo e energia física.

CÂNCER – Momento positivo para contatar as motivações e aspirações mais verdadeiras em seu interior. Dirija sua mente para pensamentos úteis.

LEÃO – Fase onde as re-

lações sociais estarão mais interessantes e intercaladas com momentos de privacidade. Apoio de sócio ou colega será importante no trabalho.

VIRGEM – Terá de encontrar o equilíbrio entre as atividades sociais e o desejo de isolamento. A criatividade trará bons resultados práticos no trabalho.

LIBRA – Início de uma fase de progresso material. A cautela nas questões relacionadas com o dinheiro deve continuar. A desarmonia e a agressividade podem marcar o relacionamento íntimo.

ESCORPIÃO – Estimulo às novas idéias e perspectivas boas para o futuro. Estudos e comunicação favorecidos. Na prática, certas idéias terão de deixar parte de seu romantismo de lado.

SAGITÁRIO – É aconselhável encontrar um equilíbrio entre seus desejos e as oportunidades que o mundo oferece. Harmonize suas vontades com as da pessoa amada, de forma romântica.

CAPRICÓRNIO – Uma união pode ter início ou se fortalecer, seja no trabalho ou na vida amorosa. Tenha confiança nas pessoas, expondo a elas seus sentimentos. O romantismo das situações o ajudará.

Desmoronamento ameaça casas

Extração de areia do rio deve respeitar os 20 metros da margem

Arquivo



A ameaça de desmoronamento de algumas residências na região da Margem Esquerda e também na rodovia Jorge Lacerda, entre os bairros Colônia e Figueira, levou diretores de associações de bairros e o titular da Assessoria Especial de Meio Ambiente a recorrerem à Promotora Pública do Município para que esta chamasse a atenção dos proprietários de portos de areia, que em Gaspar são mais de 14.

Um abaixo-assinado dos moradores da Margem Esquerda foi encaminhado ao setor de meio ambiente da prefeitura, solicitando providências no sentido de que a faixa permitida para a retirada de areia pelos portos – que é de 20 metros da margem do rio – seja respeitada. Por determinação da promotora Maria Luíza B. Girardi, o "chupão (cano de sucção da areia) não poderá avançar para dentro desse limite. Caso o nível das águas aumente, este afastamento deverá ser maior, ou seja, obedecem o limite estabelecido para a vazão normal do rio".

Promotora exige que barcas sejam identificadas

Esta metragem de afastamento tem que ser obedecida pelos portos e, após a conclusão de estudos geotécnicos, essa metragem pode vir a ser alterada. A promotora proibiu qualquer atividade de extração de areia nos locais onde for constatada erosão. A continuidade ou não das atividades dos portos dependerá dos resultados desses estudos. Também ficou determinado que os portos promovam a pintura da razão social da empresa para identificação visual nas barcas de exploração de areia.

CONSCIÊNCIA

O titular da Aema, Rodolfo Dias Probst e o secretário de Planejamento e Obras, engenheiro Jorge Nézi, não são contrários às atividades dos portos, pois observam que a retirada de areia ajuda a desassorear o rio Itajaí-Açu. Entretanto, entendem que os proprietários, devam ter consciência do perigo que pode representar a extração fora dos limites permitidos por lei. O número de residências ameaçadas de desabamento é grande. Muitas, estão irregulares perante

as normas de construção previstas no Plano Diretor do Município. "As construções têm que respeitar os 33 metros de afastamento da margem do rio", observou o engenheiro. A prefeitura vai procurar assessorar tecnicamente os proprietários de casas ameaçadas, mas que estão regulares quanto às normas vigentes, porém, não se responsabiliza quanto às que foram construídas sem autorização do poder público", informou o engenheiro. "Essas são de responsabilidade exclusiva dos moradores", salientou.

CATARINENSE

CARGAS E ENCOMENDAS

entre

Rio Grande do Sul, Santa Catarina, Paraná, São Paulo, Rio de Janeiro e Mato Grosso do Sul



Joinville - SC
Fone: (0474) 22-6511 - 22-9290
Telex: (41) 7971
Jaraguá do Sul - SC
Fone: (0473) 72-0396
Telex: (41) 7980
Brusque - SC
Fone: (0473) 55-0205
Telex: (41) 7979

Itajaí - SC
Fone: (0473) 44-3851
Telex: (41) 7964
Crícluma - SC
Fone: (0484) 33-2130
Telex: (41) 7964
Lages - SC
Fone: (0492) 23-1763
Telex: (41) 7964

Florianópolis - SC
Fone: (0482) 44-0668
Telex: (41) 7967

Blumenau - SC
Fone: (0473) 23-1711
Telex: (41) 7964

Rio de Janeiro - RJ
Fone: (021) 260-7563
Telex: (21) 35638
São Paulo - SP
Fone: (011) 292-2544
Telex: (11) 62224
Curitiba - PR
Fone: (041) 276-1225
Telex: (41) 7869

Porto Alegre - RS
Fone: (0512) 43-1157
Telex: (41) 7984
Foz do Iguaçu - PR
Fone: (0466) 74-5796
Telex: (45) 5347
Campo Grande - MS
Fone: (067) 387-1030
Telex: (61) 3195

Qualidade em Transporte

Prosege já conta com recursos

2,5 milhões de dólares liberados para projeto de saneamento básico

Mário Barbeta



Primeira etapa compreende rede de tratamento de esgoto e a Artex, numa extensão aproximada de 47 quilômetros de rede.

Segundo o diretor-presidente do SAMAE, Godo Froeschlin, os projetos estão em fase de acabamento, devendo ficar

prontos em 30 dias, quando então se dará a licitação para o início das obras, o que deverá acontecer nos primeiros dias de setembro próximo, e terminar dentro de nove a 10 meses. Godo Froeschlin disse que Blumenau é a

primeira cidade do Vale do Itajaí a ter aprovados recursos para este tipo de obra. Ele espera que todas as cidades por onde passa o rio Itajaí-Açú sigam o mesmo exemplo de Blumenau, "para que não tenhamos, no futuro, um rio Tietê no Vale do Itajaí", disse Godo Froeschlin.

A importância desta obra em termos de saúde significa, preventivamente, não haver risco de cólera e outras doenças epidêmicas na região de Blumenau, além de não poluir o rio Itajaí-Açú, do qual Gaspar e outras cidades também utilizam a água para consumo pela população.

VK e Sasse entregam obra

conteceu às 17 horas, de frente ao Clube Água Verde. Também esteve presente o secretário dos Transportes e Obras do governo do Estado, Paulo Gouvêa da Costa, além de outras autoridades.

A pavimentação asfáltica da rua General Osório é uma obra conveniente entre o governo do Estado e a Prefeitura de Blumenau, num custo total e Cr\$ 10 bilhões. A obra foi executada em 18 meses,

numa extensão de cinco quilômetros. Foram feitos trabalhos de alargamento, drenagens e pavimentação asfáltica, além de tubulação de águas pluviais.

Saúde bucal nas escolas

A secretaria de Saúde de Blumenau, através da Divisão de Odontologia, realizou um levantamento epidemiológico em saúde bucal prevalência de cárie dental, em 612 crianças de 12 anos de idade, de um total de dez escolas estaduais e municipais. O estudo é comparativo, com intervalo de 20 meses: o primeiro levantamento foi feito nos meses de setembro e outubro de 1990 e o segundo em maio e junho deste ano de 92.

Segundo o chefe da Divisão de odontologia da Prefeitura, Hélvion Ribeiro, "foi constatada agora, de acordo com este segundo levantamento, a

redução de quase dois dentes comprometidos pela cárie em cada criança". Hélvion Ribeiro disse que isto se deve a medidas de prevenção que vêm sendo adotadas desde 1985, como a fluoretação da água, a introdução da pasta dental com flúor no Brasil, e o Programa de Saúde Bucal da Prefeitura de Blumenau. O chefe da Divisão de Odontologia destaca a participação, neste trabalho, de toda a comunidade, das escolas, imprensa e entidades médicas e odontológicas de Blumenau, que não pouparam esforços no sentido de reduzir as cáries nas crianças, principalmente.

Nova decoração de rua durante Oktoberfest

"A decoração da rua 15 de Novembro será diferente este ano, durante a Oktoberfest, pois será toda feita pela Prefeitura de Blumenau". A informação é do secretário de Cultura e Turismo, Frank Graf, que está anunciando uma série de atrações e várias medidas para melhorar a qualidade da Oktoberfest deste ano. Entre elas, placas com a programação diária da festa, incluindo cada pavilhão da Proeb, e também plantas de localização do complexo da Proeb, com barracas, postos de vendas, restaurantes e pavilhões. A i-

niciativa está sendo patrocinada pelo Banco do Brasil e Banco Europeu. Já nos pavilhões A e B serão feitos reparos na decoração, que ficarão prontos até outubro.

A Comissão Organizadora da Oktoberfest começou a se reunir já na semana, passada, para que tudo, nos mínimos detalhes, fique definido com antecedência, e com um tempo hábil para eventuais imprevistos. A programação diária de bandas já está quase pronta, segundo o coordenador, Sérgio Segatti.

Bluñotas

EXPOSIÇÃO

Continua na Galeria Municipal de Artes de Blumenau, até o dia 30 de julho, a exposição de pinturas dos artistas Beatriz Maria Boleman, Iraê Reichow, Julieta Brunning e Lea Braga; Margaret Busch, Odete Alora, Sueji Guerreiro Ferreira e Vânia Guedes. Além de 50 pinturas destes artistas, também estão expostas nove esculturas de Clara Maria Graziotin Kezzler. A visitação pode ser feita de segunda a sexta-feira, das 8 às 20 horas. A promoção é da Prefeitura, Fundação Casa Dr. Blumenau e Departamento de Cultura.

MÃO ÚNICA

A rua Floriano Peixoto terá seu trecho em mão única prolongado até a rua Hermann Hering, no Bom Retiro. Um trevo será implantado na confluência das ruas Coronel Vidal Ramos, Hermann Hering e Floriano Peixoto. A alteração vai eliminar os conflitos de tráfego existentes no local. Também haverá diminuição do volume de tráfego na rua Rodolfo Ferraz, conduzindo o fluxo de veículos, proveniente da Hermann Hering, pela rua Vidal Ramos. Com isso, prevê-se uma sensível melhoria nas condições de estacionamento na Floriano.

FESTIVAL

O prefeito Victor Sasse recebeu convite para a abertura do I Festival de Inverno, promovido pelo Departamento de Cultura. Neste sábado, às 18h30min, haverá abertura e premiação do Salão de Artes Plásticas Contemporânea; e às 20 horas, abertura do II Festival de Música de Blumenau. O Festival de Inverno será realizado até o dia 26 de julho, no Teatro Carlos Gomes. Também acontecerão o I Blu Jazz Festival, o VI Festival Universitário de Teatro de Blumenau e o Artefaces/92.

COUNTRY

Continuando com as promoções culturais, o Restaurante Moinho do Vale já está confirmando para início de agosto próximo a vinda do Grupo Musical "Cowboy", de São Paulo, para a promoção da festa "Noite Country", com músi-

cas e desfile de moda no mesmo estilo. A gerência informa que, no inverno, o Moinho oferece a tradicional feijoada completa, aos sábados, e um prato especial com tainha recheada, aos domingos, como inovações no cardápio.

AMBULANTES

prefeitura de Blumenau alerta os vendedores ambulantes em geral para a fiscalização por parte da Secretaria de Planejamento. Todos os vendedores ambulantes têm que ter licença para trabalhar. No caso de a situação estar irregular, o vendedor ambulante pode ter que pagar multa e/ou ter a mercadoria apreendida. O ambulante deve procurar orientações na Prefeitura, no sentido de saber quais são os produtos que podem ser vendidos na rua.

POLUIÇÃO

A Fundação Municipal do Meio Ambiente vai realizar trabalho no sentido de reduzir a poluição causada por veículos automotores. Será um trabalho de cooperação mútua entre a Fundação e a Cetesb - Companhia de Tecnologia de Saneamento Ambiental de São Paulo.

ANEL VIÁRIO

O Anel Viário Norte será completamente restaurado, com os trabalhos iniciando simultaneamente em três frentes, em lotes distintos (1, 2 e 3). Desde a rua Itajaí, em frente ao complexo esportivo do Sesi, até o salto do Norte, proximidades da antiga Tabacos Brasileiros, a pista receberá nova camada asfáltica, canteiro central, rótulas de acesso e iluminação moderna. A obra foi conveniada entre governo do Estado e governo municipal.

DOAÇÃO

a primeira dama do município, Marita Deeke Sasse, doou Cr\$ 248 mil à Escolinha de Artes Monteiro Lobato, que funciona no prédio da antiga Prefeitura. Os recursos são provenientes de arrecadação da comercialização de produtos durante a 4ª Feira da Amizade. O dinheiro será aplicado na aquisição de um forno para cerâmica.

EMC ERCAVI
Materiais de Construção Ltda
Fones:
(0473) 32-0921
32-0455
Rod. SC 411 - Ivo Silveira Km 23
89110 - Gaspar-SC

II BAILE DO MARRECO
Local: A.R.D. Canarinhos
Data: 08.08.92
Início: 21:00 horas
Animação: Grupo Musical Freiheit
Reservas na Secretaria do Clube
Rua Nicolau Pedro Isensee - fone - 32-0963

Campo Neutro

Carlos Cruz



VIOLENCIA

Em dois jogos, onde houve mais violência do que futebol, o Flamengo levou a melhor sobre o Vasco da Gama e assumiu a Liderança do seu grupo com 5 pontos, seguido do Santos e São Paulo com 4 e do Vasco da Gama com 3.0 time vascaíno, que foi melhor no primeiro tempo e sofreu 1 gol numa falha da sua defesa, teve Jorge Luís expulso e terminou jogando com 9 jogadores, já que Eduardo, contundido, apenas fez número.

BENEFICIADO

No outro jogo da rodada, o São Paulo, venceu o Santos e foi o grande beneficiado. Isto porque, o Flamengo, que assumiu a liderança, será seu próximo adversário e jogará sem 4 jogadores importantes, suspensos pelo terceiro cartão amarelo. Se der a lógica o São Paulo deve ser um dos finalistas.

UNIFORMES

FAÇA SEU CLUBE BRILHAR com os uniformes da secção de esportes da RELOJOARIA ERNESTO. Confeccionamos sob encomenda. Numeramos jogos de camisa. Fone: 32-0172.

FÓRMULA I

A fofoca no circo da fórmula I é que os motores Renault, que impulsionam os Willyams, são eficientes com a gasolina produzida pela ELF. Por isto a FISA quer modificar o regulamento para que todos corram com a mesma gasolina. Estão querendo punir a competência.

LÍDER

Com a goleada de 5 X 2 imposta ao Ilhota, o tupy assumiu a Liderança isolada do Campeonato da Primeira Divisão de Amadores da LDG. Contando com a experiência de Narciso e Claudio-nor, o time vem conquistando vitórias importantes e apresentando um bom padrão de jogo.

SOFRÍVEL

Enquanto o Tupy esbanja competência o mesmo não acontece com o Sete. Domingo, por exemplo, teve uma atuação sofrível. Sem conjunto, só venceu ao faixa Azul por 3 X 2 devido a garra dos seus jogadores. Tecnicamente não convenceu.



EMPATE

Enquanto isso, o Ferroviário, outro representante de Gaspar na Taça Mauri F. Tonson não foi além de um zero a zero com a Associação. Foi o quarto empate em 6 jogos. O time está invicto mas não conseguiu desenvolver todo o seu potencial. Mesmo tendo um grande time, precisa melhorar para chegar ao título.

8ª RODADA

O certame prossegue nesta final de semana com a realização de mais 4 partidas: União X Ferroviário, no Baú; Zictus Schmitz X Associação, em Luís Alves; Vila Nova e Ilhota jogam na localidade de Pedra de Amolar; 7 de Setembro e Tupy fazem um grande clássico na estádio Independência.

Festival de Bolão surpreendeu

Evento realizado no último final de semana reuniu sete escolas

Cine Foto Mary



O diretor do DEF, Jan Paulo, participou na premiação

Um total de 14 equipes, representando sete escolas de Gaspar, participaram do 1º festival Escolar de Bolão, realizado no último final de semana, na cancha da Ceval. O evento, promovido pelo departamento de Educação Física da secretaria Municipal de Educação, teve grande êxito e foi muito bem recebido pelos estudantes.

Participaram alunos das escolas Norma Mônica Sabel, São Francisco de Assis, Ivo D' Aquino, Professor Honório Miranda, Vitório Anacleto Cardoso, Zenaide Costa e Dolores Luzia Krauss.

A fase final teve a classificação das equipes nº 10 (Zenaide Costa), com 393 palitos, em 1º lugar; equipe nº 3 (Norma Mônica Sabel), com 368 palitos, em 3º lugar; equipe nº 5 (Ivo D' Aquino), com 320 palitos; e equipe nº 9

(Vitório A. Cardoso) com 301 palitos. Na pontuação individual, classificaram-se Krailton Mota, da

escola Prof. Honório Miranda, com 115 palitos, em 1º lugar; Adilson de Souza, da Vitório Anacleto Cardoso, com 114 palitos, em 2º lugar; e Carla Elaine Zimmermann, da Ivo D' Aquino, com 113 palitos, em 3º lugar. Para a coordenadora do festival, Maria Cecília da Silveira, a participação dos alunos foi surpreendente. O evento superou nossas expectativas, tanto em número de inscrições, quanto pelo desempenho de professores, alunos e até dos pais, que prestigiaram as disputas de bolão. O festival também contou com a presença de Ronaldo Gaertner e Odir Barni, presidente e vice, respectivamente, da Federação Catarinense de Bocha e Bolão.



A equipe de futebol de campo, formada pelos funcionários da agência Besc, de Gaspar, sagrou-se campeã do 11º Torneio Estadual do Sistema Besc, realizado no último final de semana, na cidade de Tubarão. Foi a primeira vez que a equipe participou do evento, que é realizado anualmente.

Com muito orgulho, os atletas-funcionários trouxeram a taça de campeões, mais o troféu pela conquista do torneio. O está em exposição na agência local, uma prova de esforço e talento dos jogadores, que também neste ano, conquistaram o Torneio Aber de Blumenau, realizado no Canto do Rio, em final maio.

AS DELÍCIAS ESTÃO AQUI.

Pão de Mel

Padaria - Confeitaria - Merceria

PÃES - TORTAS - BOLOS - PÃO E DOCES DE MEL - FOLHEADOS - DOCES E SALGADOS - QUEIJOS - FIAMBRES - PATÊS - LINGUIÇAS - ENLATADOS

Pão de Mel

Rua Dr. Nereu Ramos, 227

Fone: 32-0775

Gaspar - SC

MARY CINE-FOTO

UNIVERSAL VIDEO

Cobrimos de Flashes e luzes seus momentos mais importantes

Fone: 32-0490

Fotos, filmagens de casamentos, aniversários, e outros eventos, material fotográfico, capas para vídeo e muito mais.

Rua Cel. Aristiliano Ramos, 335 - Fone: 32-3706

Gaspar - SC

MERCADO GOEDERT

de Maurici Goedert

Gêneros alimentícios, utensílios domésticos e frios em geral. Anexo açougue.

Rodovia Jorge Lacerda 9857 Fone 43 1135 Pochinho - Divisa Gaspar-Ilhota.



Em dose dupla foi a comemoração do casamento de João Carlos Bernardino e Alvanir. Ao mesmo tempo cumprimentava-se o noivo pela passagem de mais um aniversário. Nossos parabéns.

Nossa beleza em 1º lugar

Agora em Gaspar a mais inovadora técnica de beleza, a Face Real Estética, que veio para cuidar da pele, cabelo e maquiagem das mulheres dos anos 90. E ainda muitas novidades trazidas por cursos efetuados em clínicas especializadas que você deverá conhecer à Rua Vieira Rodolfo Pamplona 165, ou marque sua hora através do fone 32-0339.

Uma Noite para Casais

Assim é intitulada a programação social que o Hospital Nossa Senhora do Perpétuo Socorro de Gaspar está promovendo para o próximo dia 10 de julho. Os convites já estão a venda junto aos médicos no próprio hospital. A noite promete muita alegria e você se diverte participando da campanha S.O.S.

Muito sucesso, foi o resultado da festa que comemorou os 25 anos da Revendedora Brahma Chopp em Gaspar na última 6ª feira dia 26. A animação ficou a cargo de "César Show" e brindes da número 1 foram distribuídos entre os 600 convidados além é claro de muito chopp.

Cine Foto Mary.



Ao casal Rosângela e Daniel Saes nossos parabéns pelo matrimônio.

Cine Foto Mary



O sim definitivo para o casal Rosimeri e Ademar Zimmermann no dia 20 de junho na Igreja Matriz São Pedro Apóstolo. Muita alegria é o que conferimos na foto do casal.



Neste domingo, dia 05, estará completando 04 anos de muita peraltice o pequeno Luiz Augusto Rosa Filho. A festa terá a decoração em motivo dos Simpsons e será comemorada na casa da tia Regina. Os pais Tânia e Luiz Augusto estão empenhados em organizar a festinha.



Está completando seu primeiro ano de vida hoje (03) a pequena Ana Paula Siqueira. Quem especialmente manda um forte abraço e a parabeniza é sua madrinha. Com muito "auê" a festinha promete sucesso. Parabéns Paulinha.



Mais uma aniversariante para o dia 05 é Samantha Zucatelli que completará 09 anos e estuda balé há 4 anos. Quase uma bailarina ela nos envia uma foto demonstrando sua beleza infanto-juvenil. Os pais Maria de Lurdes e Joel programam para a gatinha uma comemoração muito especial.

ENGLISH COURSE

Do You Speak English?

In Gaspar, Basic/Intermediate English Courses for Children, Teenagers and Adults.

Crianças (acima 9 anos)
Adolescentes e adultos.

For Further Information Pls Call José, Phone Nr. 32-1435

Aprenda Inglês em Gaspar

Estamos aceitando inscrições para novas turmas de inglês.

- Crianças acima 9 anos
- Adolescentes e adultos

Obs: vagas limitadas

Maiores informações com José
Fone 32-1435

Gaspar necessita de uma Faculdade

JÚLIO CESAR BRINDON DOS SANTOS Tabellião

JULIO CESAR BRINDON DOS SANTOS JR. Oficial
Maior

Rua Cel. Aristiliano Ramos, 202 32-0251

EDITAL DE NOTIFICAÇÃO

Por não ter sido encontrado no endereço por mim fornecido ou se recusado a tomar ciência, faço saber aos que p[re]sente edital virem ou dele tiveram conhecimento que deram entrada neste cartório para serem devidamente protestados os títulos e pessoas abaixo relacionados:

1 - Estamparia Vale Itajaf - Título N° DM 107240203 - Venc: 05/06/92 - Valor: 402.827,33 - Cedente Tec Screen Ind Prods Tec Serigr - Portador: Banco do Brasil S/A.

2 - Trans.Renato Spengler Ltda - Título N° 0109094902 - Venc: 14/05/92 - Valor: 85.800,00 - Cedente Motopel Motor Peças Peletas - Portador: Bradesco S/A.

Gaspar, 02 de julho de 1992

----- Oficial de Protestos

Atenção Mulheres:

Cosmet esta recrutando vendedoras. Pagamos ótima comissão. Interessadas ligar para 32-1549, falar com Sandra.

Precisa-se

Precisa-se de faccionistas para jeans. Maiores informações pelo telefone 43-1113 - Ilhota

Vende-se

Terreno em Armação. Ótima localização. Barbadá. Informações pelo telefone 32-1161.

J.F.N.

Empreendimentos Imobiliários

Protocolo 010891/7-83

Casas, lotes, galpões em diversos pontos da cidade.

Rua Industrial José Beduschi, 56
Fone: 32-0640

Instaladora Gasparense



Antena Parabólica Santa Rita em até 12 pagamentos.

Toda linha BRASTEMP você encontra na INSTALADORA GASPARENSE. Lavadoras de roupas, lavalouças, fogões a gás, refrigeradores, secadoras de roupa, fornos microondas.

Rua São Pedro, 89 -
Gaspar. Fone: 32- 0947

CLASS CRUZEIRO DO VALE

03 a 10 de Julho/92

NATURA

Vendo toda a linha
entrega a domicílio

Informações pelo fone: 32-0708 com Rose

Freezer Vertical

Vende-se em excelente estado, capacidade 220 litros, Cònsul. Informações pelo fone: 22-0177 com Lúcia.

SERVIÇO

Aceito serviço de facção para Overlok. Melhores informações Rua Francisco Nicolau Schmitt, fundos capela Bom Jesus. Falar com Tania ou Sandra. Gaspar - SC.

VENDE-SE

Uma casa 6 x 8 de madeira, nova, livre de enchente. Beco Jacó Alemão. Informações pelo 32-0625. Com Agostinho. Preço: 10 milhões.

MINEPAR - MINÉRIOS GASPAR LTDA., pessoa jurídica de direito privado, estabelecida à Rua Anita Garibaldi nº 19, Salas 701/702, Centro - Florianópolis-SC, inscrita no CGC/MF sob o nº 33.806.315/0001-58, torna público que requereu à FUNDAÇÃO DO MEIO AMBIENTE - FATMA, a renovação de sua Licença de Operação pelo prazo de 24 meses para extração de Au na localidade de Arraial do Ouro, Gaspar-SC (D.N.P.M. 808445/73 e 810677/73).

Florianópolis, 30 de junho de 1992

Troca-se

Telefone prefixo 25 (Blumenau) por 32 (Gaspar). Informações pelo telefone 32-1161.

Vende-se

Supermercado e açougue (completo) no centro de Gaspar. Aceita-se carro no negócio. Preço: 40 milhões. Informações c/ 32-0188



**Sistema Sentinela
de Radiodifusão**

Sentinela do Vale Ibiramã
Sentinela do Vale Gaspar

MAIS DE 30 ANOS
NA HISTÓRIA DO VALE

Casamentos

Elcio Carlos de Oliveira, Oficial do Registro do Município e Comarca de Gaspar - Santa Catarina, faz saber que pretendem casar-se:

Creir Gregório de Oliveira e Rosalina Moreira Paz. Ele natural de Minas Gerais, nascido em Ipatinga aos 16-03-63, filho de Mesias Gregório de Oliveira e de Sebastiana Barbosa de Oliveira. Ela natural do Paraná, nascida em Dois Vizinhos aos 16-03-69, filha de Aristeu Moreira Paz e de Floriana Moreira Paz. O casamento será realizado neste cartório em 31-07-92 às 17:00 horas.

Valmir Nicoletti e Marlene e Marlene Girardi. Ele natural deste Estado, nascido em Joinville aos 12-02-68, filho de Dolarício Nicoletti e de Francisca Nicoletti. Ela natural do Rio Grande do Sul, nascida em Lagoa Vermelha aos 20-05-71, filha de Lino girardi e de Maria Dal Pra Girardi. O casamento será realizado na Igreja Matriz desta cidade aos 08-08-92 às 17:00 horas.

Sérgio Pinheiro e Cheila Maria Pereira. Ele natural deste Estado, nascido em Blumenau aos 23-09-72, filho de João Pinheiro Filho e de Eliete Pereira Pinheiro. Ela natural deste Estado, nascida em Anita Garibaldi aos 10-03-74, filha de João Maria Pereira e de Adalzira Caon Pereira. O casamento será realizado na Igreja Matriz desta cidade no dia 24-07-92 às 17:00 horas.

Enio Sansão e Luciana Godri. Ele natural deste Estado, nascido em Gaspar, aos 24-02-65, filho de Irineu Sansão e de Mafalda Luisa Sansão. Ela natural deste Estado, nascida em Jaraguá do Sul aos 25-03-74, filha de Braz Godri e de Laura Duarte Cardoso. O casamento será realizado neste Cartório em 24-07-92 às 17:00 horas.

Gilmar Vieira e Luciana Benta Matuszenski. Ele natural deste Estado, nascido em Ilhota aos 27-01-64, filho de Aldo Norberto Vieira e de Maria Francisca Vieira. Ela natural deste Estado, nascida em Gaspar aos 14-03-73, filha de Stefano Matuszenski e de Laci Matuszenski. O casamento será realizado na Igreja Matriz desta cidade no dia 01-08-92 às 17:00 horas.

Se alguém tiver conhecimento de haver impedimento que os iniba de casar-se, deve acusá-lo. Elcio Carlos de Oliveira - Oficial registro Civil

VENDE-SE

Cana para tratar animais.

Informações: 32-1503 - Gaspar - SC

ALUGA-SE

Sala Comercial no centro de Gaspar, fone: 32-0843 - Gaspar - SC.

GV Comercial Auto Peças

Promoção de peças reconcondicionadas

amortecedores (4 peças) colocados

Fusca, Brasília, Variant, TL	100.000,00
Passat, Gol, Voyage	140.000,00
Chevette, Opala	120.000,00
Fiat 147, Uno	200.000,00
Corcel I e II, Del Rey	140.000,00

homocinéticas (cada) colocadas

Passat, Gol, Voyage	70.000,00
Fiat, Fiorino, Uno	70.000,00
Corcel, Del Rey	100.000,00

caixa de direção - colocada

Fusca	80.000,00
Fiat, Chevette	200.000,00
Kombi, C-10, D-10, Willys	230.000,00
F 4000, F 350, F 1000	300.000,00

Rodovia Ivo Silveira (depois da Plasvale)

Fone 32-0028 - Gaspar - SC.

QUE É HOMEOPATIA?

É uma ciência do ramo da medicina que tem como pilares fundamentais:

1- Os sintomas ou doenças se curam quando administramos remédios semelhantes aos sintomas do DOENTE, principalmente se estes sintomas são raros e peculiares, e cobrem a totalidade sintomática do DOENTE.

2- Todo remédio deve ser administrado em doses mínimas e dinamizado, (sem agitações para cada diluição) e sempre um remédio por vez.

3- Todo remédio CURA os sintomas que desperta ou desenvolve, quando estes foram experimentados no HOMEM, considerado saudável (sem experimentados no mínimo, em grupos de dez, sendo chefe de grupo um médico).

4- Toda substância "Medicinal" para ser considerada remédio homeopático deve promover uma cura suave, rápida e duradoura, sem efeitos nocivos ao doente, e isto só obtemos quando bem indicado pelo médico especializado.

5- Para indicar o remédio adequado devemos individualizar nosso doente, tendo em conta que o ser humano é um ser trinário constituído de: Mente (Psique-Espírito), E-



NERGIA VITAL, e corpo. Procurando os sintomas objetivos e subjetivos do doente e da doença.

6- A ENERGIA VITAL, é uma energia imaterial que influencia nosso organismo e mente, mantendo-os em harmonia quando está em equilíbrio e produzindo sintomas incômodos quando desequilibrada. Sendo sempre a MENTE ou Psiquismo o "Comandante Supremo do Ser".

7- A ENERGIA VITAL, que reside em nós, mantém em maravilhosa harmonia nosso organismo, para que nosso ESPÍRITO (Mente) dotado de razão, evolua de seu egoísmo infantil até a madurez altruísta...

QUANDO E PORQUÊ USAMOS HOMEOPATIA?

Poderemos usar HOMEOPATIA em 75 a 80% das doenças naturais da Humanidade, pois sabemos que o ser humano fica doente porque desequilibra sua MENTE (Psique) ou sua ENERGIA VITAL, por influências dinâmicas (Insensíveis): Psíquicas, emocionais, morais, e por vezes termo-climáticas. Sendo poucas vezes de origem material, mecânica ou traumática, (doenças profissionais ou acidentes), as quais deverão ser corrigidas por via cirúrgica ou pela retirada do agente causal ou adotando medidas Higienodietéticas; sendo só 20 a 25% das doenças ou doentes. Quando perturbada a Mente ou a Energia Vital, nos dará inúmeros sintomas que são sinais de alarme destas, só aparecendo em última instância a disfunção orgânica ou a doença lesional.

ORIGEM DOS REMÉDIOS HOMEOPÁTICOS: Sendo a homeopatia uma ciência da observação e da Experimentação no ser HUMANO, e por ser experimentados em doses mínimas e dinamizadas (geralmente na C-30) destituída de qualquer efeito tóxico, letal ou lesional, usa-se substâncias dos quatro reinos: - Mineral: (Ouro, chumbo, arsênio, etc) - Vegetal: (Arnica, belladona, chamomilla, etc.) - Animal: (abelhas(apis), Chantaris, tarentula, etc). - HOMINAL: Produções ou secreções patológicas do ser humano. (NOSODES, tais como: Tuberculinum, medhorrinum, etc.)

NOÇÕES FOLCLÓRICAS ERRADAS SOBRE A HOMEOPATIA:

1- "Se bem não faz, mal não faz... Por o remédio Homeopático atuar primordialmente na Energia Vital, só o médico especializado pode indicar e avaliar o remédio para equilibrar esta.

2- "Pena que a Homeopatia demora muito para fazer efeito ou Curar..." A Homeopatia promove uma cura de maneira rápida, suave e permanente, sendo o conceito de cura mais amplo e dinâmico, tratando o DOENTE, não a doença.

3- "Tem remédio para tal Doença?... Remédios sintomáticos podem curar a doença mas não curam o doente.

DR. C. Antonio Hernández M. Médico Homeopatia. Especializado pela A. M. H. Pr.

CLÍNICA GERAL

Dr. C. Antônio Hernández Moreno CRM-4062

- * Doenças sistema nervoso
- * Doenças psicossomáticas
- * Distúrbios alérgicos
- Adultos e crianças -

Rua Pst. Sandrescky, 159 - sala 001 - térreo
Centro Médico de Brusque - fone: 55-3106

CLÍNICA E CIRURGIA VASCULAR
Dr. Carlos Germano Ristow CRM-3543

Doenças circulatórias - Varizes
Cirurgia e Escleroterapia

Rua Heinrich R.B. Erbe, 30 - Sala 104
Fone: 55-3070 - Brusque

DERMATOLOGIA

DR. JORGE L. B. ARCHER = CRM 3431

Membro da Sociedade Brasileira Dermatologia
e da Sociedade Brasileira de Cirurgia Dermatológica

Rua Heinrich R. B. Erbe/ Ed. Del' Agnollo Salas 103/104 - Fone: 55-3070

REUMATOLOGIA

CLÍNICA MÉDICA

Dr. Williams Willrich CRM-4019
Residência Médica em Reumatologia no
H.S.P.E./SP
Especialista em Reumatologia pela Associação
Médica Brasileira e pela Sociedade Brasileira
de Reumatologia

ARTRITE - ARTROSE - GOTA - BURSITE
DOENÇAS DA COLUNA - OSTEOPOROSE

Rua Pst. Sandrescky, 159 - Sala 001
Centro Médico de Brusque - Fone 55-1215

FONOAUDIOLOGIA

Dra. Sonia Elizabeth Ávila - CFFa: 1384
Dra. Sílvia Helena Ristow - CFFa: 0872

Rua Pst. Sandrescky, 159 conj.005/006
Centro Médico de Brusque - Fone: 55-1215

PSICOLOGIA

DRA. DENISE BEATRIZ RIESEMBERG
DE BORBA CRP - 0702213

Atende adultos e crianças c/ hora marcada

Av. Cônsul Carlos Renaux, 79 Fone: 55-2427

Fim de Semana

ALVORADA— O restaurante, anexo à Sociedade recreativa Alvorada, abre diariamente, servido a la carte e buffet caseiro. Neste sábado, está programada uma requintada feijoada. Venda antecipada de cartões. Informações pelo 32-0884, com Charles ou Silvana.

GASPARENSE— Continua com os preparativos para o grande Jantar Dançante, que realiza no dia 1º de agosto. O evento será animado pelo grupo Hollyver e as reservas de mesa já podem ser feitas no clube, com Edson ou Oscar, ou pelo fone 32-0815.

BAILE— O grandioso Baile de Inverno da sociedade esportiva União será realizado no dia 11 deste mês e terá animação da dupla Zé Clóvis e Zabala, acompanhada do grupo Musicamp. Reservas de mesa e melhores informações no clube.

CANARINHOS—

Funcionando normalmente neste final de semana com jogos de bocha para sócios do clube. Anexo serviço de bar e restaurante. Em Gaspar Grande.

ASS. LINCE— Atende diariamente, servindo diversidade em refeições no almoço ou jantar. Para o dia 18, a direção programa uma tradicional Festa Junina, com comidas e bebidas típicas e muitas outras atrações.

"QG"— O restaurante Questão de Gosto atende diariamente, servindo buffet de segunda à sexta e serviço a la carte. Oferece diversidade em carnes e saladas. A noite, nas terças e quartas-feira, música ao vivo com Betinho, no melhor da MPB.

LAZER— A escola Vitorino Anacleto Cardoso, de Porto Arraial promove um "Domingo de lazer", no dia 12, quando do encerramento a Ginca da Integração, final do Prêmio Recriar, festival da Canção e Torneios Esportivos.

Moradores fazem assembleia

Candidatos participam de reunião dos moradores da Margem Esquerda

Cine Foto Mary



Carta de reivindicação foi entregue aos candidatos

Os cinco candidatos à prefeitura de Gaspar participaram, na última sexta-feira, da assembleia da Associação dos moradores da Margem Esquerda, realizada na Sociedade União (PFL), Valmor Beduschi Jr. (PTB/PL/PDC), Olávio Pereira (PDS), Bernardo (Nadinho) Spengler (PMDB) e Sílvio Rangel de Figueiredo (PDT/PT/PSDB) ouviram as principais reivindicações dos moradores daquela localidade. Segundo Agenor Bolomini, presidente da entidade, os dois principais assuntos da pauta foram a construção de uma creche na Margem Esquerda e obras de pavimentação nas ruas Luiz Franzói e Pedro Simon. Referente a creche, decidiu-se fazer uma nova solicitação ao deputado Wilson Wan-Dall para que este retome os contatos com a deputada federal Angela Amim, para que se possa saber em que pé" andam as negociações para se obter recursos junto à Legião Brasileira da Assistência-LBA para a construção da creche. A deputada já tem em mãos o projeto de construção, lembrou Agenor.

A cópia do projeto foi anexado à carta de reivindicações entregue aos candidatos e ao secretário de Obras. Nesta estão detalhados alguns dados das

ruas a serem pavimentadas: Luís Franzói, que possui pavimentação em 1.740 metros de extensão, restando pavimentar 12.180 metros quadrados, do final do atual calçamento até à BR-470; e Pedro Simon, pavimentada numa extensão de 2.140 metros, restando ainda 14.980 metros quadrados. Decidiu-se que essas obras sejam conveniadas entre governo do Estado,

Ao secretário de Obras, especificamente, os moradores encaminharam o pedido de retirada da curva da pedreira, na rua Luís Franzói, mais levantamento e alargamento da estrada. Também se conversou sobre obras de

calçamento da rua Inês Sabel, transversal da Luís Franzói. Para esta obra, já foram adquiridos 38 mil pedras, contou. Esta reivindicação ficou de ser atendida ainda este mês.

ABAIXO ASSINADO
A elaboração de dois abaixo-assinados também entrou na pauta. O primeiro solicita a implantação do ensino de 2º grau na Escola Norma Mônica Sabel; e o segundo pede urgente providências sobre perigo de o desmoronamento de casas nas ruas Pedro Simon e Luís Franzói.

Bolomini lembrou que a diretoria participou de duas reuniões com a Aema e Promotoria Pública.

Destas reuniões participaram também representantes da Coloninha e Figueira, locais onde igualmente se verificam riscos de desabamentos.

Os proprietários de portos de areia que atuam dentro do município foram intimados pela Promotoria Pública (veja matéria pg.....).

Na assembleia também foi avaliada a Campanha do Agasalho desenvolvida pela Associação. A direção da entidade vai efetuar nova distribuição do material doado (muitos recolhidos de casa de casa) utilizando o cadastro de pessoas necessitadas elaborado pela prefeitura, contou Agenor Bolomini.

Restaurante Alvorada

Serviço à La Carte e buffet caseiro:

Atendimento de segunda à domingo, das 11 às 14 horas e das 17 às 24 horas

O lugar ideal para você levar um convidado.

Anexo à Sociedade Recreativa Alvorada.

Quase na saída

para a Jorge Lacerda. Fone: 32-0884.

VISITE-NOS

Loja Bolomini

Centro de Gaspar

Fone: 32-0855

Calça Jeans
Blusa de lã Masculina
Camisa Manga Curta
Calça Social
Calça Social lã
Cuecas Murilan (algodão)

Cr\$ 38.800,00
Cr\$ 54.600,00
Cr\$ 21.500,00
Cr\$ 48.700,00
Cr\$ 45.000,00
Cr\$ 2.950,00

PREÇOS
DE
FÁBRICA

