

A Academia de Judô já abriu as inscrições

13

Ceval já opera nova unidade no Estado da Bahia

7

Paradise - A Danceteria, é inaugurada 6ª

Alvaro Jacques / **11**

Posto junto ao Sesi orienta os visitantes

9

Prefeitura é impedida de erguer casas

8

Servidor quer aumento



Foto G. Schmitt

Os migrantes são, em sua maioria, oriundos do Oeste catarinense e do Paraná, que para cá vêm atraídos por oportunidades de emprego

Favelização em Gaspar cresce e preocupa

A favelização crescente em muitas regiões de Gaspar já causa preocupação às autoridades. A abertura de loteamentos clandestinos e a invasão de áreas públicas

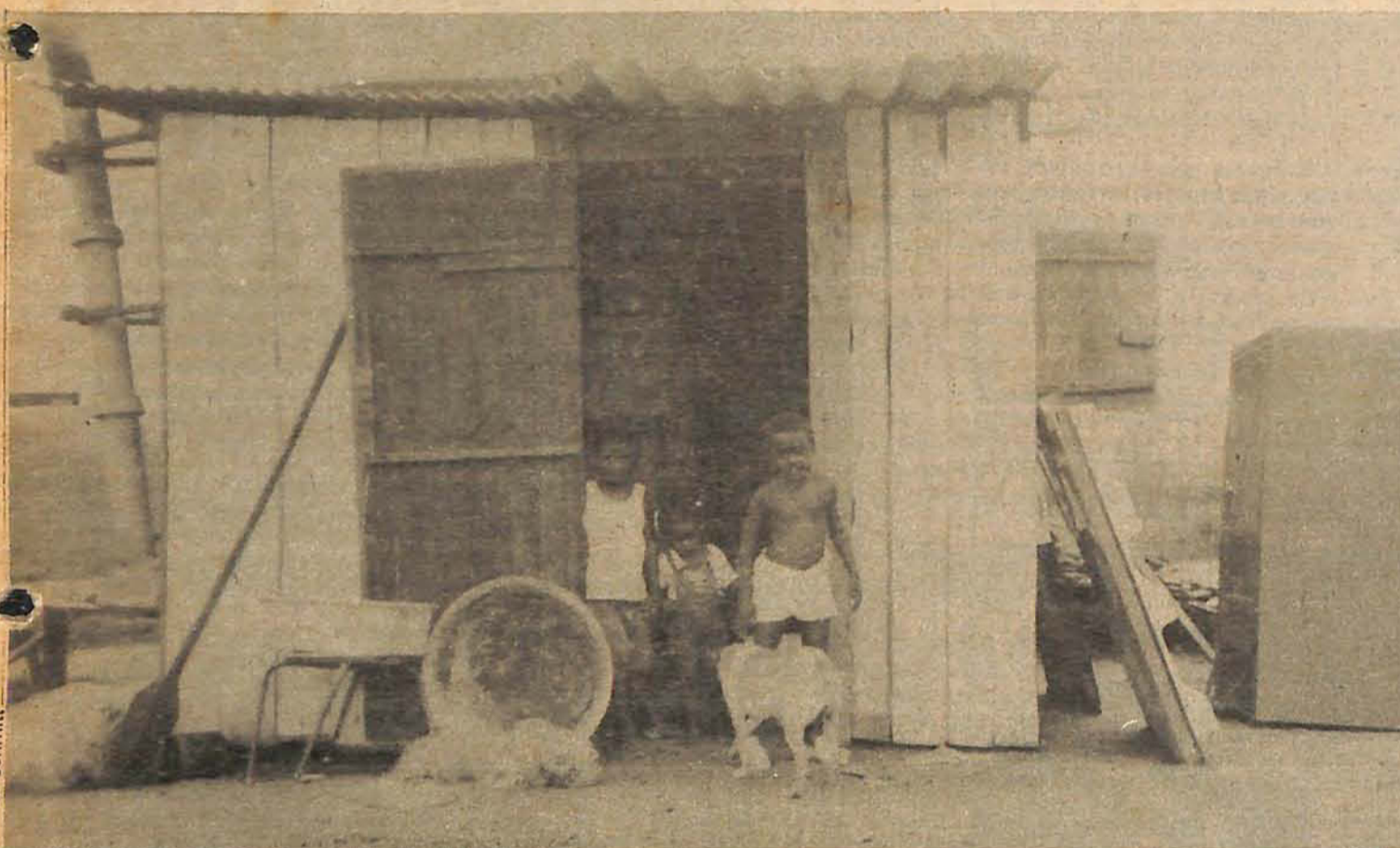
estimulam a construção de barracos e casebres, sem qualquer infraestrutura básica, como água,

luz e esgotos. Em muitos casos as construções por locais de inclinação perigosa ou barrancas de rios.

P/5

Dragagem será retomada

O desassoreamento do Itajaí-Açú, que vinha sendo executado por quatro dragas - hoje paralisadas - deve ser reiniciado num

prazo máximo de 60 dias. Recursos já estão garantidos.

P/8



Foto G. Schmitt

Os servidores públicos de Gaspar farão assembleia na próxima segunda-feira para, entre outras coisas, reivindicarem uma antecipação salarial sobre os vencimentos de fevereiro. A defasagem salarial da categoria, segundo cálculos do Dieese, é de 169%. Há descontentamento entre os funcionários, principalmente entre aqueles que percebem o piso salarial, hoje fixado em Cr\$ 102 mil. Prefeito Francisco Hostins reconhece a defasagem e garante reajuste este mês, embora sem precisar o índice.

P/4

Cremer vai ter nova fábrica. Produção dobra

A diretoria do BNDES aprovou a concessão de financiamento no valor de Cr\$ 9,7 bilhões à empresa Cremer S/A Produtos Têxteis e Cirúrgicos, de Blumenau. O crédito será utilizado para a instalação de uma fábrica com capacidade de produção anual de 9 milhões de metros quadrados de adesivos hospitalares e industriais, o que vai dobrar a produção da empresa.

P/7

Lembremos de nossos pais e avós Chumbo Miúdo

Terça-feira, 28 de janeiro. Uma passeata de 400 aposentados de Criciúma, Sul do Estado, é reprimida com violência inusitada pela Polícia Militar, na Capital. O episódio, assistido por brasileiros do Norte a Sul – que acompanharam, chocados, cenas ao vivo da PM contra velhinhos septuagenários – assuntos pelos requintes de selvageria. Foi destacada nada menos que a tropa de choque da Polícia Militar, para impedir que os "perigosos" velhinhos atravessassem a nova ponte Pedro Ivo Campos, que liga o Continente à Ilha, onde teriam uma audiência com o governador Vilson Kleinubing, de quem pediriam apoio na questão do reajuste de 147%.

O resultado do confronto, como todos já sabem, foi catastrófico: 20 pessoas feridas, duas hospitalizadas (nenhum policial) e relatos emocionados das vítimas capazes de envergonhar qualquer governante de país civilizado. Quintino Sechinel, 70 anos, pai de dez filhos, recebeu uma coronhada de escopeta no queixo e por pouco não teve fratura na maxilar. Ao tentar socorrê-lo, o presidente do Sindicato dos Metalúrgicos de Criciúma, Jo-

sé Paulo Serafim, foi agredido e teve uma costela quebrada. O tumulto aumentou ainda mais quando a valorosa tropa de choque da PM lançou bombas de gás lacrimogêneo sobre os aposentados, e os 300 policiais militares puderam então exibir toda a sua força contra opositores desarmados. O governador Vilson Kleinubing garantiu punições para os responsáveis "pelos excessos".

Num país que prega, como nunca, a apologia da juventude, exacerbando os valores jovens, e que jamais se comoveu com a velhice, a epopéia dos aposentados enseja a todos uma reflexão muito importante. Tendo primeiramente sido ludibriados pelo governo com o confisco de seus minguados recursos depositados em cadernetas de poupança – economias talvez de toda uma vida, depois de darem a sua contribuição ao país – e mais tarde, impossibilitados de receber o que lhes é de direito, foram à luta.

Forçados pela necessidade, foram ainda capazes de reunir energias para protestar nas ruas, fechando instituições bancárias, exigindo que o governo lhes pague o

que a Justiça determinou. Juízes determinaram o pagamento aos aposentados. O Executivo, em lugar de cumprir a ordem, alega que não tem dinheiro e se propõe a pagar conforme a disponibilidade do futuro orçamento. O Executivo, por um decreto, desconhece a ordem judicial, recusa-lhe cumprimento, sem ingressar em juízo. Claramente, um crime de responsabilidade, pelo descumprimento de decisões judiciais. É a derrocada das instituições. O Legislativo, que dispõe do impeachment, não pode tolerar transgressões à Constituição.

Enquanto isso, a luta desses velhinhos continua. São eles, hoje, um exemplo de dignidade e resistência, num período anacrônico de nossa história, quando o silêncio e a passividade parecem ter se alastrado pelo país afora. O arrocho, cada vez maior, não enseja a mobilização dos trabalhadores. Lembremos, portanto – nós, que somos jovens, a luta de nossos pais e avós por seus direitos. Sua tenacidade e persistência, nesta mobilização nacional, devem nos servir de exemplo, como um farol radiante espalhando luz num mar de pusilanidade.

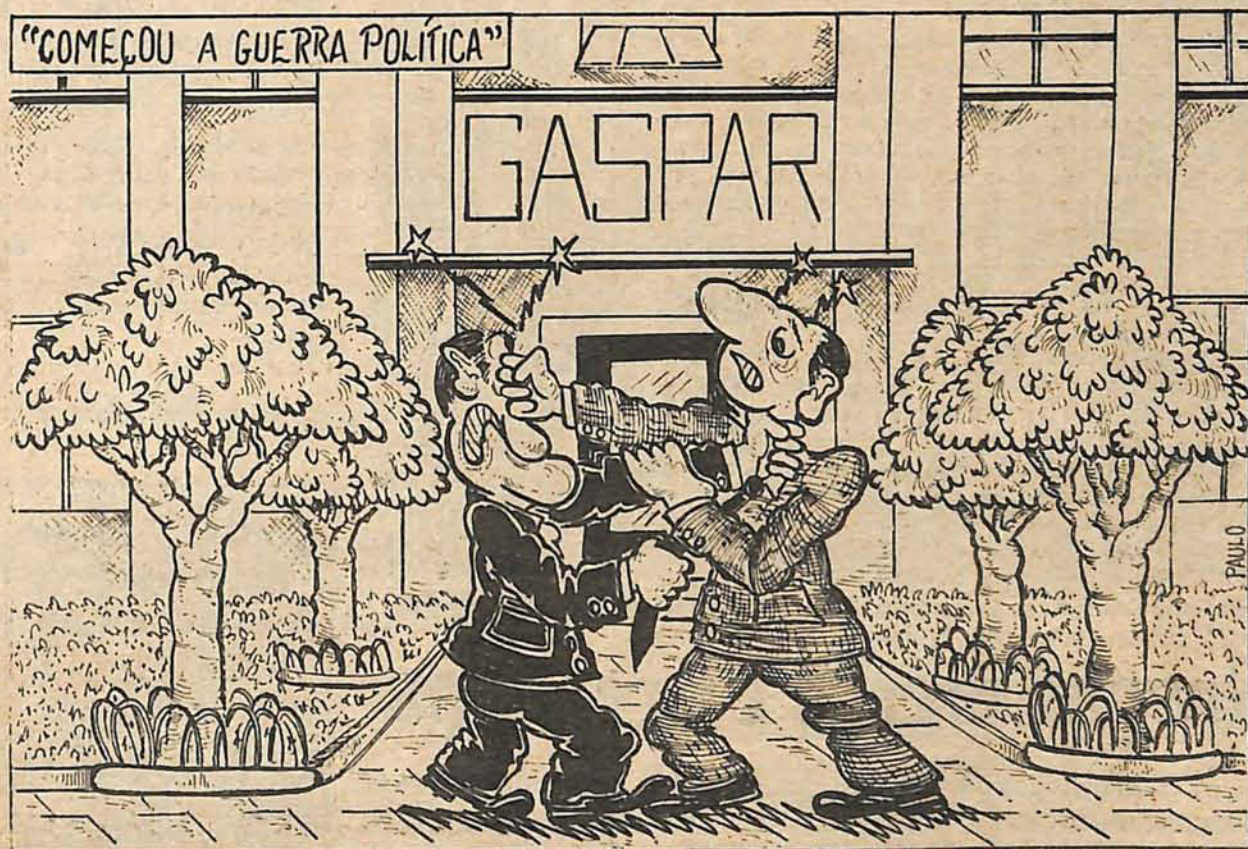

DE VOLTA

O Campeonato de Bocha de Gaspar retorna este ano. Em 91, não houve edição da competição que tem por sinal, muita adesão popular. Nos anos anteriores o troféu da disputa levava o nome do ex-deputado Francisco Mastella. Mas, como ele já morreu e não dá mais nenhum retorno aos seus representantes, estes resolveram deixar o troféu definitivamente com a equipe vencedora do último torneio.

FAVELAS

O Cruzeiro mostra, na página 5, o crescimento das favelas em Gaspar. O problema se alastra na região, estimulado pela abertura de loteamentos clandestinos e invasão de áreas públicas. Neste último caso, inclusive, verifica-se que, por de trás dos invasores, há também as questões políticas. O caso do bairro Nova Esperança, (atrás do cemitério), ao que dizem, foi uma das ocupações estimulada por ex-administradores municipais.

PROBLEMA

Neste caso específico, tem-se ciência que a maioria dos moradores – que é oriunda do Oeste do Estado, está totalmente irregular. Foram através de messas politiquieiras, e ainda hoje reclamam a liberação de escritura dos lotes ocupados. Problemas antigos, que viraram uma dor de cabeça para o setor de Planejamento da prefeitura.

COM DOCUMENTOS

O mesmo setor se vê às voltas com a questão da ocupação ocorrida há cerca de 1 ano nas terras da Marinha, no Bela Vista, atrás das Confeções Ataya. Os moradores alegam, com documentos em mão, que a Delegacia do Patrimônio da União lhes deu permissão de ocuparem a área. O problema rola e rola, mas não dá sinal de ser resolvido tão sendo. Entretanto, cabe às autoridades olharem atentamente o caso. São pessoas com que se está lidando, não objetos.

INAUGURAÇÃO

Será no dia 14, a inauguração do novo prédio do Fórum de Gaspar, localizado próximo à rodovia Ivo Silveira. O horário de cerimônia ainda não foi definido, todavia, o evento contará com a presença de muitas autoridades. Dos políticos, então nem se fala!

TRABALHISTA

O presidente da Associação Comercial e Industrial de Gaspar (Acig), Celso Abimael Costa também se filiou ao PTB, comandado por Walmorzinho Beduschi Jr.

DEIXOU

Falando em Acig, o secretário da entidade Salésio Xavier deixou o cargo e voou para o Centro Comercial Paraíso dos Pôneis, onde administra a associação dos lojistas lá instalados.

SPEAK ENGLISH?

A escola de inglês de Gaspar continua recebendo inscrições para o primeiro semestre de 92, níveis Básicos I e II, para crianças, adolescentes e adultos. Informações na Fundação Frei Godofredo ou fone 32-1435.

CRUZEIRO

DO VALE
Editora Cruzeiro do Vale Ltda.
CGC 82.161.688/0001-56

Diretor

Gilberto Schmitt

Jornalista responsável

José Roberto Rodrigues – DRT 914

Redator-Chefe

José R. Rodrigues

Publicidade
Coordenador Comercial
Carlos Cruz

Representante em Blumenau
JNT Propagandas
Fone: 22-3944

Direção e Redação
Rua 7 de Setembro, 41 Fone:
32-0060 – Gaspar-SC

Secretária

Ana Lúcia Schmitt

Reportagens
Tânia Rodrigues

Diagramação
Sívio José de Oliveira

Impressão
Jornal O Estado

Tiragem
8.000 exemplares

Restaurante Alvorada

Serviço à La Carte e buffet caseiro.
Atendimento de segunda a domingo,
das 11 às 14 horas e das 17 às 24 horas

** O lugar ideal para você levar um convidado.

Anexo à Sociedade Recreativa Alvorada. Quase
na saída para a Jorge Lacerda. Fone: 32-0884

Vianna continua na frente na preferência eleitoral

Nova pesquisa realizada em Blumenau revela que o deputado federal Renato de Mello Viana continua na frente na preferência do eleitorado ao cargo de prefeito. A mesma pesquisa aponta o desempenho da administração de Vilson Kleinubing, prejudicada pela pancadaria da PM sobre os aposentados

Pesquisa realizada pela Feurbrod Consultoria Empresarial Ltda., no período de 2 a 6 de janeiro, com 1.600 entrevistados, aponta a preferência popular para prefeito de Blumenau.

No levantamento induzido, o deputado federal Renato de Mello Viana (PMDB) aparece em primeiro (32,7%), seguido do tucano Vilson Souza (21,4%) e Wilson Wan-Dall, do PDS

(11,1%). Na verificação espontânea, as posições são mantidas,



Vianna na frente, ainda

mas com outros índices: Viana (19,3%), Vilson Souza (14,4%) e Wan-Dall (6,7%).

Os candidatos com maior índice de rejeição são, por ordem: Victor Sasse, atual prefeito da cidade (26,6%), Dalto dos Reis (17,4%), Renato Viana (12,2%), Vilson Kleinubing (9,4%) e Vilson Souza (6,9%).

À pergunta "Como você classifica a administração do governador Vilson Kleinubing", foram as seguintes as respostas: em dezembro - ótima (12,0%), boa (21,7%), regular (34,4%), ruim/péssima (23,1%) e não sabem, 8,8%. Em janeiro, com a repercussão negativa do incidente envolvendo a pancadaria da PM sobre os aposentados, o levantamento apontou: ótima (10,3%), boa (16,2%), regular (25,3%), ruim/péssima (41,9%) e não sabem (6,3%).

Marcelo Rego lança sua candidatura

O deputado estadual Marcelo Rego lançou oficialmente sua candidatura à Prefeitura de Blumenau. A decisão foi tomada internamente pelo diretório estadual do partido e comunicada aos integrantes da União por Blumenau.

"Como segundo candidato mais votado a deputado, lanço

minha candidatura, mas, se não for escolhido, entro para apoiar outro nome", afirmou o deputado do PDC.

Para vereador, o presidente do PDC em Blumenau, Luiz Nabór de Souza, afirma que já tem uma nominata de quase trinta nomes. Dentre eles, existem lideranças comunitárias de am-

bos os sexos. Somente depois deste mês de fevereiro, ou março próximo, quando o coordenador da União por Blumenau, Milton Pompeu da Costa Ribeiro, já tiver se definido por um dos candidatos a prefeito, é que o PDC ativará a campanha política de seus aspirantes a vereador.

Candidatura repercute bem em Gaspar

A candidatura de Marcelo Rego à prefeitura de Blumenau é vista pelo prefeito Francisco Hostins - nome de maior destaque do PDC no município de Gaspar, como uma demonstração de confiança do partido para com o deputado estadual por seu desempenho na Assembléia Legislativa.

Hostins particularmente considera mais expressiva a participação do deputado no Legislativo estadual, algo que enaltece o Partido da Democracia Cristã. Em contrapartida, a atuação coerente de Marcelo, ao ver do prefeito de Gaspar, dá vi-

síveis sinais de que o deputado é um bom candidato e tem "now-round" para administrar uma cidade do porte de Blumenau. Pelo desempenho de Rego, Hostins considera merecida a indicação do deputado como candidato, embora a União por Santa Catarina não tenha se definido por nenhum nome até o momento. "Porém, é mais uma opção", observou.

Já em Gaspar, o PDC ainda não lançou nomes às disputas eleitorais de 3 de outubro à prefeitura local. Na próxima segunda-feira, os pedecistas estarão reunidos num encontro municí-

pal para avaliar propostas ao pleito. O partidários também vão discutir possíveis coligações com outras siglas existentes no município, contou Francisco Hostins.

Na reunião, talvez também seja discutido alguma mudança na direção do diretório municipal, cuja presidência é atualmente respondida por Rodolfo Dias Probst. "Acredito que o partido aproveite este encontro para efetuar mudanças", disse o prefeito, sem entretanto, citar nomes de prováveis substitutos ao atual presidente do partido a nível municipal.

Vapt-Vupt

DOBRADINHA FORTE

"Renato Vianna e Vilson Souza conversaram recentemente. Já acertaram os ponteiros. Vilson compõe de vice, com abertura de espaço para 1994, quando concorrerá à Câmara Federal. A dobradinha é forte, principalmente se for levado em conta que os partidos trabalhistas podem aderir à aliança, num grande projeto de legendas progressistas". Trecho de uma coluna do comentarista político Cláudio Prisco Paraíso, no DC.

O "ITINERANTE"

O consultor do governador Vilson Kleinubing e coordenador do Projeto Eco-Itajaí, Roberto Zimmermann, ao aparecer dia desses novamente no Palácio, foi logo apelidado de "servidor itinerante". A turminha folgada da Ilha da Fantasia não perdoa.

SOUZA E VIANNA

O ex-deputado Vilson Souza, virtual candidato a prefeito de Blumenau, afirmou que as negociações entre o seu partido, o PSDB, e o PMDB estão caminhando bem. Quanto às especulações de que comporia chapa com o deputado federal Renato Vianna, disse que este até aceita ser seu vice. Um dos critérios estabelecidos durante conversas entre os dois é uma pesquisa junto ao eleitorado. Isso deverá definir o potencial de crescimento de um dos dois nomes, o qual seria o cabeça de chapa.

BOCHA

O coordenador da Bocha em Gaspar, Odir Barni, vai dar continuidade ao Campeonato Integração de Bocha - municipal, quinta edição, que não aconteceu no ano passado. A competição inicia em março: em duas etapas. Barni tem intenção que na primeira fase seja disputado o Troféu "Dica Schmitt", antigo jogador, campeão por duas vezes na equipe do Juca. Na segunda fase, pretende homenagear Celso Huber, fundador do primeiro clube de bocha de Gaspar, o Canarinhos.

RETORNO

Nos anos anteriores o troféu levava o nome de Francisco Mastella, ex-deputado estadual. Este ano, Barni diz que o troféu principal vai depender de uma opção entre várias empresas e particulares interessados em patrocinar o evento. A competição terá também o apoio do Cruzeiro do Vale e da Rádio Sentinela.

REUNIÃO DO PT

Será dia 15, no clube Canarinhos. O encontro é aberto a filiados, simpatizantes e comunidade em geral. O Partido dos Trabalhadores vai discutir metas, propostas e estratégias com vistas às eleições municipais de 3 de outubro. Devem participar membros do diretório estadual do PT e deputados estaduais.

PISTA ALARGADA

A Secretaria de Obras da Prefeitura de Blumenau concluiu o alargamento da pista de rolamento do trevo da Parada 1. Os veículos procedentes da região das Itoupavas, sentido Indaial ou centro de Blumenau, têm agora uma pista bem mais larga, o que proporciona, também, maior segurança principalmente aos motoristas que trafegam na região. A pista junto ao trevo foi alargada de sete para 11,5 metros. A prefeitura gastou, na obra, Cr\$ 15 milhões.

Acessórios modernos

Um Novo Endereço Em Bijoux E Presentes Especialmente Para Você

Rua XV De Novembro 1370
Blumenau - Santa Catarina

Fone: 22-4891



RESTAURANTE e PETISCARIA

ENGENHO

Sabor do antigo

Almoço tranquilo
ao som de boa música ao vivo.

RUA DON AFONSO 33 - VILA REAL
BALNEÁRIO CAMBORIÚ - FONE 66-1501

móveis

GAMBÁ

o móvel nobre

fone 32-0924

R. SÃO PEDRO 269 - GASPAR-SC

Simetal quer mais 750 novos filiados

O Sindicato dos Metalúrgicos de Blumenau iniciou neste mês campanha de sindicalização junto aos trabalhadores. A categoria conta atualmente com quatro mil trabalhadores na base e tem 2.500 sócios.

O presidente do Simetal, Amândio Castellain, afirmou que "nosso desejo é que todos sejam filiados, porém temos consciência de que esta é uma tarefa a longo prazo. O objetivo imediato é conseguir 750 novas filiações".

O Sindicato dos Metalúrgicos de Blumenau está oferecendo um prêmio de Cr\$ 300 mil que será sorteado em março próximo, entre os operários metalúrgicos que conseguiram fazer dez filiações ou mais. Desta premiação não participarão diretores e funcionários do sindicato, mesmo estando todos envolvidos nesta campanha.

A tarifa será única

A empresa Verde Vale vai passar a cobrar apenas uma tarifa para a linha centro-Divisa de Massaranduba, a partir da próxima segunda-feira, dia 10. Até então, os passageiros vinham pagando duas tarifas para se deslocar do centro até a Divisa ou vice-versa.

O prefeito Victor Sasse informou que a implantação da tarifa única, é resultado de entendimento entre o Seterb e a empresa Verde Vale. No mês de janeiro, também os usuários da Itoupava Rega tiveram o mesmo benefício.

ALTO VISUAL

Instituto de Beleza Unisex

- Cabelo
- Penteados
- Maquiagem
- Depilação
- Manicure
- Pedicure
- Massagem
- Limpeza de pele



Atendemos também com hora marcada
Rua: Eurico Fontes, 2º andar - sala 6 Prédio Casa Macuco
Gaspar - SC



ELETRO TÉCNICA SCHEIDT LTDA

Especializada em montagem de redes elétricas de alta e baixa tensão e instalações de transformadores

Rua Frei Solano, 463
Fone: 32-1344 ou 32-0686 Gaspar-SC.



A opção certa,
onde têm de tudo

Rua
Franzói, 250

Fone: 32-0290

BOM ATENDIMENTO

**SUPERMERCADO
ARNO GOEDERT**

ECONOMIA

Servidor de Gaspar quer aumento

A defasagem salarial da categoria, segundo cálculos do Dieese, é de 169%, diz o sindicato. Os servidores querem uma antecipação salarial na folha de fevereiro. O prefeito reconhece o achatamento e garante que virá aumento, mas não sabe quanto.

Os servidores municipais de Gaspar realizam assembleia, na segunda-feira, às 17h30min, no galpão da Igreja São Pedro Apóstolo. Entre os diversos assuntos, destaca-se a questão salarial como pauta principal a ser discutida. A defasagem salarial da categoria, segundo cálculos do Dieese, é de 169%. Os servidores reivindicam uma antecipação salarial sobre os vencimentos de fevereiro. Entre eles, há quem não descarte uma paralisação das atividades, caso não haja entendimento.

Segundo o presidente do Sindicato, Odir Barni, há descontentamento entre os funcionários, principalmente entre aque-



Odir: há descontentamento

les que percebem o piso salarial, hoje fixado em Cr\$ 102 mil. Entretanto, o dirigente não acredita em paralisação, nem sequer em "operação tartaruga", como já ouviu em alguns setores. "Paralisar ou apelar para a greve propriamente dita somente sairá com o apoio do sindicato quando os últimos recursos da negociação, que recém-começa, forem esgotados", disse.

Os cerca de 500 funcionários da prefeitura têm data base em maio. O sindicato quer a antecipação salarial para não chegar em maio com o índice de defasagem dobrado; o que tornaria ainda mais inviável o pagamento das perdas por parte do poder público municipal.

MOROSIDADE

Outro assunto que deverá entrar na pauta da assembleia é a morosidade da parte da prefeitura em atender os servidores nos assuntos referentes à complementação de aposentadorias e pensões. Odir conta que o pedido de vários funcionários já foi encaminhado pelo sindicato em setembro de 91, mas, provavelmente devido à burocracia, eles ainda não obtiveram resposta.

CONSCIENTE

O prefeito de Gaspar, Francisco Hostins, está consciente quanto à defasagem salarial dos servidores públicos. E justifica que, infelizmente, o poder público vem sofrendo com a redução na arrecadação do IMCS. Hostins conta, por exemplo, que



Hostins: arrecadação caiu

a arrecadação de janeiro (referente ao mês de dezembro) baixou em Cr\$ 118 milhões; em compensação, a folha de vencimentos dos funcionários de janeiro foi de Cr\$ 123 milhões. Mas o prefeito garante que agora em fevereiro haverá aumento para a categoria. "Não sabemos precisar quanto ainda", disse, informando que o repasse dos recursos oriundos da arrecadação de impostos deverá ser no dia 18. "Quando recebermos, então poderemos ter uma base de quanto será o reajuste salarial", revelou o prefeito.

As dificuldades da prefeitura também aumentaram em decorrência das enxurradas, que provocaram inúmeros estragos no município, exigindo do poder público municipal gastos extraordinários. "Cerca de Cr\$ 150 milhões serão necessários para consertar pontes, pontilhões, estradas e ruas danificadas pelas fortes chuvas", lembrou Francisco Hostins.



PROMOÇÃO Volta às Aulas



Apontador Faber.....	300,00
Borracha Branca	100,00
Caneta Azul	250,00
Caderno Brochura 60 fls (Indaial).....	700,00
Cola Tenaz 40 GRs	450,00
Estojo Guache c/6 cores	2400,00
Lápis escrever Labra	200,00

Lápis escrever Faber	300,00
Lápis cor cx c/12 peq. Faber	2300,00
Lápis cor cx c/12 gr. Faber	3800,00
Papel Ofício 100 fls	1300,00
Régua Plástica 30 cm	300,00
Stêncil Carbex fl	500,00
Stêncil Pelikan fl	800,00

(Livraria e Bazar Silva)

Além de todo material escolar pelo melhor preço e prazo para você e sua família, vendemos as melhores marcas do país. Qualidade acima de tudo.

Livraria e Bazar Silva 21 anos atendendo a comunidade de Gaspar.

Favelas por toda parte, em Gaspar

Construções clandestinas e invasões indevidas de áreas têm contribuído para o surgimento de verdadeiras favelas no município.

Migrantes vindos do Paraná e do Oeste do Estado, em maior número, se instalam na região, em busca de melhores condições de vida

A favelização em muitas regiões de Gaspar deixa preocupadas as autoridades administrativas do município. A abertura de loteamentos clandestinos e a invasão de áreas públicas servem de estímulo à criação de barracos e casebres, sem infra-estrutura básica para tratamento de esgoto, canalização de rede de água ou luz. Em muitos casos, as construções avançam por locais de inclinação perigosa ou barrancas de rio, por mera desinformação dos que adquirem lotes, o que resulta consequentemente em dificuldades futuras, onde o poder público é chamado a responder.

O desmembramento de lotes é permitido desde que respeitadas as condições impostas por lei federal e municipal (Plano Diretor). De acordo com a legislação, ninguém pode desmembrar área, nem sequer comercializar esta, sem antes o imóvel tiver aprovação do poder público, que exige para tal a implantação de toda a infra-estrutura necessária à moradia. Mesmo assim, os loteamentos clandestinos se alastram, tornando-se uma epidemia que o município não tem co-

mo curar.

A venda de lote irregular tem sido um dos principais fatores que leva à favelização de muitas áreas em Gaspar, principalmente porque são fáceis de serem adquiridos pela população de baixa renda. Os preços geralmente são populares e há facilidades nas condições de pagamento. Servem, na verdade, de chamariz aos que sonham com um terreninho e uma casinha para morar em paz. Mesmo enfrentando falta de saneamento e outras dificuldades, que acabam recaindo não apenas sobre os ombros dos moradores, mas principalmente sobre as costas do município.

INVASÃO

Outro fator que tem levado a construção de favelas são as invasões de áreas de propriedade do poder público, como por exemplo ocorreu há alguns meses no bairro Bela Vista, em área do extinto DNOS. Cerca de 15 casas foram erguidas clandestinamente naquele local, considerado muito perigoso pelos técnicos do Planejamento da prefeitura, pois a área onde se encontram as construções é totalmente tomada de areia.

A área rural também já é bem sentida, observa o diretor da Assessoria Especial de Meio Ambiente, Rodolfo Dias Probst. Os pontos de preservação permanente estão sendo igualmente invadidos, constituindo-se em mais



Foto Aerna



Foto Aerna

Ocupação indevida dos morros

um sinal da desordenada ocupação do município, em prejuízo da qualidade de vida dos ocupantes e da população em geral.

Muitos motivos explicam o avanço da ocupação em Gaspar, considera a assessoria

do Planejamento, arquiteta Jeanete Beduschi. Ela cita, por exemplo, a posição geográfica que o município ocupa, entre dois pólos de desenvolvimento: Brusque e Blumenau, este último principalmente. O fato da cidade des-

taçar-se consideravelmente no setor industrial também chama a migração – pessoas oriundas, na sua maioria, do Oeste do Estado e do Paraná que se deslocam, atraídas pelas opções de emprego, mas que não constituem mão-de-obra qualificada. A proximidade com o litoral e o clima também são fortes chamativos, destacou a arquiteta.

A migração não é algo indesejado – pois que todo tem o direito de ir e vir dentro do território nacional, direito, aliás, garantido pela Constituição. Todavia, na condições em que ocorre constitui-se em "dor de cabeça" para as administrações públicas. Todo o planejamento da cidade acaba sendo afetado, necessitando ser revisto, pois ao município cabe oferecer e melhorar as condições de vida da população.

Foto Dietz

A dedicação na arte fotografica. Agora também: trofeus, medalhas e placas comemorativas. Convites personalizados

Rua Padre Jacobs, 10 - Fone 22-1281
Blumenau, SC



RESTAURANTE E PIZZARIA

Q Para o mais exigente paladar

Servimos à la carte, buffet executivo,

coquetéis, inclusive a domicílio.

Rua Dr. Nereu Ramos, 74 - Fone: 32-0145 - Gaspar-SC.



FONE 32-1255

Viação Verde Vale Ltda.

A empresa da integração

MUDANDO PARA O FUTURO!

O futuro é uma questão de escolha. A segurança do ensino completo e da formação integral do aluno é a opção correta. Não abra mão disso. O Colégio Dr. Blumenau agora está integrado à REDE POSITIVO DE ENSINO. O método que tem hoje reconhecimento nacional, comprovado por mais de 250.000 alunos que já estão no ritmo do POSITIVO. Mude para o futuro.

Matrículas Abertas

COLÉGIO DR. BLUMENAU



Positivo

Rede Positivo de Ensino

Rua Capitão Santos, 145 Fone (0473) 22-1744 - Garcia

A Palavra

Pe. Antônio Francisco Bohn

Desafios da Evangelização

Estarei participando do IV^o Encontro Nacional de Presbíteros, de 11 a 18 de fevereiro, em Itaiçá, São Paulo. Com certeza, será uma oportunidade importante para o aprofundamento do tema: "Os desafios da evangelização para o presbítero hoje". Serão dois a três representantes de cada diocese, além dos convidados especiais.

O documento preparatório chamado de "instrumento", ajuda-nos a entender mais facilmente onde quer chegar esta reflexão sobre a realidade. Devido em três partes apresente: 1^o A quem evangelizar, 2^o Como evangelizar e 3^o Quem evangeliza?

"A quem evangelizar" descreve traços da modernidade e, especialmente, as mudanças em ato na sociedade brasileira. De fato, nas sociedades ocidentais, marcadas há muitos séculos pela fé cristã, há tempo está em ato um processo de modernização que, nas últimas décadas e, especialmente, nos anos mais recentes, sofreu uma aceleração que tornou mais evidentes suas tendências. O processo pode estar mais ou menos avançado, ou sofrer o impacto de condições culturais específicas nos diversos países. De qualquer forma, uma de suas características é a tendência à rápida "planetarização", através de uma crescente internacionalização da economia e do uso dos meios de comunicação de massa.

"Como evangelizar" levanta as possíveis respostas pastorais e discute o

que deveria ser acentuado num próximo futuro. É evidente, no atual contexto sócio-cultural, a tendência ao individualismo. O fenômeno, porém, não deve ser julgado necessariamente à luz dos valores da sociedade tradicional, como um desvio ou um pecado, mas como um fato cultural, que também tem seus aspectos positivos e seus valores. Em particular, o direito à realização pessoal e à felicidade, embora numa visão cristã deve ser subordinado à solidariedade e à doação, é fortemente ligado à modernidade e tem conseguido uma crescente penetração nos diversos níveis da sociedade. A tendência ao subjetivismo e à valorização da experiência imediata tem questionado alguns aspectos da disciplina eclesial, mas também abre a possibilidade de participação mais consciente e responsável e de maior criatividade nas comunidades eclesiais.

"Quem evangeliza?", tira as consequências para o ministério e a formação do presbítero, articulado com os outros sujeitos ou agentes da ação evangelizadora e pastoral. Há, sem dúvida a necessidade de renovação do ministério presbiteral, mas é preciso para realizar uma nova evangelização e uma nova ação pastoral, reconhecer efetivamente o "potencial evangelizador" dos leigos, dar maior espaço às condições de formação e acompanhamento dos leigos, possibilitar uma corresponsabilidade maior nas decisões pastorais, promover a articulação e comunhão entre todos os ministérios.

O turismo accidental

Edson Silva
Eng^o Agr^o

Uma rápida visão da situação e potencialidades econômicas do litoral catarinense, nos permite ver que as fontes de renda e emprego para a população local são bastante limitadas. Não temos minérios, a mão de obra existente precisaria investimentos de grande monta na área de capacitação para operar tais indústrias, se houvessem. A pesca já não propicia maiores rendas.

A região litorânea, principalmente de Penha a Garopaba, não tendo como fixar na região a mão de obra existente, e os jovens são a face mais visível do problema, torna-se grande exportadora deste recurso tão importante. Uma das escadas que existem para o futuro é a indústria do turismo. Previsões publicadas pelos jornais nos dão conta de que com a vinda de turistas argentinos haverá um aporte de aproximadamente 300.000.000 de dólares na região. O litoral possui uma rara beleza e os turistas, provavelmente por causa disto aqui vem. O Balneário Camboriú iniciou praticamente a exploração do turismo em nosso Estado há vinte ou trinta anos atrás. Tendo outras regiões como Florianópolis, Blumenau de-



Praia de Bombinhas

morado um pouco mais a seguir o exemplo de Camboriú e começar a explorar esta importante fonte de renda.

Ao entrarmos em contato com a mídia, principalmente neste verão, tem-se a impressão que a capital do Estado é o centro de turismo catarinense, tal o destaque e o número de matérias que são veiculadas particularmente sobre a ilha de Santa Catarina. Mas afinal as praias de lá são muito belas e o poder lá está. E talvez por isso foi aquinhoadada com obras de infraestrutura como estradas, água encanada, serviço de coleta de lixo, vôos de aviação da linha Buenos Aires - Florianópolis.

Mas o assunto é outro. Visitando os balneários próximos a Camboriú e Itajaí, pode-se constatar a péssima situação que se encontra a tal indústria re-

gional. As prefeituras não realizam os serviços de melhoria nas estradas e ruas durante todo o ano, deixando para esburacá-las durante os meses de janeiro e fevereiro, de modo-as intransitáveis neste período. Os esgotos são despejados diretamente no mar, falta água potável. O serviço de coleta de lixo é deficitário e ineficiente. O transporte coletivo, lento e desconfortável. O telefone público é sinônimo de fila e de ligações não completadas. Os serviços então, são lamentáveis. Garçons, vendedores e balconistas sem um mínimo treinamento, atendendo mal os turistas.

Num mundo cada vez mais competitivo e num país onde cada vez mais o recurso financeiro é escasso não podemos nos dar ao luxo de desperdiçar a chance de ganharmos dinheiro.

CATARINENSE CARGAS E ENCOMENDAS

Qualidade em Transporte

Entre Rio Grande do Sul, Santa Catarina, Paraná, São Paulo, Rio de Janeiro e Mato Grosso do Sul

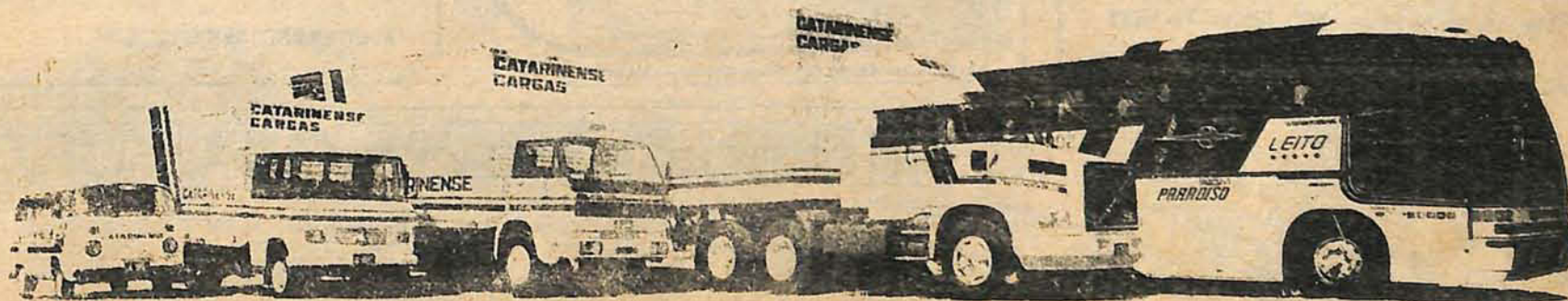

Florianópolis - SC
Fone: (0482) 44-0568
Telex: (41) 7967

Blumenau - SC
Fone: (0473) 23-1711
Telex: (41) 7964

Joinville - SC
Fone: (0474) 22-6511
(0474) 22-9290
Telex: (41) 7971

Lages - SC
Fone: (0492) 23-1763
Telex: (41) 7964

Brusque - SC
Fone: (0473) 55-0205
Telex: (41) 7979

Criciúma - SC
Fone: (0484) 33-6508
Telex: (41) 7964

Itajaí - SC
Fone: (0473) 44-3851
Telex: (41) 7964

Jaraguá do Sul - SC
Fone: (0473) 72-0395
Telex: (41) 7980

Porto Alegre - RS
Fone: (0512) 43-1157
Telex: (41) 7984

Curitiba - PR
Fone: (041) 276-1225
Telex: (41) 7969

Foz do Iguaçu - PR
Fone: (0455) 74-5798
Telex: (45) 5347

São Paulo - SP
Fone: (011) 292-2544
Telex: (11) 62224

Rio de Janeiro - RJ
Fone: (021) 260-7563
Telex: (21) 35638

Campo Grande - MS
Fone: (067) 387-1031
Telex: (61) 3195

Cremer vai ter nova fábrica pelo BNDES

A diretoria do Banco Nacional de Desenvolvimento Econômico e Social (BNDES) aprovou a concessão de financiamento no valor de Cr\$ 9,7 bilhões à empresa Cremer S/A Produtos Têxteis e Cirúrgicos, de Blumenau. O crédito será utilizado para a instalação de uma fábrica com capacidade de produção anual de 9 milhões de metros quadrados de adesivos hospitalares e industriais. Com a nova unidade, a produção da empresa subirá dos atuais 8 milhões para 17 milhões de metros quadrados/ano.

Além do apoio financeiro recém-aprovado, a Finame, subsidiária do BNDES, deverá conceder créditos no valor total de cerca de Cr\$ 5 bilhões para a compra de máquinas e equipamentos. O investimento total da Cremer no projeto é de cerca de Cr\$ 30 bilhões. O financiamento do BNDES será resgatado por três agentes financeiros: Credibanco, Bradesco e Unibanco.

FABRICAÇÃO UNIFICADA

A produção atual da Cremer está dispersa em quatro instalações. Com o projeto ora em execução a

fabricação será unificada, com vantagens no fluxo de produção e nos custos. Entrarão em operação diversos equipamentos adquiridos da empresa alemã Beierdorf, que cede tecnologia à empresa catarinense. O projeto dá continuidade ao plano de modernização da Cremer iniciado em 1989. Recentemente o BNDES concedeu dois outros financiamentos à empresa, uma na área de proteção ambiental (para expansão da estação de tratamento de efluentes) e o outro para a importação de equipamentos - como teares - objetivando atualização tecnológica.

A Cremer produz principalmente adesivos hospitalares, como material de penso para curativos, cirurgia e ortopedia (gaze, ataduras, esparadrapos e algodões), fraldas e toalhas e adesivos industriais, como fitas adesivas e tecidos utilizados em especial nas indústrias automobilística, eletroeletrônica e mecânica. No segmento de adesivos hospitalares é a maior produtora, destinando 80 por cento da produção a hospitais e clínicas, e o restante a varejo.

SC: destaque na informática

Santa Catarina tem cerca de 70 empresas que produzem hardware e 200 que atuam no desenvolvimento e comercialização de software. Segundo dados preliminares da Sucesu-SC, o mercado de hardware e composição de equipamentos movimentam 60 milhões de dólares. A revenda e aluguel de equipamentos soma outros 30 milhões. Esses números colocam o Estado hoje como o quarto pólo na área de tecnologia no país, perdendo somente para São Paulo, Rio de Janeiro e Rio Grande do Sul.

Hoje a indústria de informática emprega 1.500 profissionais em SC e atende a um mercado de oito mil usuários, informa o presidente da Sucesu-SC, Otacílio Schuler Sobrinho. O parque instalado é de 15 mil equipamentos de pequeno porte mini e micro-computadores e 400 super-micro e de grande porte. O rápido desenvolvimento do setor no entanto, deve reverter esse quadro.

Schuler aposta que o Estado, em neve, pode ser o segundo no cenário nacional.

Unidade da Ceval começa a operar no estado baiano

A Ceval começou a operar industrialmente a sua unidade de processamento de soja que fica no distrito de Mimoso do Oeste, município baiano de Barreiras.

A nova fábrica tem capacidade para processar 1.500 toneladas/dia de soja. Ela é parte de um complexo de armazenagem com capacidade para 190 mil toneladas e de uma refinaria com capacidade para 350 t/dia que começará a funcionar em julho. Só de investimento fixo foi dispendida a quantia de mais de 30 milhões de dólares e, quando totalmente concluído, vai gerar em torno de 400 empregos diretos.

A Ceval está na Bahia desde julho de 1987, quando adquiriu os dois primeiros armazéns de 23 mil toneladas. A Ceval tem como características estar presente nas fronteiras pioneiras agrícolas da soja. Foi assim que aconteceu na Bahia. Hoje, seus armazéns estão além de Mimoso do Oeste, em Placas e Bela Vista, distrito de Barreiras, bem como nos municípios de Correntina e São Desidério. No ano passado, a região produziu 480 mil toneladas de soja. A metade foi adquirida pela Ceval. E foi parte do estoque da safra que garantiu o início da operação industrial em janeiro. A atual safra está estimada em 650 mil toneladas.

Essa fábrica da Ceval começou a ser construída em agosto de 1989. Hoje a Ceval totaliza uma capacidade para industrializar soja de 13.150 toneladas por dia nas fábricas que possui em Rio Grande (RS), Gaspar, São Francisco do Sul e Chapecó (SC), Maringá (PR), Ourinhos (SP), Campo Grande (MS), Rondonópolis (MT) e Luziania (GO).

Troco Miúdo

TÊXTEIS TÊM AUMENTO

Os sindicatos de trabalhadores têxteis e patronal de Brusque acertaram os reajustes salariais de janeiro, o trabalhador que ganha até três salários-mínimos receberá 78,73%. Para vencimentos acima dessa faixa, o aumento é de 30%. Os trabalhadores esperavam um reajuste de 107,21%, incluindo o INPC de setembro à dezembro, mais a antecipação de 28,5% de janeiro. A categoria aceitou o reajuste, com a ressalva de continuar exigindo os 28,5% de antecipação salarial, determinada pelo governo.

FEIRA TÊXTIL É SUCESSO

Aumenta cada dia o movimento de consumidores na IV Feira Têxtil, no pavilhão "C" da Proeb, em Blumenau. A feira, segundo o coordenador Marcos Vinícius tem faturado uma média de Cr\$ 10 milhões por dia. As chuvas ao entardecer também tem contribuído para o maior movimento, pois os turistas aproveitam o período não-propício para praias, para fazer compras na região. Os blumenauenses também tem marcado presença. Os maiores consumidores são os turistas argentinos e uruguaios.

PASSAGENS MAIS CARAS

A Secretaria Nacional de Transporte autorizou, na semana passada, reajuste de 26,73% nos preços das passagens de ônibus nas linhas interestaduais e internacionais. O último aumento, dia 28 de dezembro, havia sido de 25,98%. O acumulado dos aumentos em 91 foi de 725,91% ou seja 52,8% acima da inflação medida pelo INPC.

BLUMENAU SEDIA FEBRAERO

De 26 a 31 de maio próximo Blumenau vai transformar-se na capital na aviação civil brasileira é que naquele mês vai ser realizada a Febraero/92, feira que reunirá fabricantes de equipamentos aéreos para uso na agricultura, de várias partes do mundo. O Kongressburo (birô de congressos de Blumenau), entidade responsável pela captação de eventos para a cidade, é o principal responsável pela realização do evento em Blumenau.

MODELOS MAIS AVANÇADOS

A Febraero/92 vai constituir-se num dos principais e mais importantes acontecimentos. As fábricas de aviões trarão a Blumenau seu últimos e mais avançados modelos de aeronaves e equipamentos, tudo sempre ligado à área agrícola. Com o apoio dos ministérios da Agricultura e Aeronáutica, governo do Estado, prefeitura de Blumenau e Kongressburo, a Febraero será composta de várias atrações com a 3ª Feira Internacional Aero Agrícola e 3º Congresso Latino-Americano de Aviação Agrícola, dentre outras.

FGTS NA CASA PRÓPRIA

O Fundo de Garantia por Tempo de Serviço poderá ser utilizado pelos mutuários do Sistema Financeiro da Habitação (SFH) para pagar parte da diferença de prestações resultantes da desistência de ações judiciais impedidas antes da Lei 8.177, do Plano Collor. A autorização foi concedida pela circular 13 da Caixa Econômica Federal, publicada no Diário Oficial da União. A decisão teve a concordância do Conselho Curador do FGTS, e foi adotada para ajudar os mutuários que haviam impedido as ações contra os reajustes de suas prestações e agora estão desistindo delas.

MOENDÃO

Vinhos, Pinga, Vimes,
Artesanato, Lanchonete.

Rod. Jorge Lacerda, 6404
Poço Grande Fone: 32-0444

SERRALHERIA

WEHMUTH LTDA

Esquadrias de ferro
e alumínio

Portas sanfonadas, portas de
enrolar, janelas, grades,
cerças, box para banheiros.

Rua Itajaí, 607 - Fundos - FONE: (0473) 32-1230
89110 - Gaspar - Santa Catarina.

PROMOÇÃO RELÓGIOS ESPORTIVOS

linha esportiva com cronômetro e alarme prova d'água Cr\$ 45.100,00 à vista ou 1 + 2
Orient automático prova d'água caixa de aço Cr\$ 52.900,00 ou 1 + 2

Consertos em Geral

Jóias Relógios e óculos

ÓPTICA

(90% das lentes fabricamos em 24 horas, com laboratório óptico especializado)

Rua Cel. Aristiliano Ramos, 282 - Centro - Fone: 32-0992 - Gaspar - SC



Prefeitura impedida de construir moradias

A Prefeitura de Blumenau impetrou agravo de instrumento contra decisão do juiz de Direito da 1ª. Vara Civil da Comarca de Blumenau, com o objetivo de reformar decisão liminar concedida em mandado de segurança requerido pela empresa IC Brasan Construções e Empreendimentos Ltda. Através da liminar concedida, a justiça de Blumenau determinou a suspensão de licitação para a construção de 155 casas populares no município.

Em sua argumentação, a Prefeitura de Blumenau informa que não houve ato ilegal ou abusivo das autoridades municipais. Compriu-se o que determina o Decreto-Lei nº 2.300/86. Na tomada de preços realizada pela prefeitura participaram quatro empresas, sendo uma desclassificada na abertura das propostas e sendo declarada vencedora a Construtora Sulbrasil Ltda., de Blumenau.

A autora do mandado de segurança, empresa IC Brasan Construções Empreendimentos Ltda., tem sede em Curitiba e ficou em segundo, de acordo com os critérios estabelecidos no edital e julgamento realizado pela Comissão licitações da Prefeitura de Blumenau.

Em razão da liminar concedida, a Prefeitura de Blumenau fica impossibilitada de iniciar, de imediato, a construção de 155 casas populares, um centro comunitário e toda a infra-estrutura de luz, água e esgoto no loteamento denominado Cohab II, conjunto habitacional financiado com recursos do FGTS.

Segundo informou o secretário de Imprensa, jornalista Oscar Jenichen, "foi realizado um convênio entre a Cohab de Santa Catarina e o município de Blumenau, onde ficou estabelecido que a Caixa Econômica Federal financiará as importâncias necessárias a realização deste empreendimento. A manutenção da liminar ora concedida representa um prejuízo sem precedentes para a comunidade blumenauense, vez que seria impossível iniciar-se todo o processo licitatório e vê-lo concluído até a data estipulada para o início da obra, que é o mês de fevereiro, segundo exigências da Caixa Econômica Federal".

Perdurando a liminar, o convênio deverá ser rescindido, e as verbas que já estão disponíveis em Blumenau, estornadas, deixando-se de amparar dezenas de famílias blumenauenses que não tem onde morar.

Dragagem do rio será retomada

Reinício dos trabalhos de dragagem e alargamento do rio Itajaí-Açú será definido num prazo de até 60 dias. Contratos do DNOS com as quatro empresas foi renovado, passando o encargo para a SDR. Recursos já estão garantidos no orçamento da União.

Num prazo máximo de 60 dias deverá ser realizada reunião do projeto Eco-Itajaí com as empreiteiras responsáveis pela dragagem e alargamento da calha do rio Itajaí-Açú, quando deverá então ser definida a data de reinício dos trabalhos de desassoreamento do leito do rio. A informação é do procurador do Estado e coordenador do Eco-Itajaí, Roberto Zimmermann.

Segundo ele, com a retomada das obras de conclusão da barragem Norte, em José Boiteux, e com a retirada total dos entulhos das barragens de Taió e Ituporanga, se conseguirá baixar o nível do rio Itajaí-Açú, no Médio Vale, em três metros. E com a dragagem e alargamento da calha do rio - o primeiro trecho a ser executado será entre Blumenau e Gaspar - será possível baixar o nível do Itajaí-Açú em outros três metros. Com isso, tomando-se por base a última grande cheia de 83/84, quando o rio subiu 17 metros, será possível administrar enchentes de apenas 11 metros no Médio Vale.

Os serviços de limpeza (retirada dos entulhos) das barragens de Taió e Ituporanga estão sendo execu-



Dragas estão desativadas há dois anos no Itajaí-Açú, em Gaspar

dos desde dezembro. Cada uma delas estava com 12 mil metros cúbicos de entulhos. O governo do Estado está investindo Cr\$ 500 milhões na revisão dos equipamentos e conclusão de obras complementares.

DRAGAS PARADAS

Quatro dragas que executam serviços de desassoreamento do rio Itajaí, pertencentes a quatro empresas particulares distintas, e bancadas pelo governo federal, estão desativadas em Gaspar, próximo ao Paraíso dos Pôneis. Duas estão equipadas como cavadeira para alargar a barranca do rio e as outras duas eram usadas para retirar areia e lodo do leito. Estão na região a cinco anos, porém já há dois anos que não operam. Os contratos, antes firmados com o DNOS, foram aditados, estando agora ao encargo da SDR (Secretaria de Desenvolvimento Regional), de

Brasília.

Os trabalhos de dragagem e alargamento do rio deverão ser retomados, garante Zimmermann, uma vez que os recursos já estão previstos no orçamento da União para a rubrica de contenção de cheias. As dragas estão em bom estado de conservação e a manutenção é feita periodicamente, disse o procurador.

"Depois da dragagem e alargamento do rio, também vamos atacar o canal extravasador da jusante de Itajaí-Navegantes, obras previstas no Projeto Jica, elaborado por técnicos japoneses entre 84 a 90", afirmou Roberto Zimmermann. Esse projeto, de execução em longo prazo, prevê também a edificação de "polders", pequenos diques ou represas de contenção, nos vários municípios do Vale. E também nas cotas baixas, em toda a extensão do rio, serão erguidos muros naturais de proteção.



"CHEGOU VIDEO CHEQUE UNIVERSAL"

"ALUGUE SUAS FITAS NO INVERNO AO PREÇO DE HOJE. APROVEITE!"

AGUARDE NOSSOS PRÓXIMOS LANÇAMENTOS:

- FÚRIA MORTAL (STEVEN SEAGAL)
- CULPADO POR SUSPEITA (ROBERT DE NIRO)
- O GRANDE KICKBOXER AMERICANO (MICHAEL DUDIKOFF)
- LEÃO BRANCO, O LUTADOR SEM LEI (VANN DAMME)

R. Cel Aristiliano Ramos, 331 - fone: 32-0490



Fones:
(0473) 32-0921
32-0455

Materiais de Construção Ltda

Rod. SC 411 - Ivo Silveira Km 23
89110 - Gaspar-SC

O Boticário

GASPAR: Fone: 320855

AS DELÍCIAS ESTÃO AQUI.

Pão de Mel

Padaria - Confeitaria - Merceria

PÃES - TORTAS - BOLOS - PÃO E
DOCES DE MEL - FOLHEADOS
DOCES E SALGADOS
QUEIJOS - FIAMBRES - PATÊS
LINGUIÇAS - ENLATADOS

Pão de Mel

Rua Dr. Nereu Ramos, 227
Fone: 32-0775
Gaspar - SC

Posto do Sesi para os turistas

Está funcionando no trevo do Sesi, na rua Itajaí, o Posto de Informações Turísticas de Blumenau – uma iniciativa da Secretaria de Cultura e Turismo, Proeb e ACIB. No local, duas recepcionistas fornecem todo o tipo de informação cultural e turística de Blumenau. Há distribuição de mapas e prospectos. No Posto Turístico também são fornecidos números de telefones úteis e de emergência, como de hospitais, prefeitura, pontos de táxi, rodoviária e veículos de comunicação. Há ainda, à disposição dos turistas, horários de ônibus coletivos urbanos e intermunicipais. Junto

ao Posto de Informações Turísticas está instalado um trailer da Polícia Militar. A prestação de serviços aos turistas está sendo feita de segunda a sexta-feira, das 9 às 18 horas, e aos sábados, das 9 às 13 horas.

TRÂNSITO

Os turistas também recebem, no Posto de frente ao Sesi, informações sobre o trânsito de Blumenau; são alertados sobre os locais de estacionamento, e cada carro recebe, grátis, uma folha de Área Azul.

Os motoristas dos ônibus de turismo também são orientados para

o trânsito: onde circular, locais de embarque e desembarque de passageiros. Eles recebem, ainda, um mapa orientativo.

Segundo o diretor-administrativo da Proeb, Décio Moser, os ônibus de turismo que chegam a Blumenau recebem tratamento especial. A própria Proeb tem uma área especial de estacionamento com vigias, no terreno ao lado do Galeão. Além disso, uma kombi leva e traz o motorista do centro até o ônibus. Ainda na Proeb, o motorista tem um local adequado para descansar. Todo esse serviço é prestado das 9 às 17h30min.

Atendimento e produtividade melhoram na Urb

Nesses últimos três anos, a Urbanizadora de Blumenau (URB) vem aumentando a produtividade para a pavimentação de ruas no município. O objetivo é atender cada vez melhor a comunidade, proporcionando, a todos, ruas em perfeito estado de uso. Segundo o diretor-presidente em exercício, Clemente Olivier, "a empresa, ao iniciar suas atividades em 1989, na nova administração, passou por sérias dificuldades, num verdadeiro caos administrativo". O parque industrial foi completamente remodelado – desde as máquinas até os pavilhões. A produção começou a aumentar gradativamente, a cada ano, atingindo as metas previstas.

Além disso, a URB comprou, com autorização do prefeito Victor Sasse, uma usina de asfalto no valor de Cr\$ 300 milhões. A usina, em fase de montagem, estará pronta para entrar em operação já nos próximos dias. A usina é uma das mais modernas existentes no mer-



Foto Divulgação

Parque industrial remodelado

cado, com capacidade de produção de 100 toneladas/hora de massa asfáltica, o suficiente para asfaltar um quilômetro de rua por dia.

Segundo o diretor-presidente da URB, Clemente Olivier, de 1989 a 91 a empresa produziu 4,5 milhões de peças de lajotas, 101 mil peças de meio-fio, 96 mil metros lineares de tubos de diversas bitolas, e 73 mil metros cúbicos de areia – equivalentes a quase 15 mil caminhões com capacidade para cinco metros cúbicos.

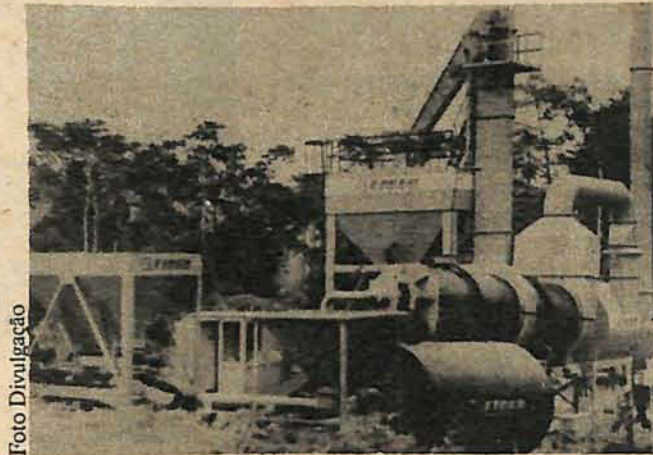
De 89 a 91 a URB pavimentou 161 ruas em todo o município. Cle-

mente Olivier disse que "para se ter uma idéia do quanto a Urbanizadora pavimentou, esse total é equivalente à distância de Blumenau a Itajaí".

A Urbanizadora de Blumenau está pavimentando agora mais 21 ruas em diversos bairros do município; e estão sendo lajotados 35.570 metros quadrados de rua, que serão entregues à comunidade em fevereiro. O objetivo da URB é aumentar ainda mais a produtividade neste ano de 92, atendendo as reivindicações da população blumenauense.

Educação realiza IV Jornada para repensar o ensino

Tendo em vista o início do ano letivo no próximo dia 20, a Secretaria de Educação de Blumenau está ultimando os preparativos para o retorno de todos os professores da rede municipal de ensino, programado para o próximo dia 11. A partir desse dia, e até o dia 17, acontecerão reuniões, será realizada segunda época com os alunos e feito todo o planejamento das atividades

escolares para esse ano de 92.

No dia 17 terá início a IV Jornada Municipal de Educação, que tem como objetivo enriquecer os conhecimentos dos profissionais da área educacional, como também repensar a prática pedagógica nas diversas áreas de atuação.

A IV Jornada Municipal de E-

ducação, que acontecerá na Furb e na Escola Machado de Assis, oferece 22 oficinas, que serão desenvolvidas até o dia 19 de fevereiro. Todos os professores de Blumenau e região podem participar da promoção. Estão sendo oferecidas 900 vagas. As inscrições podem ser feitas na própria unidade escolar ou na Secretaria de Educação de Blumenau.

Blunotas

PANE NOS SEMÁFOROS

O Setor de Sinalização da Prefeitura de Blumenau informa que, em decorrência das fortes trovoadas que têm ocorrido nos finais de tarde na cidade, os semáforos vêm sendo atingidos por uma sobrecarga de energia, danificando assim os componentes eletrônicos e gerando queima das lâmpadas. Os problemas vêm sendo sanados, na medida do possível. Enquanto isso, a prefeitura pede a compreensão dos usuários para a situação.

RAINHA DA OKTOBERFEST

A Secretaria de Turismo vai promover no dia 21 de março próximo o Concurso Rainha da Oktoberfest. As inscrições estarão abertas a partir do dia 17 deste mês de fevereiro, no Castelhinho da Proeb. A única exigência é que a candidatura tenha idade mínima de 18 anos. O concurso terá início às 22 horas, no pavilhão "A" da Proeb. Após o concurso haverá baile, para toda a comunidade.

MÁQUINAS AO TRÂNSITO

O Serviço Municipal de Trânsito de Blumenau recebeu do Bradesco Seguros duas máquinas fotográficas Polaroid Instamatic. A doação foi entregue ao capitão Carlos Olímpio Menestrina pelo inspetor de Sinistros do Bradesco Seguros, Carlos Brochweld. Os equipamentos facilitarão o serviço da guarda na confecção dos laudos de ocorrências, que ficarão mais completos, acompanhados de fotos dos veículos envolvidos.

"BLITZE" EM TODA CIDADE

A Guarda Municipal de Trânsito de Blumenau está realizando diariamente, "blitze" em todos os bairros. O objetivo é orientar os motoristas para as leis de trânsito. As "blitze" estão sendo realizadas nas ruas de grande movimento, em bairros onde são registrados muitos acidentes e incidentes de trânsito. O chefe da Guarda Municipal de Trânsito, capitão Carlos Olímpio Menestrina, pede aos motoristas que trafeguem sempre com a documentação exigida, e em dia, e que observem também as exigências legais para com os veículos.

RIBEIRÃO É RETIFICADO

A Prefeitura iniciou a retificação do ribeirão Itoupava, na Itoupava Central. Para a realização dos serviços, o governo do Estado forneceu uma máquina "drag-line". Inicialmente está sendo executado um trecho de 200 metros – entre a passarela para pedestres existente nas proximidades da Marcenaria Volles e a barragem do ribeirão Itoupava. Posteriormente serão retificadas os principais pontos de estrangulamento.

ASFALTO NA GEN. OSÓRIO

A Secretaria de Obras da Prefeitura de Blumenau está dando continuidade ao asfaltamento da rua General Osório, no bairro da Velha, cuja conclusão vai acontecer no final desse mês de fevereiro. Agora está recebendo pavimentação asfáltica a parte onde foi colocada canalização de grande porte, que desviou o ribeirão existente no trecho compreendido entre a rua Estanislau Schaette e o ribeirão da Velha. A obra é conveniada entre a Prefeitura de Blumenau e o governo do Estado, e tem um custo de Cr\$ 2 bilhões.



Lanchonete e Churrascaria TONY

Filé e Alcatra na grelha



Buffet Completo

Petiscos

Lanches em Geral

Espeto Corrido

BR-470 Km 39 – Margem Esquerda – Gaspar – SC

Alvaro Jacques

Namorados astrais

Namorados simpáticos e que causam satisfação aos amigos. Assim são os amigos Ricardo Gamba Neto e Fabiana Medeiros. Sempre com o astral lá em cima eles têm circulado durante os finais de semana pelas badalações de Meia Praia. Merecem destaque.

Elimar e Nair

Mais uma vez este colunista está sendo alvo das gentilezas do Prefeito de Dona Emma, Elimar Eltermann e sua atenciosa esposa Nair. Um carinhoso convite para comparecermos nos dias 15, 16 e 17 de maio na festa de Emancipação do Município. Tudo acontecerá no Salão Paroquial Cristo Rei. Valeu.

Gatos na maior onda

Curtindo ondas em Mariscal e muitas gatas. Além do sol e toda vibração do verão os badalados surfistas, paqueradíssimos, são os amigos Carlos Augusto Waldrich (Caco) e Rian Rau. A vibração é grande.

Especial para noivas

Sinal dos tempos, e graças a competência de gente que sabe das coisas a nossa loira blumenáutica faz parte desta modernidade. Pois a Suly Bernardes, do La Francine, a exemplo dos grandes centros está com uma novidade especial para as mulheres. Trata-se do dia delas e das noivas. Um super tratamento de um dia, com almoço e tudo no salão. A moderna transa inclui serviços de estética fa-

cial e corporal, drenagem linfática, massoterapia, galvanopuntura, goma-gem, bandagem, cabelo, maquiagem, manicure e muito mais. O ambiente todos já conhecem, e dos mais agradáveis e requintados.

Tem até sala vip para a alimentação. Um novo espaço totalmente dedicado às mulheres, afinal elas merecem a elegância que La Francine pode proporcionar.



Bem sucedida e elegante, Suly Bernardes está de bem com a vida.

"Noivado legal"

A transa foi incrível. Papo astral, mesmo. Estou falando do noivado de Eliza Coelho e Adilson Simas. Os amigos pintaram, curtiram e aproveitaram. Eu também estou feliz e torcendo por eles. Acho que a coisa tem que ser por aí, mesmo. Encarando na maior.

Janete e Miguel

Quando o amor está presente, a felicidade é eterna. O caminho natural do futuro pretendido é a seguimento daqueles que sempre pautaram por um viver de doações. Sabendo pedir e agradecendo o receber. O destino é imprevisível e a esperança sempre chega aos bons. Neste dia 14 de fevereiro, a felicidade será completa, porque estarão se unindo em amor Janete e Miguel. Ela filha de Osmar Bernz e Anésia. Ele de Nélcio de Abreu Souza e Laidés. Neste dia, as luzes da Igreja Matriz São Pedro Apóstolo em Gaspar, estarão mais brilhantes. Os sorrisos mais alegres. Os olhos, alguns com lágrimas, mas todos falcando de felicidade. Ao som da marcha nupcial estará entrando na igreja, pelo braço de seu pai, Janete. No altar, à sua espera, estará Miguel. Quando os dois se encontrarem, estará realizando o ajuste de contas com a felicidade. E daí pra frente tudo será puro amor. E todos nós estaremos dando um passo à frente, no caminho florido da gratidão.

Sonzeira na Toca

O Luis Gotlz está de parabéns pela movimentação e integração jovem que está conseguindo a cada dia mais na sua Toca do Guaruçá. Gente bonita, bronzada e alegre tem circulado por lá. Comem, bebem e som da melhor qualidade atraem e fazem a moçada ficar até tarde na casa. Até o dia 9, a Banda 765 comandará o show e está agradando. Já dos dias 11 e 23 deste mês a Banda Blumenáutica "Ambos os 2" agita o pedaço. Para tanto, os integrantes do Grupo ensaiado horas a fio o "mit Africa". Promete agitar. Vamos conferir.

Cadore no PDT

Indiscutivelmente um dos nomes fortes que começam a despontar, -ou será que já está na frente a um tempão?- na política blumenáutica é o de Amauri Cadore. Figura das mais carismáticas e que conta agora com o Partido Democrático Trabalhista, ele deve emplacar. É bom que os jovens pensem. A opção é boa e nada temos que desabone a sua conduta. Tomara que emplaque.

"GET IN !!" VENHA CONHECER O

espaco

BLUMENHERZ
MAGAZIN

RUA XV DE NOVEMBRO, 913 - BLUMENAU - 22-6030, 22-6080

VIVENDA
TECIDOS

Simplemente, uma grande idéia

Tecidos para Móveis, Cortinas, Colchas e Almofadas
Confeccionamos sob Medida

BLUMENAU - SC
Rua Amadeu da Luz, 156
Fones: 26-5499 - 26-5150

BALN. CAMBORÍU
Av. Brasil, 2480
Fone: 66-1110



GAROTA ITAPEMA 92

"Uma festa chocante"

Tudo acontece dia 15 de fevereiro no Vieiras Club

Prefeitura Municipal de Itapema

Apoio: Secretaria de Turismo

Realização: Alvaro Jacques

Paradise abre na próxima quinta

Antes mesmo de acontecer, a inauguração já é sucesso. Obviamente falo do elegante coquetel que reunirá a sociedade da região na Paradise Danceteria.

Este colunista que foi convidado para coordenar o cerimonial já tem confirmada quase 500 presenças. Os perfeitos anfitriões da noite, amigos e "bigs" da casa, Mário Godri e Nelson Nicoletti, começam muito bem seu investimento em nossa próspera Gaspar. Como diz o próprio convite "Uma casa noturna que vai marcar época". Gaspar viverá outros dias em sua

história, podem gravar o que eu digo. O coquetel esta marcado para as 20:00 horas. Na entrada duas recepcionistas vão se encarregar de receber os nobres convidados. Logo após, Jackis Rosa fará a apresentação da casa, falará sobre sua capacidade de abrigar 2000 pessoas e contará alguns detalhes do som, iluminação e decoração. Naturalmente quando a dupla Mário e Nelson estiverem sendo aplaudidos este colunista já estará preparando a recepção e abertura da casa ao público que acontece com o maior "auê" na sexta-feira. Aguardem.



O nosso prefeito, Francisco Hostins e a primeira dama do Município, Selma são presenças confirmadas na próxima 5ª feira no coquetel que marcará a inauguração da Paradise Danceteria (Foto Bertoldo Nuss)

Transadíssimas

Recebendo cumprimentos nesta semana a bela Fernanda, filha dos prezados amigos Nilton Nasser e Carmen pela sua aprovação no vestibular de Direito da Furb. Ela vai longe. ***** Rubens Silva com o projeto 92 mil. Ele está agitando todas. Vem novidade por aí. ***** Andreoni Marquetti é o aniversariante desta 6ª feira. Completa 19 anos. Parabéns. ***** Já no próximo dia 11 é a vez de Mack Jean Silva (China), marcar mais um ano de vida. Com certeza os dois serão muito cumprimentados. ***** Super procuradas as sungas, biquínis e tangas que estão sendo vendidas pela Nicole Ulian e Patricia Peixoto da Up e Down. ***** Muito paquerado no último sábado na Toca do Guarujá o paulista Alexandre Jann. ***** O Baturite, através de seu "big" Honorato Salvatti confirmando para março a reabertura da Boate Baturite de Blu. Legal. ***** Guilherme Coimbra já está veraneando em Meia Praia. ***** Esbanjando charme especial neste verão a bem sucedida empresária Melânia Kauling, leia-se Berim Berim Perfumaria de Blu e Floripa.



Rui Hering e Bárbara, os perfeitos anfitriões da Pizzeria Don Peppone, em sorriso especial para esta coluna (Foto Bertoldo Nuss)

Tito festejando

Foi dupla a comemoração ontem na casa do Tito Amorim e Ana. O "big" casal fará festança neste sábado para marcar o aniversário dele, coordena-

dor esperto da Rádio Menina do Atlântico FM, que aconteceu dia 6 e os sete anos de casamento deles que continuam apaixonados. Parabéns.

Garota Itapema será eleita dia 15

Será no dia 15 de fevereiro a grande festa que conta com a maior força do Prefeito Francisco Victor Alves, com a coordenação deste colunista que escolherá a Garota Itapema 92. Já podemos contar aos curiosos e ansiosos leitores que a festa contará com sete brotos concorrendo ao disputado título. A partir das 22:00 horas

tudo rola no Vicieras Clube.

O astral e premiação prometem reunir o maior número de jovens desta temporada. Neste momento, convido a todos para participarem. Afinal não é em qualquer município que a juventude conta com o apoio esperto dos órgãos públicos. Pintem, espero vocês. Até lá.

Dia 27 de março

Apesar da temporada o presidente Mário Tonello e sua charmosa Marília já começam a preparar os detalhes para a grande festa intitulada Sambahawaii que com certeza terá mais uma edição de sucesso no Belavista Country Club. Muitas novidades estão sendo preparadas. O estilista Hamilton Baltazar está preparando trajes belíssimos para o acontecimento. Será uma noite super elegante. As reservas de mesas já podem ser feitas na Secretaria do Clube.

Leitores elogiam

Este colunista recebeu vários telefonemas outro dia pedindo para que a gente desse um elogio ao bom trabalho que vem realizando em Itapema o Chefe da Filial da Casan, Sérgio dos Santos. E como aqui o leitor não pede, manda, apesar de não conhecê-lo vamos parabenizá-lo. Tá dado o recado.

ÓTICA BAIER

O CONFORTO DOS SEUS OLHOS ESTA NA EXATIDAO DO AVIAMENTO DE SUA RECEITA

15 NOV - 878 BLUMENAU FONE 22 4128



A RESIDÊNCIA OFICIAL DA MODA

Rua Curt Hering, 286
Fone 22-8244
Blumenau Santa Catarina

PIZZERIA DON PEPPONE

Rua 7 de Setembro 1013 - B1/SC Fone 22-8682

TOCA DO GUARUJÁ MEIA PRAIA SC

Berim - Berim
Perfumarias

O ENDEREÇO PERFUMADO DA CIDADE

Rua Nereu Ramos, 44 Telefone: 22-0068
89010 - BLUMENAU-SC

Sociedade Gasparense

Silvana Deggau

Um parabéns carinhoso as amigas Doriana Deggau Schmitt e Izaulete Santiago pela data comemorativa de aniversário nesta última semana.

Muitos gasparenses que prestaram o exame de vestibular já iniciarão em seus cursos em março após muito preparo durante as férias. Em destaque parabenizamos Isabel Schmitt (Engenheira Civil), Milene Guerreiro dos Santos (Arquitetura) e Ana Paula Monerat (Pedagogia), felicidades e votos de continuidade desta dedicação.

Os amigos mandam um abraço a Gerson Medeiros por seu aniversário.

A diretoria da rede feminina de Combate ao Câncer de Gaspar volta a convocar suas voluntárias para a *1ª reunião que se realizará no próximo dia 17 às 16hs na sede, o assunto em pauta será o calendário anual de trabalho e eventos.

Com a bênção de Deus o casal Fachini e Cida receberam os gêmeos Pedro Neto e Nivaldo Filho na última semana. A alegria é constante a família, a irmãzinha Ana Paula promete cooperar com a mamãe que agora vai ter que se dedicar em dose dupla. Desta coluna e amigos desejos de muitas felicidades.



Ao casal Ivana e Ari Geraldino, ambos de Ilhota, parabéns pelo enlace matrimonial.
Cine Foto Mary

No fim de semana passado na cidade de Agudos, estado de São Paulo, os ex-seminaristas de todo o Brasil fizeram um encontrão tendo como local o Seminário Franciscano de Santo Antônio. Deste encontro participaram os familiares dos mesmos resultando numa soma de 250 pessoas. E o Vale do Itajaí teve muitos representantes, confira a beleza do local.

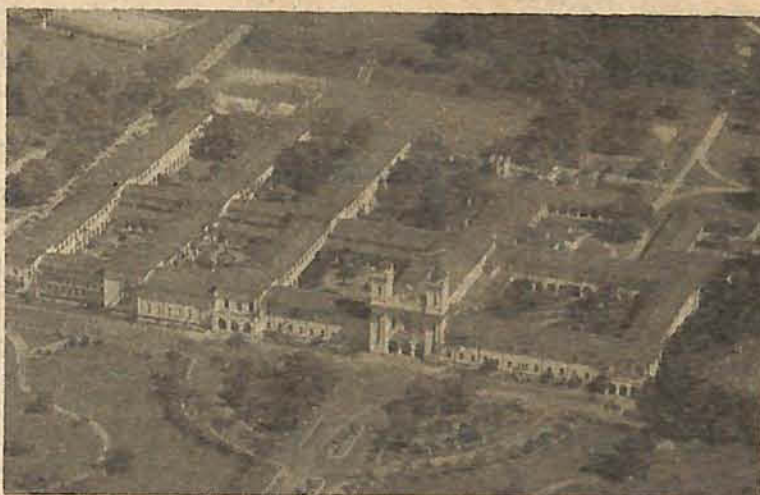

Beatriz Demmer Gonçalves completa, neste domingo, 10 anos. Os papais Mário e Clemiria Gonçalves, muito felizes, enviaram um "click" da gatinha aqui para a coluna.

Numa festa conjunta será comemorado, neste mês, o aniversário dos irmãos Alexandre, 03 anos, e Flávia Tridapalli Bucheler, 01 ano. Os pais Cláudio e Josiane aceleram os preparativos e os avós Trida e Zulma super corujas carinhosamente ajudam para aumentar ainda mais a alegria dos netinhos.



A gatinha Simone Cristina Pamplona completou seis aninhos no dia 28, muito feliz juntinho do papai Valmor e da mamãe Regina Wehmuth Pamplona, que aliás é proprietária da loja Ponto de Vista, lotada no Centro Comercial Paraíso do Pôneis. A loja por sinal tem sido destaque naquele shopping.

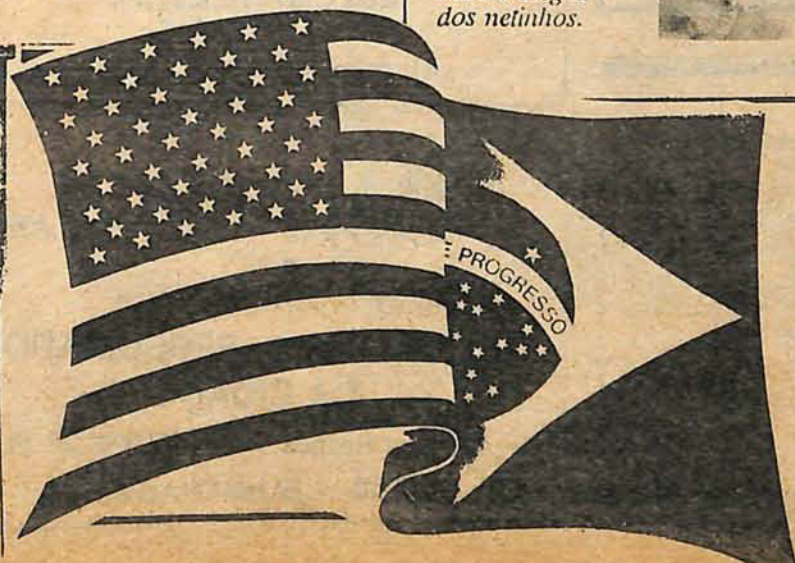

C.C.B.B.U.

O Inglês Completo

Rua XV de Novembro 1130

Fone: 221681 - Blumenau - SC

Jan Weickert retorna a Gaspar

Jan Paulo Weickert está de volta à Gaspar, depois de responder por quase um ano como gerente de Desporto Educacional da Secretaria de Esportes do governo do Estado. Weickert reassumiu o cargo de diretor do Departamento de Educação Física da secretaria municipal de Educação, posto que havia deixado quando de sua transferência para Florianópolis.

Na capital, apesar do pouco tempo, Jan cultivou alguns frutos, como a elaboração de um calendário esportivo de recreação para vigorar este ano, que o departamento de desportos então carecia. Sob sua gerência, o setor de desporto educacional realizou programas, a exemplo da Rua de Lazer nos 217 municípios catarinenses, com ajuda da Fundação Vida; realizou também o Festival de Atletismo, em conjunto com a Sedes, secreta-

ria de desportos ligada à Presidência da República; reeditou o Prêmio Recriar (alunos de Gaspar, inclusive, se destacaram entre os primeiros colocados); e promoveu encontros regionais em Joinville e Blumenau.

Jan também esteve em Brasília, no 2º Seminário Nacional de Recreação e Lazer, com a participação de diversos professores de várias regiões do Estado e também chefiou a delegação que foi aos Jogos Esportivos Brasileiros, realizados em Presidente Prudente, onde SC se destacou, sagrando-se vice-campeã no atletismo feminino.

Apesar do afastamento do cargo – por questões familiares e profissionais, Weickert trouxe vasta experiência no ramo e diz que sua permanência na capital foi de grande valia, principalmente pela amizade que fez como diretor de des-

porto e com o gerente de eventos, com quem teve bom aprendizado na parte de administração esportiva.

Do diretor de Desportos, Adalir Pecos Borsatti, Jan trouxe a promessa de realização do campeonato microregional de Xadrez, em Gaspar, no mês de junho. No município, aliás, ele quer desenvolver outras modalidades de desporto educacional, incluindo o tênis de mesa.

Mas, Jan quer ainda criar uma Fundação Municipal de Esportes, com o objetivo de desenvolver as práticas esportivas como um todo. Com a FME, ele acredita que o desenvolvimento do esporte será melhor fundamentado, pois a fundação contaria com recursos próprios e oriundos da comunidade para serem destinados à fomentação das diversas modalidades, fortalecendo a prática do esporte em Gaspar.

Academia de Judô abriu inscrições

A Academia de Judô de Gaspar já recebe inscrições para o ano de 1992. As atividades iniciam na próxima segunda-feira. O técnico e diretor Eloi Nivaldo Sur explica que os interessados em matricular-se podem efetuar suas inscrições na sede da academia – que funciona nas dependências da antiga indústria têxtil Gaspar, na rua São José.

A taxa de inscrição é de Cr\$ 15 mil, já referente ao pagamento da primeira mensalidade. Podem participar pessoas de quatro anos em diante. As matrículas devem ser feitas às segundas, quartas e sextas-feiras, de manhã, à tarde ou à noite. As aulas serão realizadas em dias a serem determinados; conforme a demanda de alunos.

Há dois anos, a Academia de Ju-

dô de Gaspar está presente na cidade, sendo que neste período foram muitos os troféus, medalhas e outros títulos trazidos em nome do município. "Apesar do pouquíssimo apoio recebido", frisou o professor Eloi. Com raras exceções, pessoas e empresas – a exemplo da Relojoaria Onix, JB Madeiras, Jornal Cruzeiro e vereador Lauro Schneider – têm colaborado para que judocas talentosos não deixem de praticar essa modalidade esportiva, apesar das dificuldades financeiras que muitos encontram, uma vez que o judô depende muito de recursos de ordem monetária.

PROMOÇÃO

Apesar dos empecilhos, Eloi Ni-

valdo, responsável pela criação da academia e de sua manutenção até hoje, está firme na sua proposta de tornar o judô um esporte de destaque no município. Sur foi recentemente promovido à Faixa Preta 5ª Dan (grau) e continua atuando como diretor técnico da Federação Catarinense de Judô, sendo responsável pelo desenvolvimento da modalidade de Rio do Sul à Florianópolis. Como titular do cargo, vai também elaborar um calendário esportivo para a região de sua abrangência e vistoriar as academias de judô. "Nosso objetivo é garantir que esse esporte se desenvolva dentro dos padrões da federação, afastando a prática por parte de pessoas despreparadas, e por que não dizer, até vigarista", alertou.

Campo Neutro

Carlos Cruz

INTERDIÇÃO

O estádio Defensores Del Chaco deve ser interdito pela FIFA e o Paraguai deverá perder o mando de campo nos jogos da eliminatória da Copa do Mundo de 1994. Além do protesto brasileiro, motivado pelos incidentes verificados na última segunda-feira, quando jogadores foram atingidos por pedras atirados por exaltados torcedores guaraníes, a Argentina também se manifestou, alegando insegurança e solicitando que seu jogo contra o Paraguai, válido pelas eliminatórias, seja disputado em Buenos Aires. As outras seleções do grupo deverão seguir o mesmo caminho.

PENALIDADES

A fúria da torcida paraguaia foi provocada pelos radialistas locais, que viram nada menos do que 3 penalidades máximas no jogo contra o Brasil. Onde viram as 3 faltas máximas eu não sei. O grande erro do árbitro foi o toque de mão do Elivelton, que quase ocasionou o segundo gol brasileiro. A não ser que lances normais sejam considerados faltosos, como aquela bola na mão que o árbitro boliviano marcou no jogo Equador e Argentina, provocando a derrota da seleção equatoriana por 1 x 0, terça-feira.

FUTEBOL DE PRAIA

O 11º Campeonato Paralelo de Futebol de Praia de Balneário Camboriú, que tem Vanderlei, do Gaivotas, como artilheiro, com 10 gols, terá a última rodada da fase de classificação realizada neste final de semana, com a realização de 4 partidas: sábado, às 17h15m Badejo x Baleeira e às 18h30m Pinguim x Marujos; domingo, às 17h15m, Gaivotas x Piratas e às 18h30m, Marasmo x Tempestade. Piratas e Marujos, que tiveram a partida entre eles adiada, jogam nesta quinta-feira, às 19h.

SEIS NO PÁREO

Das 8 equipes que participam da competição 6 lutam pela classificação: Badejo, Gaivotas e Pinguim, que têm 8 pontos Marujos e Baleeira, com 7 e Piratas com 4, este com remotíssimas chances, pois, além de ter que ganhar seus dois compromissos, torce pela combinação de outros resultados. Na fase semifinal o primeiro jogará com o 4º e o 2º com o 3º colocado, com os vencedores decidindo o título e os perdedores o 3º lugar.

REUNIÃO DA LDG

Sob a presidência de Maurí Tomson, os clubes filiados à Liga Desportiva Gasparense estarão reunidos na noite de hoje. Em pauta a fórmula de disputa do campeonato de 1992 e a exigência da Liga para que as equipes possam participar este ano: alambrado e as dimensões oficiais das traves que são 7 metros e 32 centímetros de largura por 2 metros e 44 centímetros de altura.



**COMPRA - VENDA - TROCA
E ASSISTÊNCIA TÉCNICA
EM MÁQUINAS DE COSTURA INDUSTRIAL**

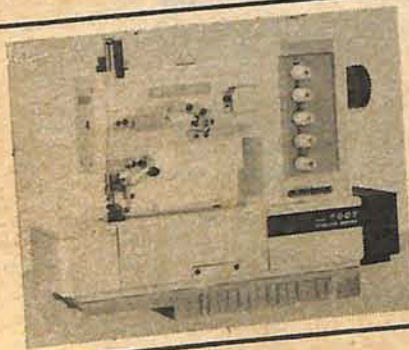

Temos overlock, reta e todos os tipos de máquinas especiais. Máquinas novas e usadas a vista o melhor preço, ou em condições de pagamento. Venha nos fazer uma visita e comprove.

**Comércio de máquinas
de costura**

SILMAQ LTDA.

Rua Barão do Rio Branco - 478 - Centro - Fones: Gaspar 32-0757 - Blumenau - 23-2449 Gaspar - SC

Com 1 ano de garantia. Sem limite de quilometragem.

Com pronta entrega.

E assistência técnica em todo o país.

Ducarblu  **LADA**

Aceitamos sua carta de crédito

Rua Amazonas, 655 FONES: **22-9081**
22-9340

Blumenau

Escritório Contábil

Nilo Boing

Rua Sete de Setembro, 1016
Fone: 22-3569 - Blumenau-SC

CLASS CRUZEIRO DO VALE

Sexta-feira, 07 de Fevereiro de 1992.

ALUGA-SE

Aluga-se um telefone comercial prefixo 32. Informações 32-1298 com Sérgio. Gaspar - SC

JULIO CESAR BRINDON DOS SANTOS Tabelião

JULIO CESAR BRINDON DOS SANTOS JR. Oficial Maior
Rua Cel. Aristiliano Ramos, 202 32-0251

EDITAL DE NOTIFICAÇÃO

Por não ter sido encontrado no endereço por mim fornecido ou se recusado a tomar ciência, faço, saber aos que o presente edital virem ou dele tiveram conhecimento que deram entrada neste cartório para serem devidamente protestados os títulos e pessoas abaixo relacionados:

1 - REFRIGERAÇÃO CARL - TIT. Nº 00130282504 - VENCTO: 10/01/92 - CREDOR: EGECOM EDITORA DE GUIAS - VALOR: 18.662,00 - PORTADOR: BAME-RINDUS.

2 - J. BARBIERI ART. TÊXTEIS ALIM. - TIT. Nº DM 205A - VENCTO: 12/12/91 - CREDOR: JBM IND. METAL. - VALOR: 16.500,00 - PORTADOR: BCO DO BRASIL S/A.

3 - NV MÓVEIS E ESQUARD. - TIT. Nº DM 536491 - VENCTO: 16/01/92 - CREDOR: TAMOYO COM. MATS. CONST. - VALOR: 126.325,00 - PORTADOR: BCO DO BRASIL S/A.

4 - CONF. ESTAMP. IVANA - TIT. Nº 07007867 - VENCTO: 16/12/91 - CREDOR: EMPR. TRANSP. WILSON - VALOR: 31.538,00 - PORTADOR: BRADESCO.

5 - JOÃO SILVESTRE LUIS - TIT. Nº 0220/06 - VENCTO: 05/12/91 - CREDOR: TH CONSTR INCORP. - VALOR: 42.734,00 - PORTADOR: BRADESCO.

6 - LANCHONETE REST. FV LTDA - TIT. Nº 6904391 - VENCTO: 05/01/92 - CREDOR: DISPEL DISTR. PAPÉIS - VALOR: 45.831,00 - PORTADOR: BRADESCO.

ARCO IRIS

**tem
Xerox**



**Sistema Sentinela
de Radiodifusão**

*Sentinela do Vale Ibirama
Sentinela do Vale Gaspar*

**MAIS DE 30 ANOS
NA HISTÓRIA DO VALE**

GS

sistemas de dados

DATILOGRAFIA

Inscrições abertas
FONE: 32-0060

SINTRASPUG

SINDICATO DOS TRABALHADORES NO SERVIÇO PÚBLICO MUNICIPAL DE GASPAR

EDITAL DE CONVOCAÇÃO

O presidente do Sindicato dos Trabalhadores no Serviço Público Municipal de Gaspar, convoca todos os servidores do Município de Gaspar: Executivo, autarquias e Câmara de Vereadores, para a Assembléia Geral Extraordinária, a ser realizada no dia 10 de fevereiro às 17:30 horas, em primeira convocação e às 18:00 horas, em segunda convocação, no Galpão da Igreja Matriz de Gaspar, à rua Cel. Aristiliano Ramos, 547, nesta cidade, para deliberar e discutir o seguinte:

ORDEM DO DIA:

- 1 - Esclarecimentos sobre o Estatuto do Servidor, Plano de Seguridade, Plano de Cargos e Salários, Plano de Carreira;
- 2 - Reinvidicação de antecipação salarial; e
- 3 - Assuntos diversos.

Gaspar, 03 de fevereiro de 1992.

ODIR BARNI
Presidente

HOEPPERS

Bairro Fortaleza - Blumenau

Rua. Fco. Vahldeck, 661

FONE: 23-1606

Veículos	Ano Comb.	Cor.	Preço
Verona GLX	90 G	vermelha	15.500
Verona LX	90 G	dourada	13.000
Del Rey B. GLX	90 A	vermelha	11.000
Del Rey Guia 4p	86 A	cinza m	6.000
Escort GL	87 A	cinza m.	7.800
Belina L	78 G	branca	2.300
Belina	78 G	azul	2.100
Opala Comod.	82 G	prata m.	3.800
Corcel L	78 G	bege	1.700
Kadett SL	91 A	vermelha	18.000
Chevette SL	88 A	marrom	4.800
Chevette SE	88 A	marrom m.	7.000
Chevette SL	81 G	dourada	2.800
Monza SLE 4p	85 G	chumbo	6.000
Monza SLE	87 A	preta	8.300
Voyage CL	87 A	bege m.	6.500
Gol GL	90 A	bege m.	10.800
Passat Village	83 A	bege m.	4.500
Passat LS	79 G	branca	2.800
Passat	78 G	branca	1.700
Passat	77 G	bege	1.800
Brasília	77 G	branca	2.000
Variant II	79 G	branca	2.800
Falcon	79 G	vermelha	2.500
Saveiro S	84 G	branca	4.000
Saveiro S	88 A	bege	5.800
Kombi	89 G	branca	7.500
Kombi	78 G	bege	2.800
Kombi	78 G	bege	2.200
Fusca 1300 L	75 G	amarela	1.600
Fusca 1300	77 G	branca	2.000
Fusca 1300	79 G	bege	1.950
Fusca 1500	73 G	vermelha	1.800
Fiat 147 C	82 A	azul	1.700
Fiat 147	82 A	marrom	1.700
Panorama CL	82 A	verde m.	2.700
Uno S	88 A	branca	8.800
Elba CS	87 A	cinza m.	5.900
Elba S	87 A	bege	5.000
Jeep Laio	88 G	amarela	1.500
C-10	75 G	vermelha	2.700
D-20 Custom	91 D	azul m.	28.000
F-1000 SS	89 D	vermelha	21.000
NX 350	89 G	2.600 + 32x	cons
CB 450 S	88 G	vermelha	3.500
CB 450 Custom	88 G	vinho	3.700
Elba CSL	91 G	verde m.	14.800
Fusca 1500	71 G	azul met.	2.500

J.F.N. Empreendimentos
imobiliários
e agenciamento
de veículos.

Protocolo 010891/7-83

Uma casa de alvenaria, de 150 mt², na rua Manoel Bittencourt, bairro Sete, contendo sala, 3 quartos, cozinha e banheiro, numa área de 18 por 30 mt². Valor: Cr\$ 18 milhões

3 lotes no loteamento Denise 3 milhões cada.
Casa de madeira Rua Angelina Motter, 3 quartos, 1 sala, 1 cozinha, 1 banheiro, lavanderia. Valor 5.000.000,00.

Casa Rua Alagoas, 3 quartos, sala, cozinha, varanda, sala de TV, 2 banheiros, lavação, garagem, com 138mts². Aceita-se casa em Brusque. Valor 16.000.000,00.

Casa Rua Mato Grosso, 3 quartos, suíte, sala, cozinha, dispensa, garagem, casa tipo sobrado, toda murada. Valor 30.000.000,00

1 casa na rua Itajaí, 2 quartos, sala, cozinha e mais 2 quartos por terminar, terreno com 550m². Valor 15.000.000,00.

1 casa na rua do Macuco, 3 quartos, sala, cozinha, banheiro, área de serviço, terreno 2.700m². Valor 8.000.000,00.

2 lotes no Loteamento Sabel 3 lotes na rua 7 de Setembro 2 lotes na rua José Eberart. 1 terreno na rua Oto Nunci com 12.000m². Valor 7.500.000,00

- Um terreno, na rodovia Jorge Lacerda, com 76 metros de frente por 577 de fundos, em Poçinhos, Gaspar. Valor: Cr\$ 45 milhões.

- Casa mista, com três quartos, sala, cozinha, banheiro e área de serviço. Rua da Conceição, em Poçinho, Gaspar, a 100 metros do asfalto. Valor: Cr\$ 5,5 milhões.

- Área de 530 mil metros quadrados, toda cercada e com pastagem, mais 40 cabeças de búfalos, no Morro Grande, em Gaspar. Valor: Cr\$ 55 milhões.

- Casa de alvenaria, semi-acabada, na rua Oriente, com 120 metros quadrados de área. Possui três quartos, sala, cozinha, banheiro e área de serviço. Valor: Cr\$ 6 milhões, mais financiamento do terreno.

Casa mista 4 quartos, sala, copa, cozinha, dispensa, banheiro, área de serviço. Terreno com 11m de frente e 80 de fundos, murado. Localização: Beira do asfalto em Ilhota Valor: Cr\$ 15 milhões.

Casa rua Angelina Motter de madeira, e quartos, cozinha, banheiro, sala e garagem. Toda murada preço 7.000.000,00.

Casa pequena 6,50 x 6,50 de alvenaria. Preço com terreno 14 x 26 Cr\$ 4,8 milhão

1 casa rua oriente com 48m² mais um bar com 63m² mais outra casa 27m². Valor 8 milhões.

Uma casa, rua Oriente de madeira, 3 quartos, sala, copa, cozinha e banheiro. Toda murada. Valor 4.500.000,00.

Casa rua Canoinhas com 168m², 4 quartos, e banheiros, sala, cozinha, área de serviço. Terreno com 976m² e garagem. Valor 20 milhões.

Telefone: (0473) 32-0640.

Rua industrial José Beduschi, 56 Gaspar

Horóscopo

AQUÁRIO: A Lua Nova e Mercúrio favorecem sua vida amorosa. As atividades criativas e as artes estão em alta para o aquariano.

PEIXES: Estímulos positivos em casa e no trabalho. Bons tempos para os negócios e mudanças em casa. Coragem, o mar está para peixe!

ÁRIES: Sentimentos positivos e calorosos preenchem o dia do ariano. Boa fase para o amor.

TOURO: É tempo de reformas e mudanças. O taurino está em boa vibração para o relacionamento na família e no lar. Aproveite para transar as melhorias necessárias.

GÊMEOS — Novo ciclo anual em sua vida. Você está entrando em seu paraíso astral, muito dinamismo, vitalidade e confiança. Aproveite!

CÂNCER: Fim de ciclo anual para você canceriano. Como sempre, depois de uma longa caminhada, é bom parar para refletir e rever como se viveu e gastou seu tempo no ciclo que passou.

LEÃO: A Lua Nova lhe trará boas novas na vida social, amigos e boas oportunidades, também na vida profissional.

VIRGEM: Aproveite a fase da Lua. Novas oportunidades no trabalho e boas perspectivas financeiras. Continue alerta com esse seu jeito precipitado de ser.

LIBRA: Estudos, vida cultural, viagens e projetos para o futuro. Tudo de novo para você sob as energias da Lua Nova. Aproveite a boa

ESCORPIÃO: Como Escorpião não gosta de noite escura, vem aí tempos difíceis. Mas nada que você não possa superar. Sua habilidade inata ajudará nos negócios.

SAGITÁRIO — Boas uniões podem pintar neste período, seja no amor, seja como parceria profissional. Seu lado social está recebendo fortes vibrações. Aproveite!

CAPRICÓRNIO: Conforto material, estabilidade profissional, e tempos mais saudáveis. O capricorniano está em harmonia nesta fase.

Moinho movimentado com novas atrações

O Moinho do Vale organizou uma programação especial para 92 que promete animar a cidade. O restaurante, localizado num dos cartões postais de Blumenau, na Ponta Aguda, vem recebendo uma média de 650 pessoas por noite, atraídas não só pelo cardápio, mas também pela apresentação de um grupo folclórico de dança, o "25 de Julho". E, se depender do gerente, Cesar Bittencourt, o sucesso deve se repetir nas novas promoções. Esse mesmo grupo é a atração também em fevereiro, todas as noites, a partir das 21 horas.

Em março, de terça-feira a sábado, voltará a funcionar o "Moinho Grill", ao lado do restaurante, uma inovação do gerente e que começou em novembro do ano passado. O serviço oferece carnes sofisticadas, saladas, guarnições e sobremesas variadas e atende das 20 horas às 23h30min.

Na baixa temporada – abril, maio, junho, agosto, setembro e novembro – o "brunch", uma mistura de café da manhã e almoço, é a novidade dos domingos, entre as 12 e 15 horas. O cardápio é mais leve do que o ser-

viço no almoço e privilegia quem gosta de acordar mais tarde aos finais-de-semana, adianta o gerente do Moinho do Vale. Enquanto os pais almoçam, recreadores vão brincar e almoçar com as crianças.

Outra novidade nos meses de baixa temporada é o jantar dançante, às quartas-feiras, das 21 às 24 horas, com cardápio "light". É o dia do namoro", explica Cesar. A programação nessa época inclui ainda os festivais gastronômicos, que vão trazer o que de melhor tem a cozinha internacional e regional: em abril, comida italiana; em maio, alemã; frutos do mar em junho; cozinha espanhola em agosto; francesa em setembro e, em novembro, comida mineira.

No inverno – junho, julho e agosto – a boa opção é o fondue servido no chalé anexo ao restaurante. São várias opções: carne, duas qualidades de queijo e camarão, sempre acompanhado de vinho, nacional ou importado. O atendimento, no seu segundo ano de funcionamento, é de terça-feira a domingo, a partir das 20 horas.

COMUNICAÇÃO

Videotelefone é uma realidade

Já é possível realizar chamadas intercontinentais combinando telefone e vídeo por meio da rede digital de serviços integrados (ISDN), sem recorrer aos dispendiosos canais de faixa ampla e cabos de fibra de vidro. Um aparelho de telefone digital ISDN e um "terminal de comunicação por vídeo" da Picturetel, uma firma associada à Siemens alemã, de Munique (República Federal da Alemanha), tornam dispensáveis as explicações verbais demoradas ao telefone. Por meio de um truque eletrônico, a informática está em condição de transmitir imagens em movimento, com sua quantidade de dados, através das vias telefônicas normais:

O computador só transmite as informações sobre os segmentos da imagem que se movem, os que não se movem são simplesmente acrescentados, sem ocu-



par tempo e espaço nos canais. Os novos videoterminais são acoplados aos aparelhos telefônicos, seja na sala de conferência, no escritório do chefe ou, como na nossa foto, num estúdio de design. A câmara pode ser colocada, por exemplo, acima do seu videoreceptor, e pode ser operada e movimentada por meio de controle remoto. Pra que falar mais do que o necessário?

Casamentos

ÉLCIO CARLOS DE OLIVEIRA, Oficial do Registro Civil da sede da Comarca de Gaspar – Santa Catarina, faz saber que pretendem casar-se:

Jucelio Roncálio e Nádia Luciane Crispim Plucênio. Ele natural deste Estado, nascido em Blumenau aos 29-04-73, filho de José Roncálio e de Iria Dalva Gastaldi Roncálio. Ela natural deste Estado, nascida em Gaspar aos 29-01-71, filha de Celso Crispim Plucênio e de Maria Terezinha Plucênio. O casamento será realizado neste Cartório 07-02-92 às 17:00

Daniel Zimmermann e Silvana Cardoso. Ele natural deste Estado, nascido em 28-12-61, filho de Edmundo Zimmermann e de Ella Zimmermann. Ela natural deste Estado, nascida em 25-03-72, filha de Alfonso Cardoso e de Isolda Cardoso. O casamento será realizado na cidade de Blumenau.

Mário César Threiss e Luzinete de Almeida. Ele natural deste Estado, nascido em Gaspar aos 25-04-68, filho de Carlos Threiss e de Verônica Threiss. Ela natural deste Estado, nascida em Santana do Itararé, aos 20-02-70, filha de Avelino Guimarães de Almeida e de Clarinda Augusta de Almeida. O casamento será realizado neste Cartório em 21-02-92 às 19:00 h.

Se alguém tiver conhecimento de haver impedimento que os iniba de casar-se, deve acusá-lo. Élcio Carlos de Oliveira. Oficial do Registro civil.

A mais chocante casa noturna da região

PARADISE DANCETERIA

inauguração dia 14/02 em Gaspar

Tudo com a sonzeira da Banda Frerte

Temos muitos brindes e astral a partir das 22 horas

Fim de Semana

PARADISE DANCETERIA – Será inaugurada no dia 14 – é bom todos já irem se agendando, a mais badalada discoteca da região: a Paradise Danceteria, localizada na avenida das Comunidades, bem no centro de Gaspar. Na festa de inauguração, o som ficará a cargo da Banda Flerte, uma das melhores bandas do sul. A equipe mono Som comandará a alegria e a descontração da noite.

TOCA DO GUARUÇÁ – Neste final de semana com o agito da Banda 765, embalando a moçada bonita que está no litoral. No período de 11 a 23, a curtição toma conta com a presença do grupo blumenauense, Ambos os 2, no melhor do rock. Em Meia Praia.

RESTAURANTE "QG" – O "point" dos que apreciam uma refeição caseira de primeira qualidade e um variado serviço a la carte. Local para almoço tranquilo e jantar em companhia dos amigos ou familiares. Com o atendimento sempre muito cordial de Vera e Artur.

SOCIEDADE GASPARENSE – Com discoteque todos os domingos a partir das 18 horas. Também aos domingos, serviço de bar e restaurante, com variedade em pratos, incluindo o famoso marreco recheado com repolho roxo. Na rua Arnoldo Koch.

SOCIEDADE CANARINHOS – Sempre com atrações para sócios e público em geral no seu restaurante-bar, aberto todos os finais de semana. Em Gaspar Grande.

BAR CASCATA CAROLINA – A 20 km do centro de Gaspar, com serviço de bar e restaurante, oferecendo lazer bem juntinho a natureza. Possui duas piscinas de águas naturais para o divertimento de crianças e adultos. Faça um final de semana diferente e curta a natureza em Belchior.

ASSOCIAÇÃO LINCE – Com serviço de restaurante aberto diariamente para sócios e público em geral. O ponto mais famoso das pizzas e outras massas. Próximo à Linhas Círculo.

RIVAGE DANCETERIA – Em Blumenau, o embalo jovem fica na Itoupava Norte, hoje, amanhã e domingo. Muito som e luzes para brilhar no seu final de semana.

ESPETÁCULOS – Duas boas dicas para os dias 12 e 15 são as apresentações dos espetáculos "Piquenique no Campo" e "O Vão dos Pássaros Selvagens", no Teatro Carlos Gomes, respectivamente. A promoção é do Nute e integra a programação do Intermzzo, um evento que visa o intercâmbio entre os atreiros da região, durante o período de férias.

Um ano de cordial atendimento

O aniversário foi no dia 5, comemorado com muito entusiasmo pela direção do restaurante que, neste período destacou-se na prestação de serviços e a promoções de eventos da comunidade. Para este ano, muitas atrações movimentarão o local

Um ano de atividades comemorado com muita alegria pelos proprietários, assim foi o aniversário do Restaurante Alvorada, anexo à sociedade recreativa de mesmo nome, situado bem no centro de Gaspar. Charles e Silvana Deggau, que comandam o restaurante, prometem muitas novidades para 92, e confessam que o primeiro

ano de trabalho, apesar das dificuldades econômicas que atingiram (e ainda atingem!) todo o país, trouxe-lhes muita experiência no ramo e gratificantes amizades.

No seu primeiro ano de vida, o Alvorada destacou-se na promoção de eventos, constituindo-se num ponto dos mais favoráveis à realização de encontros particulares e da comunidade em geral. Ali, por exemplo, foram realizados diversas festas de casamentos de pessoas de destaque da sociedade local, além de coquetéis, aniversários, batizados; enfim, dezenas de comemorações ocuparam os amplos espaços que o restaurante oferece. E dali, todos saíram satisfeitos com os serviços personalizados da casa.

Este ano, diz Charles, o local será movimentado com muitas promoções, começando com a semana de carnaval, cujos serviços de atendimento básico de alimentação e bar serão de res-



Foto Divulgação

Muitos eventos da comunidade foram realizados no local

ponsabilidade do restaurante. O casal de proprietários também quer trazer de volta as famosas serestas, reunindo músicos da região e pessoas que curtem esse estilo musical e gostam de recordar os "velhos tempos". Dona Eulina, por exemplo, há de marcar presença mais uma vez, acompanhada dos amigos músicos. O som ao vivo, aliás, deverá ser mais constante a partir deste ano, além de outras novidades, inclusive aos que apreciam eventos culturais e artísticos.

A partir de março, o cardápio também recebe um incremento. Os Deggaus informam desde já que os serviços a la carte incluirão carnes de grelha, como churrasco, costela e alcatra. Outra opção ainda é o buffet caseiro, servindo de segunda à sexta-feira para almoço. Quem aprecia um aperitivo antes das re-

feições, também não pode deixar de provar as "batidas" que o restaurante dispõe, preparadas com frutas e aquela "cachacinha" aperitosa da região. Ah, tem ainda serviço de marmitta. A pessoa que estiver muito atarefada e não tem tempo para preparar o almoço, é só ligar 32-0884, ou ir pessoalmente ao Alvorada, que num instante, terá em mãos a refeição prevista no cardápio do dia.

Durante o ano que passou também, as acomodações receberam melhorias: o estacionamento recebeu obras de ampliação, podendo receber número maior de veículos; implantou-se a sonorização ambiental e melhor adequação das luzes à noite. Tudo para melhorar a clientela, que por sinal, é que recebe os agradecimentos de Charles e Silvana.

Enfesmak

Ind. Com. E Repres. Ltda.

Distribuidor das linhas SETTA, RAYON, POLYESTER, linha para costura.

SHOW ROOM – Rua Itajaí 3606
Ao lado do Sesi – Fone: 22-3419 – Blumenau.

SOLI

Produtos para o Lar

- Alumínio, brinquedos e utilidades em plástico (vendas no atacado)
- Móveis em plástico (vendas a varejo)

Rua Lauro Schneider, 40 Gaspar – SC
Telefone: (0473) 32-0353



PROMOÇÃO DE VERÃO
2 meses por apenas 25.000,00
matricula grátis

MASTER BABY JÚNIOR
jardim de infância de 2 a 5 anos
com direito a natação

ALAMEDA RIO BRANCO 333
FONE 22-4668 – Blumenau



O MAIOR DO VALE!

Centro Comercial Paraíso dos Pôneis.

AS MELHORES OFERTAS DA REGIÃO

ANEXO HOTEL E RESTAURANTE
de 2ª a sábado das 9 às 19 horas.
Domingo das 10 às 18 horas.

RODOVIA JORGE LACERDA, Km4 - ENTRE GASPARG E BLUMENAU