

Desemprego atinge têxteis



Caminhões, ônibus e carretas tumultuam centro. Soluções exigem participação do governo do Estado.

Trânsito: desafio ao governo

O trânsito no centro de Gaspar continua sendo um dos mais conturbados, especialmente nas temporadas de verão. Ônibus, carretas e caminhões constantemente tumul-

tuam o trânsito na rua Aristiliano Ramos, sem contar os constantes congestionamentos junto a ponte próximo à Sociedade Alvorada, que não tem condições de dar passagem a

dois veículos de mesmo porte ao mesmo tempo. Soluções exigem a participação do Estado.

P/8

Censo aponta crescimento do município

P/4

Comida mais barata com o ICMS menor

P/7

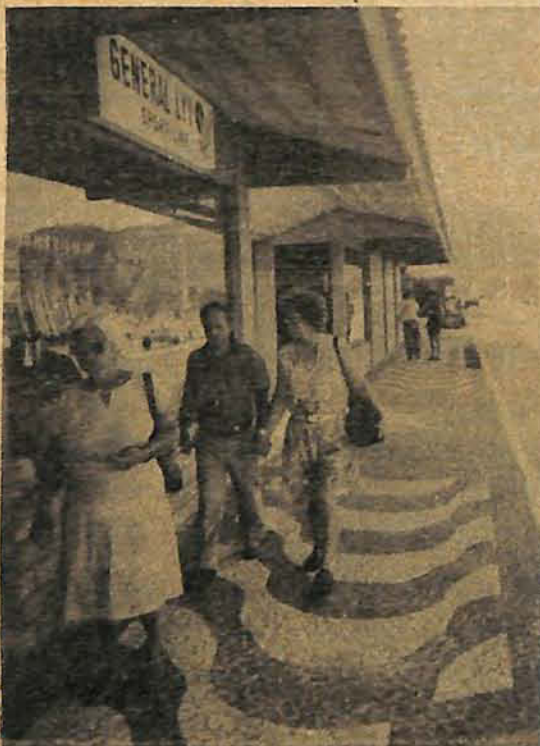

Lojistas instalados no Paraíso dos Pôneis estão satisfeitos com as vendas nesta temporada. Vendendo produtos diretamente de fábrica, a preços acessíveis, têm atraído muitos turistas, a grande maioria argentinos. O comércio no local se estendem por cinco blocos, totalizando 49 lojas.

P/13

O ano de 92 iniciou com grande número de demissões na área têxtil da região. O total é de 241 pessoas demitidas, a maioria pelas malharias Thiemann e Visage, ambas do mesmo grupo. A Visage, situada em Gaspar, encerrou as atividades, demitindo seus 80 empregados. Na Malharia Thiemann de Blumenau foram cerca de 130

demitidos. A Teka demitiu 21 pessoas que não aceitaram o sistema de rodízio e a Malhas Vince outros dez empregados. O sindicato dos trabalhadores têxteis acredita que ainda neste mês de janeiro devam ocorrer mais cerca de 350 demissões no setor, devido à crise continuada.

P/7



O prédio, um dos mais antigos, data do final do século.

Pronta a restauração do "Pedro Lingüiça"

Já foram concluídas as obras de restauração do antigo Hotel Oliveira, mais conhecido como "Pedro Lingüiça", no centro histórico de Blumenau. O prédio, erguido no final do século

passado, foi restaurado de acordo com o modelo original, pelo seu proprietário, Paulo Otto Scheidemantel. É um das edificações mais antigas de Blumenau.

P/9

MOENDÃO



Vinhos, Pinga Vimes, Artesanato, Lanchonete
Rod. Jorge Lacerda, 6404, Poço Grande - Fone: 32-0444

Jogo limpo, economia estável

O ano começa com muitas demissões, especialmente no setor têxtil, e fechamento de indústrias e lojas. O quadro recessivo deverá persistir por mais algum tempo, segundo análise de economistas de plantão. Na região de Blumenau e Gaspar, somente na área têxtil, deveremos fechar este mês de janeiro com cerca de 600 demissões. No posto do Sine (Sistema Nacional de Emprego) em Blumenau, diariamente cerca de 100 pessoas comparecem à fila de solicitação de emprego. A situação é bastante crítica, talvez a mais séria de todos os tempos.

E não devemos nos iludir com projeções apressadas, com dados estatísticos comparativos e previsões de queda da inflação. A inflação de dezembro foi menor, realmente, devido ao próprio quadro recessivo, à manutenção do congelamento salarial e outros fatores. Porém, com os recentes elevados índices de reajuste das tarifas públicas, dos combustíveis, das mensalidades escolares e agora do salário-mínimo, que deverá chegar a cerca de 95 mil cruzeiros, imagina-se uma reversão completa nas expectativas de continuidade de queda da taxa inflacionária.

Com exceção dos turistas – este ano com uma visitação bem maior de argentinos –, tem sido reduzidas as vendas do comércio. A quebradeira maior tem sido de pequenas indústrias. O quadro não é tão grave ainda, no Vale, porque as grandes indústrias exportam boa parte da produção e têm caixa para aguentar a crise. Caso contrário, seriam milhares os desempregados na região, tentando sobreviver de qualquer jeito.

Espera-se que tenhamos chegado finalmente ao fundo desse poço e que daqui para a frente, gradativamente, mas de maneira consistente, caminhemos em direção a uma recuperação econômica. Torcendo, naturalmente, para que o governo, como sempre fazia, não mude a cada hora as regras do jogo econômico. O governo já mudou tanto as regras do jogo, aplicou tantos choques, congelamentos, tablitás, etc., que o investidor não se sente estimulado a apostar na produção.

Isto sem contar que o brasileiro em geral – do grande ao microempresário – tem uma memória inflacionária tão forte, tão arraigada, que qualquer coisinha, qualquer pequena mudança na regra do jogo faz com que a inflação dispare. As

regras do jogo têm que ser extremamente estáveis, como nos países europeus. Só isso já daria um impulso na economia, nos investimentos.

O Brasil precisa ter regras estáveis no mercado e assumir a modernização. Chega de seguidos choques, congelamentos, reformas constantes na legislação tributária, centenas de regulamentações no mercado de capitais, milhares de regulamentações bancárias. Estas não são regras de um país que esteja sendo gerido em condições macroeconômicas normais.

É preciso, sobretudo, que o setor público recupere a sua credibilidade. Reputação e crédito são coisas que levam anos para se conquistar, e que se perdem do dia para a noite. Basta um pequeno desvio da rota. É preciso que todos os brasileiros – governo, empresários, políticos, contribuintes, enfim – pensemos grande e busquemos absorver os exemplos das transformações fantásticas que ocorrem no mundo inteiro. Caso contrário, em vez de nos modernizarmos, acabaremos perdendo o bonde da história e nos atrasando cada vez mais, ainda atolados na condição de país do Terceiro Mundo.

Chumbo Miúdo

"PETER SALSICH"

Blumenauense pergunta a outro, ainda não muito enfiado com os últimos acontecimentos e as últimas piadas da city: "você viu como ficou bonito o Peter Salsich"? "Que Peter Salsich???" – rebate o outro. "o Hotel Peter Salsich" – tenta esclarecer o primeiro. "Desconheço", afirma o segundo. Ao que o indagador finalmente esclarece: "Ora, o hotel do Pedro Linguíça", na rua das Palmeiras, que foi agora restaurado.

VIANNA PREOCUPA UNIÃO

Os pretensos candidatos a candidato a prefeito de Blumenau pela União ainda não deslancharam. Enquanto isso, Renato Vianna, do PMDB, continua disparado na preferência dos eleitores, preocupando os articuladores da União. Tanto que o governador Kleinubing deverá vir a Blumenau de 21 a 28 deste mês, para, entre outros assuntos, debruçar-se sobre o problema da sucessão municipal. Se a coligação de esquerda finalmente se firmar, garantem as pito-nisas de plantão, Vianna e Wilson Souza, unidos, serão os próximos administradores de Blumenau.

POR QUE PAROU? PAROU POR QUE?

A comunidade – principalmente a do bairro Sete, quer saber porque as obras de arrumação do esgoto (próximo a JB Madeiras) foram paralisadas pelo tor de Obras da prefeitura. Pergunta-se: quando o secretário sai de férias, tudo pára no setor, também.

EM ALTA...

O prefeito de Gaspar está em alta com parte dos políticos da cidade. Para alguns correligionários do PDT, PFL e até PT, por exemplo Chico Hostins pode definir o nome do próximo administrador do município. Vai ter muita gente querendo o seu apoio até lá.

...EM BAIXA

Ao contrário estão os deputados representantes da região na Assembléia Legislativa: Marcelo Rego e Wilson Wan-Dall não deverão influenciar as eleições municipais como era de se esperar. Wan-Dall, principalmente, anda com cotação baixa. Muito baixa, por aqui.

DESAPROPRIAÇÕES

O DER efetua levantamento das áreas a serem desapropriadas em Gaspar, por causa das obras da BR-470, numa extensão aproximada de 10 quilômetros. Os cerca de 80 proprietários rurais temem que o governo não indenize as terras em tempo hábil. Ocorreu com outros agricultores da região, que ainda hoje não viram a cor do dinheiro.

KLEINUBING "IN BLU"

O governador Vilson Kleinubing chega a Blumenau nesta terça-feira, dia 21, para, entre outras coisas cuidar da sucessão municipal. Espera-se que o governador anuncie um elenco de obras que o município aguarda com expectativa, especialmente a maioria dos políticos da "União", que está descontente pelo fato de o governo não ter concluído ainda nenhuma obra de relevância na cidade e ter paralisado outras.

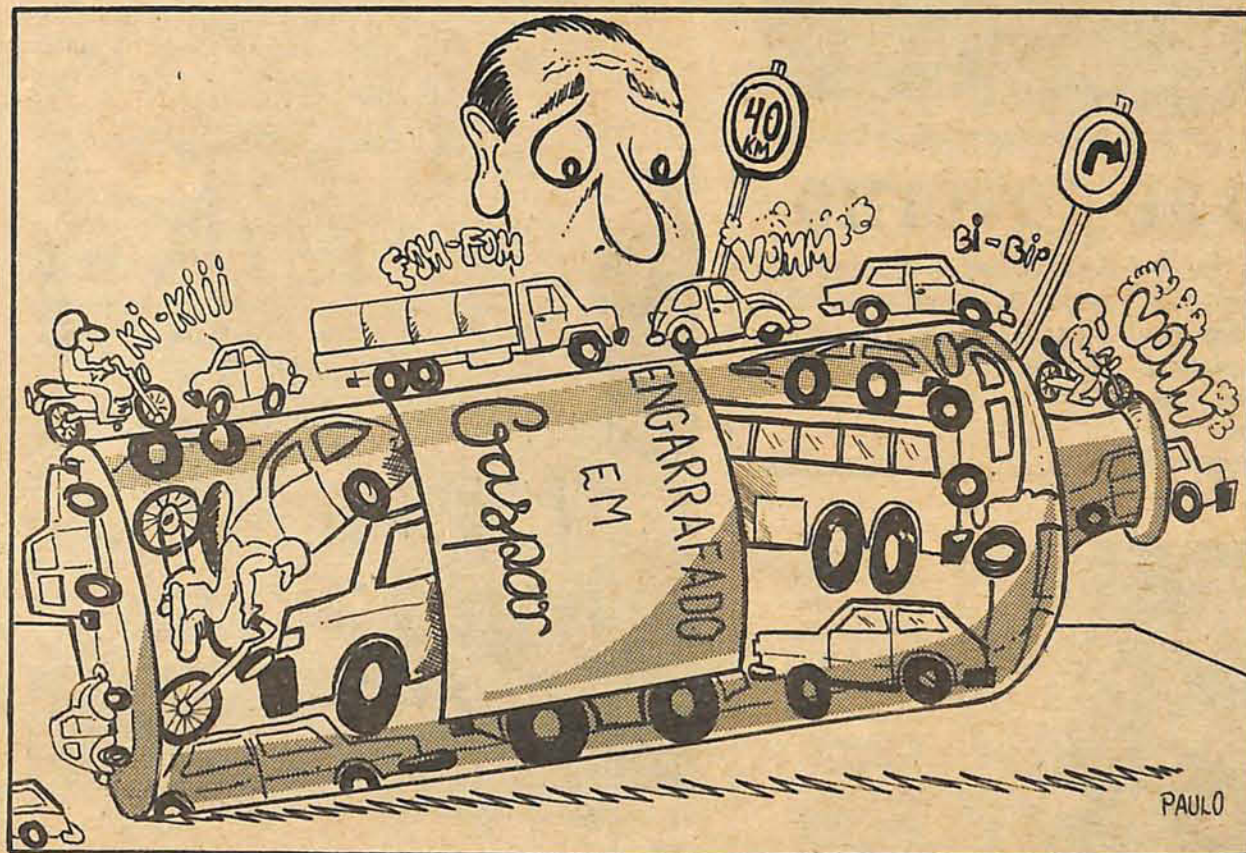

PAULO

CRUZEIRO

DO VALE
Editora Cruzeiro do Vale Ltda.
CGC 82.161.688/0001-56

Diretor
Gilberto Schmitt

Jornalista responsável
José Roberto Rodrigues – DRT 914

Redator-Chefe

José R. Rodrigues

Publicidade
Coordenador Comercial
Carlos Cruz

Representante em Blumenau
JNT Propagandas
Fone: 22-3944

Direção e Redação
Rua 7 de Setembro, 41 Fone:
32-0060 – Gaspar-SC

Secretária
Ana Lúcia Schmitt

Reportagens
Tânia Rodrigues

Diagramação
Sívio José de Oliveira

Impressão
Jornal O Estado

Tiragem
8.000 exemplares

Restaurante Alvorada

Serviço à La Carte e buffet caseiro.
Atendimento de segunda a domingo,
das 11 às 14 horas e das 17 às 24 horas

** O lugar ideal para você levar um convidado.

Anexo à Sociedade Recreativa Alvorada. Quase
na saída para a Jorge Lacerda. Fone: 32-0884

Programas e propostas dos demais partidos de Gaspar

Mais cinco partidos políticos de Gaspar entram na reta inicial de mobilização eleitoral. Os presidentes do PT, PTB, PDC, PFL e PL comentam sobre as estratégias, programas e planos de governo. O PTB tem um candidato, praticamente, definido.

A reportagem do Cruzeiro do Vale retoma o assunto "Eleições" e completa, nesta edição, a matéria sobre a mobilização dos partidos políticos locais com vistas às disputas de 15 de novembro. Desta vez foram ouvidos dirigentes do PT, PTB, PFL, PL e PDC. Entre estes e os demais já divulgados, somente um - o PTB, há um candidato praticamente

definido: Valmor Beduschi Jr., que assume sua candidatura a prefeito de Gaspar. Embora não tenha saído em outras eleições como candidato a qualquer cargo político, Beduschi Jr. põe seu nome na rua e acredita que seu partido terá um bom desempenho. Mantém sua posição na disputa, mas não descarta que possa haver mudanças de nome pelo partido. O PTB, mesmo com o nome de Valmor Beduschi para candidato, pode optar por coligações com partidos da mesma identidade, que tenham programas de governo próximos ao seu, forçando uma revisão de nomes. Mas a intenção inicial do já declarado candidato - e que também responde pela presidência do partido, é de realmente disputar a administração municipal.

O PTB conta atualmente com 550 filiados, sendo que mais de 200 efetuaram suas inscrições partidárias em dezembro de 91. Tem pouco mais de um ano de fundação no município e conta, na sua maioria, com jovens e mulheres. "Estamos desenvolvendo um movimento alternativo", diz o presidente da sigla, explicando que o objetivo "é o de dar espaço àqueles que nunca tiveram oportunidades na vida política, ou seja, as mulheres e a juventude".



Foto Divulgação

Valmorzinho: candidato

RESPEITAR O ELEITOR

Para o PDC, o importante é a maturidade política. Falando em nome da sigla, o prefeito Francisco Hostins se diz "decepcionado" com a "má conduta dos politiquês profissionais, que elegem prefeitos, vereadores, deputados e governadores visando tão-somente resguardar seus interesses particulares ou de grupos". "E o fazem com a compra de votos", criticou.

Hostins diz que respeita a filosofia de todos os partidos e acredita que existam nomes autênticos de cidadãos corretos, com passado exemplar, quer na conduta particular, social ou profissional, que possam representar os verdadeiros interesses da sociedade gasparense.

Ele considera "lamentável a conduta de alguns políticos ou segmentos partidários que, apesar dos tristes episódios que mancharam a atual administração, estão novamente se abrindo sob a bandeira interesseira e escravizante". E alega, ainda, que os candidatos desejosos de seu apoio não poderão aceitar a colaboração de grupos econômicos; mas também não receberão o apoio da máquina pública pois o importante é a conscientização do eleitor", disse, acrescentando: "O candidato deverá respeitar o eleitor para ser respeitado por este".

Dentro do PT-Partido dos Trabalhadores, o clima é de organização. O presidente, José Francisco Zimmermann, mais conhecido por Chico Tucano,

explica que o partido está organizando as bases populares para, posteriormente, apresentar um plano de governo. O PT também tem mantido contato com outras siglas partidárias, mas as conversações são ainda de cunho informal.

Chico Tucano diz que as coligações devem ocorrer, como forma de combater o poderio econômico, tão comum nas eleições locais. O PT acredita numa Frente Popular coligando com partidos que se identificam com a filosofia petista.

A opção por nomes ainda não está definida. Os candidatos tanto podem sair do PT como de uma coligação, desde que, no segundo caso, os interesses políticos se identifiquem com o programa

COLIGAR

A coligação partidária em Gaspar, para o presidente do PFL, é necessária aos partidos que queiram ter um bom desempenho. Jorge Alberto Rosa considera "burrice não unir forças", e acha que os partidos devam ser mais humildes para que haja um consenso nas próximas disputas. No momento, o partido se empenha em aumentar o número de filiados, reformulação do diretório e avaliação das diretrizes. Mas Rosa adianta que, provavelmente em fevereiro, o governador Kleinubing e demais assessores estaduais marquem presença no município para abonar as novas inscrições de filiados.

No PFL ainda não há definições de nomes. Apesar da boa cotação, Fernando Póli descarta sua candidatura. Segundo Jorge Rosa, Póli diz que não tem interesse em disputar o pleito, porém "deixou as portas abertas ao partido, o que significa que pode mudar de idéia".

No Partido Liberal-PL, o presidente Luís Carlos de Souza prefere não falar sobre mobilização, no momento. Vai deixar para depois da reunião regional, que acontece na próxima semana, em Florianópolis.

Vapt-Vupt

MARASMO ABATE GAIVOTAS

A terceira rodada do Campeonato Paralelo de Futebol de Areia de Balneário Camboriú foi madras-ta para os participantes de Blumenau. O Gaivotas até então líder da competição, perdeu para o Marasmo por 3 x 2; o Piratas foi derrotado pelo Badejo por 2 x 0; o Baleeira sucumbiu ante o Marujos por 5 x 2 e, no outro jogo, Pinguim derrotou o Tempestade por 2 x 1.

CLASSIFICAÇÃO

Cumprida a terceira rodada, o campeonato apresenta esta classificação: Em 1º, Marujos, com 6 pontos; em 2º, Gaivotas, Badejo e Pinguim, com 4; em 3º Piratas, com 3; em 6º Marasmo, com 2; em 7º, Baleeira, com 1 e, na última posição o Tempestade, com 0 ponto ganho.

PRÓXIMA RODADA

A 4ª rodada será cumprida neste final de semana com os seguintes jogos: amanhã as 17h15min., Gaivotas x Pinguim, e às 18h30min., Piratas x Marasmo; domingo, às 17h15min., Baleeira x Tempestade, e às 18h30min., Badejo x Marujos.

PRESIDENTE

Eduardo Oscar Horstet assumiu, no dia 1º, o cargo de presidente do Clube de Diretores Lojistas de Gaspar. No início de fevereiro saem os demais nomes que vão compor a nova diretoria do CDL, durante reunião com a presença dos filiados à entidade.

PASSEIO

Depois de efetuar a arrumação do passeio sobre a ponte Hercílio Deede, que liga o centro à Margem Esquerda, o Samae vai finalizar as obras de acabamento. O antigo passeio sobre o leito da travessia fora obstruído pela nova canalização da adutora da Estação de Tratamento de Água-ETA-I.

NA FATURA

A partir de fevereiro, as contas de luz trarão discriminados todos os custos da energia, informando ao consumidor o desempenho das empresas estaduais de suprimento elétrico e acabando com as divergências entre os estados e o governo federal.

VIGÊNCIA

O novo critério vai vigorar a partir de fevereiro, de acordo com o decreto número 409, sancionado pelo presidente Collor, e já publicado no Diário Oficial. A medida dá início ao processo de desqualificação das tarifas elétricas.

PASSAGENS

O novo valor das passagens de ônibus em Blumenau não influenciou, até o momento, as tarifas da Viação Verde Vale. Somente houve aumento no valor da passagem Blumenau/Bairro Bela Vista, fixado em Cr\$ 350,00. O aumento de tarifas para os carros da Verde Vale são determinados pelo Deter. O preço do itinerário Gaspar/Blumenau continua sendo Cr\$ 420,00 e Gaspar/Ilhota, Cr\$ 370,00.

Fones:

(0473) 32-0921

32-0455

ERCAVI

Materiais de Construção Ltda

Rod. SC 411 - Ivo Silveira Km 23
89110 - Gaspar-SC

GASPAR: Fone: 320855



FIPAR

Auto Mecânica Ltda.

ESPECIALIZADA FIAT

Rua Anfilóquio Nunes Pires, 179

Fone (0473) 32-1058

Gaspar

População de Gaspar é de 35 mil

Telefone agora custa mais caro

Os interessados em integrar o Programa Comunitário de Telefonia, adquirindo terminais, podem entrar em contato com o agente da Construtel - empresa de telefonia, no posto da Telesc, em Blumenau. O preço do telefone subiu de Cr\$ 1.756,00 (valor de dezembro) para Cr\$ 2.498,049. O pagamento pode ser à vista, com 10% de desconto, ou parcelado em 15 vezes, explicou João Carneiro, gerente comercial da empresa.

A venda de telefones em Gaspar iniciou em dezembro. A Construtel-Elebra montou um posto de vendas na cidade, pelo período de uma semana. A comercialização aconteceu simultaneamente em Brusque, Timbó, Indaial, Rio dos Cedros e outras cidades da região. O interesse pela compra, porém, não foi intenso. "Esperávamos maior adesão dos compradores, pois o preço estava acessível e dentro do proposto pelo Programa Comunitário de Telefonia", observou Carneiro.

A pouca demanda inicial, justifica o gerente, deve-se ao fato das pessoas ainda estarem acostumadas com o plano de telefonia, então desenvolvido pela Telesc, através de programas subsidiados. Agora, a empresa estatal não trabalha mais com esses subsídios. A Telesc não comercializada mais os terminais, passando para as empresas privadas esses serviços. Somente fica no assessoramento, vistorias e consultorias.

Os terminais à venda pela estatal, informa João Carneiro - que vêm sendo divulgados pela própria Telesc, são de centrais onde ainda há disponibilidade. Esse saldo de telefones ocorre em poucas localidades, a exemplo de Blumenau; mas são em número muito baixo, contou.

Atualmente, em todo o Estado atuam cinco empresas privadas no programa de telefonia, e a tendência é unificar o preço dos terminais para toda Santa Catarina. A meta de cada uma é comercializar 80% dos telefones até o final do ano. O prazo de entrega dos terminais é de um ano, finalizou Carneiro.

Número superou a estimativa do IBGE, que apontava 31 mil, em julho. O crescimento populacional na região foi maior em Indaial e Gaspar. Aqui, os índices alcançam 39,61%. Desenvolvimento econômico e migrações justificam o acréscimo.

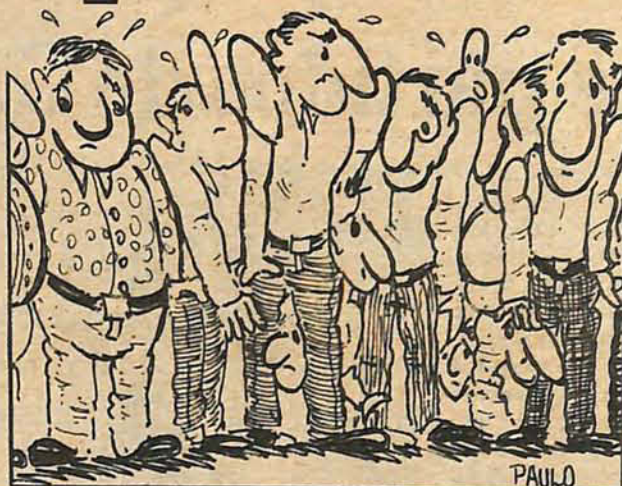

Gaspar foi o segundo município aqui da região que mais cresceu nos últimos 11 anos em termos populacionais, segundo dados do Instituto Brasileiro de Geografia e Estatística, recolhidos no Censo de 91. O crescimento populacional foi de 39,61% de 80 para o ano passado. O número de habitantes chega a 35.613, superando as estimativas do IBGE.

O Censo aponta uma população formada por 17.822 homens e 17.791 mulheres. Entre os homens, 6.250 se encontram na área rural do município, onde concentram-se 6.002 mulheres, totalizando uma população rural de 12.252 pessoas. Na área urbana o número aponta uma população de 23.361 pessoas, sendo 11.572 homens e 11.789 mulheres. As pessoas de sexo feminino superam as do sexo

masculino em número de 217 na área urbana de Gaspar. Os dados também apontam uma densidade demográfica de 105,99 habitantes por quilômetro quadrado. O município compreende uma área de 336 quilômetros quadrados.

A área de abrangência do Censo/91 feita pelo IBGE compreende os municípios de Gaspar, Blumenau, Ascurra, Apiúna, Benedito Novo, Doutor Pedrinho, Indaial, Luís Alves, Pomerode, Rio dos Cedros, Rodeio e Timbó. Nesta região, o município que teve maior desempenho populacional foi Indaial, seguido de Gaspar.

Blumenau, município de maior expressão, ocupa o terceiro lugar em crescimento populacional. De 80 para 91, a cidade registrou um percentual de 34,61%. O número de habitantes, segundo a recente estatística, é de

211.678 pessoas, sendo 54.427 a mais que o total registrado pelo Censo de 80. Esse número representa praticamente as populações de Gaspar (35.613) e Pomerode (18.790) juntas.

O IBGE estimava para Blumenau uma população de 206.108 habitantes. A estimativa foi superada assim como em Gaspar, onde o instituto esperava registrar uma população em cerca de 31.506 pessoas. Esse número havia sido projetado em julho de 91, explica João Paulo Filho, agente do IBGE, em Blumenau.

Ele ressalta que a média de crescimento é feita tomando-se por base os índices dos últimos censos.

CRESCIMENTO CONSTANTE

No caso de Gaspar, o crescimento populacional se manteve num rit-

mo quase constante nos últimos censos. De 60 para 70, Gaspar registrou um aumento populacional de 23,35%. Do censo de 70 para 80, o índice subiu para 38,92%; e de 80 para 91, 39,61%. Em 60, o município contava com uma população de 14.933 pessoas; em 70, 18.421; e em 80, o número de habitantes apontados eram de 25.592 pessoas. Deste ano para cá, a população cresceu em número de 10.011 pessoas. A média de pessoas por família, entretanto, baixou de 4,5 para 3,5.

Embora o IBGE ainda não possa fornecer os dados sobre a questão econômica do município e sua atual situação social, o crescimento da população justifica-se pelo crescimento econômico e melhores perspectivas de vida, empregos, transporte, saúde, educação, etc. A cidade vive forte tendência à expansão industrial, apesar das atividades agropecuárias responderem significativamente pela economia do município. O fator econômico, por sua vez, deve-se à localização geográfica da cidade, situada muito próximo à Blumenau, município pólo de desenvolvimento do Vale do Itajaí. Outro fato considerável ao aumento da população são as migrações, que têm sido registradas com intensidade nos últimos anos, aqui na região.

AS DELÍCIAS ESTÃO AQUI.

Pão de Mel

Padaria - Confeitaria - Merceria

PÃES - TORTAS - BOLOS - PÃO E
DOCES DE MEL - FOLHEADOS
DOCES E SALGADOS
QUEIJOS - FIAMBRES - PATÊS
LINGUIÇAS - ENLATADOS

Pão de Mel

Rua Dr. Nereu Ramos, 227
Fone: 32-0775
Gaspar - SC

FLÁVIO'S
Fone: 43-1178
SOM
E BOM HUMOR Promoção Sonora
A MELHOR OPÇÃO PARA SUA FESTA

SERRALHERIA
WEHMUTH LTDA
Esquadrias de ferro e alumínio
Portas sanfonadas, portas de enrolar, janelas, grades, cercas, box para banheiros.
Rua Itajaí, 607 - Fundos - FONE: (0473) 32-1230
89110 - Gaspar - Santa Catarina.

MARY
CINE - FOTO
UNIVERSAL
VIDEO
Cobrando de Flashes e luzes seus momentos mais importantes
Fone: 32-0490
Fotos, filmagens de casamentos, aniversários, e outros eventos, material fotográfico, capas para video e muito mais.
MEU PAI, UMA LIÇÃO DE VIDA.
Um ótimo desempenho de Jack Lemmon e Ted Danson num filme que certamente tem muito a ver com você.
Rua Cel. Aristiliano Ramos, 335 - Fone: 32-0706
Gaspar - SC

A Palavra

Pe. Antônio Francisco Bohn

Adoração e Veneração

Baseando-se em vários textos dos quatro evangelhos e nas cartas dos apóstolos, as igrejas cristãs acreditam que só existe um Deus, mas este Deus único é Pai, Filho e Espírito Santo. Por isso os cristãos sustentam a doutrina de que em Deus há três pessoas. Este mistério não tem explicação fácil e escapa à lógica humana, mas milhares de cristãos aceitam esta verdade como fundamental para a sua fé: Deus é Uno e é Trino.

Jesus tinha um amor imenso a Deus. Chamava-o de ABBA: que quer dizer papai. E vivia intensamente nesta convicção e foi ele mesmo que nos ensinou a chamar a Deus de Pai e nos revelou o quanto Deus ama a humanidade e quer o bem de todos os seus filhos. Os que entendem isso, atingem um grau de maturidade bem maior do que aqueles que tratam a Deus como alguém frio e distante da criação.

Creemos que Deus mandou ao mundo uma pessoa que servisse de modelo do que o ser humano deve ser. Este modelo é o Filho de Deus, que amou tanto a humanidade a ponto de dar a própria vida por ela. E nós cremos que Jesus de Nazaré é esta pessoa: o Filho Único de Deus e é pelos merecimentos dele que podemos nos considerar filhos de Deus. Creemos também que o Espírito Santo procede do Pai e do Filho, fonte de vida, amor e consolação e que nos motiva para o bem. Estas três pessoas são iguais e perfeitas em si mesmas.

Nós cremos que Deus não ape-

nas criou tudo o que existe. Ele continua criando e atuando na criação. Este Deus que se preocupa conosco a todo o momento é o Pai que jamais nos esquece. É a esse amor de Pai que está sempre voltado para nós que a Igreja chama de providência divina.

Assim, adorar a Deus significa postar-se diante dele com atitude de quem o aceita como Senhor de tudo e o ama com afeto de filho agradecido. A veneração é o carinho e o respeito que votamos àqueles que, abaixo de Deus merecem a admiração do povo de Deus. Nós só adoramos a Deus, mas veneramos Maria, os santos. As preces que fazemos a eles para que nos ajudem a amar a Deus como eles amaram e amam, fazem parte do culto de veneração.

Há pessoas e povos que colocam estátuas, autoridades e até fenômenos da natureza ao lugar de Deus. Chegam a prestar-lhes culto de adoração como se fosse Deus. Adoram, portanto, a criatura, e esquecem o Criador e Pai. A esta inversão de valores se dá o nome de idolatria, que é um grave desvio da verdade.

É preciso que saibamos, portanto, sempre fazer a devida distinção entre adoração e veneração. Somente Deus merece a nossa adoração. Nós todos só adoramos a Deus. Mas, podemos ter a veneração a Maria, mãe de Jesus, aos santos, por exemplo. Infelizmente, nós, os católicos, somos acusados, injustamente, por não seguirmos este correto procedimento.

Mais postos telefônicos

O Vale do Itajaí, e principalmente Blumenau, sempre foram conhecidos pelo pioneirismo nas comunicações. Foi assim que surgiu em Blumenau a primeira emissora de rádio no Estado, a antiga PRC-4, Rádio Clube, ainda hoje no ar. A primeira televisão comercial foi instalada em Blumenau: a TV Coligadas. Alcançava até a fronteira da Argentina, levando a mensagem do Vale do Itajaí a todos os recantos do Estado. Foi por aqui também que apareceu o primeiro jornal diário em off-sett.

Todas estas iniciativas nos vêm à mente quando passamos pela Praça Victor Konder e avistamos um moderno posto telefônico com 10 cabines, ar condicionado e facilidades para o usuário fazer ligação para qualquer parte do país ou do mundo tranquilamente, pagar sua conta e ver resolvidos seus problemas.

A Telesc, que foi pioneira em várias técnicas de telecomunicações, como por exemplo a discagem direta a distância (sem telefonista), dá mais uma demonstração de eficiência ao entregar uma parte dos seus serviços à iniciativa privada.

Os Postos Telefônicos de Blumenau hoje em dia estão sendo atendidos por uma empresa particular chamada Dinâmica que ganhou a concorrência pública instituída pela Telesc para estes serviços. E foi a Dinâmica quem instalou o moderno posto telefônico na Avenida Beira-Rio, com ligação para Rua 15 de Novembro, nos altos da



Zenilda Fidler, Tomazzia e Savignano, na inauguração do posto, com Sasse

Banca e Vídeo Locadora Beira-Rio, que apresenta um excelente movimento desde as primeiras horas da manhã até as 23 horas, todos os dias, sem interrupção.

João Nivaldo Tomazzia e Francisco Savignano Filho, dirigentes da Dinâmica, estão entusiasmados com a parceria que fizeram com a Telesc. Tão entusiasmados continuam que acabam de construir o Posto da Praça Victor Konder. Este, mais o da Beira-Rio, consumiram recursos da ordem de US 25.000,00 (vinte e cinco mil dólares). Os empresários reconhecem que o retorno deste investimento só será possível a médio e longo prazos. Mas estão otimistas e apostam no futuro.

A própria Telesc, interessada em atender cada vez melhor as comunidades que servem, está criando departamentos encarregados de supervisionar mais de perto trabalhos desta natureza. Pa-

ra o Vale do Itajaí foi criada a D.O.D.V., ou seja, a Divisão de Operações do Vale. Responde por ela o Sr. José Arcino Silva, cuja capacidade para administrar tem se refletido no ótimo desempenho que hoje em dia Blumenau e Região tem neste setor.

Além dessas cabines em dois postos da Dinâmica, são incontáveis os "orelhões" que foram instalados na cidade.

Dá gosto de ver a afluência do público a estes telefones. Afinal, ninguém pode negar que um simples telefonema resolve grande problemas e pode consolidar grandes negócios.

O blumenauense quer telefonar, e muito. Só faltava que lhe fosse colocados à disposição maior número de aparelhos públicos, como tem acontecido agora.

Com esta "explosão" de postos telefônicos, cabines e orelhões, Blumenau assume mais uma vez a liderança das comunidades no Estado.

Royal e Chevrolet

Veículos e Pneus

No coração da cidade e da gente

Rua 7 de Setembro 1336
Fone: 26-9066 - Blumenau

Enfesmak

Ind. Com. E Repres. Ltda.

Distribuidor das linhas SETTA, RAYON,
POLYESTER, linha para costura.SHOW ROOM - Rua Itajaí 3606
Ao lado do Sesi - Fone: 22-3419 - Blumenau.

CAFÉ BEDUSCHI LTDA

O CAFE' DA NOSSA TERRA

Caixa Postal, 33 - 89110 - Gaspar-SC

PARADISE DANCETERIA

A super danceteria de Gaspar será
inaugurada no dia 14/02/92.

Presença da Banda Flert



Início as 22 horas.

Durante toda a noite
sorteio de brindes.

Venha amanhecer o dia conosco.

LEI Nº 1.319

ESTIMA A RECEITA E FIXA A DESPESA DO MUNICÍPIO DE GASPAR PARA O EXERCÍCIO FINANCEIRO DE 1992.

O Prefeito Municipal de Gaspar, Estado de Santa Catarina,

Faz saber a todos os habitantes deste Município que a Câmara de Vereadores aprovou e ele sanciona a seguinte Lei:

Artigo 1º - O orçamento do Município de Gaspar para o exercício financeiro de 1992 discriminado nos anexos integrantes desta Lei estima a receita e fixa a despesa em Cr\$ 14.700.000,00 (quatorze bilhões e setecentos milhões de cruzeiros).

Artigo 2º - A receita será realizada mediante a arrecadação de tributos, rendas e outras receitas, na forma da legislação em vigor, com o seguinte desdobramento:

<i>Receitas Correntes</i>	
<i>Administração Direta</i>	
Receita Tributária	Cr\$ 890.500.000,00
Receita Patrimonial	Cr\$ 266.500.000,00
Receita Agropecuária	Cr\$ 3.900.000,00
Transferências Correntes	Cr\$ 10.153.000.000,00
Outras Receitas Correntes	Cr\$ 118.300.000,00
<i>Administração Indireta (Samae)</i>	
Receita Industrial	Cr\$ 2.331.000.000,00
Outras Receitas Correntes	Cr\$ 138.500.000,00
SUB-TOTAL	Cr\$ 13.901.700.000,00

Receitas de Capital

<i>Administração Direta</i>	
Operações de Crédito	Cr\$ 221.000.000,00
Alienações de Bens	Cr\$ 33.800.000,00
Transferências de Capital	Cr\$ 13.000.000,00
<i>Administração Indireta (Samae)</i>	
Operações de Crédito	Cr\$ 500.500.000,00
Transferências de Capital	Cr\$ 30.000.000,00
SUB-TOTAL	Cr\$ 798.300.000,00
TOTAL	Cr\$ 14.700.000.000,00

Artigo 3º - A despesa fixada observará a programação constante dos inclusos anexos, por Unidades Orçamentárias, como segue:

Poder Legislativo	
Câmara de Vereadores.....	Cr\$ 351.000.000,00
Poder Executivo	
Gabinete do Prefeito.....	Cr\$ 208.000.000,00
Secr. Administração e Finanças.....	Cr\$ 565.500.000,00
Secr. Educação.....	Cr\$ 2.925.000.000,00
Secr. Saúde e Bem-Estar Social.....	Cr\$ 1.170.000.000,00
Secr. Agricultura, Ind e Com.....	Cr\$ 520.000.000,00
Secr. Planj. Transportes e Obras.....	Cr\$ 3.326.500.000,00
Secr. Interior.....	Cr\$ 11.500.000,00

GASPAR
PREFEITURA MUNICIPAL

Fundo Seguridade Serv. Púb. Mun.....	Cr\$ 1.300.000.000,00
RESERVA DE CONTIGÊNCIA.....	Cr\$ 1.322.500.000,00
Administração Indireta (Samae).....	Cr\$ 3.000.000.000,00
TOTAL.....	Cr\$ 14.700.000.000,00

Artigo 4º - Este orçamento compreende os Poderes Legislativo e Executivo, seus fundos, órgãos e entidades da administração direta e indireta, inclusive fundações instituídas e mantidas pelo Município.

Artigo 5º - O Poder Executivo é autorizado a tomar as medidas necessárias para ajustar o fluxo dos dispêndios ao efetivo comportamento da arrecadação, ao longo do exercício financeiro.

Artigo 6º - Fica o Poder Executivo autorizado a:

I - designar órgãos centrais para movimentar dotações atribuídas às Unidades Orçamentárias e promover os ajustamentos orçamentários, financeiros e contábeis, decorrentes de reorganização administrativa;

II - realizar operações de crédito, ainda que por antecipação da receita, limitado o valor das primeiras ao disposto no artigo 167, III, da Constituição Federal;

III - abrir crédito suplementar até o limite de 100% (cem por cento) do total da despesa fixada nesta Lei, à conta dos recursos de que trata o artigo 43, parágrafo 1º, da Lei 4.320, de 17 de março de 1964.

IV - Abrir crédito suplementar correspondente a aplicação de receitas vinculadas até o limite do excesso de arrecadação efetivamente realizado sobre a respectiva previsão orçamentária.

Artigo 7º - A Reserva de Contingência será destinada, por ato do Poder Executivo, a suprir insuficiências nas dotações orçadas, não se incluindo, no limite previsto no art. 6º, III, as suplementações feitas com a utilização dos seus recursos.

Artigo 8º - Esta Lei entrará em vigor em 1º de janeiro de 1992.

PREFEITURA MUNICIPAL DE GASPAR, 25 de novembro de 1991
FRANCISCO HOSTINS
Prefeitura Municipal



Competência na administração.

PATRIMÔNIO
SALVO

O Centro Histórico de Blumenau está mais valorizado a partir de agora.

O Antigo Hotel Oliveira, também conhecido como o "Pedro Linguíça", foi totalmente restaurado mantendo as características originais da construção, que data do século passado.

De fachada refinada e inspiração neoclássica, esta é uma das mais antigas edificações de Blumenau onde se pode observar ainda uma arquitetura de inestimável valor histórico e cultural.

A comunidade blumenauense não poderia deixar de cumprimentar seu proprietário, Sr. Paulo Otto Scheidemantel, pela feliz iniciativa de restaurar o prédio de acordo com o modelo original. Exemplos como este merecem ser seguidos, pois contribuem para preservar nosso patrimônio histórico, resgatando tradições que engrandecem a todos nós.

Obrigado Sr. Paulo Otto Scheidemantel.

Cidade de
Blumenau

CATARINENSE CARGAS E ENCOMENDAS

Qualidade em Transporte

Entre Rio Grande do Sul, Santa Catarina, Paraná, São Paulo, Rio de Janeiro e Mato Grosso do Sul



Florianópolis - SC
Fone: (0482) 44-0568
Telex: (41) 7967

Blumenau - SC
Fone: (0473) 23-1711
Telex: (41) 7964

Joinville - SC
Fone: (0474) 22-6511
(0474) 22-9290

Lages - SC
Fone: (0492) 23-1763
Telex: (41) 7964

Brusque - SC
Fone: (0473) 55-0205
Telex: (41) 7979

Criciúma - SC
Fone: (0484) 33-6508
Telex: (41) 7964

Itajaí - SC
Fone: (0473) 44-3851
Telex: (41) 7964

Jaraguá do Sul - SC
Fone: (0473) 72-0395
Telex: (41) 7980

Porto Alegre - RS
Fone: (0512) 43-1157
Telex: (41) 7984

Curitiba - PR
Fone: (041) 276-1225
Telex: (41) 7969

Foz do Iguaçu - PR
Fone: (0455) 74-5798
Telex: (45) 5347

São Paulo - SP
Fone: (011) 292-2544
Telex: (11) 62224

Rio de Janeiro - RJ
Fone: (021) 260-7563
Telex: (21) 35638

Campo Grande - MS
Fone: (067) 387-1031
Telex: (61) 3195

Desemprego atinge 241 têxteis

Malharias Thiemann (de Blumenau) e Visage (de Gaspar) encerraram setor de confecções, demitindo 210 empregados. A Teka demitiu 21 e a Malhas Vince outros dez. Sindicato dos trabalhadores prevê mais cerca de 350 demissões ainda este mês.

O ano de 92 iniciou com grande número de demissões, logo nos primeiros dias de janeiro, na área têxtil da região. O total é de 241 pessoas demitidas, a maioria pelas malharias Thiemann e Visage, ambas do mesmo grupo. A Visage, situada em Gaspar, próximo à divisa, encerrou as atividades, demitindo seus 80 empregados. Na Malharia Thiemann, no bairro da Velha, foram cerca de 130 demitidos, restando apenas alguns tecelões, guardas e pessoal de escritório. Na tecelagem Kuenrich (Teka) ocorreram 21 demissões, nos dias 2 e 3 deste mês., de empregados que não aceitaram o sistema de rodízio, que começou a ser implantado no último dia 2, no setor de atividades químicas. E os dez empregados da Malhas Vince estão todos com aviso prévio, sendo as decisões efetuadas em fevereiro se a atual situação econômica perdurar e não houver retomada do crescimento.

O presidente do Sindicato dos Trabalhadores nas Empresas de Fiação e Tecelagem de Blumenau, Gaspar e Indaial, Osmar Zimmermann, acredita que ainda neste mês de janeiro mais cerca de 350 demissões devam ocorrer. "Janeiro e fevereiro são sempre meses muito difíceis, principalmente para as pequenas empresas, que além do sistema normal de rotatividade, agora estão reduzindo o quadro de funcionários, quase todas elas", informa o sindicalista. Ele explica que em anos anteriores estas empresas até suportavam a crise, mantendo o quadro de funcionários para voltar à carga a partir de março, com a retomada da produção.

"Antes trabalhavam, mesmo com baixa produção, acreditando que em março haveria um incremento. Agora, como a crise é antiga, as pequenas empresas, principalmente, não apostam mais no reaquecimento, e demitem". Já as grandes empresas, conforme Zimmermann, exportam a produção e em consequência não demitem muito. "Têm mais caixa para aguentar a crise", explica.

CRISE CONTÍNUA

Concordatária desde o ano passado, a Malharia Thiemann,

apesar de tudo, não vai fechar as portas. Continuará prestando serviços de tecelagem, a terceiros, mantendo oito tecelões, guardas e pessoal de escritório, explica seu proprietário, Jaime Telles. "O mercado interno não está comprando, e quem compra não paga, só paga em cartório", diz ele, para explicar o encerramento de atividades na área de confecções. Segundo Telles, as costureiras demitidas, pelo bom nível de treinamento que sempre tiveram na empresa, não terão, graças às suas habilidades e conhecimentos, maiores problemas para encontrar vagas no mercado de trabalho.

A crise continua, os altos juros, o lucro cada vez menor com as exportações, em fase da reduzida renumeração do dólar, bem como os encargos trabalhistas cada vez mais elevados, segundo Telles, motivaram o encerramento do setor de confecções e o cancelamento dos contratos de exportação. "Agora, a saída é negociar os estoques, até com preços aviltados, para honrar todos os compromissos trabalhistas - que estão em dia, e preservar nosso patrimônio para, quem sabe, voltar às atividades mais tarde, com a retomada do crescimento econômico", finaliza Jaime Telles.

Diminiu ICMS sobre alimentos

O governador Vilson Keinuing assinou na última segunda-feira, no Palácio Santa Catarina, decreto que reduz, a partir da próxima segunda-feira, a alíquota do ICMS (Imposto Sobre Circulação de Mercadorias e Serviços) sobre os produtos da cesta básica, de 12% para 7%. O decreto atende reivindicação da Organização das Cooperativas do Estado (Ocesc). A redução da alíquota do ICMS vai causar uma diminuição nos preços finais dos produtos agrícolas e, consequentemente, estimular o consumo. Além disso, vai favorecer os agricultores, através do incremento das vendas.

A redução das alíquotas do ICMS vai variar de produto para produto, mas a grande parte deles sofrerá redução de 12% para 7%. Neste caso estão produtos como o açúcar, arroz, aves vivas ou abatidas, banha de porco, café torrado e moído, gado bovino, bubalino, suíno, ovino, caprino e coelhos, as farinhas de mandioca, milho, trigo e fubá, o feijão, a maça, macarrão, manteiga, margarina e mel, o pão, a pera, o sal, etc.

Segundo a Ocesc, o Estado não terá prejuízos com a redução de alíquota, porque a safra

deste ano será muito superior à do ano passado, o que acarretará aumento de arrecadação. Por outro lado, a alíquota menor deve desestimular a sonegação. O governador lembrou que tal medida só foi possível porque antes foram elevadas as alíquotas de produtos como os combustíveis, bebidas e serviços de telefonia, "que não são vitais para o trabalhador", aumentando a tributação em Cr\$ 1,5 bilhão por mês. A redução da alíquota de ICMS sobre os alimentos básicos, na avaliação da Ocesc vai colocar Santa Catarina em condições vantajosas na disputa pelos melhores mercados.

Troca Miúdo

DESEMPREGO AUMENTA

Em relação aos meses anteriores, aumentou consideravelmente o movimento junto ao Sistema Nacional de Empregos (Sine), no posto de Blumenau. Cerca de 100 pessoas são atendidas, diariamente. Em novembro a média era de 230 pedidos de emprego por semana. A maioria dos que procuram pelo seguro-desemprego trabalhava em empresas e escritórios e estão dentro de uma faixa salarial de um a três mínimos. Têm direito ao seguro empregados demitidos sem justa causa e que tenham trabalhado nos últimos dois anos efetuando 15 contribuições.

MONTADORAS NÃO DEMITEM

As demissões de trabalhadores na indústria automobilística neste primeiro trimestre estão descartadas. O setor pretende manter o ritmo de produção nos próximos meses. Em janeiro e fevereiro devem ser repetidos os níveis de dezembro - cerca de 75 mil unidades. A partir de março há uma expectativa de crescimento de 5%, segundo o presidente da Associação Nacional dos Fabricantes de Veículos Automotores (Anfavea), Jacy Mendonça.

CARTAS E TELEFONES MAIS CAROS

As tarifas telefônicas e postais sofreram, no último dia 11, o primeiro reajuste do ano. Os serviços da ECT subiram em média 28,82%. Os telefones receberam elevação média de 26%. A carta simples - até 10 gramas - e o aerograma passaram de Cr\$ 120,00 para Cr\$ 150,00. O telegrama básico - com até 20 palavras - subiu de Cr\$ 902,00 para Cr\$ 1.127,00, sem o ICMS e as contribuições sociais. A ficha telefônica passou para Cr\$ 35,00, também sem a inclusão dos tributos.

ACUMULADO E OS DEMAIS PREÇOS

O último reajuste dos serviços postais foi de 35%, no dia 5 de dezembro. O acumulado de dezembro até o último dia 11 deste mês é de 73,9%. No caso dos serviços telefônicos, o último reajuste foi no dia 17 de dezembro, acumulando 60,9% no período. Os demais preços dos serviços postais: telegrama urgente passou para Cr\$ 3.009,00; caixa postal, aluguel anual de Cr\$ 48.000,00; encomenda normal, até um quilo, passou para Cr\$ 1.200,00; de cinco a seis quilos, para Cr\$ 4.200,00; e a carta registrada passou a custar Cr\$ 400,00.

INFLAÇÃO CAI EM BLUMENAU

A inflação de Blumenau em dezembro de 91 foi de 23,29%, inferior ao índice de novembro (28,81%) e outubro (25,54%). Apesar disso, o economista e professor da Universidade de Blumenau, Pedro Paulo Wilhelm, que calcula o IVGP, recomenda cautela devido aos elevados reajustes de preços em janeiro. A variação acumulada nos últimos 12 meses foi de 524,52% inferior às de 1990, 89 e 88.

SERVIÇOS TELEFÔNICOS

Os novos preços dos serviços telefônicos, sem o ICMS e demais contribuições sociais, são os seguintes: a tarifa básica local passou para Cr\$ 1.300,34; o pulso local para Cr\$ 19,88 e o interurbano para Cr\$ 202,86. Outros serviços, como telex e transmissão de dados via satélite, subiram 27 por cento.



O MAIOR DO VALE!

Centro Comercial Paraíso dos Pôneis.

AS MELHORES OFERTAS DA REGIÃO

ANEXO HOTEL E RESTAURANTE
de 2ª a sábado das 9 às 19 horas.
Domingo das 10 às 18 horas.

RODOVIA JORGE LACERDA, Km4 - ENTRE GASPAR E BLUMENAU

Trânsito conturbado. Até quando?

O trânsito no centro de Gaspar continua sendo um dos mais conturbados da região. A situação tem piorado, devido ao grande fluxo de veículos que se dirigem ao litoral e ao Vale do Itajaí, com os turistas aproveitando o período das férias escolares.

O grande número de ônibus de turismo se junta aos transtornos constantemente causados pelo tráfego de carretas e caminhões que se utilizam da rua Cel. Aristiliano Ramos, principal corredor de escoamento.

O movimento é igualmente intenso nas pontes Hercílio Deeke e ponte sobre o Ribeirão Gaspar Mirim. Esta última localizada próximo à Sociedade Alvorada. A travessia, por sua pequena dimensão, não oferece condições de receber dois veículos de mesmo porte ao mesmo tempo. Por ali são constantes os congestionamentos, principalmente na hora do "rush" e nos finais de semana, quando muitos veículos se dirigem ao litoral.

No tocante à Hercílio Deeke, que liga o centro à Margem Esquerda e vice-versa, a situação deverá ser amenizada quando da complementação das obras da BR-470, já reiniciadas por iniciativa do governo do Estado. A complementação da rodovia já iniciou em Navegantes. Finalizada a BR, o trânsito não mais necessitará escoar em direção ao centro de Gaspar.

Já no caso da ponte Gaspar Mirim o Departamento de Estradas e Rodagem



Durante a temporada de verão, os congestionamentos são constantes. Situação crítica próximo às pontes.

(DER) tinha projetos de transformar a travessia em "mão única" no sentido litoral/centro. Essa proposta, porém, foi descartada, explicou o prefeito Francisco Hostins. Alterações neste sentido – disse o prefeito – causariam transtornos para os moradores mais próximos à ponte, além da mudança ser muito complicada. Para a prefeitura, contou ele, torna-se mais viável o alargamento da travessia, de maneira a permitir que ela possa receber ao mesmo tempo dois ve-

ículos em sentidos contrários. Quanto à segurança, o prefeito alega que a ponte oferece condições de receber veículos pesados. O único defeito, verifica Hostins, "é o fato de ela ser estreita demais".

O alargamento da ponte menor aliviaria o trânsito na hora de maior "pico", porém, não resolveria o problema que atinge todo o centro da cidade. A alternativa mais viável seria mesmo a avenida denominada recentemente de Francisco Mastella, que é, na verdade, um prolonga-

mento da Avenida das Comunidades em direção ao ornâsio de esportes "João dos Santos" e, naturalmente, à rodovia Jorge Lacerda. A avenida, ainda hoje, não passa de uma estrada de barro. Todavia, constitui-se na principal saída para o tráfego no sentido centro/litoral.

Segundo o prefeito, existe um projeto de pavimentação asfáltica dessa avenida em mãos do secretário de Transportes e Obras, Paulo Gouvêa da Costa. É promessa do

Estado que o asfaltamento saia ainda este ano, uma vez que já foi efetuada licitação para a realização da obra, vencida pela empresa Pedrita.

A avenida possui 1.800 metros de extensão. Por ela seria desviado o trânsito pesado que atualmente se utiliza da avenida Aristiliano Ramos. A concretização da obra, porém, vai depender do Estado, que aguarda liberação de recursos do Bir (Banco Internacional).



Dizem que gasparense e blumenauense não lêem. Se você não está com eles, prove o contrário.

Leia "Blumenau para Apressados", texto curto, agradável, informativo.

Baratim: Cr\$ 600 cruzeiros.

Peça na ARCO IRIS – Rua Sete de Setembro.



AGORA TAMBÉM EM
GASPAR



COMPRA — VENDA — TROCA
E ASSISTÊNCIA TÉCNICA
EM MÁQUINAS DE COSTURA INDUSTRIAL

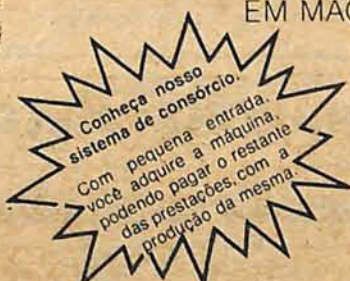

Temos overlock, cobertura, reta e todos tipos de máquinas especiais. Máquinas novas e usadas a vista o melhor preço, ou em condições de pagamento.

Venha nos fazer uma visita e comprove.

COMÉRCIO DE MÁQUINAS **SILMAQ** LTDA.

RUA BARÃO DO RIO BRANCO — 478 — CENTRO — FONES: GASPAR 32-0757 — BLUMENAU — 23-2449
GASPAR — SC

Calçadão é mantido como atração da "SommerBlu"

Bandas típicas, palhaços e a exposição e venda de artesanato local, com a presença dos artesãos, são as atrações do "Calçadão", aos sábados. No dias de semana, a atração é a passagem do "Bierwagen", com a distribuição gratuita de chope.

Com o objetivo de atrair turistas para Blumenau neste período de férias, a Secretaria Especial de Turismo, com apoio do Clube de Diretores Lojistas (CDL), está promovendo o "SommerBlu". O projeto inclui divulgação da cidade através da mídia impressa e eletrônica, descontos no comércio local e a realização do "Calçadão" aos sábados, quando a rua 15 de novembro é fechada ao trânsito de veículos, e as pessoas podem circular livremente.

Entre as atrações do "Calçadão" destacam-se as bandas típicas de Blumenau, palhaços e a exposição e venda de artesanato local, com a presença dos artesãos da região, que encantam os visitantes com seus produtos. Para incrementar ainda mais a promoção, o famoso "Bierwagen", o carro da cerveja percorrerá as ruas três vezes por semana, às terças, quartas e quintas, distribuindo chope grátis, em

quatro horários distintos: às 9 e às 11 horas, e às 15 e 17 horas.

Segundo o diretor de Turismo, Itacir Finlander, o "SommerBlu" já está trazendo resultados, pois a secretaria de Turismo tem recebido vários telefonemas de pessoas interessadas em conhecer a cidade, que tem sido visitada por muitos turistas, especialmente argentinos. Segundo ele, o importante é que os visitantes descubram a cidade como uma boa opção para o lazer, com museus, belas paisagens, parques com rios e cachoeiras límpidas, passeios ecológicos, comida típica, recantos como a Vila Itoupava e outros.

A Central de informações Turísticas (CEI) continua funcionando normalmente, atendendo os turistas, na rua 15 de novembro, 420, das 9 às 21 horas, diariamente. Outra opção para quem pretende fazer compras é a IV Feira Têxtil de Blumenau, que reúne 50 confeccionistas locais, no pavilhão "C" da Proeb, das 14 às 22 horas, até o final de fevereiro, com entrada franca e que também abre aos sábados. Na feira, além de malhas e confecções em geral, e artesanato, sempre estão abertos bares e restaurante.

Restaurado o "Pedro Lingüiça"

Já estão concluídas as obras de restauração do antigo Hotel Oliveira, mais conhecido como "Pedro Lingüiça", localizado na Alameda Duque de Caxias, no centro histórico de Blumenau. O prédio foi restaurado de acordo com o modelo original, pelo seu proprietário, Paulo Otto Scheidemantel, e será utilizado para atividade comercial.

Scheidemantel restaurou o prédio a pedido do prefeito Victor Sasse. A Prefeitura tinha intenções de fazer a restauração, mas, através de acordo com o

prefeito, a recuperação foi feita com recursos do proprietário.

O PRÉDIO

O prédio foi construído no final do século passado. A arquitetura é eclética, com características germânicas, fachada refinada e inspiração neoclássica. É uma das edificações mais antigas de Blumenau. A restauração foi feita sendo observados os mínimos detalhes originais. O prédio valoriza o centro histórico e a própria paisagem urbana da cidade.

Ônibus voltam para a rua 7 em fevereiro

A partir do dia 9 de fevereiro próximo os ônibus voltam a circular na rua Sete de Setembro, em Blumenau. O lado direito da Beira-Rio servirá apenas para o estacionamento de veículos. Para transferir os ônibus para a rua Sete, a Prefeitura precisa terminar as "baias" do lado par da rua.

Segundo o engenheiro Alexandre Gevaerd, chefe da Divisão de Engenharia de Tráfego da Prefeitura, o projeto de transferência do transporte coletivo requer outros serviços, principalmente com relação à sinalização semaforica, que vai permitir a fluidez do tráfego. Serão instalados dois semáforos com equipamento eletrônico, que possibilitará o sincronismo de toda a rua Sete: um na Padre Jacobs e outro na Namy Deeke. Os novos semáforos, entre outros objetivos, terão a finalidade de disciplinar a travessia dos estudantes dos Colégios Sagrada Família e Santo Antônio - travessias essas que deverão ser feitas nos locais apropriados.

Com a transferência dos ônibus da Beira-Rio para a Sete não será mais permitido o estacionamento de veículos ao longo do lado par da via pública lado da antiga rodoviária. Com isso, carga e descarga só serão permitidas à noite provavelmente a partir das 19 horas.

PONTOS DE ÔNIBUS

Já estão definidos os locais onde serão instalados os pontos de ônibus - entre a Fonte Luminosa e o trevo da Velha: nas proximidades da ponte sobre o ribeirão Garcia, defronte à Universal Veículos, nos fundos da Igreja Matriz e nas proximidades da rua Paulo Zimmermann. Segundo o engenheiro Alexandre Gevaerd, essa disposição é semelhante à do outro lado da rua, onde foram implantados quatro pontos de ônibus com distância média de 500 metros, aprovados pelos usuários e pelo próprio trânsito de veículos, que tem agora maior fluidez.

Blunotas

MATRÍCULAS NA FURB

Iniciadas no último dia 13, prosseguem até quarta-feira, dia 22, as matrículas para o estudantes da Universidade de Blumenau. Depois desse prazo não serão aceitas inscrições. Com os 1.300 novos alunos aprovados no vestibular de janeiro, a Furb passará a contar nove mil estudantes.

ÔNIBUS E TÁXIS MAIS CAROS

Desde a zero hora do último domingo, o transporte coletivo urbano tem nova tarifa em Blumenau: a passagem do ônibus passou de Cr\$ 250 para Cr\$350 (aumento de 40 por cento). A passagem para estudantes; com desconto de 50 por cento, passou para Cr\$ 175,00. Já a partir de zero hora de segunda-feira, 13, a tarifa dos táxis, a UT - Unidade Taximétrica - passou para Cr\$ 600.

COMEÇA O ASFALTAMENTO

Iniciaram na última sexta-feira, 10, as obras de drenagem e pavimentação asfáltica da rua Gustavo Zimmermann, na Itoupava Central. A primeira etapa das obras compreende serviços de drenagem, bueiros e a confecção da plataforma de rodagem que serão executadas em 90 dias úteis. A rua tem 11,5 quilômetros de extensão. Inicialmente serão executados 4,8 quilômetros, desde a rua Guilherme Scharf até a Sociedade Alvorada. A obra é conveniada entre a Prefeitura e o governo do Estado, num custo aproximado de Cr\$ 5 milhões. A obra deve estar totalmente concluída até o final deste ano.

AJUDA A ALUNOS CARENTES

A Prefeitura de Blumenau vai distribuir material escolar para sete mil crianças carentes da rede municipal de ensino. Cada aluno receberá um pacote com dez cadernos, oito lápis, seis canetas, duas régua, dois tubos de cola, duas borrachas e uma tesoura. A seleção das crianças necessitadas está sendo feita pelas APPs das escolas, que também vão fazer a distribuição do material. Todo o material estará nas escolas até o dia 20 de fevereiro, para distribuição. Na aquisição do material a Prefeitura vai gastar Cr\$ 55 milhões.

AMPLIAÇÃO DE ESCOLAS

A prefeitura de Blumenau vai ampliar dois estabelecimentos de ensino: a Escola Básica Municipal Oscar Unbehaun, na Água Verde, e a Unidade de Pré-Escolar Rui Barbosa, no Garcia. As obras são conveniadas entre a Prefeitura e o Fundo Nacional de Desenvolvimento da Educação, que já repassou a verba de Cr\$ 50 milhões. As aplicações iniciam ainda este mês, com prazo de conclusão de quatro meses. Na Oscar Unbehaun serão construídas mais quatro salas de aula, para 300 alunos. E na unidade pré-escolar, sanitários e cinco salas de aula, para mais 100 crianças.

TERRENO PARA ASSOCIAÇÃO

O prefeito de Blumenau, Victor Sasse, sancionou a Lei nº 3.993 que autoriza a outorga de concessão gratuita de uso de uma área pública à Associação dos Moradores da rua 25 de Agosto e Adjacências. O terreno, localizado na rua 25 de Agosto, tem 10.535 metros quadrados, e será utilizado para a construção da sede social da associação. No local também será construído um parque de recreação. A concessão tem um prazo de 10 anos.



PROTÓTIPO CONSTRUÇÕES E PRÉ-MOLDADOS

Pré-moldados em Argamassa Armada

— Vigas — Colunas — Sapatas — Lajes — Lajotas — Pisos — Escadas — Coberturas — Pontes e Pontilhões. Projetos — Cálculos — Construção Civil.

Rua: XV de Novembro, 1130 - sala 202 Centro - Blumenau - SC Fone: (0473) 22-6966

Alvaro Jacques



José Erico Dalla Rosa e Yonne



Renato Pasquali e Inara, Marcelo Peixoto e Patricia



João Nivaldo Tomazzia e Ligia



Carlos Augusto Favero e Consuelo



Paulo Cicatto e Liliana, Amauri Cadore e Lola



Dionesto da Silva e Helma

 **Casa Rosada**
A RESIDÊNCIA OFICIAL DÃ MODA
 Rua Curt Hering, 286
 Fone 22-8244
 Blumenau Santa Catarina



Flavio Vieira e Daniela



Vilson Santiago Filho e Tania

TOGA DO GUARUÇA MEIA DRAIA SC



Leandro Ribeiro e Ana



Arno Platzer e Mariane

 **PIZZERIA DON PEPPONE**
 Rua 7 de Setembro 2013 - B1/SC Fone 22-8682

ÓTICA BAIER
 O CONFORTO DOS SEUS OLHOS ESTA NA EXATIDAO DO AVIAMENTO DE SUA RECEITA
 15 NOV - 878 BLUMENAU FONE 22 4128

Viena Park Hotel
 Agora Blumenau oferece muito mais.
 Central de Reservas:
 Tel. e Fax (0473) 21-7777



Gilberto Schmitt e Ana

Toda a sociedade que se preza, tem seus casais destaque. Depois de mostrar as meninas e os rapazes que fizeram a cabeça da geral em 91, trago à coluna os casais que estiveram presentes, junto com este colunista, em acontecimentos especiais em 1991.

Foto Arquivo



Jose Campestrini e Odete



Leon Quintino e Aurea



Decio Moser e Lori



Ruy Willecke e Elke



Lupércio Cunha e Eva



Nilton Nasser e Carmen



Mário Tonello e Marília



Wilson Rodolfo Júnior e Isabel

Berim - Berim
Perfumarias
O ENDEREÇO PERFUMADO
DA CIDADE

Rua Nereu Ramos, 44 Telefone: 22-0068
89010 — BLUMENAU-SC



PROMOÇÃO DE VERÃO
2 meses por apenas 25.000,00
matricula grátis

MASTER BABY JÚNIOR
jardim de infância de 2 a 5 anos
com direito a natação

ALAMEDA RIO BRANCO 333
FONE 22-4668 - Blumenau

GAROTA ITAPEMA 92

" Uma festa chocante "

Tudo acontece em fevereiro



Prefeitura Municipal de Itapema
Apoio: Secretaria de Turismo
Realização: Alvaro Jacques

Sociedade Gasparense



A gatíssima Katiana Deggau completará 12 anos na próxima 4ª feira. Com beleza juvenil, ela nos envia uma pose esperta. Seu pai Charles organiza a comemoração para os amigos no Restaurante Alvorada. Parabéns Kati!!

Cine Foro Mary



Confraternização Familiar

No último sábado, foi comemorado no Bela Vista Country Club, o centenário do casamento de Amadio e Tereza Rudolf Beduschi (in memoriam). A festa reuniu todos os descendentes diretos da família, contando com a presença de 230 pessoas. Natural do norte da Itália, da cidade de Montowa, Amadio veio com a família para o Brasil aos 05 anos de idade e se instalou na localidade de Barracão (do qual deriva o nome a montagem de grandes barracos para abrigá-los). Casou-se com Tereza, que era natural da Alemanha, cidade de Baden Baden. A festa foi para confraternizar ainda mais os descendentes do Beduschi.

Cine Foto Mary

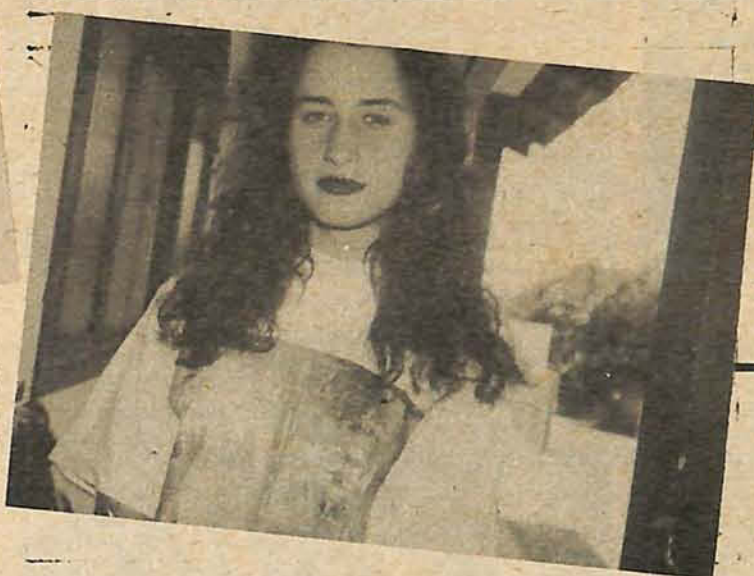

Aniversariou, ontem, Roberta Correa, que completou 16 anos. Seus pais, Rogério e Célia, ofereceram um jantar para os amigos em sua residência.

Aos noivos do fim de semana parabéns pelo matrimônio.

Fotos: Cine Foto Mary



- Ana e Nilton Michels.



- Sandra e Afonso Fuster.



- Leticia e Celio Zuchi.



- Solange e Renato Simon.

PARADISE DANCETERIA será inaugurada dia 14 de fevereiro. A mais nova e moderna danceteria promete agitar Gaspar e região. Fique de olho, muitos ingressos serão distribuídos para a noite de inauguração.

Hoje à noite, estará recebendo em sua casa, amigos e familiares, para uma boa churrascada em comemoração ao seu aniversário. Claudete Dagnoni da Silva, onde promete rolar muita cerveja gelada.

Quem está de parabéns por completar 10 anos de casamento no próximo dia 22 é o casal dr. Max e Erica da Silva. Que a harmonia e felicidade perdure ainda mais aos amigos.

Q RESTAURANTE E PIZZARIA

G Para o mais exigente paladar

Servimos à la carte, buffet executivo, coquetéis, inclusive a domicílio.

Rua Dr. Nereu Ramos, 74 — Fone: 32-0145 — Gaspar-SC.

Viação Verde Vale Ltda.

FONE 32-1255

A empresa da integração

ELETRO TÉCNICA SCHEIDT LTDA

Especializada em montagem de redes elétricas de alta e baixa tensão e instalações de transformadores

Rua Frei Solano, 463
Fone: 32-1344 ou 32-0686 Gaspar-SC.

Vendas têm sido boas no Centro Comercial

O movimento de turistas no shopping de Gaspar tem sido intenso. O local oferece diversidade de produtos que são comercializados a preços de fábrica.

Até final de janeiro, o número de lojas sobe pra 70.

As 49 lojas em funcionamento no Centro Comercial Paraíso do Pôneis oferecem variedades de produtos da região desde cama, mesa e banho à malhas e calçados. O comércio no local se estende por cinco blocos, finalizados no ano passado. Até final deste mês, o proprietário José Neves pretende entregar mais 20 lojas.

O projeto do shopping prevê um total de 150 lojas até o final deste ano.

A maioria dos lojistas presentes no Centro Comercial pertence à região e às cidades de Joinville, Rio do Sul, Brusque, Pomerode e Canelinha.

O administrador Almir Machado de Oliveira, conta que a intenção é abrir o espaço também para o comércio atacadista de outros estados brasileiros. Segundo ele, produtores do Rio Grande do Sul, São Paulo e Rio de Janeiro têm muito interesse em se instalarem aqui no Vale do Itajaí.

ATRAÇÕES

Quando finalizarem as obras, o Centro Comercial Pa-

raíso do Pôneis ocupará uma área total de 45 mil metros quadrados. O local conta ainda com restaurante (e Pizzaria Lamerziana, que oferece música ao vivo todas as noites) e um hotel. Referente a este último, Oliveira diz que o atual prédio vai ser totalmente reformado e ampliado.

"Temos um projeto que prevê a construção de mais 48 apartamentos, aumentando a capacidade do hotel para 72 apartamentos", contou.

O local ainda contará com outras atrações: o Museu da Imigração - iniciativa de Lóri Beduschi e Sociedade Amigos do Museu, com apoio de José Neves e prefeitura de Gaspar, vai ocupar uma área próxima às lojas e estacionamento. O local vai reunir objetos e outras peças resgatadas nas diversas localidades de Gaspar, que eram de uso dos primeiros colonizadores.

Ainda, Neves promete para daqui a poucos meses, a volta dos pôneis (cavalos de pequeno porte) para a distração, principalmente, das crianças que visitam o shopping. O retorno faz juz ao nome do local, transformado agora em centro de comércio atacadista, e que por muito tempo foi uma das principais atrações da região, na estrada que liga Blumenau à Gaspar.



Bom preço, atração do Paraíso

Os lojistas instalados no Paraíso do Pôneis estão satisfeitos com as vendas, nesta temporada de verão. O movimento de turistas tem sido dos melhores, atraídos, prin-

cipalmente, pelos preços acessíveis, pois a maioria dos estabelecimentos oferece produtos diretamente da fábrica. O horário de atendimento - das 9 às 19 horas -

também garante o bom desempenho das vendas.

Os lojistas são de várias cidades da região, sendo 60% de Gaspar, informou o relações públicas, José Gilmar Pereira. Ele conta que nos últimos dias o movimento de turistas argentinos foi constante. A procura também é grande da parte dos brasileiros de vários estados do País, consequência da boa divulgação do shopping nas principais agências de turismo, hotéis, restaurantes e, principalmente, nas cidades do litoral. Esta semana, por exemplo, mais de 800 veículos pararam para compras no shopping. "Destes 150 eram da Argentina", contou Pereira.



DO YOU SPEAK ENGLISH?

Atenção Gasparenses!

A Escola de Inglês de Gaspar "Blue Sky English School, está abrindo matrículas para o 1º semestre de 1992.

Níveis: Básico I e II
Início: Fevereiro/92

Local: Fundação Frei Godofredo

Aceitamos: - Crianças (acima 9 anos)

- Adolescentes

- Adultos

Informações: Fone 32-1435 ou na Fundação Frei Godofredo.

Com 1 ano de garantia. Sem limite de quilometragem:

Com pronta entrega.

E assistência técnica em todo o país.

Ducarblu VEÍCULOS **LADA**

Aceitamos sua carta de crédito

Rua Amazonas, 655 FONES: 22-9081

22-9340

Blumenau



A opção certa, onde têm de tudo

Rua Franzóli, 250

Fone: 32-0290

BOM ATENDIMENTO

SUPERMERCADO ARNO GOEDERT

ECONOMIA



RESTAURANTE e PETISCARIA

ENGENHO

Sabor do antigo

Almoço tranquilo
ao som de boa música ao vivo.

RUA DON AFONSO 33 - VILA REAL
BALNEÁRIO CAMBORIÚ - FONE 66-1501



A dedicação na arte fotográfica. Agora também: trofeus, medalhas e placas comemorativas. Convites personalizados

Rua Padre Jacobs, 10 - Fone 22-1281
Blumenau, SC

VENDE-SE

Um terreno de 12 x 30 metros quadrados de área, localizado à rua Venezuela, bairro Bela Vista. Aceita-se carro no negócio. Contato com Osmar (Poliçia), no Supermercado São Braz (32-0113).

BARBADA

Dois terrenos de 15 x 20 mts, cada um, na rua Brusque, Beco do Jacó (próximo escola Zenaida Schmitt Costa). Contato com Zulma Wandalen, à rua Brusque, 285, Fone: 32-1063 em Gaspar.

ARCO IRIS

tem Xerox

HOEPPERS

Bairro Fortaleza — Blumenau

Rua Fco Vahidick, 661
FONE: 23-1606

Veículos	Ano	Comb.	Cor	Preço
Verona GLX	90	G.	Vermelho	13.500
Verona LX	90	G.	Dourado	11.500
Corcel LDO	78	G.	Marrom M.	2.200
Pampa L	89	A.	Azul M.	8.000
Opala C. 6cc.	88	A.	Cinza M.	9.000
Opala Comod.	83	A.	Bege M.	3.800
Opala Comod.	82	G.	Prata M.	3.700
Chevette SL	86	A.	Marrom	4.200
Chevette SL	77	G.	Bege	2.000
Chevette	78	G.	Bege	1.700
Chevy 500	87	A.	Vermelha	5.500
Kadett SL	91	A.	Bordo M.	14.500
Monza SLE 4p.	85	G.	Chumbo M.	6.000
Santana CL 4p	87	A.	Bege M.	7.000
Voyage GL	92	A.	9.000 + consórcio	
Voyage CL	87	A.	Bege M.	6.500
Gol GL	90	A.	Cinza M.	10.000
Gol LS	84	A.	Marrom	3.500
Gol LS	82	G.	Dourado	3.200
Gol Star	89	A.	Branco	10.000
Fusca 1300	77	G.	Branca	2.000
Fusca 1500	73	G.	Vermelho	1.600
Fusca 1300	79	G.	Bege	1.950
Fusca 1300 L	76	G.	Azul	1.800
Puma convers.	77	G.	Cinza	2.000
Falcon	79	G.	Vermelho	2.500
Brasília	76	G.	Branco	1.800
Passat LS	82	A.	Branca	2.300
Saveiro	84	G.	Branca	4.000
Saveiro GL	89	G.	Branca	8.000
Saveiro S	86	A.	Bege	5.000
Kombi Picape	77	G.	Branca	2.000
Kombi	75	G.	Bege	1.500
Kombi	84	A.	Branca	3.000
Buggy	88	G.	Amarelo	1.700
Fiat 147	83	G.	Bege	1.700
Uno S	88	A.	Branca	6.200
Uno CS	87	A.	4.800 + 2 x cons.	
Uno 1.5 R	88	A.	Prata M.	7.500
Uno Mille Brio	91	G.	6.500 + 3 x 290	
Elba CS	87	A.	Cinza M.	5.200
Ford Rural	65	G.	Dourado	2.300
F-1000 SS	89	D.	Vermelha	19.000
XLX 250	90	G.	1.500 + consórcio	
CB 400	83	G.	Preta	1.800
CG 125	81	G.	Vermelha	750
Agrale 27,5	87	G.	Branca	1.300

CLASS CRUZEIRO

Sexta-feira, 17 de Janeiro de 1992.



Samae - Serviço Autônomo Municipal de Água e Esgoto

Gaspar, 16 de janeiro de 1992

CANCELAMENTO

O SAMAE - Serviço Autônomo Municipal de Água e Esgoto de Gaspar, resolve revogar a Tomada de Preços nº002/91 de 17.12.91, que refere-se a compra de Tubulação e Conexões em PBA.

Rui Carlos Deschamps
Diretor Geral

VENDE-SE

Um terreno com 360m², na Rua Brusque, próximo Maru. Aceita-se carro ou moto.

Tratar fone 32-0974 com Araujo Gaspar - SC

Escritório Contábil

Nilo Boing

Rua Sete de Setembro, 1016
Fone: 22-3569 - Blumenau-SC

J.F.N.

Empreendimentos imobiliários e agenciamento de veículos.

Protocolo 010891/7-83

1 sobrado com 198m², duas salas e o apartamento em cima por terminar. Rua João Silvino da Cunha. Valor 26.000.000,00.

3 lotes no loteamento Denise 3 milhões cada. Casa de madeira Rua Angelina Motter, 3 quartos, 1 sala, 1 cozinha, 1 banheiro, lavanderia. Valor 5.000.000,00.

Casa Rua Alagoas, 3 quartos, sala, cozinha, varanda, sala de TV, 2 banheiros, lavação, garagem, com 138m². Aceita-se casa em Brusque. Valor 16.000.000,00.

Casa Rua Mato Grosso, 3 quartos, suíte, sala, cozinha, dispensa, garagem, casa tipo sobrado, toda murada. Valor 30.000.000,00

1 casa na rua Itajaí, 2 quartos, sala, cozinha e mais 2 quartos por terminar, terreno com 550m². Valor 15.000.000,00.

1 casa na rua do Macuco, 3 quartos, sala, cozinha, banheiro, área de serviço, terreno 2.700m². Valor 8.000.000,00.

1 casa de alvenaria no Gasparinho Quadro, 3 quartos, sala, cozinha e banheiro, terreno 900m². Valor 12.000.000,00.

2 lotes no Loteamento Sabel 3 lotes na rua 7 de Setembro 2 lotes na rua José Eberart. 1 terreno na rua Oto Nunci com 12.000m². Valor 3.500.000,00

Sítio com 70 mil m². Com casa, rancho, cachoeira e luz. Todo em pastagem e cercado. Valor: Cr\$ 28.000.000,00. Em Morro Grande.

Casa mista 4 quartos, sala, copa, cozinha, dispensa, banheiro, área de serviço. Terreno com 11m de frente e 80 de fundos, murado. Localização: Beira do asfalto em Ilhota Valor: Cr\$ 15 milhões.

Casa rua Angelina Motter de madeira, e quartos, cozinha, banheiro, sala e garagem. Toda murada preço 7.000.000,00.

Casa pequena 6,50 x 6,50 de alvenaria. Preço com terreno 14 x 26 Cr\$ 4,8 milhões.

1 casa rua oriente com 48m² mais um bar com 63m² mais outra casa 27m². Valor 8 milhões.

Um terreno Belchior Baixo com 24.000 m² Valor 5 milhões.

Uma casa, rua Oriente de madeira, 3 quartos, sala, copa, cozinha e banheiro. Toda murada. Valor 4.500.000,00.

Casa rua Canoinhas com 168m², 4 quartos, e banheiros, sala, cozinha, área de serviço. Terreno com 976m² e garagem. Valor 20 milhões.

Telefone: (0473) 32-0640.

Rua industrial José Beduschi 56 Gaspar

JULIO CESAR BRINDON DOS SANTOS Tabelião

JULIO CESAR BRINDON DOS SANTOS JR. Oficial Maior
Rua Cel. Aristiliano Ramos, 202 32-0251

EDITAL DE NOTIFICAÇÃO

Por não ter sido encontrado no endereço por fornecido ou se recusado a tomar ciência, faço aos que o presente edital virem ou dele tiverem conhecimento ou deram entrada neste cartório para serem devidamente protestados os títulos a seguir relacionados:

1 - MANOEL OTAVIO BRUSSI - TIT. Nº MD 250491 - VENCTO: 28.11.91 - CREDOR: TAMOYO COM MATS CONST - VALOR: 117.000,00 - B.B.

2 - ENESIO MARQUESI - TIT. Nº 012/91 - VENCTO: 20.12.91 - CREDOR: TAVASCO CONST LTDA - VALOR: 593.514,00 - BESC.

3 - COM DE PEÇAS DE VEÍCULOS NINA - TIT. Nº 2296-B - VENCTO: 22.12.91 - CREDOR: DAREG DIST. DE PEÇAS E ASS. - VALOR: 90.000,00 - BES.

4 - RENATO CARL - TIT. Nº 0008265682 - VENCTO: 15.12.91 - CREDOR: WURTH DO BRASIL - VALOR: 54.860,00 - BRADESCO.

5 - TRANSPORTADORA OCEANI - TIT. Nº 0661051475 - CREDOR: D PASCHOAL S - VENCTO: 18.12.91 - VALOR: 663.223,48 - BRADESCO.

6 - TRANSPORTADORA OCEANI - TIT. Nº 1407298243 - VENCTO: 29.12.91 - CREDOR: CODEMAR COML E IMP. - VALOR: 22.130,24 - BRADESCO.

7 - TRANSPORTADORA OCEANI - TIT. Nº 1407298221 - VENCTO: 29.12.91 - CREDOR: CODEMA COML E IMP. - VALOR: 32.000,00 - BRADESCO.

8 - HAROLD SCHULTZ - PORTO AREIA - TIT. Nº 3377 - VENCTO: 11.12.91 - CREDOR: JAIR ALVES DE LIMA - VALOR: 331.531,14 - BAMERINDUS.

GASPAR EM 15 DE JANEIRO DE 1992.



Sistema Sentinela de Radiodifusão

Sentinela do Vale Ibirama
Sentinela do Vale Gaspar

MAIS DE 30 ANOS
NA HISTÓRIA DO VALE

Horóscopo

AQUÁRIO: Tudo azul para você. A carreira profissional atingirá um momento culminante trazendo progresso pessoal e material. Use sua energia de forma construtiva.

PEIXES: Planos para o futuro podem causar alguma mudança em seu estado emocional. Suas esperanças se realizarão graças ao seu esforço.

ÁRIES: O bom relacionamento com as pessoas queridas ajudarão seu estado emocional principalmente neste momento em que sua personalidade passa por transformações.

TOURO: No trabalho maior habilidade diplomática, senso estético e criatividade, trazendo grande progresso material, apesar das dificuldades econômicas do país.

GÊMEOS: Seu dinamismo será de grande utilidade em seu trabalho e atividades cotidianas. Bom momento para o amor e para lidar com crianças.

CÂNCER: Continua a possibilidade de renovação amorosa. As atividades ligadas a arte, e atividades criativas serão bem desenvolvidas, principalmente envolvendo crianças.

LEÃO: Harmonia e afeto nos relacionamentos e na vida cotidiana. Possibilidade de melhoria profissional e de interessar-se afetivamente por alguém de seu convívio diário.

VIRGEM: Melhoria da situação financeira, trazendo possibilidade de bons negócios. Interesse pelas atividades intelectuais e comunicativas.

LIBRA: Oportunidade de entendimento junto a pessoa amada proporcionando um ótimo fim de semana. Aproveite para passear e namorar. Mudanças no campo financeiro.

SCORPIÃO: Você terá grande ocupação em preparar uma vida melhor para si mesmo. Harmonia interior nos relacionamentos e atitudes pessoais.

SAGITÁRIO: Sua saúde está em caminhos de vigorar-se, não abuse. Maior reconhecimento de seu valor profissional e pessoal. No amor grandes novidades.

CAPRICÓRNIO: Muita harmonia em seu trabalho e nas atividades cotidianas. Se fizer sol, bons momentos se for à praia. Se chover aproveite para descansar em casa.

Inscrições para curso de Teatro e Oficina do NUTE

O Núcleo de Teatro e Escola do Carlos Gomes já abriu inscrições para o Curso Prático de Teatro e Curso de Teatro para Crianças e Adolescentes (de 8 a 15 anos), que iniciam no dia 9 de março. As inscrições podem ser feitas na sala 302, do Teatro Carlos Gomes, ao preço único de Cr\$ 12 mil.

O Prático de Teatro terá duração de seis meses – primeira fase. O encerramento desta primeira etapa, será através de uma montagem teatral reunindo todos os alunos. Em agosto, tem início o segundo período do curso.

OFICINAS

Agora em janeiro, o NuTE promove duas oficinas teatrais. A primeira, será realizada neste final de semana (sexta, sábado e domingo), sob a coordenação do professor Pépe Sedrez. A oficina "De Ator Para Ator" dirige-se exclusivamente à pessoas que tenham pelo menos dois anos de experiência na área. Tem vagas para somente 15 participantes. Sedrez abordará nesta oficina a "Emoção do Ator" e as "Intenções do Ator em Cena".

A segunda oficina (nos dias 24,25 e 26) será coordenada pelo professor Alexandre Venera dos Santos e aborda o tema "Atrações da Encenação". É dirigida à diretores, intérpretes e ao público em geral, que tenha algum conhecimento nas artes cênicas. Venera vai trabalhar "as situações que levam a montagem de uma peça, desde a preparação desta até a encenação, propondo aos



Carlos Crescêncio

alunos do NuTE

participantes uma "leitura" (absorção) de um espetáculo.

Para as duas oficinas, a taxa de inscrição custa Cr\$ 10 mil. Maiores informações na sala 302, ou pelo fone 22-7166 (Teatro Carlos Gomes, em Blumenau).

Lei obriga a escovação de dentes nas escolas

A escovação dental será obrigatória a partir deste ano nas escolas da rede municipal de ensino de Blumenau, conforme prevê a lei nº 3.979, aprovada pela Câmara de Vereadores e sancionada pelo prefeito. A escovação será diária e supervisionada, com dentifrício fluoretado, em todas as unidades pré-escolares e escolas, de 1ª a 4ª série, durante o período letivo deste ano.

Toda a coordenação ficará a cargo da Secretaria Municipal de Saúde, através do Departamento de Odontologia. A Secretaria de Educação fará o controle, armazenamento e distribuição dos tubos de pasta dental nas escolas, ficando sob a responsabilidade dos diretores dos educandários a realização de relatórios informativos sobre o

consumo, excesso ou falta do produto.

PROJETO SORRISO

A escovação dental obrigatória faz parte do Projeto Sorriso, desenvolvimento pelo Departamento de Odontologia da Secretaria Municipal de Saúde. "Pelo que sabemos, Blumenau é a primeira cidade do Brasil a instituir a escovação obrigatória", diz o secretário de Saúde, Newton Motta. Juntamente com a aplicação do flúor, que já está em prática, o Projeto Sorriso busca diminuir a incidência de cárie dentária no município, considerada muito elevada. O programa deverá ser levado também às escolas estaduais e particulares, através de convênios a serem firmados.

Casamentos

ÉLCIO CARLOS DE OLIVEIRA, Oficial do Registro Civil da sede da Comarca de Gaspar – Santa Catarina, faz saber que pretendem casar-se:

Laércio Luis Marchi e Rosimeire Testoni. Ele natural deste Estado nascido em Gaspar aos 19-01-68, filho de Aleixo Marchi e de Maria Testoni Marchi. Ela natural deste Estado, nascida em Gaspar aos 22-04-75, filha de Valtair Solano Testoni e de Marli Cecília Testoni. O casamento será realizado na Igreja Matriz no dia 22-02-92 às 17:00 horas.

Nelson Israel e Márcia Bornhausen. Ele natural deste Estado, nascido em Lontras aos 03-11-69, filho de Dorvalino Israel e de Frida Schüssler Israel. Ela natural deste Estado, nascida em Gaspar aos 01-09-74, filha de Pio Bornhausen e de Paulina Bornhausen. O casamento será realizado na Igreja Matriz desta cidade no dia 22-02-92 às 18:00 horas.

Cezar Blank e Maria Marlene Venturi. Ele natural deste Estado, nascido em Gaspar aos 08-02-58, filho de Sebastião Osvaldo Blank e de Evelina Blank. Ela natural deste Estado, nascida em Gaspar aos 01-04-57, filha de Victor Presentino Venturi e de Maria Isensee. O casamento será realizado neste Cartório em 14-02-92.

Miguel Ângelo da Cruz Souza e Janete Bernz. Ele natural do Rio Grande do Sul, nascido em Sapucaia do Sul aos 15-11-64, filho de Nelcio de Abreu Souza e de Laidas da Cruz Souza. Ela natural deste Estado, nascida em Blumenau aos 13-02-67, filha de Osmar Fernando Bernz e de Anézia Spengler Bernz. O casamento será realizado na Igreja Matriz desta cidade no dia 14-02-92 às 20:30 horas.

Se alguém tiver conhecimento de haver impedimento que os iniba de casar-se, deve acusá-lo. Élcio Carlos de Oliveira. Oficial do Registro civil.



TECIDOS

Simplymente, uma grande idéia

Tecidos para Móveis, Cortinas, Colchas e Almofadas
Confeccionamos sob Medida

BLUMENAU - SC
Rua Amadeu da Luz, 156
Fones: 26-5499 - 26-5150

BALN. CAMBORÍU
Av. Brasil, 2480
Fone: 66-1110

Móveis
GAMBÁ
o móvel nobre
fone 32-0924
R. SÃO PEDRO 269 - GASPAR-SC

SOLI

Produtos para o Lar

- Alumínio, brinquedos e utilidades em plástico (vendas no atacado)
- Móveis em plástico (vendas a varejo)

Rua Lauro Schneider, 40 Gaspar - SC

Telefone: (0473) 32-0353

Fim de Semana

ALVORADA – Servindo buffet caseiro de segunda à sexta. Diariamente, serviço a la carte, oferecendo diversidade em pratos. Às sextas, a pedida e uma boa peixada, ou então, uma galinha velha com polenta, com tempero da vovó. No centro.

RESTAURANTE "QUESTÃO DE GOSTO" – O "point" de quem aprecia um ambiente aconchegante e descontraído, tanto para a hora do almoço quanto para o lazer noturno. Diversidade em pratos. Também serve buffet, diariamente. Em breve, reabertura do bar, na parte externa, plenamente reformado. "QG" fica no coração da city.

"QG" DA PRAIA – EM GRAVATÁ – A descontração e os embalos da temporada são no Bar "QG" na avenida Beira-Mar, próximo ao Costão. Todas as noites, som ao vivo com a Banda 96º GL. Anexo, barraca de milho verde.

RIVAGE EM BLU – A Itoupava Norte, a descontração que toma conta de toda a juventude. Toda sexta, sábado e também aos domingos (após as 18 horas). Anexo, pista de dança para músicas lentas, bar/lanchonete e sala vip.

SOC. GASPARENSE – Na rua Arnaldo Koch. Com embalos todos os domingos, a partir das 18 horas para a juventude da cidade e região. Também aos domingos, serviço de bar e restaurante para sócios e público em geral.

CANARINHOS – A Sociedade de Gaspar Grande oferece serviço de restaurante e lanchonete nos finais de semana, até às 21 horas. Atendimento à sócios e público em geral.

BAR CASCATA CAROLINA – A 20 km do centro de Gaspar. Aberto diariamente. Possui serviço de restaurante, com variedade em pratos. Anexo piscinas de águas naturais, cascatas e sorveterias. Em Belchior.

ASSOCIAÇÃO LINCE – O ponto principal das melhores pizzas servidas em Gaspar, é o restaurante da Lince, que atende diariamente. O local, é também uma boa opção noturna. Convide os amigos ou familiares e passe horas agradáveis na associação. No centro da cidade.

TOCA DO GUARUÇÁ – Em Meia Praia, o "point" mais badalado do litoral, reunindo a juventude de várias cidades da região e de outros estados. Todas as noites, som ao vivo, no melhor da MPB e do Rock nacional e estrangeiro. No centro de Meia Praia (Itapema).

CAFÉ-THEATRO – Na rua Padre Jacobs, em Blumenau. Todas as sextas, show com artistas da cidade e região, sob a gerência do ator performático, Calinho Santos.

VÍDEO ARCO IRIS – Com novidades em lançamento de fitas para o lazer de quem aprecia bons filmes, sem precisar sair de casa. Fitas para todos os gostos, desde aventuras, policiais, dramas, comédias, suspenses e outros gêneros. No comecinho da rua Sete de Setembro, bairro Sete; em Gaspar.

Encontro de Matemática será no Pavilhão "D", da Proeb

Blumenau sedia, este mês, o 4º Encontro Nacional de Educação Matemática. O evento reunirá quase 250 especialistas na área do conhecimento, e espera receber mais de três mil participantes.

O 4º Encontro Nacional de Educação Matemática, realiza-se em Blumenau de 26 a 31 de janeiro. O 4º ENEM terá 18 conferências temáticas, 65 minicursos, 46 comunicações científicas e 51 comunicações de experiência, envolvendo quase 250 especialistas das mais diversas áreas do conhecimento. Além disso, haverá ativi-

dade especiais, como feiras nacional e internacional e um espaço para exposição de trabalhos individuais. A organização espera a presença de três mil participantes.

A dinâmica do encontro deste ano foi alterada. Haverá plenárias na abertura, com flash de cada área, tempo para opção dos participantes por sessão de trabalho. Conclui o dia com uma plenária final sobre o tema. O tema gerador do evento é Educação Matemática & Ciência, Tecnologia e Sociedade. Sobre este tema vão falar historiadores, médicos, geólogos, economistas, promotores, biólogos, físicos e outros profissionais, além dos matemáticos. Paralelamente, ocorrem minicursos e atividades especiais.

A conferência de abertura será às 19h30min do dia 26 e fica a cargo do reitor do Instituto

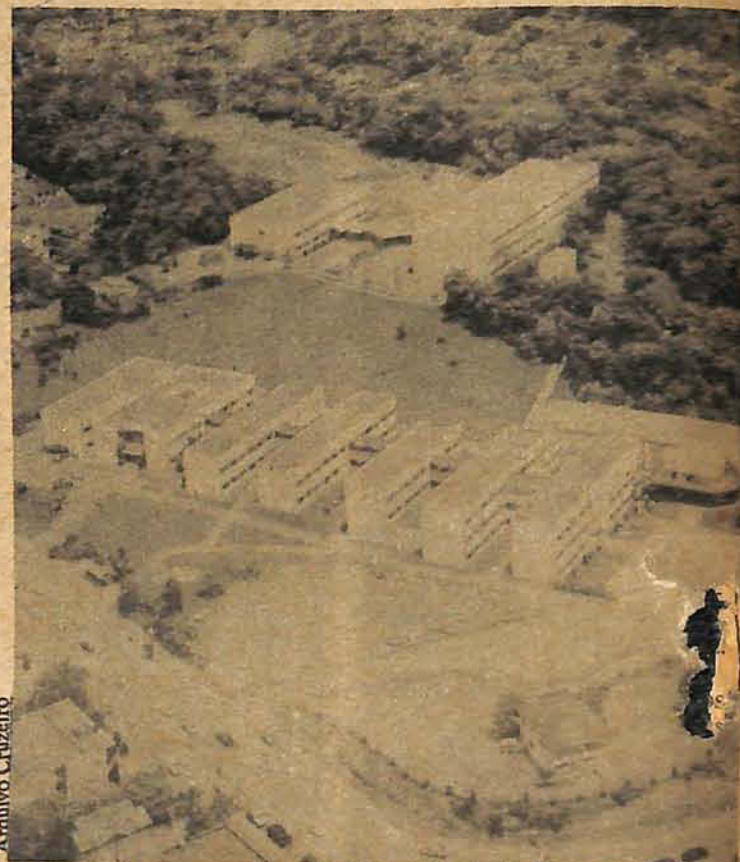

Encontro é co-promovido pela Universidade de Blumenau

Superior Pedagógico, de Maputo-Moçambique, professor Paulo Gerdes. Ubiratam D'Ambrósio, da Unicamp, fará a conferência de encerramento, dia 31, às 9 horas.

Uma das atrações deste encontro será a exposição "Horizontes Matemáticos", da França.

O 4º ENEM é promovido pela Sociedade Brasileira de Edu-

cação Matemática e pela Universidade de Blumenau. A comissão organizadora é constituída pelos professores José Valdir Floriani, Maria Salett Biembengut, Dario Fiorentini, Roberto Baldino, José Ademir Pereira, Aniceto Luiz Mund, Nelson Hein, Jades Krause, Neda Altemburg, Lili Kalvelage, Arley Trentini e Egon Schramm.

Acessórios modernos

Um Novo Endereço Em Bijoux E Presentes Especialmente Para Você

Rua XV De Novembro 1370
Blumenau - Santa Catarina

Fone: 22-4891

Francis Perfumarias

Artigos Para Presentes Cosméticos Nacionais E Importados Produtos Plcabeleireiros

RUA 15 DE NOVEMBRO, 1405
BLUMENAU - SC
FONE: 22-7886



Matrículas Abertas

MUDANDO PARA O FUTURO!

O futuro é uma questão de escolha. A segurança do ensino completo e da formação integral do aluno é a opção correta. Não abra mão disso. O Colégio Dr. Blumenau agora está integrado à REDE POSITIVO DE ENSINO. O método que tem hoje reconhecimento nacional, comprovado por mais de 250.000 alunos que já estão no ritmo do POSITIVO. Mude para o futuro.



COLÉGIO
DR. BLUMENAU / **Positivo**
Rede Positivo de Ensino

Rua Capitão Santos, 145 - Fone (0473) 22-1639 - Garça