

**MOENDÃO**  
Vinhos, Pinga Vimes, Artesanato,  
Lanchonete  
Rod. Jorge Lecarda, 6404, Poço  
Grande — Fone: 32-0444 —

# Hospital será ampliado

Comissão especial de Licitações da Prefeitura de Blumenau já recebeu as propostas técnicas e a documentação das empresas participantes da concorrência pública para a construção do novo Hospital Santo Antônio, que será ampliado em mais de 100 leitos. Participam da concorrência três construtores de Blumenau e uma de Florianópolis. Na próxima semana o prefeito em exercício Lio Ogê Gaya Júnior assina o contrato e dá a ordem de serviço para o início das obras.

P/9

## Feira Têxtil quer faturar Cr\$ 500 mi

Vai até fim de fevereiro, na Proeb.

P/8

## Padres festejam 25 anos de sacerdócio

Frei Guido Scotini celebrou em Gaspar a missa pelos seus 25 anos de sacerdócio. A celebração aconteceu na Capela Bom Jesus juntamente com mais cinco sacerdotes, seguida de almoço festivo com a participação dos fiéis. O religioso nasceu em Rodeio há 56 anos, mas mudou-se para Gaspar com sua família nos anos 50. Também o padre Ivo Theiss (em férias na região), que nasceu no Belchior, comemorou seus 25 anos de sacerdócio e foi homenageado por familiares e amigos.

P/16



Raul Linhares

Propostas foram abertas no Salão Nobre da Prefeitura

## Em 92, mais de três mil alunos

"Esperamos iniciar 92 com mais de três mil alunos matriculados em Gaspar", afirma a secretária de Educação, Stela Deschamps. O novo ano escolar inicia dia 17 de fevereiro próximo.

P/15

## Desenvolvimento em informática

Mais de uma centena de empresas de informática foram criadas nos últimos anos em Blumenau, a maioria produzindo software, algumas com destaque no mercado nacional e externo. Confira.

P/8

## Campanha inicia no mês que vem

Praticamente nenhum partido político abriu candidatos com vistas às eleições municipais deste ano, em Gaspar. Somente a partir de fevereiro é que a mobilização partidária terá início.

P/3

## Nos embalos de uma danceteria

A partir de fevereiro Gaspar vai contar com os embalos e agitos de uma superdanceteria, já em fase de conclusão. A inauguração da casa será no dia 14, com grandiosa festa.

P/13

**BESC**

Sempre ao seu lado



G. Schmitt

## Crise afeta seriamente a produção

O ano de 91 foi marcado por uma crise econômica que ainda se reflete nos diversos setores produtivos do País. Em Gaspar, as indústrias de malhas, em maior número, foram seriamente atingidas pela crise.

P/4

## Protesto insólito de um consorciado

Este cartaz, estampando a figura em um burro, foi a forma de protesto encontrada pelo consorciado Paulo Dorow, dono da Lanchonete Pontão Alto, no nº 1290 da rua 15, em Blumenau, que, depois de pagar todas as 67 parcelas do plano, encerrado em agosto, ainda não recebeu o veículo desejado, um Gol do ano. "Paguei integralmente o plano, as 67 prestações, com residuais e tudo. O grupo encerrou em agosto e até agora estamos a ver navios", desabafa Dorow, explicando que o escritório do Consórcio Nasser em Blumenau, bem como a matriz em Curitiba, só o enrolam, não dando se quer uma explicação convincente para o atraso. Dorow garante que manterá o protesto, até que lhe entreguem o carro ou o valor equivalente, cerca de Cr\$ 12 milhões.



SE VOCÊ TEM  
UM CONSÓRCIO  
NASSER ENTÃO  
VENHA PASTAR  
COMIGO.

## Insegurança e medo: até quando?

Nos últimos meses, pelo menos sete assassinatos continuam insólitos, na região de Gaspar e Blumenau – onde, de repente, os cidadãos se vêem inseguros, desprotegidos, temendo por suas vidas. Em Blumenau, um comerciante do bairro Tribess foi assassinado no ano passado, em época de pagamento de seus empregados. Até agora o assassino não foi encontrado. Ainda na mesma cidade, o maître do Hotel Garden foi encontrado morto em seu apartamento, com a cabeça esfacelada, e também até agora os responsáveis não foram identificados. E esta semana, ocorreu o brutal assassinato do proprietário da banca de revistas Souvenirs Blumenau, sr. Armin Beims, 65 anos, morto com um tiro na cabeça, por assaltantes que fugiram em direção a Brusque. Difícilmente serão encontrados, pois as pistas de que dispõe a polícia são bastante inconsistentes.

E em Gaspar, várias famílias choram a morte de seus entes queridos, brutalmente assassinados: duas meninas, estudantes, vítimas de maníacos; o corretor Celso Huber, morto com dois tiros à queima-roupa, disparados por ladrões que fugiram e não foram encontra-

dos ainda pela polícia local (há um suspeito detido no presídio de Blumenau, porém até agora a polícia não divulgou o resultado do exame de balística feito na Capital, que comprovasse efetivamente o seu envolvimento); e, finalmente, um outro gasparense, motoqueiro, morto já há algum tempo, caso que também figura entre aqueles sem solução até hoje.

Todos esses casos, sem contar o roubo praticado no Banrisul, de Blumenau, onde, com muita ousadia, os ladrões arrombaram cofres individuais e levaram valores ali depositados pelos clientes, e ainda os seguidos arrombamentos e furtos, roubos de automóveis, assaltos, etc., estão deixando a população da região apreensiva, temerosa por sua segurança.

Na região de Blumenau, o contingente da Polícia Militar, hoje, está muito aquém do ideal, conforme afirmações do próprio comandante do batalhão local, tenente-coronel PM Ademar Anton. Na Polícia Civil, as dificuldades são incontáveis: falta de melhores equipamentos e viaturas, falta de pessoal, salários defasados, desmotivação e revolta. Cada vez mais desparelhados, os órgãos policiais

da região não estão tendo condições de competir com os criminosos.

O atual governo estadual, em seu plano de governo, o "Plano Sim", estabeleceu como meta muitas transformações, até hoje apenas no papel. Foi prometido que o governo do Estado enfrentaria "com rigor a questão da segurança" e que as Polícias Militar e Civil seriam "fortalecidas e permanentemente atualizadas, e o sistema penitenciário passará por completa reforma com as ampliações que forem necessárias e possíveis". Foi prometida a ampliação da presença do policial militar no interior do Estado, a modernização da frota de veículos, a ampliação e modernização da rede de comunicações, e, quanto à Polícia Civil, foi dito que esta "deverá sofrer um verdadeiro 'choque' de modernidade" e que o governo da União por Santa Catarina "vai apostar na Polícia Civil com prestigiamto e recursos". Não foi o que aconteceu até agora. É muito fácil fazer promessas, traçar planos para ludibriar o povo e vencer eleições.

A população insegura do Médio Vale espera que tais promessas sejam efetivamente cumpridas.

## Chumbo Miúdo

### MUDANÇA

Diretório municipal do PDC deve sofrer mudança. Lorivaldo Schmitt deverá assumir a presidência, atualmente respondida por Rodolfo Dias Probst, diretor da Aema de Gaspar. Mesmo confirmando a alteração, o prefeito Hostins continua sendo – para os pedecistas, o "comandante" natural do partido.

### PREOCUPAÇÃO

Os resultados federais para o municípios serão reduzidos. Gaspar deverá sofrer – segundo cálculos do prefeito, mais de 39% de redução no Fundo de Participação dos Municípios-FPM, referentes ao mês de dezembro, o que representa uma baixa de Cr\$ 45 milhões.

### GERAL

Não só Gaspar, mas todos os municípios – principalmente os pequenos, sofrerão com tal medida. A redução também deverá estender-se aos valores do ICMS, comprometendo obras e projetos das prefeituras para 92. É mais uma "colaboração" do governo federal por um "Brasil Novo"!

### VÊ SE PODE?!

Lista telefônica da Telesc, de Blumenau, bem na listagem de nomes iniciados por "C", encontramos sem querer e que nos causou grande surpresa, o seguinte: "Contabilidade e Advocacia Osmar Borges (abaixo, em negrito) candidato a vereador em 1992".

Em seguida vinha endereço e obviamente o telefone. Uma inacreditável demonstração de que os "homens" faz de tudo para aparecer e conseguir uma boquinha no governo. Pelo visto, dá para sacar que as disputas eleitorais serão ferrenhas.

### PARADÃO

Mesmo com "los gringos" invadindo nosso litoral e visitando o Vale para fazer compras, o comércio gasparense anda paradão. Depois das vendas natalinas, o setor entrou o ano em baixa. Para conseguir freguês, somente laçando o pessoal na rua. Janeiro e fevereiro, realmente, são meses "frios" para os comerciantes.

### ATRAVESSADORES

Antonio Cabrera, ministro da Agricultura, quer dar fim a ação dos atravessadores e baixar os preços dos produtos agrícolas. Medidas serão implantadas a partir de abril, depois do envio de portarias, normas e projetos-de-lei ao Congresso. Será?

### SUBIRAM

Os serviços de cartas, telegramas e telefonemas internacionais foram reajustados em 28,72%, desde terça-feira. Com isso, o usuário já gasta Cr\$ 1.290 para enviar uma carta simples para o exterior. O telegrama mais barato para os países da América do Sul (até 20 palavras) passou para Cr\$ 14.980,00. O mais caro, para a África, Oceania e Ásia, custa agora Cr\$ 27.140,00.

### LAMENTÁVEL

A situação dos moradores da rua 7 de Setembro é lamentável. Além das constantes quedas de energia elétrica, nem opções de canais de televisão são possíveis naquela rua. O mais lamentável é que esses problemas são antigos e vergonhosamente as autoridades municipais não tomam providências. Nem sequer prestam esclarecimentos à comunidade. Os atendimentos da Celesc, como sempre, são morosos.



## CRUZEIRO DO VALE

Editora Cruzeiro do Vale Ltda.  
CGC 82.161.688/0001-56

### Diretor

Gilberto Schmitt

Jornalista responsável

José Roberto Rodrigues – DRT 914

Redator-Chefe

José R. Rodrigues

### Publicidade

Coordenador Comercial  
Carlos Cruz

Representante em Blumenau

JNT Propagandas  
Fone: 22-3944

### Direção e Redação

Rua 7 de Setembro, 41 Fone:  
32-0060 – Gaspar-SC

### Secretária

Ana Lúcia Schmitt

### Reportagens

Tânia Rodrigues

### Diagramação

Sílvio José de Oliveira

### Impressão

Jornal O Estado

### Tiragem

8.000 exemplares

## Restaurante Alvorada

Serviço à La Carte e buffet caseiro.  
Atendimento de segunda a domingo,  
das 11 às 14 horas e das 17 às 24 horas

\*\* O lugar ideal para você levar um convidado.  
Anexo à Sociedade Recreativa Alvorada. Quase  
na saída para a Jorge Lacerda. Fone: 32-0884

# Todas as atenções políticas se voltam para as eleições

Depois do surgimento de dois out-doors, o ano passado, estampando os nomes de Maurílio (Schmitt, PDC) e Laurinho (Schneider, PMDB), numa clara intenção de alguma pessoa da cidade de levantar a "guerra" política, mais nenhum nome apareceu nas ruas com vistas às eleições municipais.

Praticamente nenhum partido político definiu candidatos. A maioria ainda está "conversando" nos bastidores, e há quem não descarte coligações para enfrentar a disputa.

Segundo o presidente do diretório municipal do Partido Democrata Social - PDS, Evaristo Spengler, somente a partir de fevereiro é que a mobilização partidária terá início. Ele conta que

a direção regional deve realizar reuniões nas micro-regiões, mas o PDS gasparense ainda não definiu nomes de candidatos. "O diretório vai fazer mais avaliações quanto a isso", relatou Spengler.

A mobilização, porém, já iniciou no Partido da Social Democracia Brasileira-PSDB. A movimentação, entretanto, não visa somente a participação no pleito eleitoral, destacou o tucano, Mário Pera. O PSDB já conversa com lideranças estaduais, mas as decisões quanto a participação dos tucanos nestas eleições serão determinadas a nível municipal. Cada município é independente na tomada de decisões, inclusive para propor ou aceitar coligações com demais siglas partidárias.

Conversações neste sentido, todavia, ainda não foram iniciadas. "Estamos procurando conhecer as propostas de candidatos e seus respectivos partidos e, principalmente, os programas a serem apresentados. O PSDB só se definirá por coligações se os programas forem embasados na mesma filosofia dos tucanos, ou seja, voltados à comunidade e ao bem estar da população, sem extremismos", observou Pera.

No PMDB-Partido do Movimento Democrático Brasileiro,

as conversas ainda estão dentro de quatro paredes. O presidente do partido, Bernardo Leonardo Spengler (Nadinho), acredita numa coligação, mesmo sendo o PMDB um dos partidos mais expressivos de Gaspar, e que conta atualmente com 800 filiados. Nadinho, de sua parte, não descarta ser candidato a candidato nestas eleições. O peemedebista já passou por cargos na vida pública, tendo sido vereador nos anos 60, e vice-prefeito da cidade na década de 70, juntamente com o empresário Paca.

Da parte do Partido Democrático Trabalhista-PDT, o pre-

o lançamento de nomes, porém, ainda deverá aguardar mais algum tempo. O PDT pretende uma campanha relâmpago, e vai segurar nomes até o momento que achar conveniente. "Não queremos desgastar a imagem dos candidatos", revela.

Demmer diz que o PDT tem uma proposta de participação política voltada à propostas sociais e que o partido não apoiará candidatos que não tenham interesse comunitário e propostas voltadas ao bem social comum.

Essa observação vale muito aos candidatos à prefeitura, enfatiza o presidente do partido de



Nadinho: candidato à candidato pelo PMDB

sidente José Roberto Demmer informa que ainda não houve uma reunião para definir nomes. O PDT deve disputar a prefeitura, provavelmente coligado com um partido ou candidato que não seja demagogo e apresente projetos de interesse para Gaspar. Do contrário, sairá sozinho, apostando numa nova consciência política. O objetivo maior do PDT, entretanto, é conseguir eleger nomes para ocuparem uma vaga na Câmara de Vereadores. E, de acordo com Beto Demmer, as vagas para o Legislativo podem ser disputadas por todos os atuais integrantes do diretório municipal.

Leonel Brizola. Demmer espera que o próximo prefeito de Gaspar possa dar continuidade ao trabalho que vem sendo desenvolvido por Francisco Hostins. Para ele, "Chico" está sendo pioneiro na moralização das coisas públicas, com uma administração séria e voltada ao interesse dos gasparenses, principalmente quando luta pela valorização do Ensino". A atual administração trabalha uma política quase semelhante à filosofia pedetista, que além da Educação como prioridade, elege outros setores, como a produção, tanto industrial, como comercial e agrícola", finalizou.

## Vapt-Vupt

### DRAGAS

A dragagem do rio Itajaí-Açu, que vinha sendo realizada na altura do Paraíso dos Pôneis, deve reiniciar em breve, depois de dois anos de paralisação. O coordenador do Programa Eco-Itajaí e procurador do Estado, Roberto Zimmermann, informou que os serviços serão retomados, tão logo os índios sejam retirados do canteiro de obras da Barragem de José Boiteux, dando reinício as obras de conclusão desta.

### SEM SUSPENSÃO

A suspensão do atendimento hospitalar aos beneficiários do INSS, marcada para o último dia 8, felizmente não aconteceu. O hospital Nossa Senhora do Perpétuo Socorro recebeu sinal verde da Previdência, que quitou o pagamento das contas de outubro. Os Cr\$ 22 milhões recebidos pela santa casa serão destinados ao pagamento da folha de vencimentos dos funcionários, de dezembro, mais quitação de contas de fornecedores. O INSS comprometeu-se também a saldar as dívidas referentes ao mês de novembro (quase o mesmo valor). O atendimento pelo INSS permanece normal.

### INDUSTRIAL

Três empresas - Protótipo, Pevecan e Fundação Independência - já estão de mudança para o Distrito Industrial de Gaspar, localizado junto a rodovia Ivo Silveira. O Distrito ocupa uma área de 100 mil metros quadrados, sendo uma parte da prefeitura e outra do Estado. Tem-se notícias que mais três empresas - de fora, cogitam transferir seu patrimônio para a cidade Coração do Vale.

### VÓO DO GAIVOTAS

O time do Gaivotas manteve a liderança do 11º Campeonato Paralelo de Futebol de Arcia de Balneário Camboriú, ao golpear o Baleeira, também de Blu, por 5 x 2. Nos demais jogos, o Badejo, de Brusque, venceu o Marasmo - equipe igualmente brusquense, por 3 x 0; o Marujos, de Itajaí, venceu o Tempestade, de Balneário Camboriú, por 1 x 0; e o Piratas, de Blumenau, empatou com o Pinguim, de Itajaí, em 1 x 1.

### PRÓXIMA RODADA

A 3a. rodada do Paralelo será realizada neste final de semana com 4 jogos: amanhã, às 17h15min, Marujos x Baleeira; e às 18h30min., Pinguim x Tempestade. Domingo, às 17h30min., Piratas x Badejo; e às 18h30min., Gaivotas x Marasmo.



CAFÉ BEDUSCHI LTDA

O CAFE' DA NOSSA TERRA

Caixa Postal, 33 - 89110 - Gaspar-SC

Auto Capa e Móveis Estofados

Marquetti Ltda

Fábrica e Loja

Estofamento de móveis e automóveis em geral. Assentos anatômicos reclináveis e semi-reclináveis para qualquer veículo. Capas tapetes, capotas utilitárias. Colchões simples e ortopédicos.

FABRICAMOS ESTOFADOS SOB MEDIDAS

Rua Dr. Nereu Ramos, 53 Cx. Postal, 61.89110  
Telefone: (0473) 32-0492 GASPAS.

EMC

Fones:

(0473) 32-0921

32-0455

ERCAVI

Materiais de Construção Ltda

Rod. SC 411 - Ivo Silveira Km 23  
89110 - Gaspar-SC

O Boticário

GASPAR: Fone: 320855

## A Palavra Pe. Antônio Francisco Bohn

### POR FALAR EM DEUS

Deus não pode ser visto, nem descrito nem imaginado. A Moisés Ele se definiu dizendo: "Eu sou Aquele que sou" (Ex. 3,14-15). Deus não se parece com nada do que existe, mas é o ser supremo do qual tudo o que existe se originou no universo. E a tudo Ele preside e governa como criador e Pai. Em decorrência, por ser inteligente e livre de escolher afirmar-se que o homem é feito à imagem de Deus.

Pelos fatos e acontecimentos da vida é possível concluir que Deus existe, mas para quem acredita, não é preciso muitas provas. A verdadeira e profunda fé não necessita de provas. Mas, para quem não quer acreditar, nenhuma prova convence. Por isso mesmo, as provas da existência de Deus são muito relativas e o mesmo fato pode levar uma pessoa a crer e outra a duvidar de Deus.

O primeiro conceito que se deve ter do Ser Absoluto, que é Deus, é que Ele é o Deus dos vivos, como dizia Jesus (Mt 22,32). Portanto, Deus não é uma coisa: é um ser que se basta a si mesmo, mas, porque vive e ama, transborda e se comunica através da vida que criou. Embora não seja pessoa humana, Deus é uma pessoa, isto é: não é objeto nem coisa sem vida.

Dentre as muitas ciências de que o homem se utiliza para crescer e conhecer o universo, existe uma chamada Teologia (o estudo de Deus e de tudo aquilo que está relacionado com este estudo). Através da Teologia, o homem quer saber mais sobre Deus e entender melhor o seu plano de Pai e Criador de todas as coisas e pessoas.

O ser humano costuma assumir diversas atitudes diante do mistério que é Deus. A atitude de buscá-lo, acreditar nele e aceitá-lo como Senhor de tudo chama-se "teísmo". Ao contrário daquele que crê em Deus e aceita, o homem que não crê e não aceita a existência de um ser supremo, pai e criador de tudo, assume uma atitude de "ateísmo". As vezes uma pessoa sincera não consegue crer, mas também não nega. Por sentir que lhe faltam dados suficientes para afirmar ou negar o sobrenatural, suspende o julgamento. Portanto, duvidar não é o mesmo que negar. Devemos sempre respeitar a dúvida dos outros pois em muitos momentos, quem duvida e faz perguntas é muito mais honesto do que os que crêem mas não se interessam em aprender mais.

O politeísmo é uma forma primitiva de cultura através da qual pessoas e povos acreditavam e ainda acreditam que há mais do que um Deus: aceitam dois, vinte ou até centenas de deuses: um para cada problema ou acontecimento. Para os cristãos, porém, só existe um Deus e há muitas religiões que também acreditam num só Deus. As religiões, os povos e as pessoas que acreditam que só existe um Deus e não pode haver mais do que um, são povos que praticam o monoteísmo.

## Incompetência prejudicou mais que a própria crise

*O ano de 91 foi marcado por uma grave crise econômica que abalou - e ainda tem reflexos nos diversos setores produtivos do País. Somente quem investiu na sua própria empresa conseguiu safar-se mantendo a produtividade a custos menores.*

Falta de capital de giro, baixa produção e demissões, e até fechamento de empresas, ocorreram mais pela incompetência de alguns empresários, que não souberam usar de criatividade para enfrentar o archo econômico, observou o presidente da Associação Comercial e Industrial de Gaspar, Celso Abimael da Costa.

O choque econômico abalou o empresário brasileiro muito acostumado a ganhar dinheiro por dinheiro, sem a preocupação de investir nos seus próprios negócios. Em 91, vivemos a volta às origens de negócio, onde quem tem dinheiro compra, quem não tem pena. A falta de capital de giro levou muitas empresas ao "quebra". Quem contava com uma estrutura finan-



Celso Abimael da Costa

ceira um pouco melhor, conseguiu, aos poucos, estabilizar e entrou 92 na linha da racionalização e da busca de capital.

Aqui no município, as indústrias de malha, que são em maior número, foram seriamente atingidas pela crise. Segundo o presidente da Acig, 25 a 30% das empresas do setor quebraram. "Eram micro e pequenas empresas, que haviam se instalado recentemente - de 2 a 3 anos", contou. Em contrapartida,

as firmas instaladas há mais tempo em Gaspar se mantiveram, pois buscaram a modernização, souberam explorar alternativas, mantendo o capital e investindo na qualidade de produtos.

Outro setor abalado foram as madeireiras. Mas, apesar das restrições e das imposições quanto ao campo de produção, os madeireiros conseguiram sobreviver, observou Celso Abimael.

### Royal e Chevrolet

Veículos e Pneus

No coração da cidade e da gente

Rua 7 de Setembro 1336  
Fone: 26-9066 - Blumenau

### Enfesmak

Ind. Com. E Repres. Ltda.

Distribuidor da linhas SETTA, RAYON, POLYESTER, linha para costura.

SHOW ROOM - Rua Itajaí 3606  
Ao lado do Sesi - Fone: 22-3419 - Blumenau

AS DELÍCIAS ESTÃO AQUI.

**Pão de Mel**

Padaria - Confeitaria - Merceria

PÃES - TORTAS - BOLOS - PÃO E  
DOCES DE MEL - FOLHEADOS  
DOCES E SALGADOS  
QUEIJOS - FLAMBRES - PATÊS  
LINGUIÇAS - ENLATADOS

**Pão de Mel**

Rua Dr. Nereu Ramos, 227  
Fone: 32-0775  
Gaspar - SC

**FLÁVIO'S**  
FONE: 43-1178  
**SOM**  
E BOM HUMOR Promoção Sonora  
**A MELHOR OPÇÃO PARA SUA FESTA**

**SERRALHERIA**  
**WEHMUTH LTDA**  
Esquadrias de ferro e alumínio  
Portas sanfonadas, portas de enrolar, janelas, grades, cercas, box para banheiros.  
Rua Itajaí, 607 - Fundos - FONE: (0473) 32-1230  
89110 - Gaspar - Santa Catarina.

**MAY**  
CINE-FOTO  
**UNIVERSAL**  
VIDEO  
Cobrando de Flashes e luzes seus momentos mais importantes Fone: 32-0490  
Fotos, filmagens de casamentos, aniversários, e outros eventos, material fotográfico, capas para video e muito mais.



### MEU PAI, UMA LIÇÃO DE VIDA.

Um ótimo desempenho de Jack Lemmon e Ted Danson num filme que certamente tem muito a ver com você.

Rua Cel. Aristiliano Ramos, 335 - Fone: 32-0706

Gaspar - SC

## LEI N. 1.334

## CRIA A PREVIDÊNCIA DOS SERVIDORES PÚBLICOS MUNICIPAIS DE GASPAR E DÁ OUTRA PROVIDÊNCIAS.

O Prefeito Municipal de Gaspar, Estado de Santa Catarina, no uso de suas atribuições legais, Faz saber que a Câmara Municipal aprovou e ele sanciona a seguinte Lei:

## TÍTULO I

## INTRODUÇÃO

**Artigo 1º** – Fica criada a Previdência dos Servidores Públicos Municipais de Gaspar-SC, através do qual será assegurado a todos os servidores municipais e seus dependentes na forma desta Lei, os meios indispensáveis de manutenção da saúde, bem-estar social e apoio previdenciário.

## TÍTULO II

## DOS SEGURADOS, DEPENDENTES E INSCRIÇÃO

**Artigo 2º** – São considerados segurados obrigatórios todos os servidores, ativos ou inativos, e recebem da Municipalidade.

**Parágrafo único** – O servidor afastado de suas atividades, sem remuneração, deverá obrigatoriamente recolher suas contribuições na forma do artigo 27, nº I e artigo 28, nº II.

**Artigo 3º** – A inscrição do segurado, é essencial à obtenção de qualquer prestação, devendo ser fornecido documento que a comprove.

**Parágrafo 1º** – Efetuar-se-á inscrição:

a) de ofício pela Previdência Municipal, para o segurado obrigatório, mediante simples informação do início de exercício do servidor, prestada pelo Órgão competente;

b) mediante requerimento, em relação aos dependentes, onde fique comprovada habilmente a qualificação e condições pessoais de cada um, nos termos dos artigos 7º e seguintes da presente lei.

**Parágrafo 2º** A Previdência Municipal promoverá todas as facilidades para inscrição dos dependentes dos segurados e na concessão dos benefícios previstos nesta lei, adotando procedimentos sumários, preferencialmente através de formulários impressos e padronizados.

**Artigo 4º** – As alterações supervenientes relativas aos dependentes inseridos, exceto as relativas à idade, bem como a existência de novos dependentes, devem ser imediatamente comunicadas pelo segurado à Previdência Municipal, que poderá exigir, se necessário, a comprovação por documentos hábeis, respondendo o segurado, na forma da lei, pelas despesas indevidas provocadas em face da sua omissão ou falsa declaração.

**Parágrafo 1º** – Na ausência de comunicação e sem prejuízo das sanções de que trata o presente artigo, o cancelamento da inscrição efetivar-se-á de ofício, quando da verificação do implemento de qualquer das condições previstas nos artigos 7º e seguintes.

**Parágrafo 2º** – O dependente que, na forma da lei, vier a adquirir a condição de segurado obrigatório perderá automaticamente aquela qualidade.

**Artigo 5º** – Ocorrido o falecimento do segurado, sem que tenha feito a inscrição de seus dependentes, a estes, competirá promovê-la para efeito das prestações a que fizerem jus.

**Parágrafo único** – Os beneficiários farão jus aos benefícios a partir da data do deferimento da inscrição.

**Artigo 6º** – A inscrição indevida será considerada insubsistente, sem prejuízo de responder o autor administrativa, civil e criminalmente, pelas consequências de seu ato.

**Artigo 7º** – Consideram-se dependentes do segurado, para os efeitos desta lei.

GASPAR  
PREFEITURA MUNICIPAL

I – A esposa ou a companheira mantida há mais de 5 (cinco) anos, o marido inválido, os filhos solteiros, de qualquer condição, menores de 21 (vinte e um) anos sem redimentos ou inválidos;

II – O pai e a mãe, para os solteiros;

III – Os filhos menores de 24 (vinte e quatro) anos, sem rendimentos, cursando o nível superior;

IV – A pessoa designada, que, só poderá ser menor de 18 (dezoito) anos ou maior de 60 (sessenta) anos ou inválida, desde que não concorra com outros dependentes.

**Parágrafo 1º** – A existência de filho em comum do segurado, com companheira, na ausência de esposa inscrita, supre o prazo a que se refere o item I do artigo.

**Parágrafo 2º** – As pessoas mencionadas nos itens II, III e IV deverão ter exclusiva dependência econômica do segurado.

**Parágrafo 3º** – A existência de dependentes de quaisquer das classes enumeradas nos itens do presente artigo, exclui o direito à prestação todos os outros das classes subsequentes.

**Parágrafo 4º** – Equiparam-se aos filhos, nas condições do item I, mediante declaração escrita do segurado:

a) o enteado;

b) o menor que, por determinação judicial se ache sob sua guarda;

c) o menor que se ache sob sua tutela, declarada judicialmente e não possua bens suficientes para o próprio sustento e educação.

**Artigo 8º** – A dependência econômica das pessoas indicadas no do artigo 7º, deverá ser comprovada.

**Artigo 9º** – Não terá direito à prestação o cônjuge considerado culpado em separação judicial ou divórcio.

## TÍTULO III

**Artigo 10** – As prestações asseguradas pela Previdência Municipal consiste em benefícios e serviços, a saber:

I – quanto aos segurados:

a) auxílio natalidade; b) assistência financeira;

II – quanto aos dependentes:

a) pensão; b) auxílio reclusão; c) auxílio funeral.

**Parágrafo único** – As modalidades assistenciais previstas no presente artigo serão prestadas segundo a amplitude de recursos financeiros disponíveis.

**Artigo 11** – O cálculo dos benefícios far-se-á tomando-se por base o maior salário adotado para as 12 (doze) últimas contribuições e atualizado à data do evento, contadas até o mês anterior ao do nascimento, morte ou reclusão.

**Parágrafo único** – O salário de benefício vem a ser o valor da remuneração do cargo efetivo do segurado.

## CAPÍTULO I

## AUXÍLIO NATALIDADE

**Artigo 12** – O auxílio natalidade será devido pelo nascimento de filho, em quantia paga de uma só vez igual a 50% (cinquenta por cento) do Piso Salarial do Município para cada filho.

**Parágrafo 1º** – Tratando-se de filho de segurados, somente será devido o auxílio a um deles.

**Parágrafo 2º** – Ocorrendo absoluta impossibilidade da prestação de assistência médica à gestante por ocasião do parto, o auxílio natalidade consistirá numa quantia, em dinheiro, igual ao dobro da estabelecida no artigo.

**Parágrafo 3º** – O auxílio natalidade pode ser pago, antecipadamente, a partir do 8 (oitavo) mês

de gestação, calculado o benefício considerada a data do requerimento.

**Parágrafo 4º** – Preenchidas as condições exigidas, a viúva ou a companheira terá direito ao auxílio natalidade se o segurado falecer antes do parto.

## CAPÍTULO II

## ASSISTÊNCIA FINANCEIRA

**Artigo 13** – A assistência financeira será prestada na forma de financiamento das importâncias correspondente à participação de que trata o artigo 26 e seus parágrafos, bem como das despesas, por parte dos segurados, com funeral de dependentes.

**Parágrafo 1º** – As importâncias financiadas na forma do artigo serão devidas em parcelas mensais equivalentes a 10% (dez por cento) da remuneração do segurado, devidamente corrigidas.

**Parágrafo 2º** – Ocorrendo a exoneração ou demissão do funcionário segurado, seus eventuais débitos em favor da Previdência Municipal serão compensados com os créditos oriundos do desligamento, devendo o restante do débito, se houver, ser reposto.

## CAPÍTULO III

## ASSISTÊNCIA REEDUCATIVA E DE READAPTAÇÃO PROFISSIONAL

**Artigo 14** – A assistência reeducativa e de readaptação profissional cuidará da reeducação dos segurados ativos e inativos visando a sua integração na vida social e profissional, na forma a ser regulamentada.

## CAPÍTULO IV

## DA PENSÃO

**Artigo 15** – A pensão será devida ao conjunto dos dependentes do segurado, aposentado ou não, que após 12 (doze) contribuições vier a falecer.

**Parágrafo único** – Não se exigirá a condição de pagamento das contribuições mensais mencionadas no artigo, quando a pensão não for devida por outra instituição previdenciária oficial.

**Artigo 16** – O valor da pensão será de 80 (oitenta por cento) da remuneração em partes iguais, ao cônjuge sobrevivente ou companheira e filhos, acrescida de 10% (dez por cento) por filho menor de 14 (catorze) anos, até o máximo de 2 (dois).

**Parágrafo 1º** – Para os dependentes do segurado falecido e que percebia proventos proporcionais, a pensão será igual a estes, não podendo ultrapassar todavia, o valor do mesmo benefício a que teriam direito caso os proventos fossem integrais.

**Parágrafo 2º** – Ocorrendo a existência, conforme previsto no artigo 7º, de dependentes outros em concorrência com o cônjuge sobrevivente ou companheira ou filhos, àquelas serão destinados 2/7 (dois sétimos) do valor da pensão.

**Artigo 17** – A concessão de pensão não será adiada pela falta de habilitação de outros possíveis dependentes; e qualquer inscrição ou habilitação posterior que implique exclusão de dependentes, só produzirá efeito a contar da data em que foi feita.

**Parágrafo único** – Se o cônjuge separado judicialmente ou divorciado, estiver percebendo alimentos, o percentual da pensão alimentícia judicialmente arbitrada lhe será assegurada, incidindo sobre o valor da pensão previdenciária devida.

**Artigo 18** – Sobrevindo o falecimento de qualquer dos beneficiários, observar-se-á o que dispõe a Lei Civil e o seguinte:

a) esposa ou companheira, com filhos: na ausência de cônjuge ou companheira, sua cota acrescerá em partes iguais à dos respectivos filhos; na ausência destes, ao cônjuge ou companheira.

**Artigo 19** – O pensionista que tenha adquirido esta condição, em razão de invalidez, fica obrigado, sob pena de suspensão do benefício, a submeter-se aos exames gratuitos que forem determinados pela Previdência Municipal, a qualquer tempo e necessariamente de três em três anos, até a idade de 60 (sessenta) anos.

**Parágrafo único** – Considera-se inválido o pensionista assim declarado por laudo médico especializado, reconhecido pela Previdência Municipal.

**Artigo 20** – Será concedida a pensão provisória aos dependentes na forma estabelecida no artigo 16:

I – por morte presumida do segurado que será declarado pela autoridade judicial competente;

II – mediante prova do desaparecimento do segurado em consequência de acidente, desastre ou catástrofe.

**Parágrafo 1º** – A pensão provisória será devida a partir da data do protocolamento do pedido regularmente instruído.

**Parágrafo 2º** – Verificando o reaparecimento do segurado, o pagamento da pensão cessará imediatamente, desobrigados os beneficiários da reposição das quantias já recebidas, desde que não comprovada a má fé do segurado e beneficiários.

## CAPÍTULO V

### AUXÍLIO RECLUSÃO

**Artigo 21** – O auxílio reclusão será devido ao servidor nos precisos termos do que estabelece o Capítulo II, Seção III, artigo 66, letras e parágrafos da Lei nº 1.305 de 9 de outubro de 1991.

**Parágrafo 1º** – O requerimento de auxílio reclusão será instruído com certidão de despacho de prisão preventiva ou de sentença condenatória e atestado do efetivo recolhimento do segurado à prisão, firmado pela autoridade competente.

**Parágrafo 2º** – O benefício será devido a partir da data do efetivo recolhimento do segurado à prisão, se o pedido for apresentado dentro dos primeiros 30 (trinta) dias desse fato, ou de data de sua apresentação devidamente instruído e mantido enquanto durar a reclusão ou detenção do segurado, o que será comprovado por atestados trimestrais firmados pela autoridade competente.

**Artigo 22** – Falecendo o segurado ainda detento, o auxílio reclusão será convertido em pensão.

## CAPÍTULO VI

### AUXÍLIO FUNERAL

**Artigo 23** – O auxílio funeral será devido atendendo o que dispõe Capítulo II, Seção II, artigos 63 a 65 da Lei nº 1.305 de 9 de outubro de 1991.

**Parágrafo 1º** – Não sendo, o executor, dependente, àquele será assegurado o pagamento das despesas efetuadas, devidamente comprovadas, até o máximo estabelecido no artigo 63 da Lei nº 1.305 de 9 de outubro de 1991, fazendo jus, os dependentes, ao saldo porventura existente.

**Parágrafo 2º** – Na falta de dependentes ou outra pessoa que se encarregue do funeral, poderá a Previdência Municipal fazê-lo, dentro dos limites estabelecidos na Lei.

## CAPÍTULO VII

### DA ASSISTÊNCIA À SAÚDE

**Artigo 24** – A assistência à saúde compreende a prestação de serviços, diretamente, mediante credenciamento ou por contrato de prestação de serviços de natureza:

- I – médica, abrangendo o atendimento:
  - a) clínico e cirúrgico; b) psiquiátrico;
- II – psicológico, na solução de problemas de ajustamento;
- III – complementar, abrangendo:
  - a) radioterapia; b) fonoaudiologia; c) fisioterapia;



# GASPAR

## PREFEITURA MUNICIPAL

pia; d) exames complementares; e) aparelhos que, a critério médico da Previdência Municipal sejam indispensáveis ao respectivo tratamento.

**Parágrafo 1º** – Por credenciamento, entende-se o registro prévio do profissional ou da entidade na Previdência Municipal sujeitos às normas e à fiscalização desta.

**Parágrafo 2º** – Por contrato e prestação de serviços, entende-se o pacto firmado com a Previdência Municipal e a entidade prestadora de serviços médicos-hospitalares.

**Parágrafo 3º** – Os casos de moléstias específicas como lepra, penfigo foliáceo, AIDS e outros de notificação compulsória, não serão tratadas pela Previdência Municipal, pagando o segurado integralmente o tratamento, caso este não seja feito em hospital público.

**Artigo 25** – Será assegurada a liberdade de escolha, por parte dos beneficiários, dentre os profissionais ou entidades conveniadas ou credenciadas, observadas as normas e tabelas adotadas, pela Previdência Municipal.

**Artigo 26** – É facultado aos beneficiários a utilização de serviços médicos, hospitalares, não credenciados, fazendo jus, nessa hipótese, apenas ao reembolso das despesas efetivamente realizadas até os limites previstos nas tabelas adotadas pela Previdência Municipal, correndo o excesso por conta exclusiva do segurado, sem direito a financiamento.

**Parágrafo único** – Para fazer jus ao reembolso de que trata o artigo, o beneficiário deverá anexar ao requerimento os documentos comprobatórios das despesas efetuadas, e de sua necessidade, cuja análise ficará a critério médico exclusivo da Previdência Municipal.

**Artigo 27** – O segurado participará das despesas de que trata o artigo 24 e seguintes na proporção de 30% (trinta por cento) do valor do atendimento médico-hospitalar.

**Parágrafo único** – Correrá totalmente por conta do beneficiário:

- a) utensílios para higiene; b) alimentos dietéticos, leites e farinhas dietéticas; c) material cirúrgico como gaze, algodão, ataduras, esparadrapos, etc., exceto quando hospitalizados, correndo neste caso totalmente por conta da Previdência Municipal; d) cintas e meias elásticas; e) cirurgia plástica, com finalidade estética, excetuando-se os casos de estéticas corretivas; f) o custo do tratamento psicológico e psiquiátrico, acima do limite estabelecido no item 'b' do artigo.

## CAPÍTULO VIII

### SERVIÇO SOCIAL

**Artigo 28** – O Serviço Social visa proporcionar aos beneficiários, com amplitude que as possibilidades administrativas e financeiras e as condições locais permitirem, a melhoria de suas condições de vida, mediante ajuda pessoal, seja nos desajustamentos individuais e do grupo familiar, seja em suas necessidades referentes à Previdência Municipal, obedecidas entre outras, as seguintes bases técnico-administrativas:

- I – ação pessoal junto aos beneficiários, com a aplicação da técnica apropriada ao trato do caso individual e dos problemas de grupo;
- II – ação junto à organização da comunidade, por intermédio de centros sociais e pela racional utilização dos recursos comunitários;
- III – promoção periódica de pesquisas destinadas ao conhecimentos do meio social, notadamente das reais condições de vida e necessidades dos beneficiários.
- IV – habitação, através da carteira própria pelo sistema de consórcio.

## TÍTULO V

### DO CUSTEIO

**Artigo 29** – O custeio dos benefícios e serviços previstos nesta lei será atendido pelas contribuições dos segurados e sua participação na forma do artigo 30, e pela Municipalidade através de dotações consignadas em orçamento.

**Parágrafo único** – As contribuições dos segurados serão devidas em mensalidades integrais correspondentes a 10% (dez por cento):

I – para os segurados em exercício, inativos e pensionistas, sobre o vencimento do cargo.

II – para os licenciados sem remuneração, 10% (dez por cento) do vencimento como se na ativa estivesse.

**Artigo 30** – A Municipalidade destinará recursos, no mínimo equivalente às contribuições dos segurados, caso estas não forem suficientes para atender as necessidades da Previdência Municipal.

**Artigo 31** – As contribuições e consignações em favor da Previdência Municipal serão arrecadadas:

I – dos seguros obrigatórios em exercício, mediante desconto em folha de pagamento pela Fazenda Municipal, independentemente de assinatura ou autorização dos contribuintes e consignantes.

II – dos segurados obrigatórios sob afastamento não remunerados, mediante guias ou carnês expedidos pela Previdência Municipal e recolhimento na Tesouraria Municipal ou Banco indicado, até o último dia útil do mês. Em sendo verificado ou não pagamento das contribuições, além da aplicação de multa de 10% (dez por cento), ficará a Previdência Municipal desobrigada da prestação enquanto perdurará a situação irregular.

## TÍTULO VI

### DO FUNDO

**Artigo 32** – As contribuições cobradas dos servidores e o recolhimento do município constituirão, com as rendas advindas, o Fundo de Previdência Municipal que será gerido por um Conselho composto de 5 (cinco) servidores, sendo um indicado pelo Sindicato, um pelos servidores inativos, dois indicados pelo Prefeito ou Secretário de Administração e um indicado pela Câmara Municipal, nomeados por Decreto, sob a presidência do encarregado do Setor de Previdência, que será eleito pelos Conselheiros e terá a voto de desempate das decisões.

**Parágrafo 1º** – As aplicações financeiras na rede bancária far-se-ão, exclusivamente, em nome do Município, a conta do Fundo de Previdência Municipal.

**Parágrafo 2º** – As aplicações imobiliárias, preferencialmente na carteira da habitação, far-se-ão exclusivamente, em nome do Município vinculadas ao Fundo de Previdência Municipal.

**Parágrafo 3º** – As aplicações fora da carteira de habitação dependerão de lei autorizativa, de iniciativa privativa do Prefeito mediante proposta do Conselho do Fundo de Previdência Municipal.

**Parágrafo 4º** – Nas alienações, a qualquer título, será ouvido o Conselho, com parecer da Procuradoria Geral do Município para posterior autorização legislativa.

**Parágrafo 5º** – Os membros previstos neste artigo, não serão remunerados.

## TÍTULO VII

### DOS BENEFÍCIOS

**Artigo 33** – As aposentadorias, pensões e benefícios aos dependentes será aplicado o estatuído no Capítulo II, Seção I, artigo 62, números, letras e parágrafos da Lei nº 1.305 de 9 de outubro de 1991 e o disposto abaixo.

**Parágrafo 1º** – Os benefícios capitulados neste artigo será concedidos, nas seguintes condições:

a) A aposentadoria por tempo de serviço, será o que estabelece o artigo 62, letras e parágrafos da Lei nº 1.305 de 9 de outubro de 1991, desde que tenha contribuído para o Fundo no mínimo 180 (cento e oitenta) meses, prazo carencial este que não se aplica aos admitidos até 5 de outubro de 1988.

b) A aposentadoria por invalidez aplicar-se-á o disposto na letra a dispensada a carência.

c) A pensão por morte, calculada no que dispõe a letra a será aplicado o percentual estabelecido no artigo 62, parágrafo 5º da Lei nº 1.305 de 9 de outubro de 1991, mais tantas parcelas de 10% (dez por cento) do valor da aposentadoria, até o máximo de dois dependentes.

d) Não havendo beneficiário marido ou mulher, concubino ou concubina, os valores relativos a pensão, serão rateados proporcionalmente aos filhos menores de 14 (catorze) anos e se estudantes menores de 18 (dezoito) anos.

e) O auxílio-acidente compreenderá o percentual relativo à redução da capacidade laboral do indivíduo, determinada por perícia médica espe-

cializada, aplicando-se para apuração do quantum o que dispõe a letra a.

**Parágrafo 2º** – Os servidores admitidos por concurso público a partir de 5 de outubro de 1988, terão que, para recebimento dos benefícios cumprirem o prazo carencial estabelecido na letra a, caso seja obrigado a Previdência a deferir-lo antes do prazo carencial será aplicada a proporcionalidade.

#### TÍTULO VIII

#### DA CARTEIRA DE HABITAÇÃO

**Artigo 34** – A aplicação imobiliária preferencial do título de Previdência Municipal dar-se-á pela Carteira de Habitação, destinada à compra, construção e venda de imóveis habitacionais destinados a servidores municipais, ou seus beneficiários, de consórcios obedecida a ordem de inscrição.

**Parágrafo único** – A venda de imóvel, sempre no mesmo sistema, para não servidores, dependerá da falta de interessados, dentre estes, e de garantia hipotecária e salarial dos pretendentes, obedecida de inscrição.

#### TÍTULO IX

#### DISPOSIÇÕES FINAIS E TRANSITÓRIAS

**Artigo 35** – Salvo os casos expressamente previstos na presente lei, inexistem prazos de carência, quer para fazer jus aos serviços e benefícios, quer para que ocorra a sustação de direito aos mesmos.

**Artigo 36** – Fica a contribuição previdenciária a ser cobrada na forma do artigo 149, parágrafo único, da Constituição Federal, por desconto em folha.

**Artigo 37** – As dotações com a execução da presente lei, correrão por conta de recursos orçamentários próprios.

**Artigo 38** – A Secretaria Municipal de Administração organizará os serviços da Previdência Municipal aos seus servidores e dependentes.

**Parágrafo único** – Os funcionários necessários aos serviços da Previdência Municipal serão relocados de outras Secretarias.

**Artigo 39** – Esta Lei Complementar entra em vigor na data de sua publicação.

**PREFEITURA MUNICIPAL DE GASPAR, 16 de dezembro de 1991**

**FRANCISCO HOSTINS**  
Prefeito Municipal



Competência na administração.



O MAIOR DO VALE!

## Centro Comercial Paraíso dos Pôneis.

AS MELHORES OFERTAS DA REGIÃO

ANEXO HOTEL E RESTAURANTE

de 2ª a sábado das 9 às 19 horas.

Domingo das 10 às 18 horas.

RODOVIA JORGE LACERDA, Km4 - ENTRE GASPAR E BLUMENAU



Dizem que gasparense e blumenauense não lêem. Se você não está com eles, prove o contrário.

Leia "Blumenau para Apressados", texto curto, agradável, informativo.

Baratim: Cr\$ 600 cruzeiros.

Peça na ARCO IRIS - Rua Sete de Setembro.



AGORA TAMBÉM EM

**GASPAR**

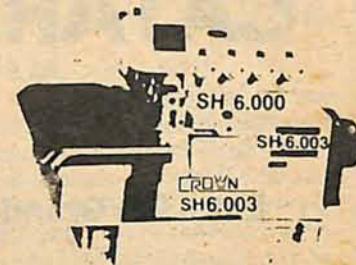

COMPRA — VENDA — TROCA  
E ASSISTÊNCIA TÉCNICA

EM MÁQUINAS DE COSTURA INDUSTRIAL

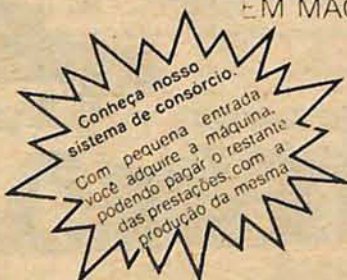

Temos overlock, cobertura, reta e todos tipos de máquinas especiais. Máquinas novas e usadas a vista o melhor preço ou em condições de pagamento.

Venha nos fazer uma visita e compreve.

COMÉRCIO DE MÁQUINAS **SILMAQ** LTDA.

RUA BARÃO DO RIO BRANCO — 478 — CENTRO — FONES: GASPAR 32-0757 — BLUMENAU — 23-2449  
GASPAR — SC

## Troco Miúdo

### ARTEX: VERÃO COLORIDO

O verão é muito mais colorido com a coleção 92 de toalhas de praia Artex, 100 por cento algodão, em estampas veludo, jacquard veludo e felpudo. Os produtos chegam para representar mais um item na beleza do visual e no conforto dos banhistas. Em dimensões que vão de 74 x 150 a 102 x 183 cm (king size), as toalhas de praia Artex já estão nas lojas e podem ser adquiridas em embalagem normal ou com sacola. A versão 92 oferece 13 modelos de estampas nas cores da moda e com temas inspirados em instrumentos musicais, motivos marinhos e subaquáticos, signos emblemáticos, referências arqueológicas e belas combinações geométricas.

### HACO: BOM DESEMPENHO

A Haco, empresa especializada na fabricação de etiquetas tecidas, cadarços e galões, com sede na Vila Itoupava, em Blumenau, e com seis mil clientes espalhados pela América Latina, Estados Unidos e Europa, tem apresentado uma evolução consistente em termos de vendas: de US\$ 26 milhões em 1989, elas mais que dobraram no ano seguinte, atingindo a US\$ 56 milhões. Em 91 a empresa prevê um faturamento em torno de US\$ 64 milhões.

### INVESTIMENTOS CONSTANTES

O bom desempenho da Haco no mercado é resultado de investimentos constantes em equipamentos e novas instalações, com o objetivo de desenvolver a qualidade dos produtos e otimizar o atendimento ao consumidor. Em 91 a empresa investiu cerca de US\$ 28 milhões na importação de equipamentos computadorizados de última geração que estão sendo instalados na fábrica de Blumenau.

### A FEIRA DE BRUSQUE

Considerado um dos maiores eventos do calendário turístico de verão do Estado, foi oficialmente inaugurada pelo prefeito Ciro Roza, na última segunda-feira, a 12ª Feira Industrial e Comercial de Brusque. Com a participação de 130 expositores, a Feira Industrial é realizada no pavilhão de eventos, às margens da rodovia Antônio Heil, cujo primeiro pavimento já foi utilizado para o mesmo motivo durante a realização da Fenarrecó no ano passado.

# Feira Têxtil em Blumenau reúne produtos da região

Com uma expectativa de faturamento em torno de Cr\$ 500 milhões e a estimativa de visitação de cerca de 250 mil pessoas, durante os 54 dias de funcionamento, foi aberta às 14 horas da última terça-feira, no pavilhão "C" da Proeb, em Blumenau, a IV Feira Têxtil. A promoção reúne 50 expositores (micro e pequenos empresários do setor têxtil de Blumenau a região) e funcionará até o dia 29 de fevereiro.

Artigos de praia, cama,

mesa e banho, roupas íntimas, malhas, camisas e blusas em viscose e tecidos de algodão, artigos de couro, enfim, confecções e acessórios produzidos na região, são algumas das opções oferecidas aos consumidores nesta quarta edição da Feira Têxtil de Blumenau, promovida pelo Departamento de Confeccionistas (DCAB) da Acimpevi (Associação Comercial e Industrial da Micro e Pequena Empresa do Vale do Itajaí). A feira conta com o apoio da

Secretaria de Cultura e Turismo da prefeitura de Blumenau.

O diretor do DCAB, empresário Valdecir Correia, bem como os expositores, estão confiantes de que as vendas serão ainda melhores do que as registradas no ano passado, principalmente pela presença maior, em 92, de turistas do Prata - Argentina, Uruguai e Paraguai, que a cada dia chegam em maior número à região.

Além da possibilidade

de adquirir roupas a preços de fábrica, os consumidores têm a oportunidade de comprar acessórios, como calçados e bijuterias. A estrutura da IV Feira Têxtil - que funciona diariamente, das 14 às 22 horas - inclui restaurante, lanchonete, ampla área de estacionamento, sorveteria, som ambiente e segurança. Todo o serviço financeiro está a cargo do BESC, que montou um posto de atendimento no pavilhão e cuida de todo o movimento dos caixas.

## Coninfo-92 terá a participação do Cone Sul

Mais de uma centena de empresas de informática foram criadas nos últimos anos em Blumenau, a maioria produzindo software, algumas com destaque no mercado nacional e externo. Hoje, o município, conhecido em todo o mundo como um dos maiores pólos têxteis da América, está orientando seu desenvolvimento para o setor de informática, e as regionais da Sucusu dos três estados do Sul estão organizando o Coninfo-92 - Congresso e Feira de Informática do Cone Sul, que acontecerá em maio deste ano. O evento é o primeiro a reunir congressistas e expositores do Brasil, Argentina, Uruguai, Chile e Paraguai.

Como um dos maiores centros econômicos do Estado, Blumenau, com cerca de 240 mil habitantes, atraiu 35 estabelecimentos bancários nos últimos dez anos, muitos deles do exterior. Também empresas nacionais e internacionais do setor de informática, como a Unisys, IBM, Elebra, Edisa, Itaotec, ABC-Bull e Labo estão representadas. Aqui também nasceu a Cetil Informática, há 22 anos, através dos esforços conjuntos de 13 indústrias têxteis da região, e foi este o maior bureau nacional de informática, de onde saíram renomados técnicos e profissionais do setor que montaram suas próprias empresas de hardware e,

principalmente, de software.

Mais de 50 empresas produtoras de software estão estabelecidas em Blumenau, com um faturamento superior a US\$ 30 milhões anuais. A qualidade dos programas fez com que algumas ampliassem seu mercado para todo o Brasil e até para o exterior. Destacam-se o Cetil Informática, primeira a atuar na área de processamento de dados; WK Sistemas, que faz controle patrimonial e orçamento de obras; Fácil Informática, que com seu processador de texto "Fácil" conquistou diversos prêmios, como da Assespro Nacional em 1988 e 89 e, recen-

temente, da PC Magazine, a maior publicação da área de informática; Alcega Informática, que desenvolveu um sistema de apuração nas eleições; e Mendes Engenharia, que desenvolve sistemas de controle de tinturarias. Em termos de hardware destacam-se a Servicom (Sybertron) e a Master (Trebber), entre outras.

O crescimento no setor de informática fez com que surgisse o movimento para criação do projeto Pólo de Software em Blumenau, que reivindica auxílio dos governos estadual e federal e até procura um intercâmbio entre universidades da Alemanha e Blumenau.

# CATARINENSE CARGAS E ENCOMENDAS

*Qualidade em Transporte*

Entre Rio Grande do Sul, Santa Catarina, Paraná, São Paulo, Rio de Janeiro e Mato Grosso do Sul



Florianópolis - SC  
Fone: (0482) 44-0568  
Telex: (41) 7967

Blumenau - SC  
Fone: (0473) 23-1711  
Telex: (41) 7964

Joinville - SC  
Fone: (0474) 22-6511  
(0474) 22-9290  
Telex: (41) 7971

Lages - SC  
Fone: (0492) 23-1763  
Telex: (41) 7964

Brusque - SC  
Fone: (0473) 55-0205  
Telex: (41) 7979

Criciúma - SC  
Fone: (0484) 33-6508  
Telex: (41) 7964

Itajaí - SC  
Fone: (0473) 44-3851  
Telex: (41) 7964

Jaraguá do Sul - SC  
Fone: (0473) 72-0395  
Telex: (41) 7980

Porto Alegre - RS  
Fone: (0512) 43-1157  
Telex: (41) 7984

Curitiba - PR  
Fone: (041) 276-1225  
Telex: (41) 7969

Foz do Iguaçu - PR  
Fone: (0455) 74-5798  
Telex: (45) 5347

São Paulo - SP  
Fone: (011) 292-2544  
Telex: (11) 62224

Rio de Janeiro - RJ  
Fone: (021) 260-7563  
Telex: (21) 35638

Campo Grande - MS  
Fone: (067) 387-1031  
Telex: (61) 3195



# Novo hospital para Blumenau

A Comissão Especial de Licitações da Prefeitura recebeu na última segunda-feira as propostas das empresas participantes da concorrência pública para a construção do novo Hospital Santo Antônio.

As propostas técnicas e a documentação foram imediatamente abertas, no Salão Nobre, na presença dos representantes das empresas e do Departamento de Compras da Secretaria de Administração.

Estão participando da concorrência três construtoras de Blumenau - a Sulfabril, a Titã e a Stein - e uma de Florianópolis, a Espaço Aberto. Agora a

comissão especial de licitação analisa as propostas técnicas e deverá marcar uma nova data - dessa vez para a abertura das propostas de preços.

## A CONSTRUÇÃO

A previsão da Prefeitura de Blumenau é de iniciar a construção do novo Hospital Santo Antônio ainda neste primeiro trimestre. A obra terá 11 mil

metros quadrados, distribuídos em cinco pavimentos, e o custo está estimado em aproximadamente Cr\$ 4 bilhões.

O novo Hospital Santo Antônio, que deverá estar pronto em 18 meses, terá centro cirúrgico, centro obstétrico, UTIs para crianças e adultos, pronto-socorro municipal com atendimento de raio-X e ala de internação com 250 leitos.

## Blunotas

### OBRAS DO NOVO HOSPITAL

Na próxima semana o prefeito em exercício de Blumenau, Lio Ogê Júnior, assina o contrato e dá ordem de serviço para o início das obras do novo Hospital Santo Antônio, que terá 107 novos leitos. A área construída será de 11 mil metros quadrados, devendo as obras de edificação custarem em torno de Cr\$ 4 bilhões.

### USINA DE ASFALTO QUASE PRONTA

A usina de asfalto adquirida pela prefeitura de Blumenau já está em fase final de montagem, junto à Urbanizadora, no bairro Asilo. Já na próxima semana começam a ser feitos a calibragem e os primeiros testes, que vão durar cerca de dez dias. Até o final deste mês a usina já começa a produzir asfalto. A Urb já tem pronto um plano de pavimentação das primeiras ruas a receberem o benefício.

### OSCAR DISPUTA VAGA NA CÂMARA

O secretário de Imprensa da Prefeitura de Blumenau (antes ocupava a chefia de Gabinete), Oscar Jenichen, confirma sua intenção de candidatar-se a vereador, pelo PDS. O conhecido jornalista, há longo tempo convivendo com a política da cidade, afirma que sua base eleitoral é todo o município de Blumenau.

### PREFEITURA CONTRATA OPERÁRIOS

Desempregados e residentes em Blumenau têm prioridade de contratação, pela Prefeitura. A Secretaria de Obras e Serviços Urbanos está contratando, nesta semana, 50 trabalhadores braçais, para execução de serviços de limpeza de ribeirões, desobstrução de bocas-de-lobo e esgotos, etc. Sempre que houver enxurradas, desbarrancamentos, e problemas semelhantes, a prefeitura terá pessoal próprio, disponível para remoção de entulhos e serviços dessa ordem.

### RODOVIA MELHOR ILUMINADA

O prefeito em exercício Lio Ogê Gaya Júnior determinou à Celesc a reformulação de todo o sistema de iluminação ao longo da rodovia Guilherme Jensen, na Itoupava Central, desde o entroncamento da BR-470 até o trevo de Vila Itoupava. Serão trocadas as luminárias antigas de 80 watts, por novas, mais potentes, de 400 watts. Determinou também a duplicação da iluminação ao longo da Rodovia Jorge Lacerda, desde a divisa de Gaspar até o trevo do complexo esportivo do Sesi.

### REAJUSTE PARA SERVIDORES

Em gozo de férias, o prefeito Victor Sasse deve reunir-se, no próximo dia 22, com o sindicato dos servidores públicos, para a negociação salarial que é feita mensalmente com a categoria. Na ocasião, será definido o percentual a ser pago aos servidores públicos, conforme a disponibilidade de caixa da Prefeitura.

### TRANSFERÊNCIA DE COMANDO

No próximo dia 30 deste mês acontecerá a transferência de comando do 23º Batalhão de Infantaria, em Blumenau. Na ocasião, o coronel Paulo de La Peña passará o cargo ao tenente-coronel Getúlio Sarandy Machado, que vem do gabinete do ministro do Exército, sendo casado com a sra. Vera Regina Machado. O coronel Paulo de La Peña e sua esposa Carmen continuarão residindo em Blumenau.

## Prefeitura vai contratar mais

O prefeito em exercício de Blumenau, Lio Gaya Júnior, determinou à Secretaria de Obras e Serviços Urbanos a admissão imediata de operários braçais num total de 50. Eles vão atuar em frentes de trabalho a serem implantadas em todo o município.

Os contratados receberão o piso salarial pago pela Prefeitura (hoje em torno de Cr\$ 85 mil, porém com reajuste neste mês de janeiro). "Vamos dar preferência às pessoas desempregadas e residentes em Blumenau; inclusive, antes da admissão faremos uma seleção para avaliar a capacidade dos candidatos", revelou o prefeito em exercício. Os aprovados vão atuar em frentes de trabalho de limpeza de ribeirões, desobstrução de galerias e redes de água e na conservação de áreas públicas.

## Ataliba Refeições atende Ceval

A partir do dia 13 deste mês a unidade da Ceval de Gaspar, a exemplo da de Jaraguá do Sul, também passará a servir alimentação aos seus funcionários através da Ataliba Refeições, sediada em Blumenau. Até o momento a empresa mantém cozinha própria. A mudança faz parte da política de terceirização dos serviços na unidade Ceval, que tem como objetivo básico ser apenas uma empresa produtora de alimentos e esmagadora de soja, segundo confirma a direção.

A Ataliba Refeições também vai atender o refeitório executivo da Ceval. Atualmente, segundo levantamento feito no final do ano passado, são

servidas 17.743 refeições nesta unidade, correspondendo a uma média de 800 refeições por dia.

A terceirização vem sendo adotada em todas as unidades da Ceval, com uma diversificação de empresas produtoras de serviços. Os empregados que trabalham no refeitório continuarão exercendo suas funções, agora como funcionários da Ataliba. Não haverá qualquer alteração em relação a comida a ser servida, permanecendo o mesmo padrão, com a qualidade Ataliba. Serão três refeições diárias, ou seja, almoço, janta e ceia (para o turno da noite).

### EM JARAGUÁ

A unidade da Ceval em

Jaraguá do Sul já está servindo alimentação aos empregados através da Ataliba Refeições desde outubro passado. Funcionando 24 horas por dia, a Ataliba atende, inclusive, no terceiro turno e nos finais de semana. A noite são servidos lanches ao pessoal da segurança e da limpeza. Durante o período de implantação dessa unidade, a supervisora da Ataliba, Maria Lúcia Carvalho Coelho, com 25 anos de experiência, acompanhou o trabalho de sua equipe. O mesmo procedimento acontece na implantação de unidades Ataliba em outras empresas, cujas atividades são coordenadas por um nutricionista.



Rua Franzói, 250

Fone: 32-0290

BOM ATENDIMENTO

**SUPERMERCADO ARNO GOEDERT**

ECONOMIA



A dedicação na arte fotográfica. Agora também: trofeus, medalhas e placas comemorativas. Convites personalizados

Rua Padre Jacobs, 10 - Fone 22-1281  
Blumenau, SC

## PROTÓTIPO CONSTRUÇÕES E PRÉ-MOLDADOS

Pré-moldados em Argamassa Armada

— Vigas — Colunas — Sapatas — Lajes — Lajotas — Pisos — Escadas  
— Coberturas — Pontes e Pontilhões. Projetos — Cálculos — Construção Civil.

Rua: XV de Novembro, 1130 - sala 202 Centro - Blumenau - SC Fone: (0473) 22-6966

## Alvaro Jacques



Cassio Rodrigo da Silva e Gordon Schultheis



Fábio Padial



Jackson Glatz



Eversom Simas



José Carlos Stodieck, Alexandre Cunha e Rafael Freitas



Maurício Girólamo



Paulo Lenz



Sérgio Correa

### Berim-Berim Perfumarias

O ENDEREÇO PERFUMADO  
DA CIDADE

Rua Nereu Ramos, 44 Telefone: 22-0068  
89010 — BLUMENAU-SC



Juliano Scheffer



Juliano Tonello



Rafael Peiter



Jorge Testoni



Jean Prayon



Marco Antonio Tomelin



A MODA QUE TE LIBERTA

Fone 22.3987 Rua Curt Hering 176 Blu



### Jóias Relógios e Presentes

Rua XV de Novembro 930 Fone: 22-4304  
Blumenau

### VIVENDA Cortinas e Decorações

Tecidos para Móveis, Cortinas, Colchas  
e Almofadas Confeccionamos sob Medida

Tutti Giorni

Fone: 26-5499

L'arte Della Camicia





Fabiano Meyer



Cristiano Buerger



Percy de Borba Neto



Inácio Oliveira, Daniel Weidmann e Carlos Prim



Rafael e Daniel Bruns e no meio André Lobe

## Os Gatos Destaque 91

A coluna já apresentou as mais belas gatas de 91. Aqui, hoje, os meninos que mais agitaram no ano que passou.  
Foto Arquivo



Ângelo Merico, Humberto Fadel e Carlos (Caco) Waldrich



Jean Fistarol



Sandro Faggiante



Arlindo de Franceschi



Eduardo Cunha



Marcos Bomfim



Claudio Busnardo Filho



**Casa Rosada**  
A RESIDÊNCIA OFICIAL DA MODA  
Rua Curt Hering, 286  
Fone 22-8244  
Blumenau Santa Catarina



**TOCA DO GUARUÇA**  
MEIA PRAIA SC

**C.C.B.E.U.**  
O Inglês Completo  
Rua XV de Novembro 1130  
Fone: 221681 - Blumenau - SC

**Viena Park Hotel**  
Agora Blumenau oferece muito mais.  
Central de Reservas:  
Tel. e Fax (0473) 21-7777



**DON PEPPONE** PIZZERIA  
Rua 7 de Setembro 2013 - BI/SC Fone 22-8682

# Sociedade Gasparense

Silvana Deggau



Na próxima 3ª feira os balões coloridos vão rolar na residência do Dr. Max da Silva e Erica, em comemoração aos 06 aninhos de Tanira, que receberá muitos baixinhos e alinhos para curtirem com a gracinha, essa data tão especial.

Mesmo em temporada de veraneio, a Sociedade Gasparense continua em alta, com muitas comemorações que valem a pena conferir.

\*\*\*\*\*

Na última sexta a comemoração ficou a cargo da Família Pereira. Aniversariou Dr. Olávio, que recebeu muitos amigos no terraço de seu apartamento em Balneário Camboriú. Muitos casais gasparenses compareceram e fizeram a festa. Tudo isso regado ao perfeito anfitrião de Marlene. Parabéns.

\*\*\*\*\*

Amanhã estará trocando de idade Solange Vanzuiten, que oferecerá um jantar à amigos e familiares em sua residência.

\*\*\*\*\*

No último domingo, às 10 horas da manhã, na Capela Bom Jesus, foi celebrada a missa de Jubileu de Prata de Vida Sacerdotal do Frei Guido Scotini, que vem desempenhando sua função na cidade de Niterói.



Cine Foto Mary

Neste 1º final de semana de 92 o enluzo matrimonial foi do casal Martina e Luiz Márcio da Silva. A cerimônia realizou-se na Igreja Evangélica e a recepção logo após no Clube Carijós. Aos noivos, muitas felicidades.



No dia 04 festejaram, junto aos amigos, suas Bodas de Prata, o casal Valmor e Helga Schramm. A recepção foi no Clube Canarinhos, com muita alegria.

Cine Foto Mary.

Para conferir sua beleza, mamãe Gélia e papai Murilo nos enviaram um "click" muito especial da gatinha Leticia Pedroso Hostins, que já completou um mês. Junto a seus pais, ela faz pose.

Cine foto mary



**Q** RESTAURANTE  
E PIZZARIA

**G** Para o mais exigente paladar

Servimos à la carte,  
buffet executivo.

coquetéis, inclusive a domicílio

Rua Dr. Nereu Ramos, 74 — Fone: 32-0145 — Gaspar-SC.

**Vição Verde Vale Ltda.**

FONE 32-1255

A empresa da integração

**ELETRO TÉCNICA  
SCHEIDT LTDA**

Especializada em montagem de redes  
elétricas de alta e baixa tensão e  
instalações de transformadores

Rua Frei Solano, 463  
Fone: 32-1344 ou 32-0686 Gaspar-SC.

Os serviços de acabamento da parte interna da danceteria seguem a todo vapor.



Schmitt

A pista de dança em grandes dimensões também recebe os últimos retoques antes da inauguração



A comunidade gasparense, principalmente os jovens, tão carentes de opções de lazer, terão a partir de fevereiro um "point" que promete ser um dos mais badalados da cidade. Uma super danceteria, está sendo construída por iniciativa da Equipe Mono Som. E é a própria equipe que convida, antecipadamente, todos a participarem da festa de inauguração da casa, no dia 14/02.

C. Schmitt



A partir de fevereiro, Gaspar vai contar com os embalos e agitos de uma super danceteria, cujas obras de construção – iniciadas em agosto do ano passado, já estão sendo concluídas. O empreendimento é uma iniciativa de Nelson Nicoletti e Mário César Godri, da Equipe Mono Som. A inauguração da casa está prevista para o dia 14/02, numa grandiosa festa, a partir das 22 horas.

A danceteria, que por enquanto não tem nome – isto é surpresa ainda – ocupará uma área de um mil metros quadrados. Quando iniciaram as obras, em 91 os custos foram orçados em Cr\$ 35 milhões. Hoje, devido à crise econômica do país, e aos índices inflacionários, o orçamento aponta um custo acima de Cr\$ 60 milhões – quase 100% a mais que de início.

Todavia, os custos têm sido superados pela equipe Mono Som, que garante oferecer à comunidade local e da região, a melhor casa noturna do Vale.

A convite de Nelson e Mário a reportagem do Cruzeiro visitou a construção e conhe-

C. Schmitt

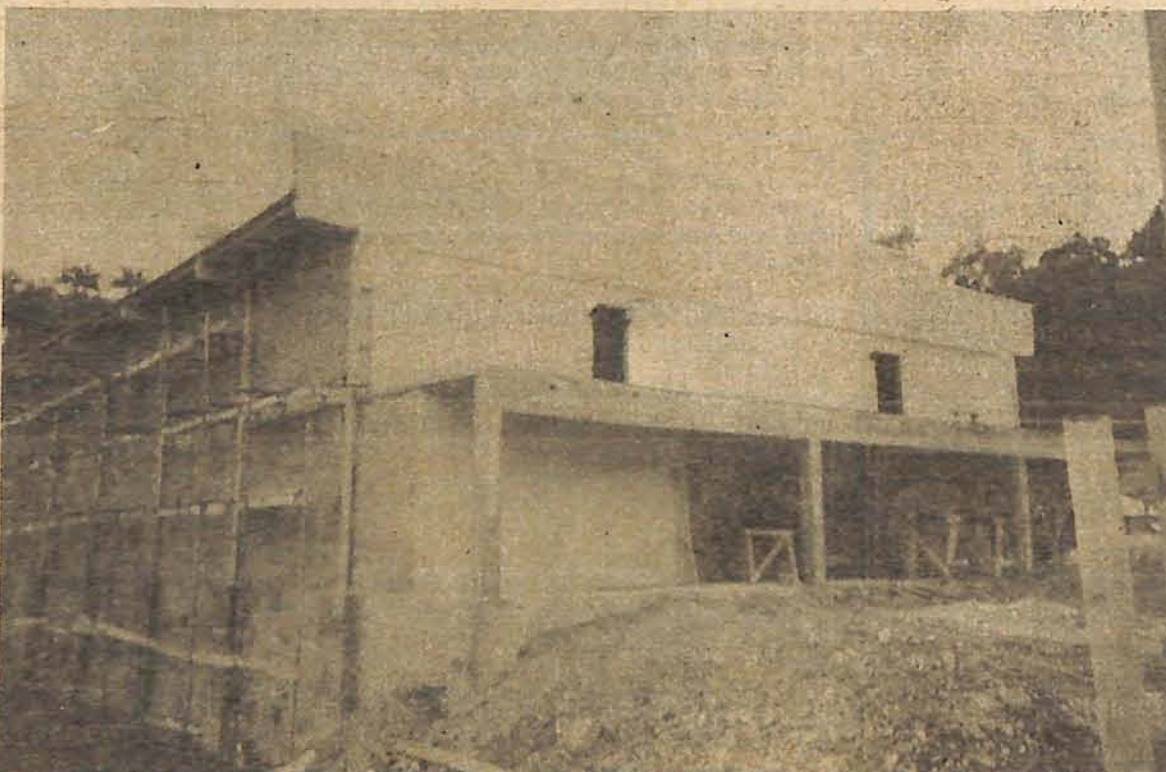

O prédio da super danceteria está em fase de acabamento. Os trabalhos foram acelerados

ceu de perto das dependências. Os trabalhos já estão em fase de acabamento, sendo que a parte inferior da casa está praticamente concluída.

Toda a parte interior da danceteria foi revestida com isolamento acústico, o que vai proporcionar aos moradores da avenida das Comunidades, residentes mais próximos ao local, tranquilidade e sossego. Além do isolamento acústico, todo o interior recebeu revestimento de carpet e decoração em espelhos, dando um toque todo especial e de grande estilo ao novo ponto de diversão da cidade.

Na área onde está sendo erguida a super danceteria, haverá amplo espaço para estacionamento, além de serviço de bar e lanchonete, anexo. No mesmo ponto, em breve serão finalizadas as obras de construção de um centro comercial, de iniciativa de Paca Imobiliária. Centro de comércio e casa de diversão, a partir deste ano, vão proporcionar mais vida à cidade de Gaspar, proporcionando à comunidade e aos visitantes mais opção de compras e entretenimento.

RESTAURANTE e PETISCARIA  
**ENGENHO**  
 Sabor do antigo

Almoço tranquilo ao som de boa música ao vivo.

No ENGENHO o atendimento é personalizado.

Serve FRUTOS DO MAR e A LA CARTE.

RUA DON AFONSO 33 – VILA REAL

BALNEÁRIO CAMBORIÚ – FONE 66-1501



## Horóscopo

**AQUÁRIO:** Tendência a irritar-se com mais facilidade. Alguns obstáculos poderão surgir às suas intenções e aquilo que tentar realizar.

**PEIXES:** Um crescimento de amizades. Tendência em doar-se mais as pessoas, esquecendo dos cuidados consigo mesmo. Cuidado com os gringos.

**ÁRIES:** A vida profissional terá grandes desenvolvimentos. Período favorável para realizar grandes empreendimentos pessoais. Melhorias no conforto e na saúde.

**TOURO:** Você dará várias cabeçadas por não escutar amigos do peito. Cuidado com o vizinho mais próximo. Ele não é aquilo que você imagina.

**GÊMEOS:** Muito esforço é necessário para suplantiar as limitações que se apresentarão nas finanças e nos relacionamentos. Cor vermelha. Número: 21.

**CÂNCER:** Aparecerá em breve um peixeiro para sua vida. Não se preocupe com o financeiro. O gerente do Banco vai aumentar seu limite de cheque especial. Cuidado para não sentar na boneca.

**LEÃO:** Cuidado com os assaltos. Sua residência está sendo visitada. Previnha-se. Facilidade para lidar com os subordinados e para ser atendido por profissionais competentes.

**VIRGEM:** Cuidado com o que você tem de mais precioso. Estão de olho. Sua sensualidade está em alta. Cautela e caldo de galinha não fazem mal a ninguém.

**LIBRA:** As atividades cotidianas tenderão a ser alegres e agradáveis. Momento oportuno para colocar papéis e acordo em ordem.

**ESCORPIÃO:** Procure ser um pouco mais caloroso com as pessoas; afinal, você está com elas porque há um interesse em comum.

**SAGITÁRIO:** Uma idéia brilhante surgirá ao final deste período. As amizades lhe proporcionarão satisfação e bem estar.

**CAPRICÓRNIO:** Haverá um aumento ainda maior de energia física e da disposição para o trabalho. Um bom negócio está para ser fechado. Tenha paciência.

## Rede municipal de ensino com mais de 30 mil alunos

Com a construção da nova Escola Básica Municipal Norma Mônica Sabel e a entrega de mais salas de aula, a Prefeitura de Gaspar pretende ampliar a oferta de vagas na rede municipal de ensino em cerca de 20 por cento, segundo informou a professora Stela Deschamps, secretária de Educação. A rede está hoje com 2.432 alunos matriculados, mais os 557 herdados da municipalização do ensino ocorrida em 91.

"Esperamos iniciar o ano de 92 com mais de três mil alunos matriculados em Gaspar", afirmou a secretária, ao lembrar que a procura também aumentou devido a evasão escolar do ensino particular. O novo ano escolar inicia no dia 17 de fevereiro próximo, com a volta dos professores ao trabalho, e no dia 24 com o começo das aulas.

### NOVA ESCOLA

Neste ano de 92, a nova escola Mônica Sabel, inaugurada no final de novembro/91, no bairro Margem Esquerda, começa a funcionar recebendo cerca de 700 estudantes. A capacidade das suas 24 salas é de até 850 alunos em regime de dois turnos. O novo prédio de quatro pavimentos tem 2.100 metros quadrados de área construída. Neste período de férias, a Secretaria também espera concluir mais quatro salas de aula, em outras duas escolas, para melhor receber os alunos este ano. As Escolas Básicas Anacleto Cardoso, no Porto Arraial, e Dolores Krauss, no bairro Figueira, ganham, cada uma, mais duas salas.

A Escola Anacleto Cardoso irá receber um incremento de 16 alunos vindos da escola municipalizada do Arraial, que será fechada. A secretária Stela Deschamps informa que a maioria das escolas multi-seriadas, em que alunos de diferentes níveis têm aula numa mesma classe, vão ser desativadas com o passar do tempo, devido ao alto custo de manter estas escolas isoladas com um número reduzido de alunos, no interior do município. Em contrapartida, a Prefeitura vai oferecer transporte gratuito para os estudantes se deslocarem para outras escolas



Stela Deschamps

municipais mais próximas de suas residências. Também foi selado um acordo com a empresa de ônibus Verde Vale para ser criada uma linha especial que levará esses alunos de uma localidade para outra.

### REDE MUNICIPAL

A Prefeitura de Gaspar herdou 14 escolas ativas e duas desativadas do governo do Estado. Dessas, três são reunidas e 11 multi-seriadas. A antiga rede do Estado possuía 557 alunos e 28 professores contratados. A rede municipal de ensino conta com 19 escolas, quatro creches e um Cebem - Centro de Bem-Estar do Menor. O total do corpo de funcionários da Secretaria é de 234 profissionais. Desses, 180 são professores. Já os professores inscritos para aulas excedentes deverão se apresentar mais cedo. Eles devem procurar a Secretaria de Educação de Gaspar a partir do dia 5 de fevereiro, às 8h30min, para saber onde irão trabalhar.

"**PORTRAITS DE MOZART**" é o nome da exposição, marcando os 200 anos da morte do grande compositor, que será apresentada a partir desta sexta-feira, no portal de entrada de Pomerode, funcionando paralelamente à IX Festa Pomerana, que tem atrações como música e comida típicas, chope, concursos e brincadeiras diversas, feira industrial e agropecuária. Organizada pela Fundação Cultural de Pomerode, que também montou uma mostra sobre a história do

município, esta é uma forma de associar cultura popular à erudita, ampliando as opções de lazer para quem mora ou visita Pomerode neste mês. A exposição é composta por 25 posters apresentando seqüências com grandes variações informativas sobre o compositor: sua infância, viagens, lugares de criação, gêneros musicais, o brilho do século de Mozart (séc. XVIII, o século das luzes), a importância da ópera, etc.

## Casamentos

**ÉLCIO CARLOS DE OLIVEIRA, Oficial do Registro Civil da sede da Comarca de Gaspar - Santa Catarina, faz saber que pretendem casar-se:**

Lourival Horn e Maria Dolores Lana. Ele natural deste Estado, nascido em Blumenau, aos 22-11-64, filho de José Horn e de Maria de Souza Horn. Ela natural deste Estado, nascida em Gaspar aos 24-04-68, filha de Braz Lana e de Liria Maria Lana. O casamento será realizado neste Cartório em 17-01-92 às 17h.

Márcio Tallmann e Rosemeri Haendchen. Ela natural deste Estado, nascido em Vitor Meireles ao 08-02-66, filho de Walter Tallmann e de Olinda Tallmann. Ela natural deste Estado, nascida em Luis Alves aos 23-02-71, filha de Genésio Haendchen e de Ercolina Rincus Haendchen. O casamento será realizado na Capela Belchior Alto no dia 08-02-92 às 19h.

Antonio Ovinski e Elonir Zanella. Ele natural do Paraná nascido em Pinhão aos 21-08-66, filho de Emilio Ovinski e de Maria Eva de Camargo. Ela natural do Paraná, nascida em São Luiz, aos 06-12-68, filha de Pedro Zanella e de Nevani Olindina Zanella. O casamento será realizado neste Cartório em 07-02-92 às 17h.

Clovis do Santos e Joceli Sonia Nolasco. Ele natural do Rio Grande do Sul, nascido aos 28-02-67, filho de José Pires dos Santos e Noedi da Cruz dos Santos. Ela natural deste Estado, nascida aos 03-10-71, filha de João Nolasco e de Maria Teresa Nolasco. O casamento será realizado na cidade de Blumenau.

Airton dos Santos e Ivonete Oecksler. Ele natural do Paraná, nascido em Itapejara D'Oeste, aos 26-11-67, filho de João dos Santos e de Ivanilde dos Santos. Ela natural deste Estado, nascida em Gaspar aos 22-06-69, filha de José Tomazio Oecksler e Maria Cecília Oecksler. O casamento será realizado na Capela do Belchior Alto no dia 08-02-92 às 19h.

Osmar Luiz Mafrá e Sonia Hostin. Ele natural deste Estado, nascido em Itajaí aos 08-06-66, filho de Luiz José Mafrá e de Maria Ladi Teixeira Mafrá. Ela natural deste Estado, nascida em Gaspar aos 06-03-68, filha de Sebastião Hostin e de Ana Maga Penzlin Hostin. O casamento será realizado na Igreja Matriz desta cidade no dia 29-02-92 às 17h.

José Aristides Fantoni e Zélia Brüning. Ele natural deste Estado, nascido em Gaspar aos 03-05-59, filho de Francisco Fantoni e de Ana Maria Fantoni. Ela natural deste Estado, nascida em São Ludgero aos 31-05-63, filha de José Reinaldo Brüning e de Paula Sombrio Brüning. O casamento será realizado na Igreja Matriz de Brusque no dia 08-02-92 às 18h.

Ari Ercilio da Silva Teles e Katia Suzana Franco. Ele natural do Rio Grande do Sul, nascido em Cruz Alta aos 14-09-68, filho de Luiz Antonio Teles e de Marlene da Silva Teles. Ela natural deste Estado, nascida em Gaspar aos 29-03-75, filha de Genésio Franco e de Anadir Maria Franco. O casamento será realizado na Igreja Assembleia de Deus no dia 08-02-92 às 17h.

## Inovação Lingerie NA INTIMIDADE

Sedas, Rendas, Lycras e Cambraia, em cores delicadas fazem da Lingerie mais do que uma roupa de baixo. É a moda íntima romântica e chique. Venha Conferir.

Rua São José, 212 - Fone (0473) 32-0831 - GASPAR

**móveis**  
**GAMBA**  
o móvel nobre  
fone 32-0924  
R. SÃO PEDRO 269 - GASPAR-SC

## SOLI

### Produtos para o Lar

- Alumínio, brinquedos e utilidades em plástico (vendas no atacado)
- Móveis em plástico (vendas a varejo)

Rua Lauro Schneider, 40 - Gaspar - SC

Telefone: (0473) 32-0353

## Fim de Semana

**ALVORADA** - Aberto hoje, servindo buffet caseiro e a la carte para almoço, e à noite, diversidade em pratos. Neste sábado e domingo não haverá atendimento. O restaurante estará com seus serviços comprometidos em outra cidade. Mas tudo volta ao normal a partir de segunda. Anexo à Sociedade Recreativa Alvorada, bem no centro da city.

**GASPARENSE** - Com os embalos jovens de discoteca, também neste domingo, a partir das 18 horas. No domingo, sempre ao meio dia, serviço de bar e restaurante, servindo lanches e pratos variados, a lembrar o famoso marreco rexeado com repolho. Na rua Arnaldo Koch.

**CANARINHO** - Com piscina para sócios e bar-lanchonete para o público em geral. Em Gaspar Grande.

**RESTAURANTE "QUESTÃO DE GOSTO"** - Bem no coração da cidade, aberto diariamente, servindo buffet no almoço. Oferece a la carte, serve também pizzas e bebidas diversas. É o "point" dos que apreciam um lugar aconchegante para fazer suas refeições.

**"QG" DA PRAIA** - A grande opção e também uma questão de bom gosto, os jovens de todas as idades encontram na praia de Gravatá, em Navegantes. Ao contrário da informação anterior, o bar não serve refeições, mas uma infinidade de bebidas para todos os paladares. Na avenida Beira-Mar, junto ao Costão. Anexo, barraca de milho verde. Som todas as noites com a Banda 96º GL.

**BAR CASCATA CAROLINA** - A 20 km do centro de Gaspar, oferecendo diversidade em lanches e outras refeições preparadas com o tempero da vovó. Anexo, piscinas de águas naturais e outras atrações junto à Natureza.

**TOCA DO GUARUCÁ** - Em Meia Praia, o "point" dos veranistas é a Toca, que reúne bandas de rock nacional e estrangeiro todas as noites. A grande badalação do litoral. Vá e confira de perto.

**ASSOCIAÇÃO LINCE** - Localizada próximo às Linhas Círculo, com serviço de bar e restaurante para sócios e público em geral. O ponto das pizzas e outras massas, além de variedade em outras opções.

# Frei Guido reza missa em Gaspar, depois de 25 anos

*Domingo último, Frei Guido Scotini celebrou em Gaspar a missa pelos seus 25 anos de sacerdócio. A celebração aconteceu às 10 horas, na Capela Bom Jesus, juntamente com mais cinco sacerdotes, seguida de um almoço festivo com a participação dos fiéis.*

Frei Guido nasceu em Rodeio há 56 anos, mas mudou-se para Gaspar com sua família nos anos 50. Aqui Frei Guido rezou sua primeira missa em 25 de dezembro de 1966. Em sua caminhada religiosa passou por sete paróquias diferentes, iniciando em Duque de Caxias, na Baixada Fluminense. Por dois anos, Guido Scotini permaneceu em Curitiba, na Paróquia Bom Jesus; 4 anos em Rodeio; depois Niterói, interior de São Paulo, Ipanema (Rio) e novamente em Niterói, onde hoje é Pároco.

Frei Guido iniciou no seminário em Rodeio, no dia 28 de fevereiro de 49, permanecendo neste município por dois anos. Seus estudos tiveram prosseguimento em Rio Negro (Paraná) e no interior de São Paulo, na cidade de Agudos. O noviciado ele realizou em Rodeio. Os estudos de Filosofia e Teologia foram em Curitiba e Petrópolis, respectivamente. Formou-se em 21 de dezembro de 66.

### DECRÉSCIMO

Nos seus 25 anos de vida sa-

cerdotal, Scotini diz que o avanço das seitas pentecostais que, segundo estatísticas cresceram consideravelmente em nosso País, não o assusta. Para ele, o fenômeno é um retrato dos nossos tempos. Mesmo diante da crise da Igreja Católica com o expressivo decréscimo das vocações sacerdotais, Guido Scotini considera o avanço pentecostal passageiro.



Frei Guido reza missa em Gaspar

Sobre fatos de sua vida de religioso, diz que não houve destaque para nenhum. "Foi uma vida de muito trabalho e sacrifício, mas de muita realização". E aproveitando a oportunidade, enviou uma mensagem aos jovens, que segundo ele, "estão sedentos de religião e cansados da podridão do mundo: A juventude não deve olhar somente para as coisas que o mundo oferece, e sim, para o alto, pois lá ela encontrará a verdadeira ra-

zão da vida, que é Deus, e sem qual nada somos".

### HOMENAGEADO

Também em férias na Petrópolis (RJ) em 66, e atualmente dirige uma Paróquia em São Lourenço, Minas Gerais. Sua vida religiosa iniciou em Santa Catarina, em 74; Porto União de 75 à 79; Joaçaba até 83. No ano seguinte, fez uma reciclagem na cidade onde foi ordenado. Em 85, esteve em São Sebastião, no interior de São Paulo. Até 90 permaneceu em Cabo Frio (RJ), de onde seguiu, posteriormente, para o estado mineiro.

Ivo Theiss foi ordenado em Petrópolis (RJ) em 66, e atualmente dirige uma Paróquia em São Lourenço, Minas Gerais. Sua vida religiosa iniciou em Santa Catarina, em 74; Porto União de 75 à 79; Joaçaba até 83. No ano seguinte, fez uma reciclagem na cidade onde foi ordenado. Em 85, esteve em São Sebastião, no interior de São Paulo. Até 90 permaneceu em Cabo Frio (RJ), de onde seguiu, posteriormente, para o estado mineiro.

Com 1 ano de garantia. Sem limite de quilometragem:

Com pronta entrega.

E assistência técnica em todo o país.

**Ducarblu** **LADA**

Aceitamos sua carta de crédito

Rua Amazonas, 655 FONES:

**22-9081**  
**22-9340**

Blumenau

## Acessórios modernos

Um Novo Endereço Em Bijoux E Presentes Especialmente Para Você

Rua XV De Novembro 1370  
Blumenau - Santa Catarina

Fone: 22-4891

## Francis Perfumarias

Artigos Para Presentes Cosméticos Nacionais E Importados Produtos P/cabeleireiros

RUA 15 DE NOVEMBRO, 1405  
BLUMENAU - SC  
FONE: 22-7886



- MATERNAL
- PRÉ-ESCOLAR
- JARDIM DE INFÂNCIA
- 1º GRAU REGULAR
- 2º GRAU REGULAR
- TERCEIRÃO
- AUXILIAR DE PROCESSAMENTO DE DADOS
- TÉCNICO EM CONTABILIDADE
- ASSISTENTE DE ADMINISTRAÇÃO
- SUPLETIVO DE 1º GRAU
- SUPLETIVO DE 2º GRAU
- PRÉ-VESTIBULAR

Matrículas Abertas

## MUDANDO PARA O FUTURO!

O futuro é uma questão de escolha. A segurança do ensino completo e da formação integral do aluno é a opção correta. Não abra mão disso. O Colégio Dr. Blumenau agora está integrado à REDE POSITIVO DE ENSINO. O método que tem hoje reconhecimento nacional, comprovado por mais de 250.000 alunos que já estão no ritmo do POSITIVO. Mude para o futuro.



COLÉGIO  
DR. BLUMENAU

**Positivo**

Rede Positivo de Ensino

Rua Capitão Santos, 145 - Fone (0473) 22-1639 - Garça