

CPI

Falhas e desvios

CPI e Câmara Municipal finalmente aprovaram relatório e conclusões dos trabalhos de apuração de eventuais fraudes administrativas na prefeitura de Gaspar. O relatório foi apresentado pelo vereador Jair Oechsler e aproveitada parte considerável do que fora apresentado anteriormente por Lauro Schneider, porém, rejeitado pela comis-

são. Nas conclusões, Oechsler pede a devolução ao Poder Público ou pagamento dos tijolos doados pelo ex-secretário de Administração e Finanças ao Centro Gasparense de Cultura, entre pontos. Requer ainda uma auditoria das contas municipais junto ao Tribunal de Contas do Estado.

P/2 e 3

Crise da Economia atinge SC com demissões em massa

Diálogo e trabalho superam crise

p/7

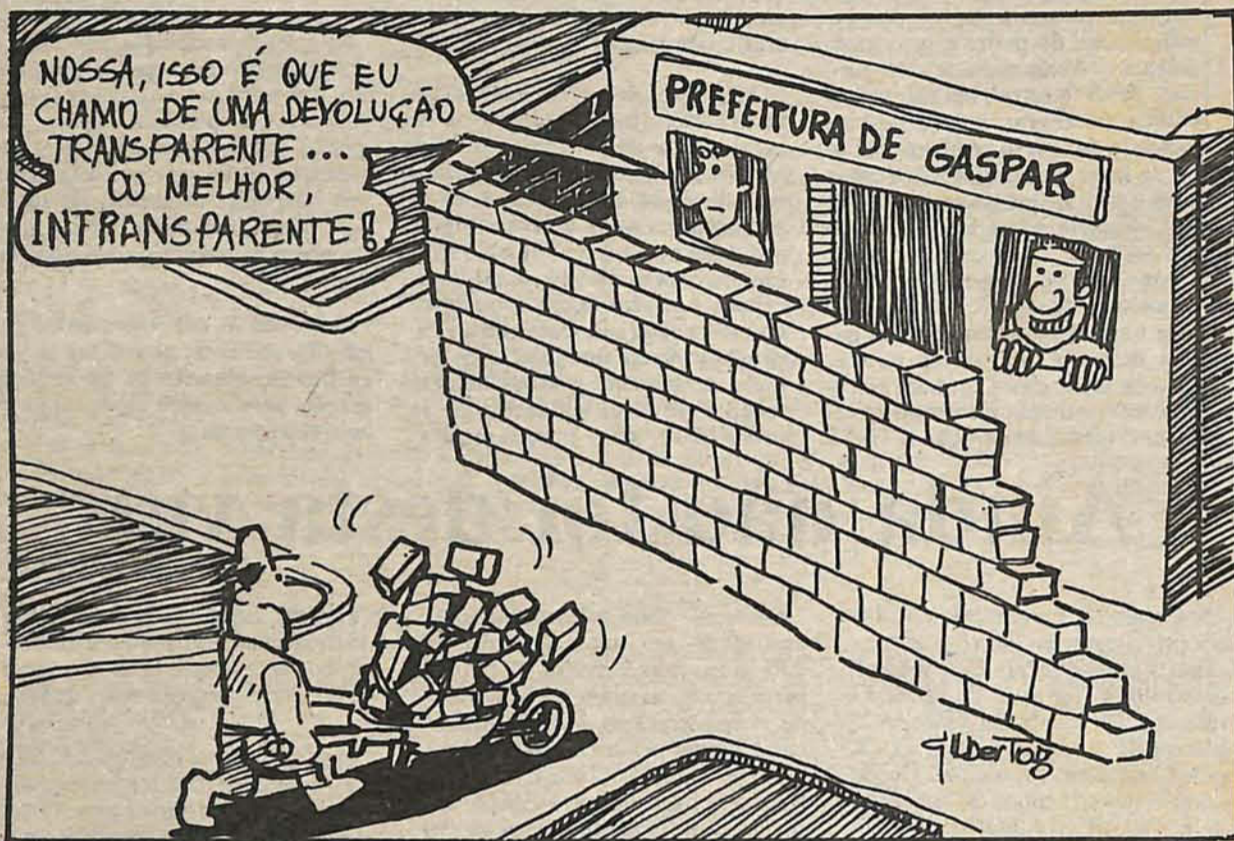

Nova agência do Besc para Gaspar, até junho de 92.

P/5

Deficiente físico busca a integração pelo trabalho

Dificuldades não abalam o bom desempenho da função.

P/8 e 9

Bem no centro de Ilhota, um poste ameaça cair a qualquer momento. Ao invés de ser substituído por outro novo e seguro, ele simplesmente foi remendado. Os responsáveis pela iluminação e segurança pública deveriam olhar com mais cuidado para o problema. Ou vão esperar que o poste despenque na cabeça de algum cidadão?

Divulgação



Foto de Luis Otávio

Falta ética na política

"Se há Governo, sou contra!" Esta parece ter sido a máxima que acompanha o dia a dia dos brasileiros.

Talvez esse seja um problema dos brasileiros. Mania de criticar! Parecem não compreender que os políticos têm muitas obrigações a cumprir e nem sempre sobra tempo para as questões de interesse de seu cargo.

Falem o que quiser. É preciso encarar o problema de frente e perceber que estamos muito mal assessorados por aqueles que hoje têm o poder na mão. Mania deles ou não, de puxar o dinheiro público e outros benefícios mais para sua sardinha que para o bem estar da nação. Ficamos a mercê das inconstâncias do poder e suas incompetências. Avolumam-se as denúncias, desde o envolvimento com o tráfico de drogas até os desvios menores do erário público. Que se há de fazer, se no fim das contas faltam provas que comprovem culpas, ou certezas se houve ou não desvios?

Temos que consentir, que a grande maioria de nossos políticos são hoje uma casta, refinada, que ganha muito e faz muito pouco. Grande parte deles conhece seu eleitorado somente no tempo das eleições. (prestem atenção se não é

verdade, ano que vem é tempo de eleições...).

Erro dos políticos? Sim. Pois não são capazes em grande parte de considerar os princípios éticos de seu cargo. Erro do povo? Sim. Falam abertamente que não gostam de política, e votam de qualquer maneira, no primeiro que lhe oferece uma cesta de comida. Há erros imperdoáveis neste sentido. Primeiro, como pode um deputado federal permanecer em atividade se está sem partido político? Se o político não pode ser eleito sem estar filiado a um partido, deveria perder seu mandato ao sair do partido. É o caso por exemplo Jabes Rabelo, hoje sem partido, e com possível envolvimento com o tráfico de drogas no norte do país.

Outro grande assassinato da democracia é o poder econômico. Na inexistência de uma ética para as atividades políticas, não poucas vezes os candidatos, além de se associarem as mais diversas siglas, sem nem mesmo ter vínculos ideológicos com os devidos partidos, aceitam também apoio econômico dos mais diversos. Como uma eleição hoje ficou um jogo caro demais, certamente pessoas de bem terão muitas dificuldades de se candidatar, pois jamais aceita-

riam auxílio e pactos que não pudessem ser feitos em praça pública e anunciados nos jornais. Isto não quer dizer que pessoas de bem jamais se candidatem. Mas é um fato que o poder econômico tem exercido hoje uma grande força e não podemos negar o seu poder restritivo dentro da sociedade. Desde o momento da eleição, onde muito se gasta para se manter uma campanha, até as condições de vida do candidato, uma vez que podemos apostar que dificilmente uma criança subnutrida hoje será um candidato em potencial amanhã. Podemos dizer que aqui vale a lei da selva. Quem tem mais "\$" elege mais.

No jogo das sutilizações políticas e econômicas o povo perde duas vezes. Primeiro por não se ver representado por pessoas dignas. Segundo, porque uma vez eleitos, os políticos terão que corresponder aos interesses daqueles que os financiaram, deixando para segundo plano as necessidades populares.

Aos eleitores que não querem jogar fora seu voto, nem desejam ser enganados novamente, prestem atenção, pois o circo eleitoral já abriu suas portas...

Ainda não foi desta vez

Gilberto Schmitt

A Comissão Parlamentar de Inquérito chegou ao fim com as conclusões apresentadas esta semana pelo relator Jair José Oechsler. O relatório foi aprovado pelos integrantes da comissão e, em seguida, pelo Legislativo Municipal. Desde o início dos trabalhos de apuração de eventuais irregularidades, em maio deste ano, a imprensa marcou presença no desenvolver dos fatos.

No primeiro relatório apresentado, da autoria do vereador Lauro Schneider, verificou-se inúmeras falhas: primeiro pela inexperiência na instalação de um inquérito, visto que Gaspar, até então, não viverá algo neste sentido. Esse mesmo relator chegou a apontar que a presidência da CPI conduzira os trabalhos de forma "interesseira", com a finalidade evidente de livrar da responsabilidade alguns amigos. O presidente Alvaro Pedro Ferreira, obviamente, rebateu tal crítica. O relatório de Laurinho acabou não sendo aprovado.

Nas suas conclusões Schneider, embasado nos autos contido na CPI (documentos, fitas k-7 e depoimentos) chamava à responsabilidade o ex-secretário da Administração e Finanças para o ressarcimento do bem público: Julio César Junkes doou para o Centro Gasparense de Cultura a quantia de exatos 10 mil tijolos - coisa que ele mesmo assumiu em depoimento prestado na Câmara Municipal, depois de denúncia feita pelo executivo de Gaspar.

Entre outros também, e novamente com base nos autos, sugeriu que o vice-prefeito Mário Simientcoski quitasse o pagamento de conserto de um veículo de sua propriedade junto à Blusa que, segundo o prefeito, havia sido efetuado em nome da prefeitura.

Esses dois episódios foram os únicos considerados mais relevantes pelo então relator. Não se trataram, necessariamente de acusações, como ele próprio enfatizou.

Porém, antes da apresentação dos trabalhos assinados por Oechsler, houve um outro relatório - que nem mesmo chegou à mesa da CPI.

Este "aliviava" a responsabilidade de pessoas envolvidas, criticava o procedimento do primeiro relator dos trabalhos e até mesmo continha palavras que somente podiam ser decifradas com o auxílio de um dicionário. O tal relatório "apareceu" na Câmara para que Oechsler o assinasse e o levasse a votação. O relator negou-se a tomar essa atitude.

Posterior ao episódio, a maioria dos vereadores da CPI, sentou e entrou num consenso, numa demonstração clara de responsabilidade. A demonstração de força e seriedade da maioria dos integrantes da CPI provou que o Legislativo de Gaspar não é formado por bonecos ventríloquos. Pelo menos não foi desta vez!

Chumbo Miúdo

PROMOVENDO

O prefeito Hostins quer chegar ao final do mandato melhorando as condições dos servidores municipais. Para tanto, vem efetuando algumas promoções de funcionários. Primeiro nomeou Paulo Wilbert para a Secretaria de Administração e Finanças. Agora empossou Tite (José Holstein) para a Secretaria do Interior, tirou da "rua" o Costinha (Alexandre F. da Costa) e trouxe Arlindo Sabel para a direção do departamento de transportes.

FESTA

No caso deste último, os demais servidores querem realização de uma festa. É que Sabel, com tão pouco tempo de casa (pouco mais de dois meses) já foi promovido. Merece uma baita festa, sim, afinal Sabel ascendeu tão rapidamente!

BOATOS

Correm pela cidade boatos que Vilmar Spengler pode ser o candidato, juntamente com Fernando Poli, numa coligação PDS/PFL, para a eleição de prefeito e vice, em 92. As bocas também dizem que a dobradinha contará com o apoio de uma grande empresa de Gaspar.

ABONAR

O governador em exercício, Antonio Carlos Konder Reis, estará esta noite em Gaspar, para a reunião do PDS, que acontece na Sociedade Canarinhos. De passagem, deve abonar a filiação de Vilmar Spengler no partido.

TRABALHISTA

O tesoureiro do PFL, Juarez Euclides Cunha (Juca) realmente debandou da Frente Liberal e ingressou no PTB. Já está atuando na nova sigla e acredita no Partido Trabalhista com uma nova opção para a juventude local.

CRESCENDO

Falando em PTB, Valmor Beduschi Jr. está trabalhando assiduamente na comunidade, visando aumentar o número de filiados. Muitas reuniões e encontros vem sendo realizados. Valmorzinho começa a crescer no município... com vistas às próximas eleições.

FINALMENTE!

Não foi plataforma de governo ou campanha, mas o prefeito de Ilhota, o Deda, garante que a ponte sobre o Rio Itajaí Acu sai no ano que vem. Soube pelo próprio Paulo Gouvea da Costa que governo vai abrir licitação para a construção da travessia, antiga reivindicação do município. Ele garante ainda mais: a ponte não será de taquara!

EXAMES

O delegado Juraci Darolt recebeu resultado do exame de exumação feito no corpo da menina Adriana da Conceição. Não se constatou envenenamento por metal ou arcênico.

CRUZEIRO
DO VALE

Editora Cruzeiro do Vale Ltda.
CGC 82.161.688/0001-56

Diretor (e) Redator
Gilberto Schmitt
Editor Especial
Francisco Emílio Surian

Publicidade
Coordenador Comercial
Carlos Cruz
Representante em Blumenau
JNT Propagandas
Fone: 22-3944
Direção e Redação
Rua 7 de Setembro, 41 Fone:
32-0060 - Gaspar-SC
Secretária
Ana Lúcia Schmitt

Reportagens
Tânia Rodrigues
Diagramação
Sívio José de Oliveira
Impressão
Jornal de Santa Catarina
Tiragem
8.000 exemplares

Restaurante Alvorada

Serviço à La Carte e buffet caseiro.
Atendimento de segunda a domingo, no horário
das 11 às 14 horas e das 17 às 24 horas

** O lugar ideal para você levar um convidado.
Anexo à Sociedade Recreativa Alvorada. Quase na
saída para a Jorge Lacerda. Fone: 32-0884

Relatório da CPI, enfim, aprovado por vereadores

Os trabalhos de análise e conclusão da Comissão Parlamentar de Inquérito, finalmente, chegam a reta final. Relatório aprovado pela CPI e Câmara pede uma Auditoria junto ao Tribunal de Contas do Estado nas contas da administração municipal.

Depois de muito troca-troca, os vereadores que integram a Comissão Parlamentar de Inquérito (CPI) finalmente aprovaram o relatório e conclusão dos trabalhos. O relatório aprovado tanto pela CPI quanto pela Câmara Municipal é assinado pelo vereador Jair José Oechsler. Neste trabalho, o relator diz que aproveitou parte con-

instalação desta CPI".

Igualmente como fora apresentado pelo relator anterior, Oechsler entende que "no tocante à doação dos 10 mil tijolos feita pelo ex-secretário de Administração e Finanças, Júlio César Junkes ao Centro Gasparense de Cultura, a disposição foi irregular por falta de autorização Legislativa". E complementa que "à vista do que foi apurado e, inclusive admitido pelo ex-secretário, sugiro que o Executivo Municipal envie ofício, intimando-o para, em prazo a ser fixado, repor os cofres públicos municipais o equivalente ao preço atual do material irregularmente doado ou a devolução do mesmo".

O relator sugeriu ainda "a remessa de ofício ao prefeito municipal notificando-o a se abster de doações sem a correspondente autorização do Legislativo".

Quando ao episódio das notas fiscais e ordens de serviços da Blusa S/A, extraídos em nome da prefeitura - que segundo o prefeito foram efetuados em veículo particular de propriedade do vice-prefeito, Mário Simientcoski - Jair Oechsler entende

que "não houve lesão ao erário público, já que o pagamento dos serviços foi efetuado pelo vice-prefeito, conforme comprovação de recibo". Porém o relator não descarta a possibilidade de instauração de denúncia ou uma apuração mais minuciosa dos fatos, "em virtude de contradições nos depoimentos prestados pelo ex-secretário do interior e vice-prefeito com as prestadas pelo Sr. Buatim, da Blusa S/A".

Ele recomendou ainda "uma apuração mais detalhada das licitações da construção da Escola Norma Mônica Sabel, quanto a licitude na contratação e elaboração das obras, em virtude de parte da documentação referente estar sem assinaturas ou rubricas, não atendendo o que determina a lei".

Entre outras conclusões e sugestões, o relator Oechsler pede que seja requerida Auditoria junto ao Tribunal de Contas do Estado "para perfeita apuração dos fatos".

O relatório de Jair José Oechsler foi aprovado por 7 votos contra 2 dos integrantes da Comissão Parlamentar de Inquérito.

siderável do relatório apresentado anteriormente por Lauro Schneider, mas que fora rejeitado pelos integrantes da comissão parlamentar.

As conclusões de Jair Oechsler dão razão ao trabalho efetuado anteriormente por Lauro Schneider, quando este último afirmou que "a documentação produzida nos autos, não permitem um relatório mais conclusivo a respeito das irregularidades anunciadas e que levaram a

Prefeito promove funcionários

Mais três funcionários públicos municipais foram promovidos pelo prefeito Francisco Hostins. Numa reunião rápida com seus assessores diretos, o prefeito de Gaspar anunciou a nomeação de José Holstein (Tite) para ocupar a Secretaria do Interior, cargo que estava vago desde início deste ano.

As duas outras nomeações foram a de Alexandre Farias da Costa (popular Costinha) para ocupar uma vaga no Departamento de Pessoal da prefeitura. Hostins justificou o mérito, dizendo que o funcionário é um dos mais exemplares do quadro funcional da administração pública. O bom desempenho também foi a razão para a promoção de Arlindo Sabel à função



Nomeações saíram por decreto.

de diretor de transportes, da Secretaria de Planejamento Transportes e Obras. A nomeação de Sabel para o cargo de comissão foi feita através do Decreto 81/91.

Francisco Hostins comentou que as promoções que vem fazendo visam melhorar o desempenho do funcionalismo municipal e proporcionar um melhor atendimento ao público. O servidor deve servir a comunidade, mas também deve ter boas condições de trabalho, verificou Hostins. Ele espera, até final de seu mandato, contribuir para que o funcionalismo de Gaspar seja mais digno e possa desempenhar seu papel com muito mais segurança.

Vapt-Vupt

RELATÓRIO

No mês de setembro, as atividades da Secretaria de Planejamento, Transportes e Obras constaram da pavimentação da rua Alvorada, numa extensão de 1.100,00 m²; reforma de calçamento das vias Pref. Leopoldo Schramm (39,00m²), Pedro Bonifácio Sabel (248,00m²), São Pedro (38,00m²), Barão do Rio Branco (139,00 m²), Frei Solano (269,00 m²) e Belchior Central e Alto (738,00 m²), totalizando 1.471,00 m².

TUBOS E PONTES

O mesmo setor providenciou a tubulação em várias ruas, totalizando 827 novos tubos. Também realizou a obra de uma ponte de madeira, em Belchior Central; construção de dois bueiros (com 10 tubos de 60 cm), em Gaspar Grande e Lagoa, além da construção de mais 17 bocas-de-lobo.

MAIS SALAS

Até dezembro, a diretoria da Apae espera finalizar as obras de construção de mais seis salas de aula e oficinas. A Apae atende atualmente 78 crianças excepcionais. Com essas obras, as atuais instalações da entidade ganharão mais 300 metros quadrados de área, oferecendo melhores acomodações aos alunos.

REUNIÃO DO PDS

O Partido Democrático Social de Gaspar realiza reunião, hoje, às 20h30min, na Sociedade Canarinhos para tratar de assuntos relativos ao partido. O governador do Estado em exercício, Antonio Carlos Konder Reis, o senador Espiridião Amim Filho e a deputada federal Angela Amim estarão presentes à reunião.

PRÉ-ESCOLAR

A prefeitura de Ilhota, através de sua secretaria de Educação realiza curso de pré-escolar para professores que atuam na área. O curso se realiza no Galpão da Igreja de Ilhota, onde também já foi feito o curso de orientação e preparação para os professores de 1ª séries. Todos em convênio com a UNIVALI, informou o secretário Arno Roberto dos Reis.

MATERIAL ESCOLAR

A mesma secretaria recebeu uma verba de Cr\$ 19 milhões destinada a aquisição de material mobiliário para sete escolas municipais de Ilhota, oriundas do MEC. Foram adquiridas 400 novas carteiras, mesas, armários e outros, destinados a atender os cerca de 700 alunos da rede municipal.

ROTARIANOS

Dia 21 de novembro haverá mais um encontro praça, promovido pelo Rotary Club de Gaspar. Desta vez, o evento será animado também pela presença da dupla Miramar e Mirai. O objetivo da promoção é a arrecadação de recursos para o Natal das crianças carentes. Vá, divirta-se e colabore.

Atenção! Próxima edição circulará na quinta-feira, em virtude do feriado de 15 de Novembro.

O Boticário

GASPAR: Fone: 320855

SOLL Produtos para o Lar

- Alumínio, brinquedos e utilidades em plástico (vendas no atacado)
- Móveis em plástico (vendas a varejo)

Rua Lauro Schneider, 40 Gaspar - SC

Telefone: (0473) 32-0353



FIPAR

Auto Mecânica Ltda.

ESPECIALIZADA FIAT

Rua Anfilóquio Nunes Pires, 179
Fone (0473) 32-1058

Gaspar

Gasparenses na Justiça contra INSS

Um total de 21 ações de aposentados e pensionistas de Gaspar receberam liminar favorável da Justiça. As ações requerem o índice de 147% de reajustes salariais e foram impretadas pelo advogado Jorge Alberto dos Santos Rosa. Embora o INSS (ex-Inps) tenha entrado com recurso no Superior Tribunal Federal, mais quatro ações serão encaminhadas pelo advogado gasparense.

Jorge Rosa é advogado credenciado junto à Associação dos Aposentados e Pensionistas de Gaspar, entidade que congrega, atualmente, mais de 800 associados. Apesar do recurso do Instituto Nacional de Seguridade Social, Jorge Rosa diz que a causa está ganha em 80%.

Do total de ações, que receberam liminar favorável, praticamente oito revelam uma perda salarial de até 10 salários mínimos. O aumento de 147% pedidos pelos aposentados e pensionistas refere-se ao reajuste do mínimo que subiu de Cr\$ 17 mil para Cr\$ 42 mil, em setembro passado.

O que a classe reivindicava, diz Jorge Rosa, não são necessariamente perdas salariais, e sim, seus direitos legalmente constituídos, mas que foram apropriados indebitamente pelo INSS. Essas "apropriações" chegam a ultrapassar os 100%, em alguns casos, disse.

O calçamento da rua José Geraldino Bittencourt, principal via do bairro Pedra de Amolar respondeu a uma antiga reivindicação dos moradores. Foi a obra maior já efetuada pela prefeitura em área não urbana do município.

Será inaugurada em breve a pavimentação da principal rua do bairro Pedra de Amolar, de Ilhota, entregue pela administração municipal sem ônus para os moradores daquela localidade. As obras tiveram um custo de Cr\$ 25 milhões e tomam uma extensão de oito mil metros quadrados, contou o prefeito José Izidro Vieira.

O calçamento da rua José Geraldino Bittencourt era uma antiga reivindicação dos moradores de Pedra de Amolar, bairro que dista quase 13 quilômetros do centro da cidade. Apesar de contar com poucos recursos, a prefeitura atendeu o pedido. José Izidro diz que os custos com esse calçamento foram praticamente por conta da administração, uma vez que as verbas do Pró-Urb não foram suficientes para a realização da obra. Mesmo assim, não foi cobrado da comunidade beneficiada nenhuma taxa de participação.

As obras em Pedra de Amolar foram uma das maiores realizadas pela prefeitura em área não urbana. Sua inauguração, deverá contar com a presença do governador do Estado, Vilson Pedro Kleinubing, quando este retornar da Viagem ao exterior, disse o prefeito.

Além desta pavimentação, foi providenciada ainda o

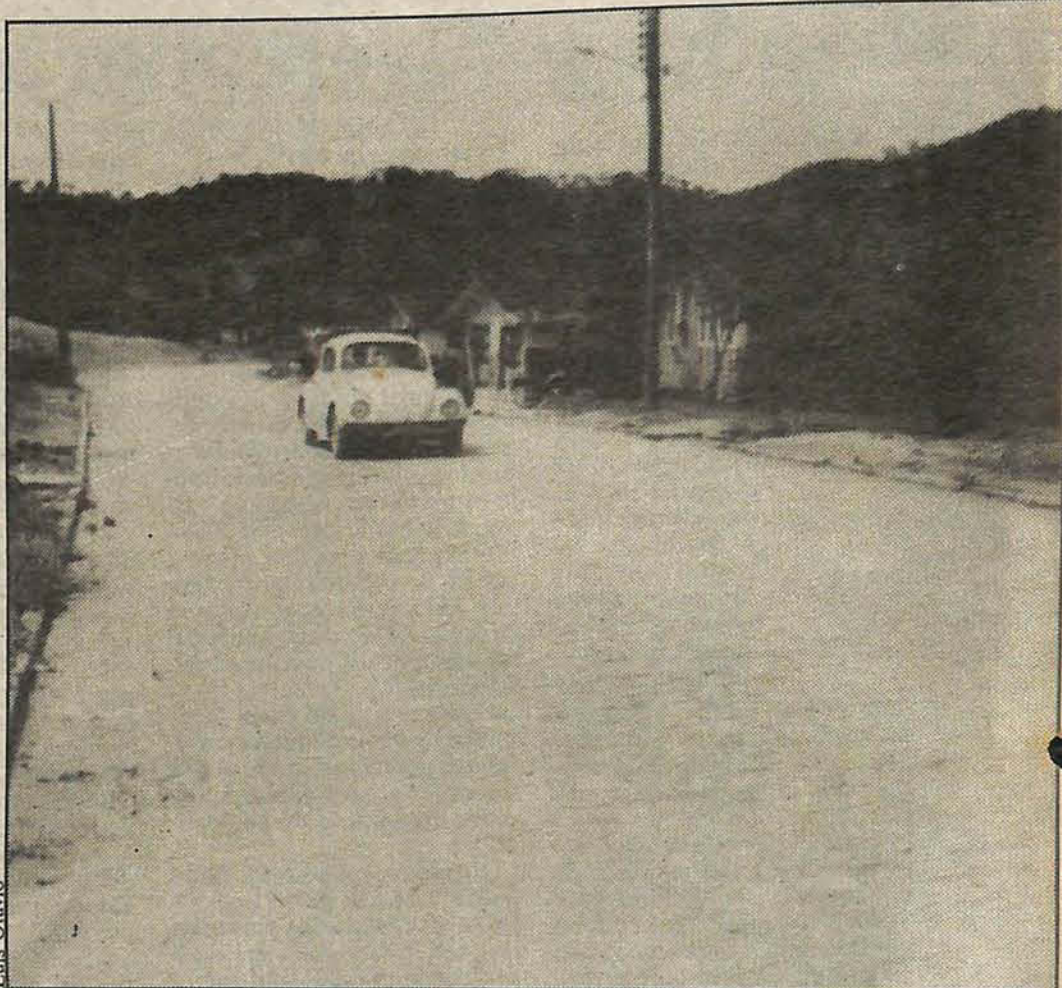

Pavimentação era uma reivindicação antiga dos moradores, que ficaram isentos de taxa

calçamento da rua Maura da Silva Curvani, do centro, numa extensão de 12 mil metros quadrados. A próxima será a rua Bonifácio Maba, também via urbana, além da complementação da Maura Curvani, contou.

TERMINAL

A prefeitura de Ilhota tam-

bém já projeta o calçamento da avenida que dará acesso ao Terminal Rodoviário, a ser construído em convênio com o DETER. Vieira fala ainda que também já conveniou a construção de uma passarela que permitirá maior segurança as pessoas ao atravessarem a rodovia que corta a cidade.

José Izidro também confirma para o próximo ano a construção da ponte sobre o Rio Itajaí, ligando o centro às comunidades da Margem Esquerda. Ele contou que até mais tardar fevereiro de 92, o governo do Estado abrirá licitação para a construção da ponte, que há tantos anos é reivindicada por Ilhota.

Fones:
(0473) 32-0921
32-0455

Materiais de Construção Ltda

Rod. SC 411 — Ivo Silveira Km 23
89110 — Gaspar-SC

Percy's Fast Food & Co

Almoço executivo, prato do dia
pizzas e lasanhas
e variedades de petiscos

Alameda Rio Branco, 234
Blumenau — Santa Catarina



Tudo isso e mais um pouco, na medida certa



PROTÓTIPO CONSTRUÇÕES E PRÉ-MOLDADOS

Pré-moldados em Argamassa Armada

— Vigas — Colunas — Sapatas — Lajes — Lajotas — Pisos — Escadas
— Coberturas — Pontes e Pontilhões. Projetos — Cálculos — Construção Civil.

Rua: XV de Novembro, 1130 — sala 202 Centro — Blumenau — SC Fone: (0473) 22-6966

Besc de Gaspar terá nova agência

Até junho de 92, o Besc vai mudar suas atividades para uma agência mais ampla, moderna e automatizada. Quem ganhará com isso é a clientela, que será atendida com muito mais rapidez e eficiência. As instalações oferecerão maior comodidade.

Gaspar terá uma das mais modernas agências bancárias de Santa Catarina. Com um custo orçado em aproximadamente Cr\$ 100 milhões a nova agência do Banco do Estado de Santa Catarina-Besc será totalmente automatizada, oferecendo a clientela mais rapidez no serviço e melhor atendimento. As obras iniciaram

na segunda quinzena de outubro e devem finalizar provavelmente em junho de 92, informou o gerente geral, Cândido Horácio Godoy.

A moderna agência se localizará na avenida Aristiliano Ramos, ao lado das atuais instalações do Fórum, e ocupará uma área de 600 metros quadrados. Possuirá amplo

estacionamento, com entrada lateral.

As novas instalações do Besc de Gaspar oferecerão maior comodidade tanto para os clientes quanto para os funcionários da agência. Hoje, as atuais acomodações não permitem maior agilidade do quadro funcional, todos sentem com a falta de espaço físico, disse o gerente.

O Besc funciona atualmente na Aristiliano Ramos, próximo à Sociedade Alvorada. As atividades do banco aqui na cidade iniciaram em setembro de 1979, no prédio onde hoje funciona o Restaurante "QG".

Depois de 12 anos, o Besc terá sua sede própria em Gaspar, onde também man-

tem três postos de atendimento, sendo um no bairro Bela Vista, um na Malwe e outro em Belchior. A necessidade de novas acomodações começaram a ser sentidas há algum tempo, tanto que Gaspar foi agora beneficiada com essa agência, cujos projetos de construção foram desenvolvidos pela equipe de engenheiros do Besc-capital.



Luis Otávio

Godoy conta que agência possuirá maior número de caixas. Automatização permitirá maior rapidez no atendimento.



BRINDES
ART'S SCREEN
A MELHOR PROPAGANDA AO SEU ALCANCE

Cartão de visita - Adesivos em Geral - Placas - Cartazes - Calendários - Etiquetas Adesivas - Brindes em Geral

Serv. e Des. Publicitários

Rua Amazonas, 4041 - Garcia
Fone: (0473) 24-2424 Blumenau - SC

AS DELÍCIAS ESTÃO AQUI.

Pão de Mel

Padaria - Confeitaria - Merceria

PÃES - TORTAS - BOLOS - PÃO E DOCES DE MEL - FOLHEADOS DOCES E SALGADOS QUEIJOS - FIAMBRES - PATÊS LINGUIÇAS - ENLATADOS

Pão de Mel

Rua Dr. Nereu Ramos, 227
Fone: 32-0775
Gaspar - SC

FLÁVIO'S
SOM

Fone: 43-1178

E BOM HUMOR Promoção Sonora
A MELHOR OPÇÃO PARA SUA FESTA

EUROPA ZANABE

SAÚDE É O QUE INTERESSA!
Água pura é saúde
Purificador e sauna Europa

Representante para Gaspar
Fone: 32-1157 com Cavaco

Representante para Blumenau Fone: 22-1141

SERRALHERIA
WEHMUTH LTDA

Esquadrias de ferro e alumínio
Portas sanfonadas, portas de enrolar, janelas, grades, cercas, box para banheiros.

Rua Itajaí, 607 - Fundos - FONE: (0473) 32-1230
89110 - Gaspar - Santa Catarina.

A Palavra *Pe. Antônio Francisco*

O Mistério da Dor

No mistério da vida, situa-se o mistério do risco, da alegria, da dor e da lágrima. O homem que ri é o mesmo que chora. Mudadas as circunstâncias os momentos e as motivações, o mesmo olhar que verteu lágrimas de tanta alegria e riso, agora as verteu por causa da tristeza e do sofrimento. Não somos alegres ou tristes porque queremos, como que num passe de magia. Somos pessoas alegres que passamos por momentos de tristeza ou pessoas tristes que passamos por momentos de alegria, dependendo de como encaramos a vida como um todo.

Nunca houve no mundo nenhum ser humano nascido só para a dor. Nem Jesus, que é chamado o homem das dores, nem Maria, a quem, às vezes, chamamos de mãe das dores, conhecemos só a dor. Também nunca houve no mundo um ser humano que só riu e só brincou. Se atingiu a maturidade e conheceu o bem e o mal, teve que fazer escolhas. E tais escolhas, às vezes, levam à dor, por vezes, à alegria. O fundamental é que todos, no cômputo geral da vida tenhamos assumido mais o mistério da esperança, da alegria do que o da tristeza e da dor. Pode-se educar alguém para a felicidade e para a alegria. O que não se pode exigir é o impossível: que alguém chore ou que alguém esteja sempre sorrindo. Seria tolice e imaturidade

de querer um sorriso eterno num rosto humano. É que a seriedade, a dor, a tristeza também constituem parte do mistério da vida.

Na Igreja, a dor tem também um sentido pedagógico. A tristeza também, desde que se dose e se eduque a experiência de ficar triste ou de rir ou de chorar. Excesso de choro, excesso de riso ou de alegria são desequilíbrios emocionais e espirituais. Achamos sério e até pensamos em ajuda médica quando alguém chora demais.

Mas a dor não precisa ser associada à tristeza, nem à morte. Vida também é dor e pode-se ser feliz e até sentir alegria, mesmo quando a dor nos fere. Há dores que não nos tiram a alegria nem a felicidade, afinal, ter problemas na vida não é ter vida infeliz.

Dor não é sinônimo de infelicidade. Não para o cristão que crê na cruz de Cristo e na ressurreição. Para nós, a dor não é sinônimo de morte, nem de derrota. A dor de Jesus não o foi. Terminou com a ressurreição. A nossa dor também: pode ser longa e até insuportável, mas não é eterna. E muitos que vivem pela fé descobrem quão importantes são: maiores que sua dor, acima dos problemas e dificuldades. Enfim, o mistério da dor tem sentido no mistério do amor.

Vertente Luso Germânica

W.J. Wan-Dall

A cultura germânica influenciou bastante o desenvolvimento cultural do Brasil e da América Latina. Nesta a partir do século XIX a cultura alemã imprime larga influência. Os "trabalhos de juristas alemães como von Ihering, Savigny e Puchta, foram objeto de extensos comentários por teóricos e juristas consultos da América Latina. Também o direito positivo foi em alguns casos, incorporado à legislação latino-americana". Foi marcante a influência das obras dos sociólogos alemães Werner Sombart, Georg Simmel e Max Weber, até meados da década de 50, no campo das ciências sociais.

Tobias Barreto, um dos grandes filósofos brasileiros sofreu de modo marcante a influência do filósofo alemão Eduard von Hartmann, personalidade das mais brilhantes da filosofia germânica. Vale ressaltar, ainda, ser tão forte a influência sofrida por Tobias Barreto, a ponto dele ter formado em Recife a "chamada escola germânica como resposta filosófica ao ecletismo". Outro brasileiro influenciado pelos enunciados filosóficos germânicos foi Euryaldo Cannabrava, o qual, propôs "uma síntese da fenomenologia e filosofia existencial alemã".

No campo da literatura filosófica existencialista e fenomenológica, com ressonância no campo do direito, foi o conceito alemão de grande respaldo para se criarem normas de direito, na fixação de uma doutrina jurídica. "De modo geral pode-se dizer que não existe nenhuma escola filosófica alemã que não haja encontrado eco nos escritores da América Latina". E para corroborar nossas palavras eis o que dizem os historiadores, pesquisadores e estudiosos do assunto: "... Repetidamente o debate latino-americano reper-

cutiu outra vez sobre o pensamento alemão. Basta pensar nos trabalhos de Carlos Cossio sobre fenomenologia, nas análises hegelianas de Carlos Astrada e na obra jusfilosófica de Miguel Reale que, como uma das principais figuras da filosofia do direito na América Latina, formulou, sob a influência da escola fenomenológica e da teoria dos valores de Hartmann e Scheler, a chamada teoria tridimensional do direito, que encontrou, por seu turno, grande atenção da parte da pesquisa alemã".

A contribuição literária germânica teve em Goethe um ponto alto, pois, este expoente máximo da poesia alemã "se ocupou bastante com a América Latina, principalmente o Brasil, cuja natureza e estrutura populacional o interessavam extraordinariamente". Quando do apogeu do nazismo, autores como Thomas Mann, Gottfried Benn, Hermann Hesse e Lion Feuchtwanger eram muito bem aceitos pelos leitores da América Latina. "Stefan Zweig, que encontrou proteção do nazismo no Brasil e morreu em Petrópolis em 1942, ocupou-se com histórias do desenvolvimento da América e motivos brasileiros. Uma coletânea sob o título Brasil reúne esta dedicação a seu país anfitrião".

Em nossa cidade destacou-se "Fritz Müller, que emigrara da Prússia para o Brasil e tornou-se um dos mais importantes naturalistas deste país. Ele estabeleceu-se em Blumenau, Santa Catarina, como fazendeiro e publicou obras pioneiras de seus estudos sobre os organismos botânicos e zoológicos da floresta. Além disso ele foi um dos primeiros cientistas a defender a teoria do desenvolvimento de Darwin". Pelos estudos e trabalhos desenvolvidos, bem como pela sua colaboração às

ciências naturais, recebeu do internacional afamado Charles Darwin o alcunha de "o príncipe dos observadores" da Natureza, tendo uma grande maioria de pesquisadores, estudiosos e historiadores considerado Fritz Müller como um dos pioneiros da ecologia mundial.

Deve-mos ainda mencionar que o zoólogo alemão Hermann von Ihering, filho do famoso jurista alemão von Ihering, "atuou de 1880 a 1916 no Brasil, tendo fundado em São Paulo o famoso museu paulista". Ainda em São Paulo, outro alemão, Adolph Lutz, fundou o Instituto Lutz, dedicado ao estudo de combate às enfermidades tropicais. Francisco Adolfo Varnhagen, filho do alemão Franz L. W. Varnhagen, tendo trabalhado no Brasil, é o autor da História Geral do Brasil, editada em cinco volumes. É bom se salientar, também, que "o Instituto Hans Staden fundado em São Paulo em 1938, continua sendo ainda hoje o centro de contato mais vivo para alemães e brasileiros".

Na arquitetura igualmente encontramos a influência germânica nas obras realizadas por imigrantes ou viajantes alemães do Brasil. "As catedrais de São Paulo e Curitiba foram construídas por arquitetos alemães; edifícios em concreto armado edificadas pela primeira vez por Emílio Henrique Baumgart, um blumenauense de origem germânica". As artes brasileiras também sofreram a influência alemã, como foi o caso da Sociedade Paulista de Arte Moderna, aparecendo como um de seus mais entusiastas fundadores o alemão Lusar Segall e que em 1970 inaugura o Museu Segall, cuja obra mereceu de Jorge Amado esta aclamação: "símbolo da dignidade da arte brasileira!".

Upside

TUDO EM CAMISAS.

A QUALIDADE FAZ A DIFERENÇA

Rua Curt Hering 171
Bluménau - Santa Catarina

BUDE CHOPARIA

O "POINT MAIS BADALADO DE
BLUMENAU

RUA XV DE NOVEMBRO 1010

Natal

Cartões personalizados

Gráfica Róli

End: Rua Sete de Setembro, 444
Fone: 32-0864

CASA DO PINTOR

TUDO EM TINTAS E NA QUANTIDADE QUE VOCÊ PRECISAR.

Esmalte sintético - vernizes, - tinta plástica - tinta acrílica - fundo p/madeira - massa corrida - selador p/paredes - massa polipar - revestimento polipar (exposi) - solvente - protetor -água silicone - tinta cerâmica - linha serralheiro - pincéis - brochas - rolos - etc

Trav. Carlos Wehmuth, 101 - Fone 32-0927 - Gaspar



Coragem e criatividade são ótimos remédios para crise

Enquanto não se estabiliza de forma definitiva a situação econômica, empresários e comerciantes precisam usar de toda a sua criatividade para sobreviver. Em alguns casos o desafio beneficia a todos, e há até aqueles que conseguem crescer na crise.

Após passar por um enfarte, que estremeceu as bases da economia nacional, tivemos uma semana onde os altos e baixos do paciente foi sedado pelos juros altos. A hiperinflação não aconteceu, mas os aumentos são praticados a cada quinze dias. O governo continua acreditando numa estabilização a longo prazo da economia, sem precisar lançar mão de novos choques. A inflação sobe, mas o ministro da economia Marcílio Marques Moreira não acredita que ela chegue a 30%. Está fora de cogitação qualquer tipo de confisco ou congelamento.

Se a situação da economia



continua constrangedora, podemos dizer que o governo encarou o clima de intranquilidade da semana passada no mercado financeiro como uma crise psicológica. Tudo está sob controle, o paciente apenas imaginou que pudesse morrer. Não passou de um susto provocado por especuladores.

Mesmo que não haja enfarte ou doença psicológica da economia, os remédios são no mínimo exóticos. Os impostos serão reindexados, mas os salários não. A reforma tributária teve mudanças em menos de uma semana, demonstrando um real descompasso da equipe econômica.

Para o Marcílio, todos estes últimos acontecimentos não passam de uma fase de transição. Em pouco tempo estaremos aportando na economia de mercado, onde sem as mãos do governo, a economia flui livremente.

O que o Collor descobriu, diga-se de passagem desde o tempo das eleições. — E muito comerciante esqueceu. — É que para vender seu produto é preciso aplicar em propaganda. Neste

A crise no Vale

Notícias de demissão em massa e redução da jornada de trabalho começam a invadir os noticiários locais. A nível de estado alguns problemas vem sendo notados principalmente na área metalúrgica e têxtil. A CECRISA e a MECRIL (Metalúrgica de Criciúma Ltda). Demitiram vários empregados na última semana. As maiores dificuldades dos Têxteis tem sido em Brusque. Conforme informação do presidente do sindicato dos Têxteis de Blumenau, Osmar Zimmermann a situação em Blumenau, Gaspar e Indaial continua tranquila e não se cogita a possibilidade de demissões ou redução da jornada de trabalho nesta região. "A situação de Brusque está complicada, porque seu mercado é interno", afirmou Zimmermann. Na nossa região, de 30 a 40% dos artigos de cama, mesa e banho exportados o mesmo acontecendo com 20 a 30% da produção de vestuário. Nossos maiores compradores no exterior são os Estados Unidos, Canadá e Alemanha, informou o Presidente do Sindicato dos Têxteis de Blumenau. Em Lages para vencer a crise 13 empresários de pequenas confecções montaram uma

sentido o governo tem dado um show de marketing. A privatização da Celma e Usiminas tem sido o carro chefe dos anúncios publicitários das ações do Executivo. O governo de Santa Catarina aprendeu muito bem na cartilha de Collor. A estratégia foi usada já na greve dos professores, e no momento em que os agricultores começam a fazer pressão para uma mudança da política agrícola, o governo do estado lança na TV uma propaganda mostrando benefícios e sucesso da atual política.

A arte de vender uma imagem via publicidade vem mantendo o governo e desarticulando a oposição, nem sempre tão criativa neste campo, e muitas vezes impossibilitada, por não ter dinheiro suficiente para bancar os custos deste empreendimento.

feira permanente onde o consumidor encontra produtos mais em conta. A idéia deu certo.

Se a crise é um mau negócio para os comerciantes, acaba sendo um ótimo negócio para quem tem criatividade e faro comercial. Nesse sentido sobrevive aquele que tem coragem de aplicar na publicidade de forma criativa e faz promoções para atrair o consumidor.

Exemplo desta estratégia é a briga das margarinas que tem disputado espaço na mídia com promoções espetaculares ou com belos anúncios publicitários. Outro grupo que tem apostado nas promoções são os postos de gasolina. Em Blumenau muitos anunciam descontos por litro, ou aceitam cheques pré-datados. Nesta linha um posto de Florianópolis resolveu apostar na índole de jogador do brasileiro.

Se ao encher o tanque o motorista acertar quantos litros entrarão em seu carro, ele sai sem pagar nada. Com esta promoção o posto triplicou suas vendas, o que garante lucro certo mesmo quando algum usuário acerta na aposta, e sai tanque cheio sem desembolsar um cruzeiro.

Troco Miúdo

CARROS: O carro teve mais um aumento nesta semana. Assim que o governo retirou a redução de 10 pontos percentuais do IPI as montadoras deram um novo aumento de 9%. Com mais este aumento os automóveis tiveram um maior rendimento do que o dólar. O Gol CL 1.6 por exemplo, teve um aumento de 64,49% entre primeiro de outubro e 5 de novembro.

IPI: A alíquota do Uno Mile é hoje 20%, a do Gol a Gasolina é de 37% e a da versão a álcool 32%. É bom lembrar que incidem ainda sobre os automóveis o ICMS, PIS e Finsocial. Em alguns casos, quase metade do valor do carro vai para o pagamento de impostos e tributos.

OURO: No mesmo período em que o Gol teve uma valorização de 64,49% o ouro subiu 41,63% e o dólar 42,11%. A TRD não chegou nem à metade deste percentual, ficando com apenas 24,58% no mesmo período.

TARIFAS POSTAIS: Em 10 de outubro tivemos um aumento médio de 25% dos serviços postais. O aumento desta semana gira em torno de 30,5% em média. Uma carta simples deverá estar custando Cr\$ 90,00.

ARROZ E ÓLEO: Depois de registrarem aumentos de até 66% entre setembro e outubro, o arroz e o óleo devem subir no máximo 20% nos próximos trinta dias. Demonstrando que estes produtos começam a se estabilizar e devem ficar abaixo da inflação. O mesmo deverá acontecer com o feijão se a Bolsa de Cereais de São Paulo não se engana desta vez.

ELETRODOMÉSTICOS: Entre 24 de setembro e 20 de outubro, enquanto a inflação foi de 22,33% os eletrodomésticos chegaram a aumentar até 63,44%. Conforme a Procon que fez a pesquisa entre uma loja e outra um mesmo produto chegava a ter uma diferença de até 69%. Os maiores foram para máquinas de lavar roupa e os menores para as televisões.

CONSÓRCIOS: Além de ter que suportar um atraso na entrega dos carros, os participantes de consórcio viram suas mensalidades aumentarem 140% em apenas dois meses.

CIGARROS: Nesta semana os cigarros ficaram em média 53% mais caros. Os mais baratos custam agora Cr\$ 340,00 enquanto os mais caros chegam a Cr\$ 800,00.

CERVEJA: Uma cerveja já esta sendo vendida até por Cr\$ 950,00 em alguns bares e restaurantes. A mesma cerveja pode ser comprada em supermercados por Cr\$ 385,00 em oferta. Em tempo de crise a grande arte é saber comprar.

LEITE: O leite tipo C aumentou 36,8% nos últimos 30 dias. Mesmo com estes aumentos produtores e distribuidores continuam reclamando que os preços estão defasados.

PÃO: O pãozinho também teve aumento de quase 30%. Está sendo comercializado a Cr\$ 38,00 por aqui. Mas a novela do aumento do pão não deve terminar por aí: 60% do trigo usado para o pão francês é importado e o governo sobretaxou em 25% a entrada do produto. Com esta medida é bem possível que o pãozinho comece a acompanhar as oscilações do dólar.

INSS: O governo procurará meios para não pagar os benefícios dos aposentados e pensionistas que foram reajustados em 141,06% conforme liminares que baseavam-se no aumento do salário mínimo de Cr\$ 17 mil para Cr\$ 42 mil.

*Francis
Perfumarias*

Artigos Para Presentes Cosméticos Nacionais E Importados Produtos P/cabeleireiros

RUA 15 DE NOVEMBRO, 1405
BLUMENAU - SC
FONE: 22-7886

Acessórios modernos

Um Novo Endereço Em Bijoux E Presentes Especialmente Para Você

Rua XV De Novembro 1370
Blumenau - Santa Catarina

Escritório Contábil

Nilo Boing

Rua Sete de Setembro, 1016
Fone: 22-3569 - Blumenau-SC

Deficientes buscam maior integração

Dez milhões de brasileiros sofrem de alguma deficiência física. As anomalias, decorrentes de vários fatores, porém, não impedem que muitos deles possam exercer seu potencial em atividades profissionais. Há, todavia, os que além da deficiência física têm de enfrentar as dificuldades financeiras. A falta desses recursos impede uma participação do indivíduo na sociedade, em alguns casos levando-os à marginalização.

A carência de recursos atinge a maioria dos 60 associados da Abludefi-Associação Blumenauense de Deficientes Físicos, entidade fundada em Blumenau em maio de 88. A presidente Jandira Vasselai - também vítima de deficiência em decorrência de um acidente rodoviário, explica que a associação foi criada, justamente para tentar amenizar a problemática dos deficientes. Todos os associados da Abludefi sofrem de deficiências que atingem principalmente os membros inferiores - do tronco para baixo. Uns vítimas de acidentes, a exemplo de Jandira, outros vítimas de paralisia infantil. As pessoas deficientes visuais e/ou auditivas também se agregam em entidades próprias.

Apesar dos três anos de atividades, a Abludefi ainda enfrenta dificuldades, mas, com a colaboração comunitária, ela vai, aos poucos, conseguindo seus objetivos. Jandira conta que a entidade ainda não possui sede própria (todas as atividades atuais concentram na própria residência da presidente), mas a entidade já conseguiu uma área (no bairro Garcia) da prefeitura municipal. Na sede própria, a Abludefi vai desenvolver um Centro Fisioterapêutico para auxiliar o tratamento dos deficientes. Ho-



Luís Otávio

je os tratamentos são muito onerosos, e em muitos casos, os pacientes necessitam se deslocarem para fora do estado na busca de assistência médica adequada, diz Jandira. Mas, como muitos associados - e até os não sócios - se originam de famílias economicamente carentes, o tratamento fica inviabilizado.

Com a construção do Centro Fisioterapêutico, Jandira Vasselai espera colocar a disposição dessas pessoas condições melhores de se tratar sem grandes custos financeiros. Ela entende que o projeto também permitirá que muitos deficientes saiam da marginalização, e se integrem com mais facilidade à sociedade onde estão inseridos.

O tratamento é indispensável e evita que muitos não so-

fram com problemas de atrofias. Jandira, que sofre com o problema de deficiência há 11 anos, diz que necessita ir anualmente à São Paulo para tratamento. Mas, ao contrário dela, nem todos podem dispor de condições econômicas para isso.

Vasselai aproveita a oportunidade e faz um apelo a todos os prefeitos dos municípios circunvizinhos à Blumenau para que estes procurem saber quantos deficientes existem em suas cidades e os encaminhe à Abludefi. "Realizamos reuniões no segundo sábado de cada mês, onde debatemos sobre nossos problemas, buscando juntos as soluções. Nestes encontros, os deficientes gozam de horas de lazer e entretenimento: brincam, jogam, cantam. A locomoção até a sede provisória é feita por uma Kombi, conseguida junto a uma empresa. Jandira sugere que os administradores das cidades vizinhas coloquem veículos a disposição para o transporte dos deficientes, e desta forma, permitir que também eles possam participar.

E, às pessoas que desejam colaborar com a Abludefi, a presidente informa que o telefone é 23-0676. A entidade distribui carnês de contribuição espontânea que podem ser depositadas nas agências do Besc, Bamerindus e Banco do Brasil, de Blumenau e municípios vizinhos.



CAFÉ BEDUSCHI LTDA

BEBA CAFE' BEDUSCHI

O CAFE' DA NOSSA TERRA

Caixa Postal, 33 - 89110 - Gaspar-SC

CASA J. PASSOS



Tecidos, Confeccões,
Roupas Infantis e
Armarinhos.

Fones: (0473) 32-1571 ou 32-0276

Rua Cel. Aristiliano Ramos, 510 - Gaspar

CATARINENSE C



QUALIDADE

Transportando com
Santa Catarina, Paraná

Joinville

Fone: (0474) 22-6511
Fone: (0474) 22-9290
Telex: (41) 7971

Jaraguá do sul
Fone: (0473) 72-0395
Telex: (41) 7980

Blumenau
Fone: (0473) 23-1711
Telex: (41) 7954

Brusque
Fone: (0473) 55-0205
Telex: (41) 7979

Itajaí
Fone: (0473) 44-3851
Telex: (41) 7964

Florianópolis
Fone: (0482) 44-0568
Telex: (41) 7967

Curitiba
Fone: (041) 276-1225
Telex: (41) 7969

São Paulo R
Fone: (011) 292-2544
Telex: (11) 24224

Deficientes buscam maior integração

Dez milhões de brasileiros sofrem de alguma deficiência física. As anomalias, decorrentes de vários fatores, porém, não impedem que muitos deles possam exercer seu potencial em atividades profissionais. Há, todavia, os que além da deficiência física têm de enfrentar as dificuldades financeiras. A falta desses recursos impede uma participação do indivíduo na sociedade, em alguns casos levando-os à marginalização.

A carência de recursos atinge a maioria dos 60 associados da Abludefi-Associação Blumenauense de Deficientes Físicos, entidade fundada em Blumenau em maio de 88. A presidente Jandira Vasselai – também vítima de deficiência em decorrência de um acidente rodoviário, explica que a associação foi criada, justamente para tentar amenizar a problemática dos deficientes. Todos os associados da Abludefi sofrem de deficiências que atingem principalmente os membros inferiores – do tronco para baixo. Uns vítimas de acidentes, a exemplo de Jandira, outros vítimas de paralisia infantil. As pessoas deficientes visuais e/ou auditivas também se agregam em entidades próprias.

Apesar dos três anos de atividades, a Abludefi ainda enfrenta dificuldades, mas, com a colaboração comunitária, ela vai, aos poucos, conseguindo seus objetivos. Jandira conta que a entidade ainda não possui sede própria (todas as atividades atuais concentram na própria residência da presidente), mas a entidade já conseguiu uma área (no bairro Garcia) da prefeitura municipal. Na sede própria, a Abludefi vai desenvolver um Centro Fisioterapêutico para auxiliar o tratamento dos deficientes. Ho-



Luís Otávio

je os tratamentos são muito onerosos, e em muitos casos, os pacientes necessitam se deslocarem para fora do estado na busca de assistência médica adequada, diz Jandira. Mas, como muitos associados – e até os não sócios – se originam de famílias economicamente carentes, o tratamento fica inviabilizado.

Com a construção do Centro Fisioterapêutico, Jandira Vasselai espera colocar a disposição dessas pessoas condições melhores de se tratarem sem grandes custos financeiros. Ela entende que o projeto também permitirá que muitos deficientes saiam da marginalização, e se integrem com mais facilidade à sociedade onde estão inseridos.

O tratamento é indispensável e evita que muitos não so-

fram com problemas de atrofias. Jandira, que sofre com o problema de deficiência há 11 anos, diz que necessita ir anualmente à São Paulo para tratamento. Mas, ao contrário dela, nem todos podem dispor de condições econômicas para isso.

Vassalai aproveita a oportunidade e faz um apelo a todos os prefeitos dos municípios circunvizinhos à Blumenau para que estes procurem saber quantos deficientes existem em suas cidade e os encaminhe à Abludefi. "Realizamos reuniões no segundo sábado de cada mês, onde debatemos sobre nossos problemas, buscando juntos as soluções. Nestes encontros, os deficientes gozam de horas de lazer e entretenimento: brincam, jogam, cantam. A locomoção até a sede provisória é feita por uma Kombi, conseguida junto a uma empresa. Jandira sugere que os administradores das cidades vizinhas coloquem veículos a disposição para o transporte dos deficientes, e desta forma, permitir que também eles possam participar.

E, às pessoas que desejam colaborar com a Abludefi, a presidente informa que o telefone é 23-0676. A entidade distribui carnês de contribuição espontânea que podem ser depositadas nas agências do Besc, Bamerindus e Banco do Brasil, de Blumenau e municípios vizinhos.

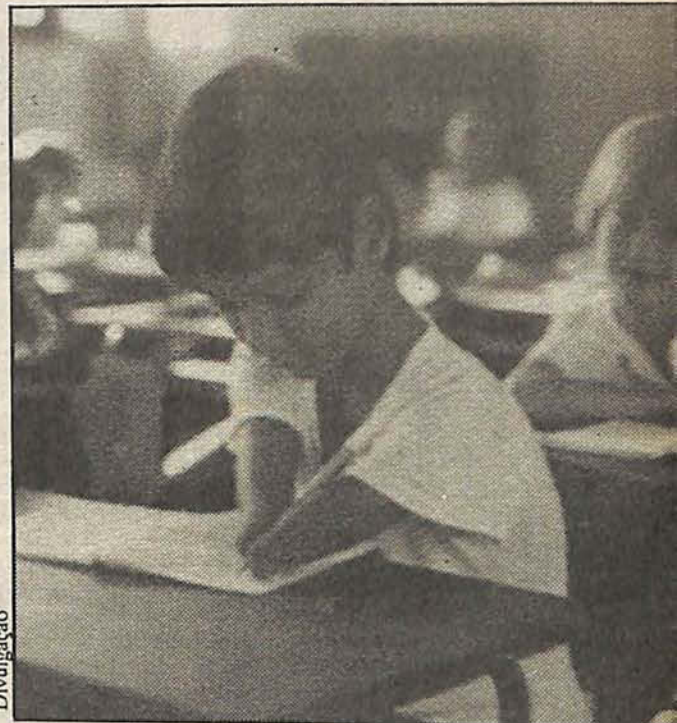

Divulgação

Construções não

Segundo a Organização Mundial de Saúde, 500 milhões de pessoas em todo o mundo são portadoras de anomalias sensoriais, físicas, mentais ou outro tipo de lesões ou fraquezas que inibem a capacidade de desempenhar funções básicas. São indivíduos que constituem o segmento dos portadores de deficiência.

Na condição de deficientes, essas pessoas têm muitas barreiras a transpor, sejam elas humanas, sociais ou arquitetônicas, que podem segregar-lhes e impor-lhes restrições ao exercício da cidadania plena e de uma vida mais digna e participativa. Para abrir-lhes este caminho, inicia-se no Brasil um processo de to-

mada de conscientização.

Com o objetivo de quebrar algumas barreiras na área arquitetônica e de urbanismo, a ABNT-Associação Brasileira de Normas Técnicas elaborou a Norma de Adequação das Edificações e do Mobiliário Urbano à Pessoa Deficiente. Esse trabalho foi desenvolvido por técnicos especializados em conjunto com portadores de deficiência.

Esta norma fixa as condições exigíveis, bem como padrões e as medidas que visam propiciar às pessoas deficientes melhoras e mais adequadas condições de acesso aos edifícios de uso público e as vias públicas urbanas. Ela se aplica a todas as edificações de



CAFÉ BEDUSCHI LTDA

BEBA CAFE' BEDUSCHI

O CAFE' DA NOSSA TERRA

Caixa Postal, 33 – 89110 – Gaspar-SC

CASA J. PASSOS

Tecidos, Confeções,
Roupas Infantis e
Amarinhos.



Fones: (0473) 32-1571 ou 32-0276

Rua Cel. Aristiliano Ramos, 510 – Gaspar

FRUTARIA ITAIPÚ



Agora com nova direção. Tudo em frutas e verduras. Diariamente almoço comercial. Aos sábados e domingo frango e marreco assados e recheados.

Avenida das Comunidades, 45 Fone: 32-1527
Gaspar – SC.

CATARINENSE CARGAS

QUALIDADE EM TRANSPORTE



Transportando com rapidez e segurança para o Rio Grande do Sul, Santa Catarina, Paraná, São Paulo, Rio de Janeiro e Mato Grosso do Sul.

Joinville Fone: (0474) 22-6511 Fone: (0474) 22-9290 Telex: (41) 7971	Jaraguá do Sul Fone: (0473) 72-0395 Telex: (41) 7980	Blumenau Fone: (0473) 23-1711 Telex: (41) 7964	Brusque Fone: (0473) 55-0205 Telex: (41) 7979	Itajaí Fone: (0473) 44-3851 Telex: (41) 7964	Florianópolis Fone: (0482) 44-0568 Telex: (41) 7967	Curitiba Fone: (041) 276-1225 Telex: (41) 7969	São Paulo Fone: (011) 292-2544 Telex: (11) 24224	Rio de Janeiro Fone: (021) 200-7583 Telex: (21) 35638	Crícluma Fone: (0484) 33-6508 Telex: (41) 7964	Porto Alegre Fone: (0512) 43-1157 Telex: (41) 7964	Campo Grande Fone: (067) 387-1031 Telex: (87) 1540
---	--	--	---	--	---	--	--	---	--	--	--

m

fram com problemas de atro-
fias. Jandira, que sofre com o
problema de deficiência há
11 anos, diz que necessita ir
anualmente à São Paulo para
tratamento. Mas, ao contrá-
rio dela, nem todos podem
dispor de condições econô-
micas para isso.

Vassalai aproveita a oportu-
nidade e faz um apelo a to-
dos os prefeitos dos municí-
pios circunvizinhos à Blumenau para que estes procurem
saber quantos deficientes e-
xistem em suas cidade e os
encaminhe à Abludefi. "Real-
izamos reuniões no segundo
sábado de cada mês, onde
debateamos sobre nossos pro-
blemas, buscando juntos as
soluções. Nestes encontros,
os deficientes gozam de ho-
ras de lazer e entretenimen-
to: brincam, jogam, cantam.
A locomoção até a sede pro-
visória é feita por uma Kom-
bi, conseguida junto a uma
empresa. Jandira sugere que
os administradores das cida-
des vizinhas coloquem veícu-
los a disposição para o trans-
porte dos deficientes, e desta
forma, permitir que também
eles possam participar.

E, às pessoas que desejam
colaborar com a Abludefi, a
presidente informa que o te-
lefone é 23-0676. A entidade
distribui carnês de contribui-
ção espontânea que podem
ser depositadas nas agências
do Besc, Bamerindus e Ban-
co do Brasil, de Blumenau e
municípios vizinhos.

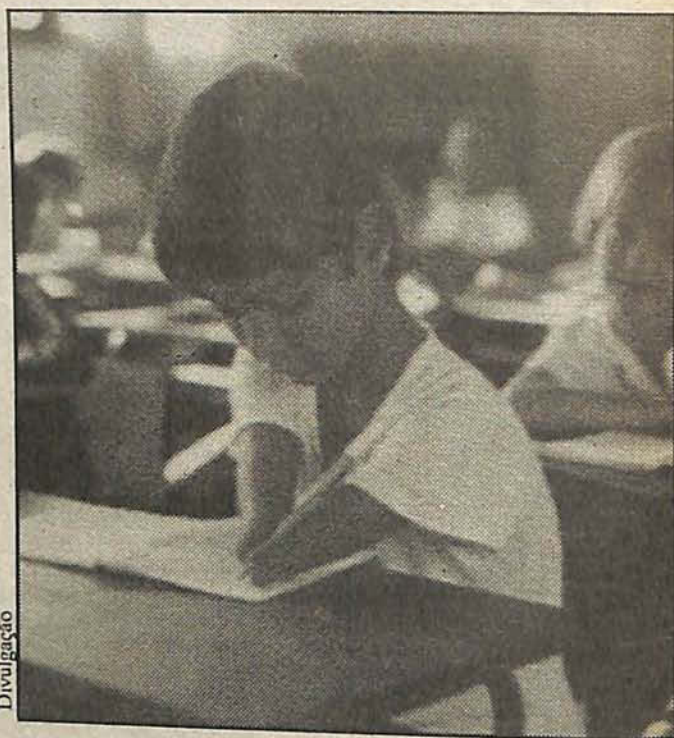

Divulgação



Divulgação

Em Gaspar, os
deficientes fí-
sicos não pos-
suem uma enti-
dade de amparo,
a exemplo da A-
bludefi que acaba
congregando
alguns que ten-
ham condições
de se locomove-
rem até aquela
cidade. Na au-
sência de uma
instituição, a as-
sistência é alea-
tória, com exce-
ção dos deficien-
tes físicos que
também sofrem
de alguma ano-
malia mental.
Nestes casos, a
Associação de
Pais e Amigos
dos Excepcionais
entra em campo
na prestação de
assistência.

Construções não observam normas

Segundo a Organização
Mundial de Saúde, 500 mi-
lhões de pessoas em todo o
mundo são portadoras de a-
nomalias sensoriais, físicas,
mentais ou outro tipo de le-
sões ou fraquezas que inibi-
bem a capacidade de de-
sempenhar funções básicas.
São indivíduos que consti-
tuem o segmento dos portado-
res de deficiência.

Na condição de deficien-
tes, essas pessoas têm mui-
tas barreiras a transpor, se-
jam elas humanas, sociais
ou arquitetônicas, que po-
dem segregar-lhes e impor-
lhes restrições ao exercício
da cidadania plena e de
uma vida mais digna e par-
ticipativa. Para abrir-lhes
este caminho, inicia-se no
Brasil um processo de to-
das as edificações de

mada de conscientização

Com o objetivo de q-
brar algumas barreiras na á-
rea arquitetônica e de urba-
nismo, a ABNT-Associa-
ção Brasileira de Normas
Técnicas elaborou a Norma
de Adequação das Edifica-
ções e do Mobiliário Urba-
no à Pessoa Deficiente. Esse
trabalho foi desenvolvido
por técnicos especializados
em conjunto com portado-
res de deficiência.

Esta norma fixa as condi-
ções exigíveis, bem como
padrões e as medidas que
visam propiciar às pessoas
deficientes melhores e mais
adequadas condições de a-
cesso aos edifícios de uso
público e as vias públicas
urbanas. Ela se aplica a to-
das as edificações de

público ou mobiliário ur-
bano em condições
temporárias quanto perma-
nentes.

As áreas de atuação são as
edificações, os espaços ex-
ternos e o ambiente urbano.
No caso das edificações,
pelo menos um acesso a es-
sas deve ser destinado às
pessoas deficientes. Já, pa-
ra a passagem de um pavim-
ento a outro nas edifica-
ções é recomendada a cons-
trução de rampas. Estas de-
vem possuir corrimão,
guarda-corpo e piso não es-
corregadio.

Nos espaços externos e
ambiente urbano, as calça-
das, passeios e calçadas
devem ser revestidos com
material firme, estável e não
escorregadio. Devem ser

contínuos e não interrompi-
dos por degraus ou mudan-
ças abruptas de nível. O
meio fio das calçadas deve
ser rebaixado com rampa li-
gada à faixa de travessia.

Essas são algumas das
muitas condições exigidas
pela norma da ABNT. Mas
são raras as edificações ur-
banas de utilização pública
a adotar esses critérios. E-
las podem ser contadas no
dedo. Mas com a regula-
mentação das normas de a-
dequação o Brasil dá um
passo a frente, a exemplo do
que já é feito em muitos ou-
tros países. Como bem dis-
se Jandira Vassalai, presi-
dente da Abludefi: "Nin-
guém pode se considerar
totalmente livre de uma fa-
talidade".

Mas, os casos hoje registra-
dos na Apae são poucos: 11
pessoas no máximo, a maio-
ria paraplégicos e vítimas de
paralisia cerebral. Têm pro-
blemas de fala e locomoção.
Essas pessoas possuem assis-
tência educacional. Embora
a Apae não disponha de um
fisioterapeuta, os deficientes
são encaminhados periodicamente à Blumenau para tratamento. A Apae também cuida da parte de socialização dessas pessoas.

Lourdes Junkes (Lurdinha,
como é conhecida) é presi-
dente da associação e vem de
uma larga experiência no tra-
balho com deficientes físicos.
Lurdinha é orientadora pe-
dagógica e atuou na Funda-
ção Catarinense de Educa-
ção Especial - entidade à
qual ainda está integrada a-
través das atividades que de-
senvolve na Apae de Gaspar.

. PASSOS

tecidos, Confeccões,
Roupas Infantis e
Armarinhos.

s: (0473) 32-1571 ou 32-0276

o Ramos, 510 - Gaspar

FRUTARIA ITAIPÚ



Agora com nova direção.
Tudo em frutas e verduras.
Diariamente almoço
comercial. Aos sábados e
domingo frango e marreco
assados e recheados.

Avenida das Comunidades, 45 Fone: 32-1527
Gaspar - SC.



COSMÉTICA BIOLÓGICA

ALAMEDA RIO
BRANCO, 14
3 ANDAR SALA 303
FONE 22-9047
BLUMENAU



A MARCA DE SUA
SEGURANÇA, VIGILÂNCIA
COMERCIAL E INDUSTRIAL

Rua João Pessoa 590 Fone 22-9422
Blumenau - Santa Catarina
Rua Jaguaruna 270 Fone 33-5760
Joinville - Santa Catarina



Conheça nosso
sistema de consórcio.
Com pequena entrada
você adquire a máquina
podendo pagar o resto
das prestações com
produção da me

COMERC

RUA BARÃO DO RIO E

ISE CARGAS

QUALIDADE EM TRANSPORTE

Transportando com rapidez e segurança para o Rio Grande do Sul,
Santa Catarina, Paraná, São Paulo, Rio de Janeiro e Mato Grosso do Sul.

Curitiba	São Paulo	Rio de Janeiro	Criciúma	Porto Alegre	Campana
Fone: (041) 276-1225	Fone: (011) 292-2544	Fone: (021) 260-7503	Fone: (0484) 33-6508	Fone: (0512) 43-1157	Fone: (067) 387-1031
Telex: (41) 7969	Telex: (11) 24224	Telex: (21) 35038	Telex: (41) 7964	Telex: (41) 7984	Telex: (67) 1540



Divulgação

Em Gaspar, os deficientes físicos não possuem uma entidade de amparo, a exemplo da Abludefi que acaba congregando alguns que tenham condições de se locomoverem até aquela cidade. Na ausência de uma instituição, a assistência é aleatória, com exceção dos deficientes físicos que também sofrem de alguma anomalia mental. Nestes casos, a Associação de Pais e Amigos dos Excepcionais entra em campo na prestação de assistência.

Muitos conseguem se profissionalizar

A fundação atende cerca de 900 pessoas e o programa de profissionalização se dá através de cursos de especialização respeitando-se as limitações de cada deficiente. Conforme o desempenho, eles são encaminhados às empresas, geralmente para os setores de câmara escura (Raio X de clínicas e hospitais), telefonia, assessoristas e outras atividades que sejam adequadas a cada caso.

Os primeiros três meses de atividade profissional são acompanhados pela fundação. Superado esse período, o deficiente torna-se independente, e passa a integrar o quadro funcional da empresa na qualidade de um profissional comum.

A Fundação de Educação Especial é um órgão diretamente ligado à Secretaria do Estado da Educação. Com a municipalização do ensino de Santa Catarina, Lurdinha acredita que as atividades até então desenvolvidas mais intensamente na capital ganhem agora o interior do Estado. A descentralização da Educação deverá contribuir - a seu ver, para a criação de núcleos de amparo, assistência e profissionalização dos deficientes a nível municipal.

Na Fundação Lourdes trabalhou na integração dos deficientes físicos à comunidade, através da profissionalização dessas pessoas. E diz que essa integração na maioria dos casos depende exclusivamente do deficiente, seja ele auditivo, visual ou ortopédico.

Nos dois primeiros casos, a deficiência não chega a ser uma barreira intransponível para o indivíduo vir a se profissionalizar e tornar-se independente. Apesar da anomalia visual ou auditiva, essas pessoas possuem desenvolvimento intelectual normal.

No caso da deficiência ortopédica (indivíduos com dificuldades de movimentação física) a integração também é



Cine Foto Mary

positiva, mas com um grau maior de dificuldades, explica Lourdes. Os indivíduos que têm dificuldades de locomoção, fala e de coordenação colocam -eles próprios, maiores barreiras à adaptação. "Há maior dificuldade de mantê-los numa atividade profissional, ao contrário do surdo e do cego, que integram-se mais rapidamente", contou.

Lourdes Junkes é a presidente da Apae em Gaspar

observam normas

público e/ou mobiliário urbano em condições temporárias quanto permanentes.

As áreas de atuação são as edificações, os espaços externos e o ambiente urbano. No caso das edificações, pelo menos um acesso a estas deve ser destinado às pessoas deficientes. Já, para a passagem de um pavimento a outro nas edificações é recomendada a construção de rampas. Estas devem possuir corrimão, guarda-corpo e piso não escorregadio.

Nos espaços externos e ambiente urbano, as calçadas, passeios e calçadas devem ser revestidos com material firme, estável e não escorregadio. Devem ser

contínuos e não interrompidos por degraus ou mudanças abruptas de nível. O meio fio das calçadas deve ser rebaixado com rampa ligada à faixa de travessia.

Essas são algumas das muitas condições exigidas pela norma da ABNT. Mas são raras as edificações urbanas de utilização pública a adotar esses critérios. Elas podem ser contadas no dedo. Mas com a regulamentação das normas de adequação o Brasil dá um passo a frente, a exemplo do que já é feito em muitos outros países. Como bem disse Jandira Vasselai, presidente da Abludefi; "Ninguém pode se considerar totalmente livre de uma fatalidade".

Mas, os casos hoje registrados na Apae são poucos: 11 pessoas no máximo, a maioria paraplégicos e vítimas de paralisia cerebral. Têm problemas de fala e locomoção. Essas pessoas possuem assistência educacional. Embora a Apae não disponha de um fisioterapeuta, os deficientes são encaminhados periodicamente à Blumenau para tratamento. A Apae também cuida da parte de socialização dessas pessoas.

Lourdes Junkes (Lurdinha, como é conhecida) é presidente da associação e vem de uma larga experiência no trabalho com deficientes físicos. Lurdinha é orientadora pedagógica e atuou na Fundação Catarinense de Educação Especial - entidade a qual ainda está integrada através das atividades que desenvolve na Apae de Gaspar.



COSMÉTICA BIOLÓGICA

**ALAMEDA RIO BRANCO, 14
3 ANDAR SALA 303
FONE 22-9047
BLUMENAU**

Sothys



**A MARCA DE SUA
SEGURANÇA, VIGILÂNCIA
COMERCIAL E INDUSTRIAL**

Rua João Pessoa 590 Fone 22-9422
Blumenau - Santa Catarina
Rua Jaguaruna 270 Fone 33-5760
Joinville - Santa Catarina



**AGORA TAMBÉM EM
GASPAR**

COMPRA — VENDA — TROCA
E ASSISTÊNCIA TÉCNICA
EM MÁQUINAS DE COSTURA INDUSTRIAL



Conheça nosso sistema de consórcio. Com pequena entrada você adquire a máquina, podendo pagar o restante das prestações com a produção da mesma.

Temos overlock, cobertura, reta e todos tipos de máquinas especiais. Máquinas novas e usadas a vista o melhor preço, ou em condições de pagamento.

Venha nos fazer uma visita e comprove.

COMÉRCIO DE MÁQUINAS SILMAQ LTDA.

RUA BARÃO DO RIO BRANCO — 478 — CENTRO — FONES: GASPAR 32-0757 — BLUMENAU — 23-2449
GASPAR — SC

Alvaro Jacques



Jerry da Silva e Giovana Tonio casam amanhã na Igreja Nossa Senhora da Glória, às 20:00 horas. A recepção será na Sociedade Centenário e a lua-de-mel no estrelado Viena Park Hotel. Parabéns!

"Festa na Rivage"

Com início marcado para 22:00 horas acontece hoje na Rivage Danceteria a badalada escolha da Garota Rivage 91. A apresentação das concorrentes ficará à cargo de Toni Duarte e Katia Rosana.

São elas: Sandra da Silva, Patricia Piske, Fabiola da Luz, Simone Fronza, Li-

lian Regis, Marli Facundes, Michele Simas, Giselda Formeto, Luciana da Silva e Lilian Booz. Raulindo Rothermel e sua Iolanda, que são os anfitriões também estarão na mesma noite, inaugurando a sala Vip's e a Pista de Música Lenta. Bons e fortes motivos para comemorar. Valeu o convite!

Domingo à tarde

Domingo à partir das 15:30 horas tem "Rock na Concha". A promoção que acontece na Prainha é da nossa FM 90. Participam da sonora tarde: QG da Paz, Sigilo Absoluto, Carbono 14 Headmost e Ambos os 2. Pintem!

A noite tem rock

A banda "Immigrant", fera nas interpretações de Pink Floyd, Deep Purple e Led Zeppelin, apresenta seu show hoje à partir das 21:00 horas, no auditório Heinz Geyer, do Teatro Carlos Gomes. Boa opção.

Debutantes de Gaspar

Acontece amanhã na Sociedade Cultural e Recreativa Alvorada a Noite de Gala da Menina-Moça. A patronesse das debutantes é a Deputada Angela Amin. A animação da noite ficará a cargo da Pop Band.

Na oportunidade, 12 meninas estarão sendo apresentadas à Sociedade. São elas: Cyntia Heinig, Tharyn Kristine de Souza, Patricia Ivana Zimmermann, Fernanda Scheidt, Helia Patricia Moreira, Ana Karina Rangel Rosa, Camila Spengler Sensi, Patricia Simionato, Neusa Maris Castelo de Souza, Rita de Cassia da Silva, Marcelle Beduschi Silva e Karin Nicolodi. Os anfitriões da noite serão Laércio Jacobs Moritz e sua Denise.

Vem aí "praia News"

Estamos recebendo convite para participar no próximo dia 22 e no dia 30 do corrente, do lançamento da Revista Praia News e escolha da Garota Integração-Brasil/Primavera 91. O primeiro acontecerá

no Restaurante Maxins de Paris, no Rio e o segundo no Olho D'Água, e Cambú. O convite vem assinado pelo "big" Mario Veiga a quem enviamos agradecimentos.

Transadíssimas

Recebendo destaque hoje da coluna pela elegância e simpatia o casal Hans Prayon e Juraci. //// Joanilson (Joca) Farias e Katia Waldrich estão comemorando um ano de namoro. Legal! //// Um barato a festa de um aninho do baixinho Rafael, filho dos prezados amigos Mauri Reinert e Elinésia. //// "Auê" especial ao casal José Amorim e Maria que completaram no último dia 5, as suas Bodas de Prata. //// Recebendo os lançamentos de verão a Boutique Canal Livre, da amiga Robertina Zucchi. Vale conferir. //// Felicidades ao gracioso casal Kleber Roberto de Novaes e Bernadete que comemoraram terça-feira, com um jantar no Viena Park Hotel, os seus 3 anos de feliz casamento. //// Clodi da Silva prometendo novidades para breve. Vem coisa boa por aí. //// Uma grande amiga que é simpatia pura Rosemarie Limas. Um beijão prá você. //// Os mesmos fluidos positivos envio as graciosas Isabel Cristina Schimmit e Roberta Jaering. //// Tem sido motivo de elogios as belas vitrines da Casa Rosada, onde o bom gosto prevalece. //// A badalada Andrea Sievert desfilou charme e beleza em Cambú. No último final de semana. //// Namorados dos mais agradáveis são os elegantes Daniela Testoni e Juliano Mendes. //// No próximo dia 12 acontece a posse do novo presidente do DCE da Furb, Arnaldo Zimmermann. Sucesso a ele. //// Hoje a boa dica é curtir na Boate Baturité. //// É isso aí... galera! Um bom fim de semana à todos.



A charmosa Sabrina, filha do harmonioso casal Afonso Amaral e Maria Eulita completou 3 aninhos no último dia 3. A festinha foi na Sociedade Canarinhos. (Cine Foto Mary)

Berim - Berim
Perfumarias

O ENDEREÇO PERFUMADO
DA CIDADE

Rua Nereu Ramos, 44 Telefone: 22-0068

BLUMENAU-SC

Gracielly
Boutique

O seu jeito de vestir e de presentear

Rua Industrial José Beduschi, 462

Fone: 32-0074 - Gaspar-SC.

C.C.B.E.U.

O Inglês Completo

Rua XV de Novembro 1130

Fone: 221681 - Blumenau - SC

CENTRO DE ESTÉTICA
ANGELA FELSKEY

Fone (0473) 22-7846

Rua Curt Hering, 282 - 1º andar - Sala 101

Blumenau

Santa Catarina

*Reserva
Especial*

Um Brinde ao Bom Gosto

Rua XV de Novembro, 678 Rua Curt Hering, 278

Fone: 22-4044 Fone: 22-7846
Blumenau - Santa Catarina

(Fotos Cine Foto Mary)



Rubia Simon promete levar sua torcida e arrepiar durante a escolha da Rainha do Comércio de Gaspar.



A charmosa Carla Soares também estará participando da festa que escolherá a Rainha do Comércio, de Gaspar.



A sorridente Lenita de Quadra será uma das concorrentes ao título Rainha do Comércio

Rainha do Comércio de Gaspar... Tá chegando a hora...

Tá chegando a hora e a galera está cada vez mais agitada. Sei de torcida que vai até com bateria de escola de samba. Obviamente os leitores já se tocaram que estou falando da Escolha da Rainha do Comércio de Gaspar que acontece no próximo sábado, dia 16. As 9 gatas que estarão concorrendo ao disputado título são belíssimas e prometem arrasar na passarela da Sociedade Canarinhos. Os colégios aqui

da "city" também vão participar da noite. A grande vencedora da noite, assim como a mais simpática comerciária, receberão prêmios incriveis. Desde já, até porque educação é bom e eu gosto, vamos agradecer aos nossos incansáveis colaboradores: Viacão Verde Vale, Foto Dietz, Loja Bolomini, QG Restaurante, Canal Livre Boutique, Supermercado Central, Lucchesi Joalheiros, Fairon, Gra-

cielly Boutique, Ilho Central Cabeleiros (que será o responsável pelo visual das candidatas), Gi Floricultura, Confeitaria Vienense, Cine Foto Mary e o Boticário. Os interessados em reservarem suas mesas já podem fazê-lo na Gracielly Boutique, QG Restaurante e Loja Bolomini. Ah!!! A melhor torcida também será premiada. Oportunidade imperdível. Espero vocês.

Vitrine Chocante

Destaque especial para a bela vitrine que está montada na loja "Reserva Especial". Achei um barato e ouvi comentários elogiosos à respeito. A propósito os amigos Rui Felsky e Angela, proprietários da casa, estão com muitas novidades chocantes para este verão. Confira na Rua Curt Hering, nº 278.

"Abertura da piscina"

A gentil diretoria da Associação Recreativa e Desportiva Canarinhos está convidando para a solenidade de abertura da piscina, às 15:00 horas no próximo dia 23. A noite haverá Baile com os Ideais e um desfile de traje de banho. Durante o Baile será homenageada a sócia e atleta de bocha Renata Bolomini. Vamos prestigiar.

Casamento feliz

Hoje é um dia feliz para os amigos Jacqueline e Adilson. Ela filha de Osvaldo Schneider e Nilva e ele de Boaventura José Schmitt e Maria Malvina. É que às 20:30 horas eles dizem o sim definitivo na Capela Sagrado Coração de Jesus. Após a cerimônia religiosa acontecerá elegante recepção na Sociedade Carijós, aqui em Gaspar.

VIVENDA Cortinas e Decorações

Tecidos para Móveis, Cortinas, Colchas e Almofadas Confeccionamos sob Medida

Tutti Giorni

Fone: 26-5499

L'arte Della Camicia

BAIER
JOALHEIROS

Jóias Relógios e Presentes

Rua XV de Novembro Fone: 22-4304
Blumenau - SC

COTTON LYCRA

fairon

A MODA QUE TE LIBERTA

Fone 22.3987 Rua Curt Hering 176 - Blu

Q **RESTAURANTE E PIZZARIA**

G Para o mais exigente paladar

Servimos à la carte, buffet executivo, bebidas nacionais e estrangeiras.

coquetéis, inclusive a domicilio.

Rua Dr. Nereu Ramos, 74 - Fone: 32-0145 - Gaspar-SC.

Viena Park Hotel

Agora Blumenau oferece muito mais.

Central de Reservas:
Tel. e Fax (0473) 21-7777

Sociedade Gasparense

SILVANA DEGGAU



– Marcelle Beduschi Silva – representante do Tabajara Tênis Clube de Blumenau.



– Rita de Cássia da Silva – representando do Alvorada e o Bela Vista Country Clube.

Não poderíamos deixar de citar o enlace matrimonial de Gilson e Sandra Zanini que transcorreu no último mês. A cerimônia religiosa realizou-se na Igreja Matriz e a recepção no Clube Carijós que contou com grande participação dos amigos que foram prestigiar o tão querido casal.

Maria Rita Calçados é a grande novidade de nossa city. Todos os tipos de calçados você encontra na lojinha à rua São José, próximo a Distribuidora de Bebidas Antartica. Dê uma chegdinha lá.



Conforme comentamos na última edição a abertura da temporada da Lince foi um sucesso contando com um desfile de modas em grande estilo da Kiloja, o evento foi coordenado pela nossa Giovana que mediu esforços para a realização positiva da programação.

dia tão esperado chegou, amanhã a Sociedade Alvorada estará realizando a partir das 23:00hs a Noite de Gala da Menina Moça, abaixo destacamos as fotos do último grupo de debutantes; em especial os parabéns desta coluna a 3 senhoras de nossa sociedade que se empenharam pela realização do evento: Shirley Schmitt, Denise Moritz e Dilsa Spengler.



– Neuza Maria Castelo de Souza – representando o Bela Vista



– Bianca Nicole Schmitz – blumenauense.



Neste domingo estarão recebendo os amigos na AABB Mário e Doriana Deggau Schmitt para comemorarem o 1º aninho de sua filha Caroline. Desta coluna vai um "big" abraço para a gatinha.



Recebeu muitos amiguinhos em sua residência para lhe dar um "auê" Rafael Reinert, que completou 01 ano no último dia 25. Os pais Amauri e Elinézia como sempre corujas e felizes.



Estará completando 02 anos neste sábado João L. Spengler Sobrinho, os pais Luis Carlos e Maria Roseni estão preparando uma grande festa para o pequeno. Parabéns!!

Foto: Cine Foto Mary.



Julio Schramm



Rua Cel Aristiliano Ramos, 441 - Gaspar
Fone 32-0803

FONE 32-1255
Viacção Verde Vale Ltda.
A empresa da integração regional

PRODUTOS CONGELADOS

Petiscos para lanchonetes, restaurantes, particulares, festas, coquetéis e outros.

VARIEDADE EM OPÇÕES
ENTREGA A DOMICÍLIO E BONS PREÇOS
Distribuidor p/ Gaspar: Hilário de Souza
– Rua Doralicio Garcia, 137 –
Contato pelo fone: 32-0185 ou 32-0569.

Tupi tem nova diretoria

Os sócios do clube Atlético, reunidos em Assembléia Geral no dia 18 de outubro elegeram o Conselho Deliberativo, que, por sua vez elegeu a Nova Diretoria Executiva e os membros efetivos e suplentes do Conselho Fiscal.

O Conselho Deliberativo ficou assim composto:

Marco Antônio (Presidente), Alois T. Schmitz (vice-presidente), Hélio J. Bernz, Vilmar Tonson, José de Amorim, Valnei Henrique Schenatto, Acácio Schmitt, Luiz Alberto Schmitz, Eduardo Schwartz, José João Barbosa, Orlando

S. dos Anjos, Claudionor da Cruz Souza, Dario Beduschi, Osvaldo Schneider, José Daniel Brockfeld, João Pereira, Lauro Schneider, Paulo Wilbert, Eli Barbosa e Jorge Leonardo Nesi.

Diretoria Executiva

Acácio Schmitt - Presidente; Vilmar Tonson - Vice Presidente; Carlos Zabel - Diretor de Futebol; Orlando de Mello - Diretor de Futebol; Luiz Alberto Schmitz - 1º Tesoureiro; João Pereira - 2º Tesoureiro; Fábio A. Binsfield - 1º

Secretário; Eduardo Schwartz - 2º Secretário; Jorge Leonardo Nesi - Diretor de Patrimônio e José Daniel Brockfeld - Diretor de Patrimônio.

Membros Efetivos Do Conselho Fiscal

Osvaldo Schneider, Sinésio Silveira e Adalberto da Costa.

Membros Suplentes Do Conselho Fiscal

Edson Schwartz, Maurílio Schmitt e Pedro Pereira.

BEC ainda na parada

Com o empate conseguido na última quarta-feira em Florianópolis diante do Figueirense, o Blumenau Esporte Clube mantém vivas as esperanças de classificação.

No entanto, domingo tem uma parada indigesta. Enfrenta o Criciúma, líder disparado do quadrangular principal, no estádio Aderbal Ramos da Silva. Caso vença ao time de Criciúma, ficará numa boa situação, pois na outra partida jogarão Figueirense e Chapecoense em Florianópolis, onde uma vitória da Chapecoense seria o melhor resultado, uma vez que o representante da capital terá que jogar em Blumenau na última rodada.

A classificação, ao término do 2º turno do quadrangular principal aponta o Criciúma como líder com 6 pontos ganhos, em 2º lugar

Chapecoense e Figueirense com 3 e na última posição o Blumenau com 2. Neste grupo classificam-se 3 equipes para o quadrangular decisivo.

REPESCAMENTO

Na repescagem, que classifica uma equipe para o quadrangular final, o Joinville é líder com 4 pontos; em 2º lugar estão Araranguá e Internacional com 3 e na lanterna o Juventus, de Jaraguá do Sul, com 2 pontos ganhos.

A próxima rodada, a ser realizada neste domingo, determina a realização de dois jogos: No estádio Vidal Ramos Júnior, em Lages, jogam Internacional e Juventude e no Grêmio Fronteira, em Araranguá, estarão frente a frente Araranguá e Joinville num jogo onde quem vencer ficará muito perto da classificação, principalmente se o vencedor for o Joinville.

le.

DESCENSO

Todas as 6 equipes, que compõem o hexagonal de descenso, estarão em ação neste domingo: No estádio da Ressacada, na capital do estado, o Avaí receberá o Marcílio Dias, num jogo onde só a vitória interessa ao time da ilha. O Avaí é o lanterninha da competição e um tropeço diante do Marcílio e deixará ainda mais perto do rebaixamento. Hercílio Luz e Ferroviário jogarão no estádio Dr. Anibal Costa, reeditando mais um clássico tubaronense. No outro jogo o Brusque enfrentará a Caçadoreense no estádio Augusto Bauer.

Brusque e Marcílio Dias lideram o hexagonal de descenso com 5 pontos ganhos; Ferroviário, Hercílio Luz e Caçadoreense vêm a seguir com 4 e na lanterna está o Avaí com apenas 2 pontos ganhos.



A dedicação na arte fotográfica. Agora também: troféus, medalhas e placas comemorativas. Convites personalizados

Rua Padre Jacobs, 10 - Fone 22-1281
Blumenau, SC



Cobrimos de Flashes e luzes seus momentos mais importantes



Fone: 32-0490

Fotos, filmagens de casamentos, aniversários, e outros eventos, material fotográfico, capas para vídeo e muito mais.



O PESTINHA

Eles queriam ter um filho, mas tiveram que se contentar com o capeta em pessoa. Comédia imperdível.

Rua Cel. Aristiliano Ramos, 335 - Fone: 32-0706

Gaspar - SC

RAUL'S HOTEL

fone 32:0252

QUALIDADE EM HOSPEDAGEM
Apartamentos com AC - TVC - Frigobar
e o Tradicional Standart

Anexo: Restaurante e estacionamento

Rua Itajaí, 552 - Gaspar - SC



Campo Neutro

Carlos Cruz

A VIOLÊNCIA CONTINUA

A violência continua imperando nos campos de futebol de todo o Brasil. No último sábado foi em Araras, município do interior Paulista. Por ter agido corretamente, o árbitro da partida foi agredido violentamente por um diretor e um funcionário do União São João, sob os olhares complacentes da Polícia Militar do Estado de São Paulo. O incrível é que a revolta ocorreu porque o árbitro aplicou com correção a regra do Futebol.

OS LANCES

Os lances que causaram todo o tumulto foram completamente legais. O primeiro lance determinou o primeiro gol do São Paulo. A bola aliviada pela zaga na cobrança de um escanteio foi chutada em direção a meta por um atacante do São Paulo e dominada por Antônio Carlos próximo da pequena área que sozinho bateu para o gol. Só que o lateral esquerdo do União dava plena condição de jogo ao sampaulino. No outro lance, que originou o 2º gol do São Paulo, o zagueiro do União tentou impedir com o braço a passagem de Macedo. Não conseguiu e ao desequilibrar-se agarrou o adversário pela camisa, numa penalidade indiscutível. Como prêmio, por ter acertado nos dois lances, o árbitro foi espancado.

CONSEQUÊNCIAS

A atitude impensada dos agressores vai trazer sérias consequências ao União São João, de Araras. Aliás, as punições começaram cedo. Poucas horas depois dos incidentes, o Presidente da Federação Paulista de Futebol baixou ato administrativo interditando, por tempo indeterminado, o estádio do União São João. Agora falta o pronunciamento do Tribunal de Justiça Desportiva e o que se comenta em São Paulo que o chumbo vai ser muito grosso. E merecido, é claro.

BRASILEIRO DE BOLÃO

Será realizado hoje, amanhã e domingo, em Joinville, o Campeonato Brasileiro de Bolão (bola 16 cm), promovido pela Confederação Brasileira de Bocha e Bolão. Ronaldo Gaertner, Presidente da Federação Catarinense de Bocha e Bolão, eufórico, procurou a coluna para informar que 3 atletas de Gaspar estarão integrando a Seleção Catarinense: Joseane Triapalli Buechler e Rúbia Klotz, do Gasparense Esporte Clube, e Sueli Berkenbrock, que reside em Joinville, mas que pertence a C.M.E. Gasparense. E Gaspar, que já tem 3 campeãs brasileiras de bocha, poderá ter também 3 no bolão.

CATARINENSE DE BOLÃO

Brusque sediará, nos próximos dias 15, 16 e 17, o VIII Campeonato Catarinense de Bolão, naipes masculino, com a participação de 18 equipes. Os jogos serão todos realizados na Sociedade Beneficente de Brusque; Clube de Caça e Tiro Arajujo Brusque e Brusque Futebol Clube. Nesta competição Gaspar não estará representado.

Enfesmak

Ind. Com. E Repres. Ltda.

Distribuidor das linhas SETTA, RAYON, POLYESTER, linha para costura.

SHOW ROOM - Rua Itajaí 3606
Ao lado do Sesi - Fone: 22-3419 - Blumenau.

GS

sistemas de dados

DATILOGRAFIAInscrições abertas
FONE: 32-0060

GLASS

CRUZEIRO DO VALE

Sexta-feira, 08 de Novembro de 1991.



Rua Sete de Setembro, 38 - Gaspar

Em frente a GS, Sistemas e Dados

TOMAZ AUTOMÓVEIS

COMPRA VENDE TROCA

Fone: (0473) 22-8581

Modelo	Cor	Ano
Chevette SL/E	Vermelho	89
Del Rey	Azul Met.	89
Escort XR3	Vermelho	86
Fiat 147 GLS	Crema	80
Fusca 1.6	Branco	82
Chevette SL	Branco	82
Fusca (relíquia)	Branco	65
Chevette SL	Branco	88
Uno S	Prata Met.	88

Rua Itajaí - 2471 Blumenau - SC (próximo ao clube de Caça e Tiro Blumenauense).

JUÍZO DE DIREITO DA COMARCA DE GASPAR - SC

LEILÃO: 03 de dezembro de 1991 às 14:30 horas.
PROCESSO: FALÊNCIA

LOCAL: RODOVIA Acesso Br 470 nº 1501 - Margem Esquerda - Gaspar - SC.

REQUERENTE: CONFECÇÕES CORAÇÃO DO VALE LTDA.

BENS: Um telefone, prefixo 32-0578, avaliado em Cr\$ 534.860,00, possuindo um débito junto a Teles S/A; Um veículo marca Kombi Wolkswagem, péssimo estado, avaliado em Cr\$ 150.000,00; 09 mesas e 21 cadeiras, avaliadas em Cr\$ 64.000,00; 02 balcões avaliados em Cr\$ 13.000,00; materiais de escritório diversos, avaliados em Cr\$ 179.000,00, duas máquinas e equipamentos avaliadas em Cr\$ 100.000,00. INTIMAÇÃO: Ficam os interessados a comparecerem dia e hora no local acima descrito. Dado e passado nesta Cidade de Gaspar, aos 30.10.1991. Eu Meri T. Zibetti o datilografei o subscrevo.

Dra. Viviane Eigen
Juíza Substª.**VENDE-SE:** Terreno à rua Eduardo Heining próximo ao mercado da Sete. Com 400,31 m2. Tratar telefone 32-0641.**ALUGA-SE:** Ponto comercial ou industrial na Margem Esquerda. Área construída de 180m2 bom ponto. Tratar com Agenor fone: 32-0855**VENDE-SE:** Casa mista na Margem Esquerda com 115m2 de área construída com terreno de 1.250m2. Livre de enchente. Tratar com Agenor fone: 32-0855**ANUNCIAR NO CLASS CRUZEIRO É FÁCIL. BASTA LIGAR PARA 32-0060**

Conjuntos para o Carnaval

A Sociedade Beneficente dos Subtenentes e Sargentos de Blumenau, abriu concorrência para contratação de conjuntos para o Carnaval de 1992.

Os interessados deverão procurar o Sargento Mendes após as 17:00 horas ou pelo fone: 24-0858.

JÚLIO CESAR BRINDON DOS SANTOS Tabelião
JULIO CESAR BRINDON DOS SANTOS JR. Oficial Maior
Rua Cel. Aristiliano Ramos, 202 32-0251

EDITAL DE NOTIFICAÇÃO

Por não ter sido encontrado no endereço por mim fornecido ou se recusado a tomar ciência, faço saber aos que o presente edital virem ou dele tiveram conhecimento, que deram entrada neste cartório para serem devidamente protestados os títulos e pessoas abaixo relacionados:

- 1 - Emp. Mão Obra Em Ter - Tit. Nº 97856701 - Vencto: 20/09/91 - Credor: Ico Coml S/a - Valor: 169.750,00 - Portador: Besc S/a
- 2 - Monteiro Com. Móveis - Tit. Nº Dm 3482-22v - Vencto: 01/10/91 - Credor: Móveis Walza Ltda - Valor: 26.000,00 - Portador: Bco Do Brasil S/a
- 3 - Carlos Schmitz - Tit. Nº 014802-01 - Vencto: 05/09/91 - Credor: White Martins Gases Inds - Valor: 6.757,00 - Portador: Bamerindus.
- 4 - Jorge Luiz Soares - Tit. Nº Bf 00989810 - Vencto: 15/10/91 - credor: Rbs Emp.cat.com.blumenau - Valor: 150.000,00 - Portador: Bamerindus.
- 5 - Francisco Reinert - Tit. Nº 027703 - Vencto: 30/09/91 - Credor: Th Const. E Inc. - Valor: 24.900,00 - Portador: Bradesco.
- 6 - Giovani Antonio Vieira - Tit. Nº 1013158800 - Vencto: 24/08/91 - Credor: Lojas Hering S/a - Valor: 6.174,00 - Portador: Bradesco.
- 7 - Renato Luiz Spengler - Tit. Nº 5672a - Vencto: 07/09/91 - credor: Mec.veic.piçarras - Valor: 329.000,00 - Portador: Bradesco.
- 8 - Renato Luiz Spengler - Tit. Nº 5873 - Vencto: 07/09/91 - Credor: Mec.veic.piçarras - Valor: 35.200,00 - Portador: Bradesco.
- 9 - Emilianina Simas - Tit. Nº 381/82a - Vencto: 22/02/91 - Credor: Coml. Serv. peças Queiroz Bertolazi - Valor: 65.156,00 - Portador: Particular.
- 10 - Emilianina Simas - Tit. Nº 381/82b - Vencto: 07/03/91 - Credor: Coml.serv.peças Queiroz Bertolazi - Valor: 62.771,00 - Portador: Particular.
- 11 - Transp.renato Spengler Ltda - Tit. Nº 0108529101 - Vencto: 12/09/91 - Credor: Motopel Motor Peças Pelotas S/a - Valor: 67.050,00 - Portador: Bradesco.

Gaspar, Em 06 De Novembro De 1991.

ARCO IRIS tem **Xerox****Segunda a sábado
das 08 às 21 hs
Domingo: 08 às 12 hs**

J.F.N.

**Empreendimentos Imobiliários
e agenciamento de veículos****Temos, para venda imediata, casas mistas, em alvenaria e casas de sítio; terrenos e chácaras em diversos pontos da cidade e do município. Visite-nos.****Novo telefone: 32-0640****Rua Industrial
José Beduschi, 56**

HOEPPERS

Bairro Fortaleza - Blumenau

Rua Fco Vahldick, 801

FONE: 23-1606

Veículos	Ano	Comb.	Cor	Preço
Escort XR3	88	A.	Azul M.	4.500
Escort GL	87	A.	Azul M.	3.500
Escort GL	88	A.	Vermelho	3.800
Verona LX	90	G.	Dourado	6.000
Verona VLX	90	G.	Vermelho	7.500
Del Rey 1.8 L	90	G.	Ouro M.	4.200
Del Rey L	88	A.	Azul M.	3.800
Del Rey GLX 4p.	86	A.	Marrom M.	2.600
Del Rey GLX 4p.	86	A.	Branco	2.650
Del Rey Guia	85	A.	Bege M.	3.200
Del Rey Scala	83	A.	Cinza M.	2.700
Del Rey Scala	86	A.	Bege M.	3.200
Belina L	81	G.	Branco	1.700
Opala C.	81	G.	Cinza M.	2.000
Opala	78	G.	Vermelho	750
Caravan C. 6cc	87	A.	Prata	4.500
Monza SLE F.2	85	A.	Cinza	3.800
Monza SLE 2.0	90	G.	Preto	7.000
Santana CS	85	A.	Bege M.	3.500
Santana CG	85	A.	Cinza M.	3.500
Marajó L	81	A.	Cinza M.	1.280
Voyage LS 4p.	83	A.	Azul M.	2.200
Voyage LS	84	A.	Marrom M.	2.550
Gol CL	91	A.	3.500 + consórcio	---
Gol CL	91	A.	Branco	5.500
Parati Plus	84	A.	Verde M.	3.000
M.P. Lafer	77	G.	Vermelho	2.500
Passat LS	79/83	G.	Branco	1.400
Passat	79	G.	Branco	1.400
Passat	84	A.	Branco	2.000
Passat LS	80	G.	Preto	1.400
Variante II	80	G.	Bege	1.400
Puma Convers.	77	G.	Bordô	1.600
Fusca 1600	85	A.	Branco	1.800
Fusca 1500	75	G.	Azul	1.300
Fusca 1300	76	G.	Azul	1.200
Kombi Cab.D.	82	D.	Bege	2.500
Kombi	79	G.	Bege	1.400
Kombi	80	A.	Bege	1.700
Kombi	82	D.	Branca	1.700
Kombi	73	G.	Azul	1.000
Panorama C.	84	A.	Bege	1.300
Fiat Oggi	84	A.	Branco	1.700
Jeep	48	G.	Verde	1.400
D-20 Custon	89	D.	Branco	11.000
F-100	81	D.	Marrom	4.000
CG 125 Today	92	G.	1.000 + 22x consórcio	---
CG 125	85	G.	Vermelho	700
XLX 250 R	87	G.	Vermelho	1.450
XLX 250 R	90	G.	1.500 + consórcio	---
RD 135	88	G.	Branca	800
608	79	D.	Vermelho	7.300
Ford Trator	86	D.	Azul	6.000
Trator Esteira D-4	D.	D.		3.200

Horóscopo

AQUÁRIO: Sua tendência a buscar o bem estar da humanidade será necessário nesta época de crise. Não queira salvar o mundo, mas também não se isole.

PEIXES: Para o pisciano tudo é possível, até mesmo o Brasil dar certo. Acredite mais em você e não esqueça de revigorar o seu lado místico. Preocupe-se menos e curta a vida.

ÁRIES: O ariano terá muito trabalho por estes dias. Defensor das causas perdidas e dos oprimidos, se você estiver em sintonia com suas vibrações terá muito a fazer. É só olhar ao seu redor.

TOURO: Seu desejo de estabilidade e segurança material podem se abalar por alguns instantes. Não se preocupe, o problema não é dos astros, é do Brasil mesmo. Mantenha a paciência.

GÊMEOS: Esta mania de querer aprender tudo ao mesmo tempo pode complicar sua vida. Pena que o dia só tem 24 horas. Vá com calma e organize-se caso contrário o ano acaba antes que você perceba.

CÂNCER: Com este tempo você terá muita necessidade de carinho para vencer dificuldades que podem aparecer. No relacionamento afetivo, muita novidade.

LEÃO: Com toda essa sua mania de buscar novas possibilidades futuras você pode ficar encucado. Não perca a cabeça com coisas que não tem mais futuro.

VIRGEM: Com toda esta sua capacidade de síntese e este seu realismo, você poderá resolver sérios problemas, desde que guarde a calma.

LIBRA: O mundo seria lindo se fosse como você o imagina. Mas nem tudo é possível, e muita coisa boa e bonita está acontecendo por aí. Anime-se.

ESCORPIÃO: Continue aplicando em seus relacionamentos mais próximos. Muita coisa boa pode pintar daí. Não esqueça de manter em alta seu espírito observador.

SAGITÁRIO: Para o sagitariano que gosta de muita aventura os dias estão para você. Afinal neste Brasil tudo virou uma aventura. Até mesmo o ato mais cotidiano de ir ao supermercado.

CAPRICÓRNIO: Apesar de toda esta sua vontade de trabalhar e construir alguma coisa, de vez em quando é bom dar tempo ao tempo, curtir umas férias, e se divertir.

Immigrant faz o som dos anos 70, no TCG

O show "Immigrant" será apresentado pela primeira vez em Blumenau, depois de fazer grande sucesso no estado. Immigrant é uma homenagem as bandas inglesas e americanas que marcaram a juventude da década de setenta, como Pink Floyd, Deep Purple e Led Zeppelin. A apresentação será as 21 horas no auditório Heinz Geyer do Teatro Carlos Gomes. Ingressos a venda no TCG, ao preço único de Cr\$ 3 mil, promoção Enio Hudson.

"Immigrant" é composta por 10 profissionais e produziu um show arrojado e especialmente montado para teatro. Recentemente apresentou-se em Florianópolis (Teatro Alvaro de Carvalho) onde conseguiu emocioniar a platéia. O que o grupo pretende é homenagear as bandas que marcaram os anos 70.

A idéia é oferecer ao público um espetáculo com a mesma qualidade de um show ao vivo com os artistas originais. Neste caso, não só o instrumental é importante, mas também o vocal (todos os seis integrantes são cantores), que impressiona bastante as pessoas.

A característica principal da banda é a força do vocal e a larga experiência de seus músicos, reconhecida no ano passado quando na época, fazendo parte do "Da Rua... a



Banda", receberam o prêmio Destaque 90. Há quatro anos, quando a palavra Cover não era popular, Luiz Aurélio, Faraco e Grego já tocavam músicas de seus ídolos dos anos 70.

Agora, eles fazem sua primeira apresentação em Blumenau com o nome "Immigrant", nome este escolhido entre mais de 40 sugestões apontadas pelo público, durante março e abril deste ano.

Alunos mostram sua arte no Cristo Rei

A Secretaria Municipal de Educação promove, nos dias 12 e 13 deste mês, no Salão Cristo Rei, a III Amarte-Mostra de Arte, reunindo trabalhos nas disciplinas de Educação Artística, IPT, (Iniciação Para o Trabalho) e Língua Portuguesa, produzidos pelos alunos de 1ª a 8ª séries do primeiro grau, da rede municipal de ensino.

A terceira edição abre no dia 12 às 9 horas, com apresentações artísticas. Além das escolas básicas e grupos escolares, participam os alunos do Centro de Bem Estar do Menor (Cebem) e Associação de Pais e Amigos dos Excepcionais (Apae). Os trabalhos ficarão expostos das 8 às 11h30min e das 13h30min, no Salão Cristo Rei, para visitação do público.

As apresentações artísticas constarão de teatro, dança, poesia, coreografias, entre outros. No dia 12, apresentação dos alunos da Escola Básica Norma Mônica Sabel, Dolores Krauss e Cebem, às 15 horas. No dia 13, apresentam-se estudantes da Escola Vi-



tório Anacleto Cardoso, Zenaide Costa e Apae, às 9 da manhã; às 15 horas, será a vez dos grupos escolares Angélica Costa, Ervino Venturi e Luiz Franzoi.

A Organização da III Amarte é das orientadoras de áreas e orientadoras pedagógicas da Secretaria Municipal de Educação.

Casamentos

ÉLCIO CARLOS DE OLIVEIRA, Oficial do Registro Civil da sede da Comarca de Gaspar - Santa Catarina, faz saber que pretendem casar-se:

Raul Deschamps e Mari Neusa Aguiar. Ele natural deste Estado, nascido em Gaspar aos 29-11-57, filho de Irineu Deschamps e de Melita Deschamps. Ela natural deste Estado, nascida em Gaspar aos 28-09-63, filha de Fermio Aguiar e de Celia dos Santos Aguiar. O casamento será realizado na Igreja Matriz desta cidade no dia 30-11-91 às 17:00 horas.

Vilmar José Junkes e Juçara Pereira. Ele natural deste Estado, nascido em Gaspar aos 22-12-65, filho de Alberto Francisco Junkes e de Leontina dos Santos Junkes. Ela natural deste Estado, nascida em Gaspar aos 21-07-72, filha de Antonio Pereira e de Beatriz Lenfers Pereira. O casamento será realizado no dia 07-12-91 às 20:30 horas, na Capela Bom Jesus.

Flávio Fernandes e Enedina de Amorim. Ele natural deste Estado, nascido em 24-07-68, filho de Joaquim Manoel Fernandes e de Marina Henckemaier Fernandes. Ela natural deste Estado, nascida em 30-10-65, filha de Moacir Domingos de Amorim e de Nilva Kuntz de Amorim. O casamento será realizado em Blumenau.

Fernando Luiz da Silva e Silvia Wehmuth. Ele natural deste Estado, nascido em Gaspar aos 11-06-68, filho de Evilázio da Silva e de Elinor Pamplona da Silva. Ela natural deste Estado, nascida em Gaspar aos 06-02-68, filha de Siegfried Wehmuth e de Elsa Wehmuth. O casamento será realizado no dia 20-12-91 às 20:30 horas na Igreja Matriz desta cidade.

Se alguém tiver conhecimento de haver impedimento que os iniba de casar-se, deve acusá-lo. Élcio Carlos de Oliveira. Oficial do Registro Civil.

Tarólogo e Astróloga

Profª Jussara

Jogos: Búzios e Tarô

Trabalhos, benzimentos, defumação, fechamento de corpo, banho de descarga, garrafadas.

Toda a solução de seus problemas está na travessa Poffo, próximo à Capela Bom Jesus, na rua Brusque, em Gaspar.

móveis
GAMBA
o móvel nobre
fone 32-0924
R. SÃO PEDRO 269 - GASPARG-SC



ELETRO TÉCNICA
SCHEIDT LTDA

Especializada em montagem de redes elétricas de alta e baixa tensão e instalações de transformadores

Rua Frei Solano, 463
Fone: 32-1344 ou 32-0686 Gaspar-SC.

Fim de Semana

ALVORADA - A Sociedade Alvorada, sedia, neste sábado, uma bela festa: o Baile de Debutantes, com animação do grupo "Pop Band". A noite de "debu" terá a participação de lindas meninas moça de Gaspar.

No restaurante, cardápio variado. No sábado, o Alvorada estará atendendo durante toda a noite, oferecendo pratos especiais e a famosa canja. Diariamente, buffet caseiro e serviço a la carte.

BINGO - A Escola Ivo D'Aquino promove grande bingo, neste sábado, às 19 horas. As cartelas podem ser adquiridas com os alunos, ao preço de Cr\$ 500,00, ou no próprio local da promoção.

FLÁVIO'S SOM - Marcando a sonorização da festa da Escola de Porto Arraial, amanhã, a partir das 20 horas. Domingo, Flávio's Som anima a Festa da Padroeira da Capela de Boa Vista, em Ilhota. Festes durante todo o domingo.

GASPARENSE CLUBE - Com os embalos da discoteca, neste domingo, a partir das 18 horas, mais serviço de bar e restaurante ao meio dia. No dia 30, grandioso baile com animação da dupla Zé Clóvis e Zabala, acompanhada pelo grupo Musicamp. Reservas de mesa junto a secretaria do clube, no período vespertino. Maiores informações pelo fone 32-0815.

CANARINHOS - Hoje e amanhã, continuam as consultas para os associados que se utilizam da piscina do clube durante a temporada de verão. No dia 16, baile para a escolha da Rainha do Comércio/91, promoção de Alvaro Jacques.

RIVAGE DANCETERIA - Altos embalos, hoje, a partir das 23 horas, com a promoção Garota Rivage/91. Participam da disputa 10 lindas gatas. O prêmio é de Cr\$ 500 mil. Sábado, agitos normais e domingo a partir das 18 horas. Em Blu, na Itoupava Norte.

ASSOCIAÇÃO LINCE - Com serviço de bar, restaurante e lanchonete, servindo cardápio variado e saborosas pizzas. Passe horas agradáveis em companhia da família ou amigos. A Lince garante tranquilidade a seu lazer.

FESTA DE SANTA CATARINA - Cassiano Som lembra a toda a comunidade que tem festa nos dias 23 e 24 de novembro, em Belchior Baixo.

RESTAURANTE "QG" - Aberto diariamente servindo variedade em pratos especiais e bebidas finas. "QG" é o ponto mais eclético da cidade. Dê uma pasadinha e confira o bom atendimento. E aproveite para apreciar obras de arte. No local permanecem para visitação diversas aquarelas da artista plástica Erica Araújo. No coração da city.

RAUL'S RESTAURANTE - Serve o melhor espeto corrido da região. Atende diariamente, até nos domingos e feriados. Anexo ao Hotel Raul's, na rodovia Jorge Lacerda.

BOCHA NO GASPARENSE;

O Gasparense Esporte Clube estará realizando neste domingo o grande torneio de bocha no naipe feminino. Estarão presentes equipes de Bluménau, Brusque, e outras mais. Lindos troféus serão entregues aos primeiros classificados.

Sede do Museu da Imigração será no Paraíso dos Pôneis

A Diretoria da recém formada "Sociedade Amigos do Museu do Imigrante" está animada com o encaminhamento do projeto e acredita poder reunir grande número de objetos que fazem parte da memória e história de nossa região.

Foi formada, esta semana, a Sociedade "Amigos do Museu da Imigração Dário Erico Beduschi". O encontro para a constituição dessa sociedade ocorreu terça-feira, na residência de Lory Beduschi, grande idealizadora da construção do museu em Gaspar, destinado a resgatar a memória do município, através do acervo de peças que

guardam a história da imigração, principalmente.

A diretoria da Sociedade Amigos do Museu ficou assim constituída: diretora; Lory Beduschi, presidente; Lenira Schmalz, vice; Isolda Schmalz, 1ª secretária; Rosilene Benassi; 2ª secretária; Jane Casas; 1º tesoureiro, Rodolfo Fontes Schramm; 2º tesoureiro, Ronaldo Luis Spengler; 1º auxiliar de direção; Afonso César Silveira; 2º auxiliar; Emerson Severino; e consultora técnica; Leda Maria Baptista. Formam a Comissão de Promoção Norma Beduschi, Eliete Probst, Ruth Schramm, Eulina L. Silveira e Rui Zimmermann. Lorena Schramm, Marco Beduschi e Patricia Vehmuth formam o Conselho Fiscal.

A constituição dessa sociedade, como explica a diretora e idealizadora do projeto, Lory Beduschi visa administrar e canalizar recursos para a manutenção do Museu da Imigração, cujas obras de construção já iniciaram. O museu localizará junto ao Centro Comercial Paraíso dos Pôneis. A concretização do projeto, diz Lory, está sendo possível graças ao apoio da prefeitura municipal e do diretor do Paraíso dos Pôneis, José Neves.

Ele ocupará uma área de 300 metros quadrados, inteiramente plana e livre de enchentes. As edificações serão altamente rústicas e originais. Haverá uma casa de colono que abrigará os objetos menores de uso dos imi-



grantes e que por muito tempo tiveram utilização na região; e ranchos para as peças maiores - engenhos, tafonas e outros, sendo que alguns desses objetos estão praticamente intactos e completos.

Muitas dessas peças ainda se encontram espalhadas pela região. Lory Beduschi, por exemplo, possui vários objetos. Há dois anos que ela vem lutando pela construção desse museu. Agora ela vê seu objetivo sendo alcançado, mas não pára por aí. Diz que "ainda temos muito trabalho pela frente" e já faz um apelo as pessoas que tenham peças antigas em casa para que façam a doação ao museu.



**Sistema Sentinela
de Radiodifusão**

*Sentinela do Vale Ibirama
Sentinela do Vale Gaspar*

**MAIS DE 30 ANOS
NA HISTÓRIA DO VALE**



**A RESIDÊNCIA OFICIAL DA
MODA**

Rua Curt Hering, 286
Fone 22-8244
Blumenau Santa Catarina



A opção certa,
onde têm de tudo

Rua Luis
Franzói, 250
Gaspar-SC
Fone: 32-0290

BOM ATENDIMENTO

**SUPERMERCADO
ARNO GOEDERT**

ECONOMIA