



LIVRARIA BLUMENAUENSE  
MATERIAL P/ ESCRITÓRIO  
EM GERAL

# CRUZEIRO

Circulação simultânea em Blumenau, Gaspar, Brusque, Ilhota, Luiz Alves, Navegantes, Pomerode, Timbó e Indaial.

## DO VALE

projesus

CONSTRUÇÕES  
PRÉ-MOLDADAS

37-1029 — BLUMENAU-SC

Ano 1

Nº 32

Cr\$ 50,00

**GASPAR**

Sexta-feira, 04 de janeiro de 1991



Indústria  
Têxtil  
Gaspar

Toalhas  
100% algodão

Fone: 32-0811

### INDICADORES

#### OVERNIGHT

LTN (valor de mercado) ..... 27,60%

#### BTN

BTN fiscal ..... 106,9673  
BTN Jan./91 ..... 105,5337

#### SALÁRIO

Salário-mínimo ..... Cr\$ 12.325,60

#### DÓLAR

Paralelo  
Compra ..... Cr\$ 190,00  
Venda ..... Cr\$ 192,00  
Turismo  
Compra ..... Cr\$ 187,00  
Venda ..... Cr\$ 192,00  
Flutuante  
Compra ..... Cr\$ 173,40  
Venda ..... Cr\$ 173,50

#### OURO

Compra ..... Cr\$ 2.343,00  
Venda ..... Cr\$ 2.343,05

#### INFLAÇÃO

Dezembro/90 (IBGE) ..... 19,39%

#### POUPANÇA

Dezembro/90 (IBGE) ..... 19,99%

#### BOLSA

IBV/RJ ..... + 9,00  
Bovespa/SP ..... + 11,44

**BANCO NACIONAL**

## Loteamentos irregulares em um aterro sanitário sob a rede de alta tensão

Assessoria de Planejamento da prefeitura de Gaspar abriu guerra contra os loteamentos e lotes irregulares dos bairros. No final do ano foram localizados três, sem condições de higiene, alinhamento de ruas, água encanada, energia e com número elevado de construções precárias, sob a rede de alta tensão, em um aterro sanitário. P/4



### Comunicação na Furb

## Tudo soa falso sobre instalação do curso

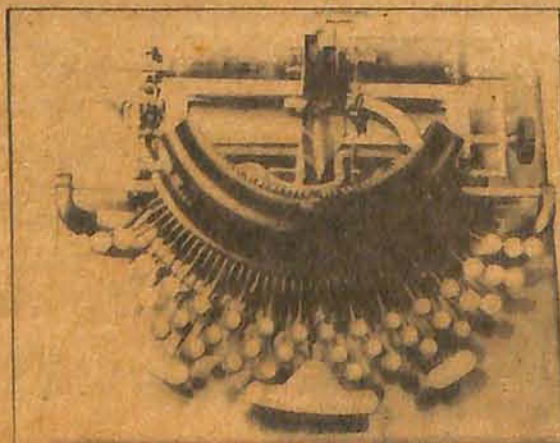

**C**oordenadora de projetos de cursos da Universidade Regional de Blumenau ainda não sabe o nome dos professores. A informação é vaga sobre a coordenadora e um professor visitante. Os demais serão contratados no decorrer do curso. Assim começa, na Furb, habilitação em Publicidade e Propaganda, com vestibular e início das aulas já marcados. Pág 3



**A partir de junho, 13 mil novos telefones**

P/12.

Juventude  
com muitas  
novidades

P/8 e 9

## Chumbo miúdo

### FIMDE ANO

Como diz o jornalista João Francisco da Silva, o pequeno comércio e indústria gastam cinco dias para comemorar a passagem de ano. Gastam tudo o que têm. Fecham o bar, o restaurante, a oficina, encostam o carro com que fazem transportes. Todo mundo vai para a praia beber, comer mal, sem poder caminhar na areia, no meio de tantas pernas.

Nesse período a cidade fica morta. O comércio é interrompido. Só se gasta. Depois em janeiro, todo mundo volta se queixando da crise, falando mal do governo e dizendo que o povo está passando fome.

### BAIXO ATENDIMENTO

O Hospital Santa Inês, de Balneário Camboriú, não atravessou o feriadão com nota 10. Pelo contrário. Ele atravessou no atendimento. Moroso, desatencioso, ao ponto da sra. Simara da Silva, que levou forte pancada na cabeça ter esperado três horas para ser atendida. Alcelino Rocha, com um braço quebrado esperou duas horas para chamar atenção do médico de plantão Heilo Gomes. Só se salvou a recepcionista Sandra Mara, sempre atenciosa com quem estava na fila, procurando quebrar o galho do pessoal do hospital.

### TERRA NATAL

E lá se vai o presidente da Assembléia, Heitor Sché, visitar a terra natal riosulense, durante os sete dias de governança. Todos fazem isso.

## A volta da Inflação



## Correção é inflacionária

A Associação de Defesa Comunitária (Adec) do Rio de Janeiro em matéria de meia página publicada no jornal O Globo, de 27 de dezembro, sob o título de "Radiografia de uma Sociedade", dirige-se ao presidente da República, fazendo a ele um apelo patético, no sentido de que ele use sua autoridade para implodir a Correção Monetária.

O artigo é extremamente bem documentado juridicamente e esboça uma linha de raciocínio irresponsível sobre os efeitos nocivos da correção monetária que "não passa de um subproduto de uma subcultura como a nossa".

Diz à certa altura que a correção monetária é um paraíso para os ricos e grandes especuladores e um inferno para os pobres.

O presidente da entidade, que assina a matéria informa que: "A correção monetária foi criada pela Lei nº 4357 de 16/7/67 e pelo Artigo 7 e seus parágrafos, ela incidiria sobre os débitos fiscais decorrentes do não recolhimento na data certa. Era uma forma de penalizar e desestimular sonegadores, devedores morosos e inadimplentes.

A correção monetária, tal como um polvo, estendeu seus tentáculos não apenas como castigo, mas também como privilégio e prêmio em favor de especuladores financeiros e de muitas outras atividades produtivas e improdutivas, principalmente, servindo como acelerador da inflação. Economistas famosos e respeitáveis são contra a correção mo-

netária".

Otávio Gouveia de Bulhões que a instituiu achava que ela havia sido útil apenas para os casos específicos a que se destinava e nos últimos anos estava contra a sua existência.

A matéria localiza aberrações da correção monetária dentro do próprio governo e novamente afirma que a correção monetária é inflacionária.

Há grandes interesses em jogo, a começar pelo governo que não paga correção monetária sobre suas dívidas, a não ser que os credores cobrem na Justiça, sujeitando-se a gastos jurídicos elevados e à grande espera para receber o principal da dívida.

A matéria afirma que uma vez acabada a correção monetária, ninguém mais torcerá pela inflação. Esta galopa ao lado da correção. Os grandes especuladores e credores passarão a combater a inflação, se não contarem com a correção monetária.

O autor do texto afirma que "tal especulação é fomentada silenciosamente pelos maus líderes sindicais e políticos, que se mantêm no poder pela insatisfação permanente dos trabalhadores. "O salário mínimo instituído no Brasil tinha cinco vezes mais poder de compra do que o atual".

E as lideranças continuam batalhando por esse salário mínimo inflacionário.

Ai está um tema para meditação e discussão das novas assembleias legislativas que se instalam em março.



## GANCHO

CARLOS DE FREITAS

## Natal, a véspera

*O dia de Natal é sagrado em Blumenau. Aliás, começa na véspera e acaba um dia depois. Na tarde do dia 24 a cidade fica vazia. O comércio está todo fechado. Não se encontra um bar onde tomar um cafezinho. Afinal, o Natal é a festa da família e por extensão entende-se que, quem quiser tomar cafezinho, deve fazê-lo em casa. Gente de fora não tem nada que vir tomar cafezinho em Blumenau, na véspera de Natal.*

*No dia 24 à tarde, até os pobres e os mendigos, que são mais pobres do que os pobres, recolhem-se aos seus esconderijos e ficam esperando a ausência de Papai Noel.*

*Gasta-se três dias para comemorar o Natal: a véspera, o dia 25 de dezembro e "The day after" o dia seguinte, quando nada funciona na cidade e nas cidades vizinhas. São três dias mortos para comemorar uma data durante algumas horas na noite de 24 para 25.*

*Para manter a tradição, Papai Noel atrapalha a vida de muita gente.*

## Golfo Pérsico

Há três anos, os Estados Unidos invadiram Granada, estado independente das Antilhas. Em 1990 invadiram o Panamá e o presidente continuou dando de dedo nos pequenos países do mundo. Agora mesmo ordenou que os militares devolvessem o Suriname ao presidente deposto. No tempo das repúblicas bananeiras e dos ditadores Somoza, Papa Doc, Batista, frequentemente os Estados Unidos mandavam os marines para garantir uma situação de emergência, na América Central.

Agora o presidente Bush soltou a sua araponga no quintal de Sadam Hussein. E desta vez o "animus brigandi" do governo norte-americano já está custando caro aos países da América, envolve a ONU e todos as nações do mundo que têm alguma coisa a perder. Em um momento de crise em que a palavra de ordem é produção todas as nações do Ocidente se preparam para a mais desesperadora depressão.

## Quem é bom

Quem é bom já nasce feito; mas sempre precisa de alguns retoques. Quem é mau também nasce feito, agora, estes se realizam sozinhos.

## De fora e de dentro

Algumas cidades catarinenses são duras, frias, agressivas com os que vêm de fora e não trazem dinheiro. E complacentes moles, tolerantes até com os malandros de dentro. Em geral são estes, e não os de fora que tornam certos ambientes insuportáveis e entram o progresso de alguns setores. Agora, malandro de fora que trás dinheiro, tem todas as portas abertas: compra barato os melhores pontos comerciais, é recebido na maçonaria e na sociedade e ainda por cima faz "free-lancer" com senhoras muito bem casadas.

Têm o maior rapôio!

## CRUZEIRO DO VALE

Editora Cruzeiro do Vale Ltda  
CGC 82.161.688/0001-56

### Diretores

Gilberto Schmitt  
João Nivaldo Tomazina  
Redator-chefe  
Carlos de Freitas

Coordenadora Comercial  
Maristela Krambeck  
Publicidade

criação/mídia: JNT Propaganda  
Edilson Willy Kamphorst.  
Fone 22-3944

### Redação

Rua 7 de Setembro, 41  
Fone 32-0060 Gaspar-SC  
Diagramação:

Silvio José de Oliveira  
Jornalista responsável  
Carlos L. de Freitas  
MT 5478, DRT/SP, 322/50

Impressão:  
Jornal de Santa Catarina  
Tiragem:  
8.000 exemplares

Os conceitos emitidos em artigos assinados, entrevistas ou opiniões devidamente autenticadas são da responsabilidade direta de seus autores.

**MÓVEIS IDEAL**  
Trabalhando junto com você

Rua Capitão Euclides de Castro, 142  
Fones 22-1631/22-6058 - Blumenau-SC



## Comunicação na Furb

# Tudo soa falso sobre instalação do curso

*Se não temos escrito mais sobre a implantação do curso de Comunicação Social, habilitação em Publicidade e Propaganda, da Furb, é porque nos batemos pela implantação do curso, principalmente na área de jornalismo, que foi descartada, para uma segunda etapa.*

*Não é de nosso agrado dar a impressão aos maus entendedores que somos contra a implantação do curso e que nossas críticas têm a finalidade de prejudicar a sua instalação.*

*Somos a favor do curso de Comunicação Social, em bases sólidas, bem estruturado, com professores especializados, capazes, que já tenham experiência de ensino na área, tenham didática e cultura específica.*

### TUDO ESTÁ VAGO

Como sempre, tudo está vago e soa falso: a informação é de que a professora Ana Maria Kovacs "está cotada" para ser coordenadora do curso. Um professor "visitante" ensinará teoria da comunicação, poderá ser do Rio Grande do Sul ou Paraná, apenas no primeiro semestre. Os demais serão contratados no decorrer do curso. Quer dizer, a improvisação é total. O curso vai começar com professores improvisados que a coordenadora de projetos de cursos da Furb, professora Viviane Moreira, nem sequer relaciona pelos nomes. Fala apenas na professora Ana Maria Kovacs, que está sendo aguardada, mas nada está definido em relação a esta capacitada professora.

### PRESSÕES E PRESSÕES

Na realidade existe muita pressão e politicagem contra a instalação do curso de Comunicação da Furb e essas pressões partem de diversas áreas:

1) O curso de Jornalismo da Univali (Itajaí) recentemente instalado, sabe Deus como, lança um vestibular para janeiro com a abertura de 100 (cem) vagas. A Univali não vê com bons olhos a instalação de outro curso similar em uma cidade vizinha.

2) A avaliação para escolha da especialidade (Publicidade e Propaganda) contou com a colaboração entusiástica de pessoas ligadas à publicidade e o empresariado, e na pesquisa realizada foram entrevistados até alunos do curso secundário.

3) Alguns velhos jornalistas implantados na praça não vêm com entusiasmo a instalação de um curso superior de Jornalismo, por razões óbvias.

4) Toda a política sobre o ensino de jornalismo emana da cúpula da Faculdade de Jornalismo da UFSC, que esteve praticamente quebrado, não apresenta bom nível de ensino, mas abrigava até pouco tempo os donos do assunto em Florianópolis.

### O QUE FOI FEITO

Para uma universidade da responsabilidade da Furb, achamos que deveriam

ter sido tomadas algumas providências para avaliação sobre o assunto. Tais como enviar um ou mais professores a São Paulo e Porto Alegre para realizarem uma pesquisa, através de entrevistas, mesas redondas e pedidos de informações, junto aos melhores professores das escolas de Jornalismo.

— Foram ouvidos os diretores de escolas e técnicos de renome sobre o assunto?

— Foram visitadas as instalações de escolas de Jornalismo (nestas formulações estão sempre englobadas Publicidade e Propaganda) mais importantes?

— Foram entrevistados diretores e redatores-chefes dos grandes jornais do Estado, no sentido de fazer uma avaliação correta do que acontece na prática, em relação ao ensino de Jornalismo?

Foram entrevistados elementos de base escalão, bem como jornalistas de experiência, em atividade, para detectar os graves problemas entre as necessidades básicas do ensino na atualidade, em relação à prática dentro dos jornais?

Neste jornal temos mentalidade acadêmica. Somos pela instalação de um curso de Comunicação Social, não apenas mais um, em uma linha de 180 quilômetros, como acontece com Blumenau, Itajaí, Florianópolis (formando, cada um, 50 novos profissionais por ano). Somos pelo melhor, com respaldo técnico e profissional capaz de reabilitar o ensino de Comunicação no Estado.

De maus publicitários e maus jornalistas saídos das escolas existentes no País já estamos devidamente supridos.

A Furb não pode comprometer seu corpo técnico na instalação de mais um curso de caça-bolsa das empresas. Ou faz o melhor, acima de pressões e politicagem do setor, ignorando pessoas vaidosas que querem se transformar em professor universitário, ou aguarda melhor oportunidade.

Estamos informados de que a universidade estaria inclinada a fornecer um curso de pós-graduação de seis meses a profissionais da área de propaganda e jornalismo, para abrigá-los, a seguir, como professores da nova escola. Isso é uma improvisação inadmissível a nível universitário.

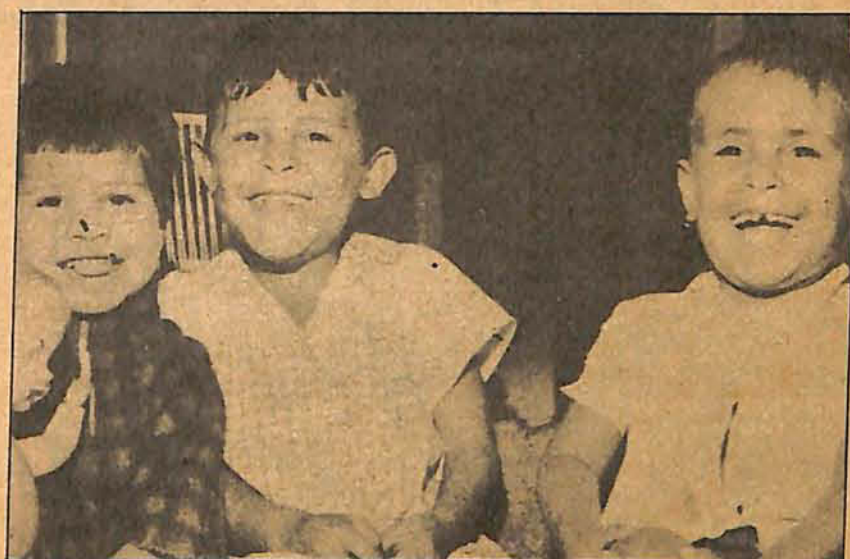

## Gaspar dará muita atenção à educação escolar em 91

*As matrículas na rede municipal de ensino de Gaspar para o ano de 1991 atingiram o total de 2.347 nas 19 escolas existentes. A Secretaria de Educação administra também 19 creches e o ano escolar terá início a 4 de fevereiro. Até essa data o número de alunos nas escolas públicas poderá ainda aumentar, principalmente devido aos altos preços cobrados nas escolas particulares.*

No relatório dos trabalhos da Secretaria desenvolvidos em 1990 aparece 2.363 crianças matriculadas regularmente no início do ano letivo, sendo que no final do mesmo período esse número chegou a 2.381 alunos, que foram orientados por 149 professores.

Além da quantidade, uma grande preocupação da administração do prefeito Francisco Hostins, que também é professor licenciado, é com a qualidade do ensino ministrado no município. Para isso a Secretaria promoveu, no decorrer do ano, três encontros com todos os professores da Rede. Nessas reuniões com duração de dois turnos de quatro horas, os mestres gasparenses puderam aprofundar a discussão sobre os métodos pedagógicos aplicados nas escolas, os sistemas de avaliação dos alunos e os seus próprios desempenhos em sala de aula.

O ano de 90 também foi marcado pela ampliação do quadro físico das escolas da Rede Municipal. Na localidade de Alto Cananéia foi construída uma nova escola, a Escola Municipal Artur Gebien, com duas salas de aula. Foram ampliadas também outras sete salas de aula em três escolas diferentes. A Zenaide Schmitt

Costa, no bairro Santa Tereziinha, recebeu mais três salas; a Escola Professora Dolores Krauss, no bairro da Figueira, também foi ampliada em mais três salas; já a Escola Básica Borma Mônica Sabel, no bairro Margem Esquerda, recebeu mais uma sala.

### ESCOLA MODELO

Esse ano também foi iniciado um projeto educacional arrojado em Gaspar. Trata-se do início da construção, que deverá estar concluída até o próximo mês de março, de uma Escola Básica Modelo no município, que quando estiver em funcionamento atenderá até 300 alunos por turno.

O prédio da nova escola está sendo erguido em sistema pré-moldado, com quatro pavimentos que abrigarão 18 salas de aula, seis salas de serviços, um anfiteatro, uma sala de projeções, um laboratório e uma classe especial para deficientes auditivos e alunos com problemas de aprendizagem. Até a sua conclusão, essa obra deverá consumir Cr\$ 60 milhões de orçamento, em recursos próprios da Prefeitura.

Em 91 será dada prioridade para matrículas de crianças na faixa etária de pré-escola e primeiras séries.

# Loteamentos clandestinos em aterro sanitário

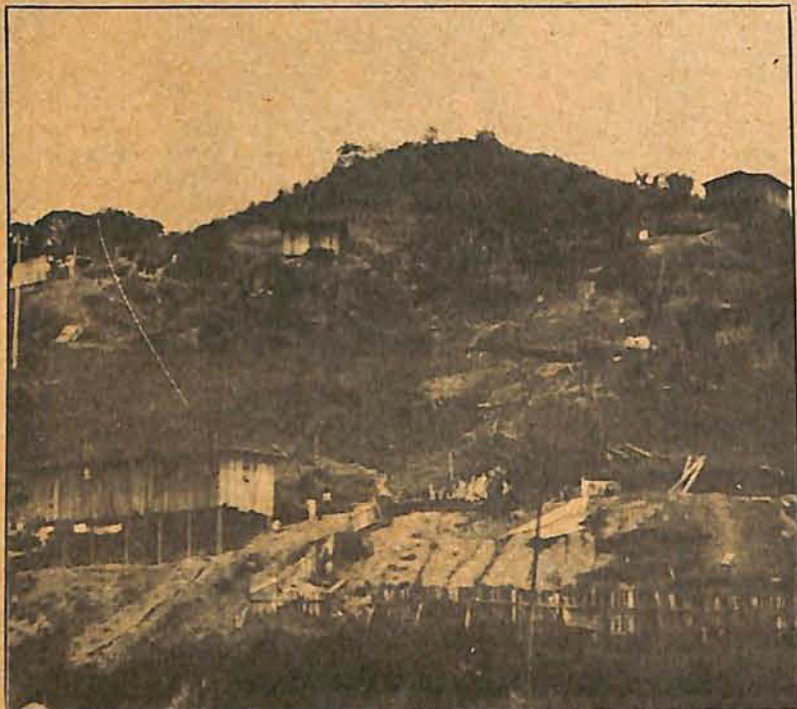

**GASPAR** — Os loteamentos clandestinos foram localizados durante a primeira etapa de um levantamento que o setor iniciou há cerca de um ano, contou ela. Nesse trabalho, Beduschi conta que foram cinco os desmembramentos de terra para fins de construção de lotes identificados. Desse total, dois estão em fase de regularização. Os demais, entretanto, não possuem condições de serem regularizados.

#### INFORMAÇÕES À CÂMARA

Jeanete lembra que foi possível iniciar o levantamento, após denúncia do cidadão Carlos Alves da Costa feita à Câmara de Vereadores, informando que na localidade de Belchior estava sendo implantado um loteamento clandestino, já contando com 30 lotes, sendo 22 destes com edificação, sem qualquer infra-estrutura. A denúncia foi levada também ao conhecimento da Assessoria Especial de Meio Ambiente (Aema).

Com base nas informações, a prefeitura localizou os lotes clandestinos, pertencentes a Vicente Getnerski (foto). Segundo relatório encaminhado ao prefeito Francisco Hostins, a Aplan constatou não ser possível determinar o número de lotes existente no local. Entretanto, foram constatados 33 já edificados, um em fase de construção e dois lotes sendo preparados — com ferramentas manuais por causa do difícil acesso.

#### FALTA TUDO

Este loteamento possui arruamento precário, não existe acesso para veículos; não há implantação de redes de água, energia elétrica, nem esgoto. Outra irregularidade diz respeito a topografia, que não possibilita a urbanização. As residências (edificações em madeira ou mista) medem em média 30,00 metros quadrados. O acesso aos lotes só é possível via Blumenau, através do Morro do Abacaxi.

O segundo loteamento irregular, pertence a Francisco Dalsóquio e situa-se no Barracão. Neste existem 21 lotes determinados; 18 já foram vendidos; sete foram edificados; e dois estão em fase

de construção. O local possui arruamento precário, não há implantação de redes de água e energia elétrica. O esgoto corre a céu aberto e o poço para consumo de água dista quatro metros deste. Segundo Jeanete Beduschi, o proprietário ainda não possui escritura definitiva do terreno.

O terceiro caso clandestino localiza-se na estrada de acesso a Gasparinho. Não foi possível a Assessoria de Planejamento determinar também o número de lotes existente no local. Constatou-se 17 casas construídas precariamente em madeira (restos de demolição) e alvenaria (tijolos de barro, sem reboco), as edificações, conta Beduschi, não possuem banheiro interno e os externos são rudimentares, não possuindo tubulações de esgoto, relatou a assessora.

O caso deste loteamento é o mais sério para a Aplan. Ele não tem as mínimas condições de ser regularizado, pois foi implantado sob torres de alta tensão e sobre aterro sanitário. O proprietário fere completamente a legislação que dispõe sobre abertura de lotes.

Somente a rua principal dá acesso a este. No mais existem apenas caminhos entre as casas. Igualmente aos casos anteriores, este loteamento não possui rede de água e esgoto. A água é proveniente de poços, próximos a esgoto. Os poços não possuem cobertura nem anéis de concreto. O esgoto corre a céu aberto e há locais em que os despejos ficam empoeirados. A energia elétrica é "puxada" por extensões. As residências também possuem em média 30,00 metros quadrados. Há casas abrigando até 12 pessoas. Os adquirentes dos lotes são na maioria procedentes de outras cidades do Estado e do Paraná.

O relatório dos loteamentos irregulares foi encaminhado ao Executivo. Posteriormente, explica Jeanete Beduschi, ele será analisado pela assessoria jurídica da prefeitura. O assessor Paulo Schmitt é que determinará as penalidades e as responsabilidades dos proprietários dos loteamentos, que foram abertos sem autorização do Poder Público municipal e ferindo completamente a Lei Federal 6.766, que dispõe sobre os critérios de abertura de lotes.

Três loteamentos clandestinos, localizados pela Assessoria de Planejamento da prefeitura de Gaspar, não têm condições de serem regularizados. Os lotes ilegais, foram abertos em Belchior Baixo (Morro do Abacaxi), de propriedade de Vicente Getnerski; rodovia Ivo Silveira (Barracão), de Francisco Dalsóquio; e na estrada de acesso a Gasparinho (em Gaspar Grande), de João Marcelino de Souza. Este último, é o pior caso dos três, pois foi implantado sob a linha de alta tensão e sobre um aterro sanitário, informou Jeanete Beduschi, assessora de Planejamento.

**ALÔ!**

Blumenau, Joinville,  
Itajaí, Lages,  
FELIZ 91

DINÂMICA JR.  
Blumenau  
Concessionária  
PS - TELESC

RÁPIDEZ E EFICIÊNCIA

JNT

**CUECAS**

Fone: 32-1599

Fax : 32-1343

Gaspar-SC

**MURILAN**

**ELETRO TÉCNICA  
SCHEIDT LTDA**

Especializada em montagem de redes elétricas de alta e baixa tensão e instalações de transformadores

Rua Frei Solano, 463  
Fone: 32-1344 ou 32-0686 Gaspar-SC.

**Auto Locadora  
Blumenau**

Colocamos a sua disposição uma frota de novíssimos carros. Alugue o carro de sua preferência, com ou sem motorista.

**CONSULTE-NOS**

Estamos a sua disposição no fone: (0473) 22-9968.  
Para sua visita estamos nestes endereços:

Rua Capitão Euclides de Castro, 183  
Aeroporto Quero-Quero, 89.100  
Blumenau-SC - Telex 471.027

# Muita água em 1991

Nos últimos anos, segundo o presidente do Samae, Sr. Carlos Wachholz, foram implantados perto de 200 quilômetros de tubulação na rede de distribuição de água. Este verão será mais tranquilo para os blumenauenses, diz o gordo e capaz diretor da autarquia. Essas tubulações garantem a distribuição a toda a rede domiciliar da cidade, cobrindo a área em que vivem 230 mil habitantes de Blumenau, com exceção das regiões mais altas e isoladas, novos loteamentos, etc. A capacidade dos reservatórios do Samae é hoje de 12,5 milhões de litros.

## BALANÇO

O consumo de água aumenta todos os anos, principalmente nos meses de verão com temperaturas elevadas. Hoje a ETA II — Estação de Tratamento de Água — da rua Bahia, produz diariamente 38,8 milhões de litros de água que, somados aos 12,96 milhões de litros da ETA I, ao lado da prefeitura, chega a 51 milhões e 760 mil litros/dia. Esse volume, entretanto, já é insuficiente e o Samae já tem projetos prevendo a ampliação do tratamento nas respectivas estações, a partir de 1991.

Durante o ano de 1990 o Samae de Blumenau, através de empreiteiras contratadas via concorrência pública ou com equipe própria, assentou uma média de 7,6 quilômetros de tubulação por mês, somando mais de 92 quilômetros de rede e de ligações residenciais. Os técnicos explicam que, paralelamente, foram executadas outras obras, como a perfuração de mais poços artesianos e instalação de conjuntos de moto-bombas para garantir água em regiões altas.

## MUITA ÁGUA EM 91

O presidente do Samae informa que em 1991 a autarquia vai realizar vários projetos que visam ampliar e garantir o abastecimento de água potável em Blumenau para o futuro. Entre as principais obras destacam-se a reforma da Estação de Tratamento de Água na rua Bahia, o início da construção de mais uma estação no bairro Garcia; uma concorrência pública para aquisição de 230 quilômetros de tubulações para expansão da rede na região Norte da cidade; a implantação de 40 quilômetros de rede na região do Garcia e a substituição da canalização antiga em vários pontos.

Segundo Wachholz, agora em janeiro, continuam as obras da construção da nova sede operacional do Samae ao lado da ETA II, na rua Bahia. Neste mês também iniciarão os trabalhos de reforma dessa estação de tratamento, aumentando a sua capacidade atual de produção de 450 litros/segundo para 800 litros/segundo. Numa fase posterior essa produção será ainda maior. Com isso será possível o abastecimento de toda região Norte do município, incluindo os bairros Badenfurt, Salto do Norte, Testo Salto e Itoupavas, onde também deverão ser assentadas redes de distribuição.

## NOVA ESTAÇÃO

Também no começo de 91 começarão as obras de construção da terceira Estação de Tratamento de Água, a ETA III, no Garcia. A concorrência pública para a realização das obras está em andamento. Os recursos serão obtidos por empres-



Carlos Wachholz, presidente do Samae

timo junto à Caixa Econômica Federal, no montante de 11 milhões de BTN, para a primeira etapa.

"A ETA do Garcia será construída de tal forma que permita ampliar a capacidade de tratamento no futuro, de acordo com a demanda e sem grandes investimentos", frisou Wachholz.

Com a construção dessa estação, também será necessário o assentamento de mais 40 quilômetros de tubulação no bairro Garcia para a ampliação da rede de distribuição de água. Essas obras conjuntas garantirão o abastecimento da região do Garcia e do centro da cidade, resolvendo definitivamente os problemas no bairro Vorstadt e rua Itajai.

## RECURSOS

O presidente do Samae de Blumenau esteve recentemente no Ministério da Ação Social, em Brasília, para uma audiência com o secretário nacional de Saneamento, Walter Anicchino, para providenciar a liberação de recursos no montante de dez milhões de BTN (cerca de Cr\$ 884 milhões) destinados à construção da terceira Estação de Tratamento de Água, a ETA III, no bairro Garcia.

O pedido de empréstimo junto à Caixa Econômica Federal foi aprovado pela Câmara Municipal de Vereadores, através da Lei 3.777, assinada pelo prefeito Victor Sasse.

A concorrência pública para a realização do projeto de construção dessa estação será aberta no dia 16 de janeiro. A previsão é de que a obra deverá durar 600 dias úteis. Numa primeira etapa, a ETA III terá a capacidade de produzir 300 litros/segundo de água potável (1 milhão e 80 mil litros/hora), elevando em 40% a capacidade atual de tratamento.

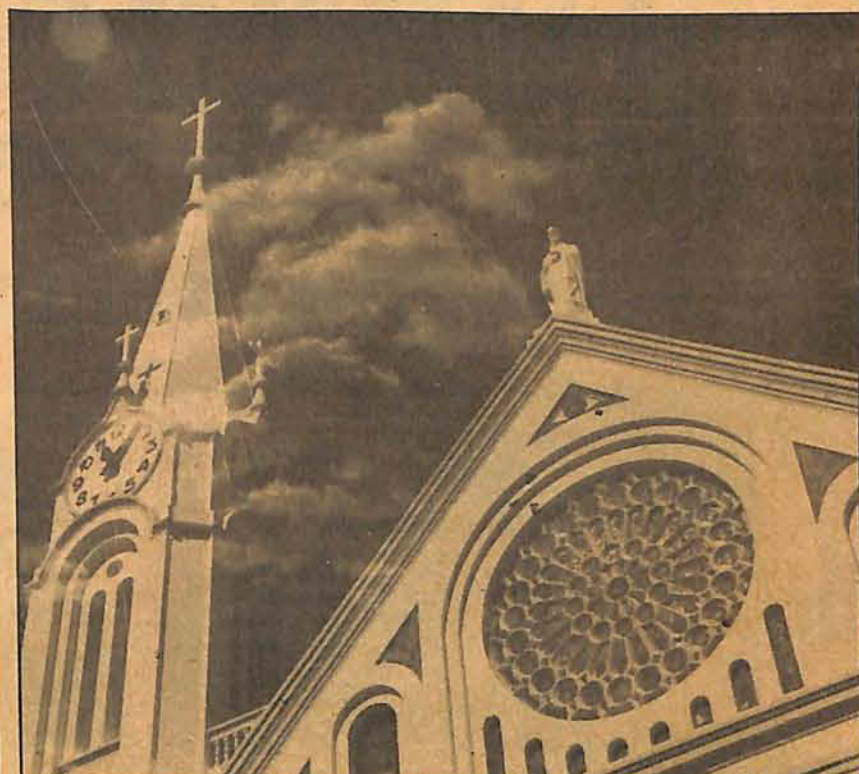

A imponente matriz de São Pedro Apóstolo tornou-se o símbolo da cidade.

# A freguesia e a paróquia

W.J. Wandall

Com o crescimento populacional dos arraiais de Pocinho e Belchior, bem como, a fixação de migrantes em Poço Grande — localidade situada entre os dois arraiais — começaram as reivindicações a respeito do problema religioso. Tratando-se de católicos fervorosos, sentiam-se muito desamparados pelo longo espaço de tempo registrado entre uma visita e outra do padre Carlos Boegershausen, da colônia Dona Francisca, hoje Joinville.

Os líderes comunitários Frederico Schramm e Nicolau Deschamps, porta-vozes dos demais moradores da gleba, ajudados pelo padre Carlos Boegershausen, conseguiram junto às autoridades imperiais a vinda de um padre para os assistir. Ao fluir de 1861 chega a Belchior o padre Alberto Franz Gattone, com a missão de dedicar-se ao apostolado religioso na região. Para facilitar, ficou o cura hospedado na casa de Nicolau Deschamps.

Sentindo o desejo dos moradores de transformarem a região numa freguesia e conseguirem a criação de uma paróquia, o padre Gattone e os líderes comunitários Schramm e Deschamps principiarão os trabalhos preparativos para conseguirem o seu intento. Como naquele tempo a exigência era elevar-se o povoado à categoria de freguesia e somente a partir daí, pleitear-se a implantação duma paróquia, foi por este caminho que seguiram os habitantes das margens do Itajai-Açu.

É José Ferreira da Silva quem nos informa as providências tomadas pelo padre Gattone: "Redigiu uma petição à Assembléia da província, e Frederico Guilherme Schramm e seu segundo filho, Bernardo, colheram as assinaturas, nada menos que 130. Os Schramm fizeram diversas viagens a Desterro, até que voltaram de lá com a Lei n° 509, de 23 de abril de 1861, que criava a Freguesia de São Pedro Apóstolo".

Em seguida, começou a luta para a criação duma paróquia na localidade. Diz Ferreira da Silva: "O local, onde os esforços de Schramm, coadjuvados pelos de uma centena mais de colonos

católicos, haviam levantado a capelinha de Belchior, era impróprio. Ficava na extremidade oposta à maioria dos lotes ocupada longe, portanto, dos colonos de rio-abaixo".

Entra em cena José Henriques Flores, dono de grande área de terras em Poço Grande, reivindicando a sede da paróquia para aquele local, tendo, inclusive, doado terreno para a igreja, cemitério e casa para o padre. No entanto, "levar a sede para Poço Grande representaria, apenas, a inversão do problema".

Intervém na questão o dr Hermann Blumenau, o qual, houvera adquirido em 1856 de Renato Dias as terras localizadas entre os ribeiros Gaspar Grande e Pequeno. Sugere o diretor da colônia Blumenau fixar a sede da paróquia naquele local, pois, ficava a meio caminho para os moradores de rio-abaixo e acima.

Aceita a sugestão, Hermann Blumenau doa o terreno para as necessidades da paróquia e inicia-se, no alto do morro, às margens do ribeirão Gaspar Grande, onde hoje se encontra a belíssima Igreja Matriz, a construção da primeira matriz da futura paróquia, isto em 1867.

Ainda neste mesmo ano foi solenemente benta a Igreja Matriz e criada a Paróquia de São Pedro Apóstolo do Gaspar. Estes dados, contudo, estão a merecer maiores pesquisas. Fazemos esta ressalva, em virtude de Ferreira da Silva dizer ter o padre Alberto Gattone sido transferido para Brusque em 21 de maio de 1867, "depois de ter rezado na matriz por ele construída, a derradeira missa e, numa prática sentida, despediu-se dos seus paroquianos".

Por outro lado, Victor Antônio Peluso Júnior informa: "A inauguração do novo templo teve lugar em 1867. O padre Gattone, que então estava em Brusque, veio a Gaspar para benzer a nova igreja, que fixava a sede da Freguesia São Pedro Apóstolo de Gaspar".

Carece aqui, salvo melhor juízo, um esclarecimento sobre a discrepância de informações.



# Juventude & Soc

## Adeus ano velho, feliz ano novo...



Eles merecem nota 10 em todos os sentidos. Acompanha-dos deste colunista os amigos Ligia e João Nivaldo Tomaz-zia.

**E**a rapaziada da casa fechou o ano com chave de ouro. Muita confraternização, revelação do amigo secreto, presentinhos, muitos comes e bebes. A grande festa rolou na casa do nosso chefão "João Nivaldo Tomazzia" que junto com a simpática Ligia a todos rece-beu perfeitamente. Uma casa chocante, astral à mil. Tudo



Um trio beleza pura Calia Hames, Raul Rocha e Roseli Pereira, do timão de atendimento da Banca Beira Rio Video Locadora, uma outra empresa do grupo.

decorado com muito bom gosto ao estilo do casal fez a alegria dos funcionários deste nosso Cruzeiro e da JNT. No começo, um aperitivo foi elegantemente servido no "Nivas Bar" à beira da maravilhosa piscina e depois chegava a vez do saboroso churrasco muito bem assado pelo popular Lambreta. Todos bem servidinhos pelo esperto Hanz. A



Apresento aos leitores meus amigos e colegas aqui da ca-sa Willy Kamphorst (chefe do departamento de "altas" criações da JNT e Cruzeiro), o fera Carlos Freitas (redator chefe da galera), a elegante e competente Maristela Kram-seck (coordenadora do jornal e mídia da JNT) e ainda Juarez Garcia esperto e sorridente contato das duas empresas.

graça e esperteza da noite ficaram por conta do quarteto Ales-sandra, Caroline, Fernando e Daniela, os herdeiros da família que continua unida e jamais será vencida. E foi as-sim, no maior barato e astral, entre amigos e companheiros que encerramos o ano neste jornal. Confira os "clicks" de Artur Moser.

## Aniversário astral

**A** pesar de estarmos transando uma página de entrada e saída de ano não poderíamos deixar de citar uma festa de um grande amigo que marcou, em grande estilo, idade nova. Foi o incrível Paulo Lenz, que recebeu na sua residência em Navegantes, amigos, parentes e convidados especiais. Tudo rolou no maior astral. Feliz e bem sucedido ele conseguiu reunir o que há de melhor na rapaziada. Ao amigo o carinho, "auê" de sucesso e muita felicidade pelo "niver".



Acompanhados deste colunista o aniversariante Paulo Lenz, a namorada Mara Cavichioli e sua mãe Tereza Lenz.

Janele Peixer, Alexandre Matos e Cheila Cipriane também foram levar o seu auê ao aniversariante.

Marcelo Wagner e a gata Marcia Leite; Evelise Lima e seu "love" Aloisio Gonçalves. Os namorados também curtiram todas.



Gatas que agradaram e arrasaram: Mara Cavichioli, Rosane Mertens, Anna Alves e Simone Roeder.



**LM** LOJA  
MACROBIÓTICA  
alimentos naturais

Rua Rodolfo Freygang, 120 — Centro  
Fone: (0473) 22- 6131.  
BLUMENAU-SC

## LIFE'S RESTAURANTE

- Café da manhã
- Almoço
- Jantares
- Coquetéis
- Café Colonial
- Petiscos

Rua: Heinrich Hosang, 165  
Fones: (0473) 22-3785 e 22-1421  
BLUMENAU — SANTA CATARINA

## SIGNUS DANCETERIA

**A mais nova sensação da cidade.**

Todos os sábados com você na Sociedade Willy Schramm, a partir das 22:00 horas.

## A Toca da Pantera

Foi em Barra Velha, por lá que começamos a noitada. Um grande reveillon com muita gente bonita transou a passagem do ano em alto estilo. Muita música, animação e decoração em acordes completos. Os proprietários Elisabete Minett (Baby) e Carlos Dias, conseguiram reunir um grupo agradável de pessoas e a noite rolou perfeita.



Um "click" esperto que reuniu gente legal de Blu: Vilson Steffens e Miracélia e da cidade das Flores, Joinville, Ismael Ferreira e Alice.



Ainda em Barra Velha, só que desta vez no superchique condomínio Filadelfia os bem sucedidos hoteleiros: Carlos e Rosana Monteiro, Simão Banha e Maria Aurora.

## Cabeçudas Iate Clube

Impossível passar por Itajaí e não conferir a elegância do "beautiful People" do Cabeçudas Iate Clube. Obviamente passamos por lá e contamos com o perfeito anfitrião do Comodoro Gilson Heusi e sua simpática Maria Thereza. O "buffet" bem decorado e apetitoso fez sucesso com o preparo do "expert" Neiro Daci.

Os socialites estavam todos lá. Confirmam.



Acompanhados deste colunista e do estilista Hamilton Baltazar os elegantes Lupércio e Eva Cunha.



No Iate os jovens marcaram presença. Entre eles: Rogério Nicolau (de Curitiba), Carlos Eduardo Pedrosa e Lucio Eduardo Reimann.

## Tudo por um "Feliz Ano Novo"

Circulamos, andamos, sassaricamos, curtimos tudo e todas nestas louca passagem de ano.

Mais tempo durasse a noite e mais, muito mais teríamos aprontado. Com o fotógrafo Rogério Pires e o amigo e esti-

lista Hamilton Baltazar circulamos por vários locais. A noite começou cedo, o trabalho era longo, a lua brilhava à mil e o

astral era favorável. A praia, oferendas, afinal Ogum e Iansã serão os regentes deste louco e, tomara promissor, 1991. A

real era uma só, tudo pelo mesmo sentimento: "Feliz Ano Novo". Botamos o pé na estrada...

### Nasceu a maior

Nasceu no dia 31 de dezembro, no Hospital Nossa Senhora do Perpétuo Socorro, Thasy Elis Deucher, filha de Amaury José e Cláudia Regina Deucher, com 4,26 quilos e 55 centímetros. Thasy, segundo registros hospitalares, é a maior criança nascida no hospital da cidade.

### Em Cambu

Entre outros lugares, circulamos por Balneário Camboriú e lá chegando foi impossível, até pela movimentação e badalação do local, não dar uma parada no Percy's Fast Food & Co.

Abraçamos e encontramos muitos amigos, curtindo o clima e o astral do primeiro dia do ano.



Saquem o time: Dalton Gonçalves, Maria do Roccio, Jane Zanetti, Lucio Rodacki, João de Borba e Neolita, Neuci Bergamo e Vera Lucia Todeschini.

Que a forte luz Divina incida sobre o coração, e a vida de cada Gasparense, para que a partir de 1991 possamos juntos, construir um mundo melhor, mais humano e justo!

Um Ano Novo de muita Paz

São os votos de Valmor Beduschi Júnior e Família!

## Berim-Berim

Perfumarias

O ENDEREÇO PERFUMADO DA CIDADE

Rua Nereu Ramos, 44 Telefone: 22-0068  
89010 - BLUMENAU-SC

## Foto Dietz

MATRIZ  
Rua Curt Hering, 298  
Fone 22-6235

FILIAL  
Rua Padre Jacobs, 10  
Fone 22-1281

BLUMENAU — SC



LENZ CLIMATIZAÇÃO E EXAUSTÃO



• Sistema de ar condicionado central  
• Projeto • Instalação • Manutenção  
• Exaustão • Ventilação e Isolamentos

Rua Bahia, 693. Fone: (0473) 23-2400 — Blumenau-SC.



## GRÁFICA RÓLI LTDA

"A BOA IMPRESSÃO DE SUA EMPRESA"

Notas fiscais, duplicatas, pedidos, carimbos, cartões de casamento e outros.

IMPRESSOS EM GERAL

Rua João Silvino da Cunha, 148

Fone: (0473) 32-0098

Gaspar-SC.

## GRACIELLY BOUTIQUE

O seu jeito de vestir e de presentear

Rua Industrial José Beduschi, 462

Fone: 32-0074

Gaspar-SC.

## FLAVIO S SOM

E BOM HUMOR  
Promoção Sonora

A MELHOR OPÇÃO PARA SUA FESTA

ILHOTA — SC — Fone: 43-1178



REVENDEDOR

## AMANDIO SPENGLER E CIA

TEL. 32.0970

No coração de Gaspar  
Rua Cel. Aristiliano Ramos, 91

## KI-LOJA

4 x s/acrésimo ou  
a vista c/20% de desconto

Lojas:

Rua Dr. Nereu Ramos, 282

Rua Cel. Aristiliano Ramos, 249

Rua Cel. Aristiliano Ramos, 297

Fone: 32-1522  
Gaspar-SC

Auto Capa e Móveis Estofados

Marquetti Ltda

Fábrica e Loja

Estofamentos de Móveis e Automóveis em geral,  
Capas, Tetos, Tapetes, Colchões, Simples e  
Ortopédico, Cadeiras Giratórias.

FABRICAMOS ESTOFADOS SOB MEDIDAS

Rua Dr. Nereu Ramos, 53 — Cx. Postal, 61.89110

Telefone: (0473) 32-0492 GASPARGAR.



Fones:

(0473) 32-0921

32-0455

ERCAVI

Materiais de Construção Ltda

Rod. SC 411 — Ivo Silveira Km 23  
89110 — Gaspar-SC

## RAUL'S HOTEL

fone 32:0252

QUALIDADE EM HOSPEDAGEM

Apartamentos com AC - TVC - Frigobar  
e o Tradicional Standart

Anexo: Restaurante e estacionamento

Rua Itajaí, 552 — Gaspar - SC



## MATERIAIS DE CONSTRUÇÃO GASPARENSE LTDA

GASPARENSE



CIMENTO SERRANO EXCLUSIVO  
DE FÁBRICA FERRO, AREIA,  
TIJOLO, TELHAS, CONEXÕES,  
ACABAMENTOS E COBERTURA  
ETERNIT

Itajaí, 872..... 32-0318

DIETRICH  
Materiais de Construção

Preço baixo  
de verdade

Fones:

32-0954 e 32-0223

Rodovia Ivo Silveira, 660 Gaspar-SC.

## Farmácia São Pedro Ltda

Medicamentos  
Perfumarias  
Produtos Homeopáticos

Rua São José - Fone: 32-0622 - Gaspar - SC

SUPERMERCADO AMIGÃO  
DE PEDRO ZUCHI

Servindo bem para servir  
sempre, aceita cheque pré-datado.

Gaspar-SC.

ESQUADRIAS DE FERRO  
SANTANA

Portas sanfonadas,  
portas de enrolar,  
portões, cercas,  
janelas, grades - tudo  
em ferro e alumínio - box p/banheiros,  
calhas industriais,  
residenciais, rufos, etc.

Rod. Jorge Lacerda, 2156 — Bairro Figueira  
Telefone Res. (0473) 32-1370  
89110 — GASPARGAR — Santa Catarina

RESTAURANTE  
E PIZZARIA

Para o mais exigente paladar

Servimos à la carte,  
buffet executivo,  
bebidas nacionais e estrangeiras.

Atendemos: festas, casamentos, aniversários,  
coquetéis, inclusive a domicílio.

Rua Dr. Nereu Ramos, 74 — Fone: 32-0145 — Gaspar-SC.

RELOJOARIA  
ERNESTO

Jóias,  
Relógios,  
Óculos,  
Cristais.

VENHA VER NOSSAS  
OFERTAS!

Presentes e Material

Esportivo para todas as modalidades

Rua Cel.  
Aristiliano  
Ramos, 522  
Fone: 32-0172  
Gaspar-SC

## RELOJOARIA E ÓTICA ONIX-

Fone: 32-0992

R.G. ONIX

Rua  
Cel. Aristiliano  
Ramos, 282 — Gaspar-SC.

- Laboratório ótico próprio
- 90% dos óculos de grau
- Entregamos em 24 horas
- Oficina de relógios e jóias
- Credário em 4 pagamentos sem acréscimo

PROMOÇÃO

Óculos de Sol Ray Ban e a nova linha verão 91.  
- Relógio de pulso c/ cronômetro e alarme.  
- Relógio Orient Automático a prova d'água.





**CASA J. PASSOS**

Comércio de Tecidos e Confeções Ltda.

**ARMARINHOS, TECIDOS,  
CONFECÇÕES E ROUPAS INFANTIS**

**À vista c/desc.  
3 vezes s/acrécimo**

RUA CEL. ARISTILIANO RAMOS, 510  
FONES: (0473) 32-1571 — 32-0276  
89110—GASPAR-SC

**PRESILAR**

**ARTIGOS  
PARA  
PRESENTES**



**Móveis para sala, quarto, cozinha e arti-  
gos para presentes em geral.**

Rua Industrial José Beduschi, 208 — 89.110  
Gaspar-SC.



**A opção certa,  
onde têm de tudo**

Rua Luis  
Franzói, 250  
Gaspar-SC  
Fone: 32-0290

**SUPERMERCADO  
ARNO GOEDERT**

**BOM  
ATENDIMENTO**

**MAIOR  
ECONOMIA**

**JB — MADEIRAS LTDA**

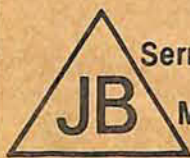

Serraria em Geral  
Madeiras Ltda.

Rua Barão do Rio Branco, 644 — Fone: (0473) 32-0678

89-110 — GASPAR — Santa Catarina

Varejo e Atacado  
Tradição — qualidade,  
e bom Atendimento  
**Aceitamos pedidos  
por telefone**

**Açougue  
Gaertner**

Matriz: Rua Dr.  
Nereu Ramos, 1054  
Fones: 32-1566 e 32-0178  
Filial: Rua Cel.  
Aristiliano Ramos, 686  
Fone: 32-0198  
Gaspar-SC

**Rudolfo  
Com. e Representações Ltda**

- Materiais p/construção
- Madeiras p/construção
- Madeiras p/marcenarias

**Fone: 32-0361**

Rodovia Jorge Lacerda, 597 — Figueira  
(ao lado da Metalúrgica Turbina)  
89.110 — Gaspar-SC

**RELOJOARIA SOARES**

Vendas e consertos de jóias e relógios



Rua 21 de Junho, 250 (ao lado do Correio)  
ILHOTA-SC

**Mundo dos  
Colchoes**

*Especializada  
em colchoes*

Colchões de espuma e molas, or-  
topédicos e semi-ortopédicos, travessei-  
ros — bicamas, colchões infantis col-  
chonetes.

Rua Frei Estanislau Schaeffe, 1.325 —  
Próximo ao Depósito do Koerich.  
BLUMENAU-SC.

Filial Rua João Pessoa, 121.



**GASPAR**  
PREFEITURA MUNICIPAL

LEI Nº 1.254  
DA DENOMINAÇÃO A VIAS PÚBLICAS

FRANCISCO HOSTINS, Prefeito Municipal de Gas-  
par, Estado de Santa Catarina,

Faz saber a todos os habitantes deste Município que a Câmara de Vereadores aprovou e ele sanciona e promulga a seguinte lei:

Artigo 1º — Ficam denominadas as seguintes ruas abaixo relacionadas, localizadas em Belchior Central e Belchior Alto:

RUA PEDRO REINERT — a 1ª rua a esquerda, com início na Rua Bonifácio Haendchen, sentido BR-470 até a divisa com Luis Alves;

RUA FRIDOLINO SCHMITT — a 1ª rua a esquerda, após a rua Pedro Reinert;

RUA MARTIN LONGEN — a 1ª rua a esquerda, após a rua Fridolino Schmitt;

RUA ALFREDO SIMIENTCOSKI — a 1ª rua a esquerda da rua Helder Florentino Wan-Dall;

BECO PEDRO HAENDCHEN — a 1ª rua a esquerda, após a rua Helder Florentino Wan-Dall;

RUA DOMINGOS JOSÉ PEREIRA — a 1ª rua a esquerda após o Beco Pedro Haendchen;

RUA JOÃO BERNARDO SCHMITT — a 1ª rua a esquerda após a Rua Domingos José Pereira;

RUA GERTRUDES JENSEN — a 1ª rua a esquerda, após a rua João Bernardo Schmitt;

RUA EMIL BERNDT — a 1ª rua a esquerda após o Ribeirão Belchior Alto, em frente a Escola Básica Frei Polcárp;

RUA JOSÉ KOSER — a 1ª rua a esquerda da rua Antônio Schmitt;

RUA JOÃO TILLMANN — a 1ª rua a esquerda, após a rua Antônio Schmitt;

RUA VANDELINO KRAUSS — a 1ª rua a direita, após

a rua José Antão Soares;

RUA HERMANN GESSER — a 1ª rua a direita, após a rua José Patrocínio dos Santos;

RUA BERNARDO PEREIRA — a 1ª rua a direita, após a rua Hermann Gesser;

RUA TOCANTINS — a 1ª rua a direita, após a rua Aloísio Haendchen;

RUA GERMANO TILLMANN — a 1ª rua a direita, após o Ribeirão Belchior Alto.

Artigo 2º — Esta lei entra em vigor na data de sua publicação, revogadas as disposições em contrário.

PREFEITURA MUNICIPAL DE GASPAR, 07 DE DEZEMBRO DE 1990

FRANCISCO HOSTINS  
Prefeito Municipal

LEI Nº 1.256  
AUTORIZA O EXECUTIVO MUNICIPAL A REALIZAR  
DESPESAS PARA O FIM QUE ESPECIFICA

FRANCISCO HOSTINS, Prefeito Municipal de Gas-  
par, Estado de Santa Catarina,

Faz saber a todos os habitantes deste Município que a Câmara de Vereadores aprovou e ele sanciona e promulga a seguinte lei:

Artigo 1º — Ficam o Executivo Municipal autorizado a realizar despesas com aquisição de cestas de alimentos aos Servidores Municipais ativos e inativos da Administração Direta e Indireta, no valor de até Cr\$

1.200.000,00 (hum milhão e duzentos mil cruzeiros).

Artigo 2º — As despesas decorrentes da presente lei correrão por conta de dotação própria do orçamento vigente;

0301 — SECRETARIA DE ADMINISTRAÇÃO E FINANÇAS

03070212.0004.000-Manut da Secr. de Adm. e Finanças

3.1.3.2 — Outros Serviços e Encargos

Artigo 3º — Esta lei entra em vigor na data de sua publicação, revogadas as disposições em contrário.

PREFEITURA MUNICIPAL DE GASPAR, 12 DE DEZEMBRO DE 1990

FRANCISCO HOSTINS  
Prefeito Municipal

LEI Nº 1.258  
REVOGA EM SUA TOTALIDADE OS DISPOSITIVOS DA  
LEI MUNICIPAL Nº 1.113, DE 08 DE JUNHO DE 1988

FRANCISCO HOSTINS, Prefeito Municipal de Gas-  
par, Estado de Santa Catarina,

Faz saber a todos os habitantes deste Município que a Câmara de Vereadores aprovou e ele sanciona e promulga a seguinte lei:

Artigo 1º — Ficam revogados em sua totalidade os dispositivos da Lei Municipal nº 1.113, de 08 de junho de 1988.

Artigo 2º — A presente lei entra em vigor na data de sua publicação, revogadas as disposições em contrário.

PREFEITURA MUNICIPAL DE GASPAR, 13 DE DEZEMBRO DE 1990

FRANCISCO HOSTINS  
Prefeito Municipal



**Competência na administração.**



# GASPAR

## PREFEITURA MUNICIPAL

### LEI N° 1.257

ANULA E SUPLEMENTA DOTAÇÕES ORÇAMENTÁRIAS DO ORÇAMENTO VIGENTE  
FRANCISCO HOSTINS, Prefeito Municipal de Gaspar, Estado de Santa Catarina,  
Faz saber a todos os habitantes deste Município que a Câmara de Vereadores aprovou e  
ele sanciona e promulga a seguinte Lei:

Artigo 1° — Ficam anuladas parcialmente, no valor de Cr\$ 11.377.100,00 (onze milhões,  
trezentos e setenta e sete mil e cem cruzeiros), do orçamento vigente, as dotações abaixo:

01 — CÂMARA DE VEREADORES	
01 — CÂMARA DE VEREADORES	
01010012.001000 — Manut. Atividades Legislativas	
3.1.1.3 — Obrigações Patronais	60.000,00
3.1.2.0 — Material de Consumo	250.000,00
3.1.3.1 — Remuneração Serv. Pessoais	160.000,00
3.1.3.2 — Outros Serviços e Encargos	140.000,00
3.1.9.2 — Desp. Exerc. Anteriores	50.000,00
3.2.3.3 — Contribuições Correntes	90.000,00
3.2.5.3 — Salário Família	50.000,00
4.1.1.0 — Obras e Instalações	120.000,00
4.1.2.0 — Equip. e Mat. Permanente	358.000,00
02 — GABINETE DO PREFEITO	
01 — GABINETE DO PREFEITO	
03070802.002000 — Manut. e Func. Gab. Prefeito	
3.1.3.1 — Rem. de Serviços Pessoais	50.000,00
4.1.2.0 — Equip. Mat. Permanente	76.000,00
02. GABINETE DO PREFEITO	
02. ASSESSORIA JURÍDICA	
03070202.003000 — Manut. do Depto. Jurídico	
3.1.2.0 — Material de Consumo	5.000,00
3.1.3.2 — Outros Serviços e Encargos	5.000,00
3.1.9.1 — Sentenças Judiciais	30.000,00
3.2.5.3 — Salário Família	5.000,00
03 — SECRETARIA DE ADMINISTRAÇÃO E FINANÇAS	
01 — SECRETARIA DE ADMINISTRAÇÃO E FINANÇAS	
03070212.004000 — Manut. Secr. Adm. e Finanças	
3.1.9.2 — Desp. Exerc. Anteriores	9.800,00
3.2.9.2 — Desp. Exerc. Anteriores	50.000,00
4.1.2.0 — Equip. e Mat. Permanente	42.300,00
4.1.9.2 — Desp. Exerc. Anteriores	5.000,00
4.2.9.2 — Desp. Exerc. Anteriores	5.000,00
04 — SECRETARIA DE CULTURA, ESPORTE E TURISMO	
01 — SECRETARIA DE CULTURA, ESPORTE E TURISMO	
08462242.005000 — Manut. Secr. de Esportes	
3.1.3.1 — Rem. Serv. Pessoais	100.000,00
3.2.3.1 — Subvenções Sociais	5.000,00
3.2.3.3 — Contr. Correntes	5.000,00
4.1.1.0 — Obras e Instalações	5.000,00
4.1.2.0 — Equip. e Mat. Permanente	5.000,00
08482472.006000 — Manut. Secr. de Cultura	
3.1.2.0 — Material de Consumo	5.000,00
3.1.3.1 — Rem. Serv. Pessoais	10.000,00
3.1.3.2 — Outros Serv. e Encargos	48.000,00
3.2.1.3 — Contr. Correntes	10.000,00
3.2.3.3 — Contr. Correntes	5.000,00
4.1.1.0 — Obras e Instalações	5.000,00
4.1.2.0 — Equip. e Mat. Permanente	40.000,00
4.3.3.2 — Contr. Desp. de Capital	15.700,00
10653632.007000 — Manut. Secr. de Turismo	
3.1.3.2 — Outros Serv. e Encargos	5.000,00
4.1.2.0 — Equip. e Mat. Permanente	5.000,00
05 — SECRETARIA DE EDUCAÇÃO	
01 — SECRETARIA DE EDUCAÇÃO	
08411851.002000 — Constr. e Ampl. de Creches	
4.1.2.0 — Equip. e Mat. Permanente	5.000,00
08411852.008000 — Manut. de Creches	
3.1.3.1 — Rem. de Serv. Pessoais	5.000,00
3.1.3.2 — Outros Serv. e Encargos	800.000,00
3.2.5.3 — Salário Família	40.000,00
4.1.1.0 — Obras e Instalações	170.000,00
0811902.009000 — Manut. e Ampl. Pré-escolar	
3.1.1.3 — Obrigações Patronais	280.000,00
3.1.2.0 — Material de Consumo	958.000,00
3.2.5.3 — Salário Família	12.500,00
4.1.1.0 — Obras e Instalações	5.000,00
4.1.2.0 — Equip. e Mat. Permanente	19.400,00
08421881.003000 — Constr. e Ampl. de Escolas	
4.1.2.0 — Equip. e Mat. Permanente	5.000,00
08421882.010000 — Manut. do Ensino Fundamental	
3.2.3.1 — Subvenções Sociais	5.000,00
3.2.3.3 — Contr. Correntes	146.000,00
3.2.5.1 — Inativos	5.000,00
3.2.5.3 — Salário Família	5.000,00
4.1.1.0 — Obras e instalações	200.000,00
4.1.2.0 — Equip. e Mat. Permanente	77.000,00
4.3.3.2 — Contr. Despesas de Capital	42.000,00
5.000,00	
06 SECRETARIA DE SAÚDE E BEM ESTAR SOCIAL	
01 — SECRETARIA DE SAÚDE E BEM ESTAR SOCIAL	
03171032.012000 — Manut. Setor do Meio Ambiente	
3.1.1.1 — Pessoal Civil	200.000,00
3.1.1.3 — Obrigações Patronais	40.000,00
3.2.5.3 — Salário Família	49.900,00
4.1.1.0 — Obras e Instalações	5.000,00
4.1.2.0 — Equip. e Mat. Permanente	5.000,00
13754281.004000 — Construção e Ampl. Postos de Saúde	
4.1.1.0 — Obras e Instalações	20.000,00
4.1.2.0 — Equip. e Mat. Permanente	10.000,00
13754282.013000 — Manut. do Setor de Saúde	
3.2.5.5 — Ass. Médica Hospitalar	44.000,00
4.1.1.0 — Obras e Instalações	5.000,00
4.1.2.0 — Equip. Mat. Permanente	1.700,00
4.3.1.2 — Contr. Despesas de Capital	5.000,00
13764472.014000 — Auxílio ao Samae	
4.3.1.1 — Aux. p/Despesas de Capital	5.000,00

15814832.015000 — Assistência ao Menor Carente	
3.1.3.2 — Outros Serv. e Encargos	30.000,00
4.1.2.0 — Equip. e Mat. Permanente	5.000,00
15814862.016000 — Assistência Social Geral	
3.1.1.3 — Obrigações Patronais	25.000,00
3.2.3.1 — Subvenções Sociais	5.000,00
3.2.5.3 — Salário família	25.000,00
4.1.2.0 — Equip. e Material Permanente	5.000,00
07 — SECRETARIA DE AGRICULTURA INDÚSTRIA E COMÉRCIO	
01 — SECRETARIA DE AGRICULTURA INDÚSTRIA E COMÉRCIO	
04140801.006000 — Implantação do Horto Florestal	
4.1.1.0 — Obras e Instalações	5.000,00
4.2.1.0 — Aquisição de Imóveis	5.000,00
04160961.007000 — Implantação de Feiras Livres	
4.1.1.0 — Obras e Instalações	400.000,00
4.2.1.0 — Aquisição de Imóveis	5.000,00
04181112.017000 — Apoio ao Desenv. Agrícola	
3.1.1.1 — Pessoal Civil	150.000,00
3.1.2.0 — Material de Consumo	100.000,00
3.1.3.1 — Rem. Serv. Pessoais	50.000,00
3.1.3.2 — Outros Serv. e Encargos	150.000,00
3.2.5.3 — Salário Família	40.000,00
4.1.1.0 — Obras e Instalações	10.000,00
4.1.2.0 — Equip. e Mat. Permanente	10.000,00
10623462.018000 — Apoio ao Desenv. da Indústria	
3.1.2.0 — Material de consumo	36.000,00
3.1.3.1 — Rem. de Serv. Pessoais	50.000,00
3.1.3.2 — Outros Serv. e Encargos	50.000,00
4.1.2.0 — Equip. e Mat. Permanente	5.000,00
4.2.1.0 — Aquisição de Imóveis	5.000,00
11633542.019000 — Apoio ao Desenv. do Comércio	
3.1.2.0 — Material de Consumo	5.000,00
3.1.3.1 — Rem. de Serviços Pessoais	5.000,00
3.1.3.2 — Outros Serviços e Encargos	5.000,00
4.1.1.0 — Obras e Instalações	50.000,00
08 — SECRETARIA DE PLANEJ. TRANSPORTES E OBRAS	
01 — SECRETARIA DE PLANEJ. TRANSPORTES E OBRAS	
03090402.020000 — Mant. Ativ. de Planejamento	
3.1.1.1 — Pessoal Civil	300.000,00
3.1.2.0 — Material de Consumo	15.000,00
3.1.3.1 — Rem. de Serviços Pessoais	30.000,00
3.1.3.2 — Outros Serv. e Encargos	20.000,00
3.2.5.3 — Salário Família	20.000,00
4.1.1.0 — Obras e Instalações	5.000,00
4.1.2.0 — Equip. e Mat. Permanente	46.800,00
06301771.008000 — Constr. Quartel PM e Corpo Bombeiros	
4.1.1.0 — Obras e Instalações	5.000,00
4.2.1.0 — Aquisição de Imóvel	5.000,00
10583231.009000 — Serviços de Aerofotogrametria	
3.1.3.2 — Outros Serviços e Encargos	5.000,00
10583282.021000 — Mant. de Parques e Jardins	
3.1.2.0 — Material de Consumo	100.000,00
3.1.3.1 — Rem. de Serviços Pessoais	5.000,00
3.1.3.2 — Outros Serviços e Encargos	20.000,00
4.1.1.0 — Obras e Instalações	5.000,00
4.1.2.0 — Equip. e Mat. Permanente	46.000,00
10603252.022000 — Manut. da Limpeza Pública	
3.1.3.1 — Remuneração de Serviços Pessoais	98.000,00
10603272.023000 — Manut. da Iluminação Pública	
3.1.3.1 — Rem. Serv. Pessoais	5.000,00
3.1.3.2 — Outros Serv. e Encargos	50.000,00
4.1.1.0 — Obras e Instalações	5.000,00
10915752.024000 — Manut. Sinalização Urbana	
3.1.2.0 — Material de Consumo	700.000,00
3.1.3.1 — Rem. de Serv. Pessoais	5.000,00
3.1.3.2 — Outros Serv. e Encargos	200.000,00
4.1.1.0 — Obras e Instalações	5.000,00
13764492.025000 — Manut. e Ampl. Rede de Esgoto	
3.1.2.0 — Material de Consumo	460.000,00
4.1.1.0 — Obras e Instalações	200.000,00
16880332.026000 — Amort. da Dívida e Enc. Financiamentos	
3.2.6.2 — Outros Enc. Div. Contratada	5.000,00
3.2.6.6 — Enc. de Outras Dívidas	5.000,00
3.2.6.7 — Cor. Mon./Oper. Cred. Antec. Rec.	5.000,00
4.3.5.4 — Outras Amortizações	5.000,00
16885321.011000 — Contr. da Rodoviária	
4.1.1.0 — Obras e Instalações	5.000,00
4.2.1.0 — Aquisição de Imóveis	5.000,00
16885341.012000 — Constr. Garagem Municipal	
4.1.1.0 — Obras e Instalações	960.000,00
4.2.1.0 — Aquisição de Imóveis	5.000,00
16885341.013000 Constr. Pontes e Galerias em Geral	
4.1.1.0 — Obras e Instalações	5.000,00
4.1.2.0 — Equip. e Mat. Permanente	5.000,00
16885342.027000 — Manut. Setor Rod. Municipal	
3.1.3.1 — Rem. Serviços Pessoais	200.000,00
4.1.2.0 — Equip. e Mat. Permanente	910.000,00
4.2.1.0 — Aquisição de Imóveis	5.000,00
09 — SECRETARIA DO INTERIOR	
01 — SECRETARIA DO INTERIOR	
03070212.028000 — Manut. Secr. do Interior	
3.1.1.1 — Pessoal Civil	640.000,00
3.2.5.3 — Salário Família	25.000,00
4.1.2.0 — Equip. e Mat. Permanente	5.000,00
TOTAL	11.377.100,00

Artigo 2° — Os valores resultantes das anulações previstas no artigo 1° desta Lei serão destinados à suplementação da Reserva de Contingência, para posterior reforço das dotações que se tornarem insuficientes no decorrer do exercício, através de Decreto do Executivo.

Artigo 3° — Esta Lei entra em vigor na data de sua publicação, revogadas as disposições em contrário.

PREFEITURA MUNICIPAL DE GASPAR, 13 de dezembro de 1990

FRANCISCO HOSTINS  
Prefeito Municipal





## Horóscopo

De sexta a sexta

### ARIES

Pequenos problemas no lar. Daqui a dois dias uma boa fase para negócios e mudanças. Boa disposição até o dia 11.

### TOURO

Muito cuidado com as relações fora de casa. Dias de confusão na área. Mas para o amor tudo OK.

### GÊMEOS

Afirmação de estabilidade pessoal. Se tiver pendências jurídicas, deixe para tratar depois do dia 11. Há situações positivas nos demais dias.

### CÂNCER

Atividade intelectual, viagens e negócios favorecidos. Afetividade excelente. No final de semana período de muita sorte.

### LEÃO

Você atravessará um período de certa turbulência, quando deverá ter muito cuidado para não perder prestígio. Começa a melhorar na próxima semana.

### VIRGEM

Durante todo este período deverá ter muito cuidado para não ter pequenos prejuízos nos negócios e nas relações pessoais. Melhora no meio da semana.

### LIBRA

Alguns obstáculos em questões práticas. Os negócios estarão favorecidos. No meio da semana boas irradiações. Alto astral.

### ESCORPIÃO

Bom no final de semana para assuntos de comunicação. Os dias se alternam entre o sucesso e algumas ameaças de prejuízo.

### SAGITÁRIO

Algumas dificuldades até o meio da semana, depois terá um período de inspiração e algumas vitórias, até o dia 11.

### CAPRICÓRNIO

Até o dia sete tudo dependerá de seu esforço pessoal para vencer dificuldades. Depois, tudo azul.

### AQUÁRIO

Durante os seis próximos dias você terá um período de grande energia física e espiritual. No sétimo dia, quinta, poderá até consolidar uma vitória.

### PEIXES

Muita energia física e mental. Terá possibilidade de encaminhar negócios e relações proveitosas.



## Onde estavam os ônibus novos?

As grandes empresas de transportes coletivos concessionárias das linhas urbanas de Blumenau e cidades vizinhas, adquiriram 9 ônibus novos modernos tipo "Padron", que já se encontram em tráfego.

Depois disso, as passagens tiveram um aumento (segundo do fim de ano) que está sendo sentido pelos usuários, gente que é obrigada a andar de ônibus.

O "serviço" interno dos ônibus, em Blumenau, continua sendo praticado por motoristas e cobradores sem o devido preparo. Os primeiros guiam mal, param abruptamente, não esperam dez

segundos por um passageiro. Os segundos, cobradores, com raras e honrosas exceções são verdadeiros adversários dos passageiros. Dão informação sem falar, através de gestos, amuados, quando dão.

Como se isso não bastasse, nas vésperas de Natal, quando o comércio estava aberto em Blumenau e nas cidades vizinhas, os ônibus faziam horário de feriado e nos dias seguintes no feriado de fim de ano, a viagem para uma cidade satélite de Blumenau era uma verdadeira tortura.

Os ônibus novos não apareceram para socorrer.

## Os mosqueteiros do BEC

Os três mosqueteiros do BEC, Bruno Ziehfuss, Wilson Wan-Dall e Roberto Mette resolveram finalmente, assumir a direção do Esporte Clube Blumenau e desenterrar os sapos que dizem estar enterrados em um lugar desconhecido, dentro do velho campo do clube.

Trata-se de três homens de competência comprovada. Dizem que nem Collor dá jeito no Blumenau. Mas isso, pode ser pessimismo pessoal da Ilha. Na realidade, eles vão ter de arregaçar as mangas para melhorar o BEC. Tudo está por ser feito.



Vereador Norberto Mette

## Baixa qualidade de vida

Blumenau (Furb) — "O nível de vida da população nas casas visitadas está muito abaixo do que seria digno para o ser humano". Esta é uma das cruas conclusões a que chegaram alunos do curso de Medicina da universidade, ao elaborarem relatórios sobre a pesquisa domiciliar feita em 97 casas envolvendo 474 moradores, nas ruas Benjamim Franklin,

Adolfo Radunz e Thomas Edson, no bairro Fortaleza, em Blumenau. O trabalho fez parte da disciplina de Saúde Coletiva I, coordenado pelo professor Nilton Nasser e visou colocar os estudantes de Medicina em contato mais próximo com a realidade social e condições de saúde e higiene da população.

# Educação para o trânsito

Christine Moeller Gabel

Todos nós sabemos que o Brasil apresenta uma estimativa pouco louável: um dos maiores índices de acidentes de trânsito do mundo. Em Santa Catarina a cidade de Joinville, até pouco tempo atrás, ostentava o título de cidade mais violenta no trânsito do Estado. Após a realização de uma campanha envolvendo toda a comunidade joinvilense, houve uma sensível diminuição no índice de acidentes ocorridos e Joinville deixa de ser conhecida como a cidade catarinense com maior número de acidentes.

### EDUCAÇÃO PARA O TRÂNSITO

A campanha realizada na cidade de Joinville poderia ser seguida por outras regiões. A educação para o trânsito deverá ser adotada por todas as escolas, onde desde os primeiros anos escolares os alunos receberiam maiores informações de como proceder diante de tal perigo.

As empresas também poderiam realizar campanhas internas para seus funcionários no sentido de prevenção contra os acidentes de trânsito. A Cipa (Comissão Interna de Prevenção de Acidentes) deveria ser acionada para ser o agente divulgador de campanha. Poderão ser utilizados dos mais diversos mecanismos para alertar cada funcionário, desde cartazes até palestras de conscientização (já existem diversos filmes em videocassete que ilustram bem o tema).

O jornal da empresa pode ser utilizado para contar com textos e depoimentos dirigidos às famílias de cada colaborador e, com isso, aumentar o raio de atuação da campanha. Os filhos de funcionários, por sua vez, poderiam participar de gincanas ou concursos sobre o tema, despertando para sua importância.

Devem ser distribuídos manuais ilustrativos, preferencialmente com material de custo razoável para não encarecer o programa.

Se todas as cidades brasileiras seguissem o exemplo de Joinville, provavelmente iríamos observar uma redução significativa no número de acidentes de trânsito, pois sabemos que através da informação é que conseguimos as mudanças desejadas.

A autora é psicóloga e especialista em Recursos Humanos do Capp - Centro de Atendimento Psico-Pedagógico de Blumenau

## APP CENTRO DE ATENDIMENTO PSICOPEDAGÓGICO.

- Atendimento Psicológico a crianças, adolescentes, adultos e famílias.
- Orientação Pedagógica
- Orientação Profissional (Para a escolha da profissão).
- Terapia de apoio a pacientes somáticos e terminais.

Endereço:  
Rua Frederico Guilherme Busch, 255 —  
Blumenau — S.C. — Fone: 22-7073



Produtos de beleza  
Natura e L'arc en Ciel

Entrega a domicílio

32-0708

**printex**

ESTAMPARIA IND. COM. LTDA.  
ASSESSORIA TÊXTIL

QUALIDADE EXPORTAÇÃO  
ESTAMPARIA EM GERAL

Rua Prefeito Leopoldo Schramm, nº 478 — Fone:  
(0473) 32-1244 — FAX (0473) 32-0911 — Cx. P 151  
89110 — GASPAR — SANTA CATARINA



**Móveis GAMBA**  
44 anos

Móveis sob medida  
Estofados  
Colchões  
Portas e Janelas

Fone:  
(0473)  
32-0924

RUA SÃO PEDRO, 269  
89110 — GASPAR — SC

FABRICANDO  
QUALIDADE



FONE 32-1255  
**Viacão Verde Vale Ltda.**

**Viacão Verde Vale Ltda.**

A empresa da integração regional

## Telefones

# Treze mil telefones novos para junho, em Blumenau

*José Arcino Silva, novo superintendente da Telesc no Vale do Itajaí, informa que a empresa vai instalar mais 13 mil novos telefones e melhorar os serviços em Gaspar e Ilhota com ampliação da rede em 94.*

Este ano, Blumenau será a "menina dos olhos" da Telesc, em termos de expansão dos serviços telefônicos, no Estado. Segundo novo superintendente da empresa de telecomunicações, no Vale do Itajaí, José Arcino Silva a cidade vai ganhar mais 13 mil novos telefones, que serão instalados a partir do mês de junho. Paralelo à essa iniciativa, a Telesc também vai beneficiar os municípios da região, com oito mil novos troncos de entrada e saída, que facilitarão o escoamento das ligações.

O projeto de expansão da rede telefônica de Blumenau inclui, ainda, a instalação de mais 260 novos aparelhos públicos (os chamados "orelhões"). Este projeto, observa Arcino Silva, vem responder aos anseios da comunidade, com prioridades às regiões mais distantes do centro, que atualmente carecem desses serviços.

O superintendente da Telesc revela que a empresa vendeu em dezembro 400 telefones na cidade, que contava, até então, com seis mil inscrições de interessados em adquirir o serviço. Entretanto, desse total de inscritos — que são os primeiros a serem chamados — somente uma pequena parcela compareceu. "A maioria dos interessados alegou falta de recursos, em decorrência da crise econômica do País", disse Arcino Silva.

Mas, não somente isso contribuiu para que os inscritos "debandassem". É que o Governo Federal autorizou a atualização dos preços dos telefones, fixando o valor da tarifa em 3.500 dólares. Até novembro, a tarifa estava fixada em 1 mil dólares. Hoje, para adquirir um telefone residencial, o cliente pagará Cr\$ 365.440,00 e Cr\$ 456.800,00 para o comercial. A diferença do primeiro para o segundo é de

Foto Sino Azul 3/7

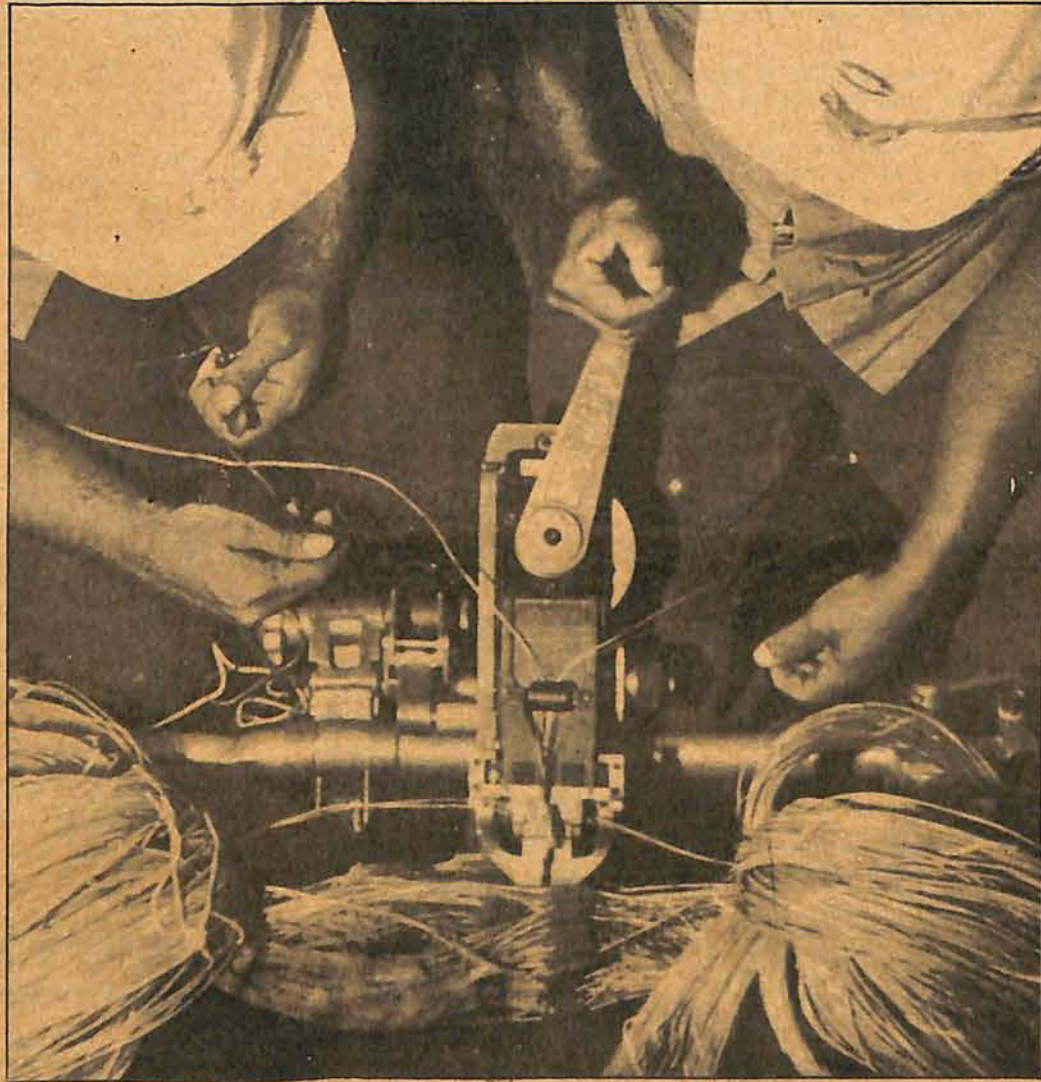

20% de abatimento. Esses valores são mediante o pagamento à vista, informou José Arcino. Os pagamentos parcelados são fixados pelo BTN.

#### ATUALIZAÇÃO

A atualização das tarifas telefônicas, segundo o superintendente teve um ponto muito positivo, que foi a extinção do comércio paralelo. Com a operacionalização dos preços

pela empresa, as operações de câmbio foram extintas. "Agora, os negócios são efetuados diretamente com a Telesc", destacou Arcino.

Com relação à aquisição de novos telefones, ele

informa que, a partir deste mês, mais três mil novos aparelhos estarão à disposição para instalação ainda este ano, tanto para as pessoas já inscritas na Telesc como para outros interessados. E reforça que haverá pré-estabelecimento de prazo de aquisição para as pessoas que já se inscreveram.

#### PROJETOS COMUNITÁRIOS

Conforme sua capacidade de investimentos, a Telesc prevê somente para o ano de 94, os projetos de ampliação da rede telefônica nos municípios vizinhos a Blumenau, a exemplo de Gaspar e Ilhota. Estas regiões, todavia, serão beneficiadas com novos troncos de entrada e saída, de maneira que os congestionamentos sejam minimizados", disse Arcino.

De outra parte, ele revela as intenções do governo federal de iniciar na região os Projetos Comunitários (Procom), onde a iniciativa privada possibilita o atendimento aos usuários e integra ao sistema da Telesc. Essa participação da empresa privada "é total, ou seja, desde a central até a instalação do aparelho na residência (ou comércio) do adquirente".

Essa "privatização" em parte da empresa de telecomunicações, conta Arcino, é a fórmula encontrada para que os serviços sejam agilizados. Como toda empresa estatal, a Telesc também vive às voltas com dificuldades e, principalmente, falta de recursos, tendo mesmo problemas para efetuar o atendimento. "Com essa iniciativa, lucram a empresa que integrar o projeto, a Telesc que melhor poderá operacionalizar o sistema de telecomunicações e a sociedade, que será melhor atendida em suas necessidades", conclui.

## CATARINENSE CARGAS

### QUALIDADE EM TRANSPORTE



Transportando com rapidez e segurança para o Rio Grande do Sul, Santa Catarina, Paraná, São Paulo, Rio de Janeiro e Mato Grosso do Sul.

Jornal Fone: (0474) 22-6511 Fone: (0474) 22-9290 Telex: (41) 7971	Jaraguá do Sul Fone: (0473) 72-0395 Telex: (41) 7980	Blumenau Fone: (0473) 23-1711 Telex: (41) 7964	Brusque Fone: (0473) 55-0205 Telex: (41) 7979	Itajaí Fone: (0473) 44-3851 Telex: (41) 7961	Florianópolis Fone: (0482) 44-0568 Telex: (41) 7967	Curitiba Fone: (041) 276-1225 Telex: (41) 7969	São Paulo Fone: (011) 292-2544 Telex: (11) 24224	Rio de Janeiro Fone: (021) 260-7563 Telex: (21) 35638	Criciúma Fone: (0484) 33-6508 Telex: (41) 7964	Porto Alegre Fone: (0512) 43-1157 Telex: (41) 7964	Campo Grande Fone: (067) 347-1031 Telex: (02) 1540
--	--	--	---	--	---	--	--	---	--	--	--