



LIVRARIA BLUMENAUENSE  
MATERIAL  
P/ESCRITÓRIO  
EM GERAL

# CRUZEIRO

Circulação simultânea em Gaspar, Blumenau, Brusque,  
Indaial, Ilhota, Luis Alves, Navegantes, Pomerode, Timbó.

## DO VALE

projesusul

CONSTRUÇÕES  
PRE-MOLDADAS

37-1029 — BLUMENAU-SC

Ano I Nº 25 Cr\$ 30,00

GASPAR

Sexta-feira, 16 de novembro de 1990



Serraria em Geral  
Madeiras Ltda.

Fone: (0473) 32-0678



Indústria  
Têxtil  
Gaspar

Toalhas  
100% algodão

Fone: 32-0811

### Indicadores

#### OVERNIGHT

LTN (valor de mercado)... 10% (3)

#### BTN

BTN fiscal ..... Cr\$ 80,9075  
BTN Novembro ..... Cr\$ 75,7837

#### SALÁRIO

Salário-mínimo..... Cr\$ 8.329,55

#### DÓLAR

Paralelo  
Compra..... Cr\$ 135,00  
Venda..... Cr\$ 136,00  
Turismo  
Compra..... Cr\$ 130,00  
Venda..... Cr\$ 137,00  
Flutuante  
Compra..... Cr\$ 117,85  
Venda..... Cr\$ 117,95

#### OURO

Compra..... Cr\$ 1.629,00  
Venda..... Cr\$ 1.629,05

#### INFLAÇÃO

Outubro/90 (IBGE)..... 13,71%

#### POUPANÇA

Outubro/90 (IBGE)..... 14,28%

#### BOLSA

IBV/RJ..... +0,70  
Bovespa/SP..... +1,36

#### CDB's

Prefixado 31 dias..... 1.360% a.a.  
Prefixado 60 dias..... 1.000% a.a.  
Pós-fixado 60 dias..... + 55% a.a.  
+ BTNF

### Banco Nacional

#### Cruzeiro do Vale

Devido ao feriado de quinta-feira, esta edição de Cruzeiro do Vale está sendo distribuída no sábado, em vez de sexta-feira pela manhã, como acontece todas as semanas. Na quinta-feira, quando comumente o jornal é montado e impresso, os gráficos da região não trabalharam.

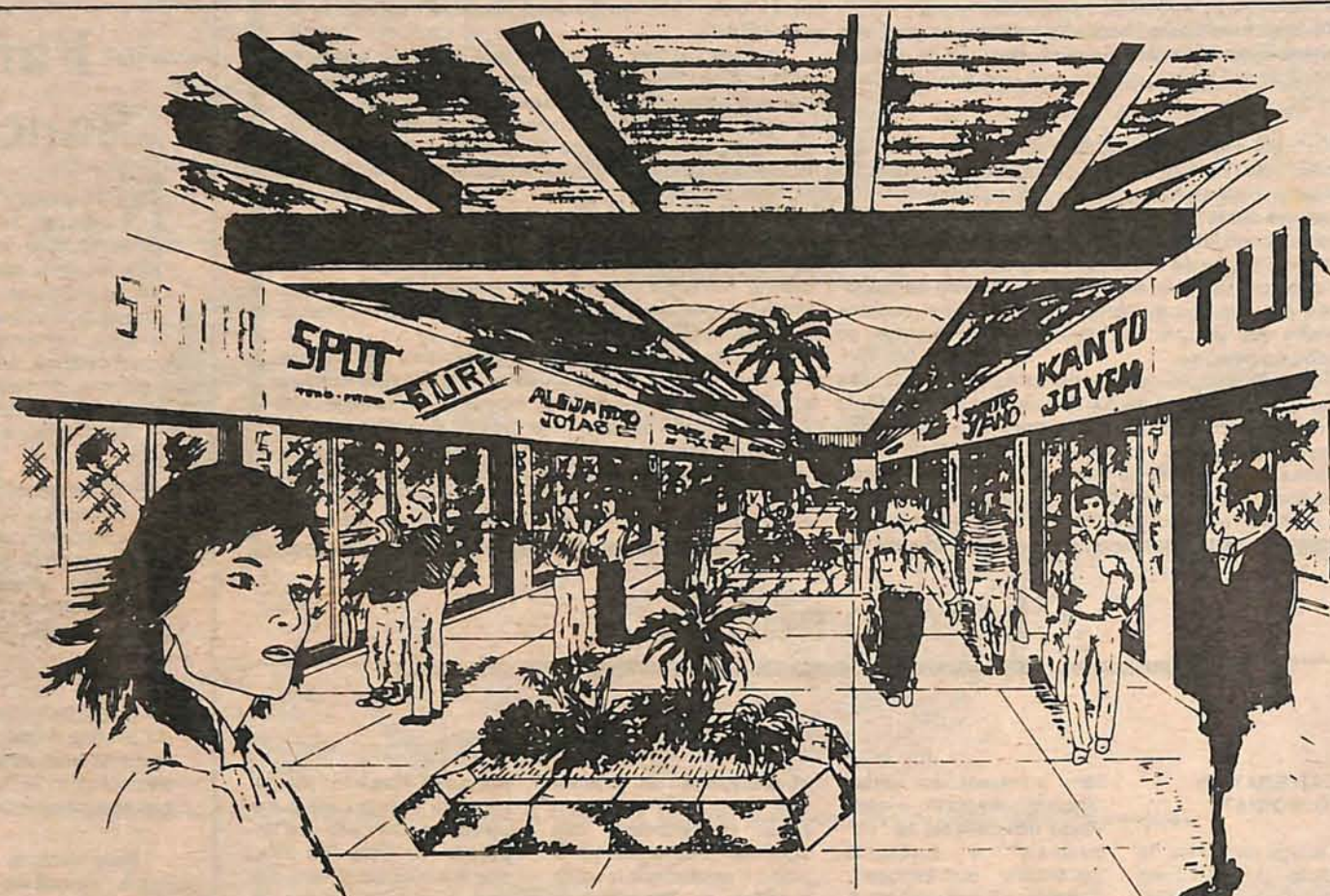

# Paraíso dos Pôneis vai transformar-se em um super shopping center

Segundo do país em importância: 15 blocos de 150 lojas cada um, em 35 mil metros quadrados de área, com infra-estrutura, estacionamento, área de lazer e unidades de apoio planejadas para atrair grande público. Prefeitura já pensa em construir ao lado um pavilhão para feiras e eventos de interesse da cidade. P/3.

**E**ste juvenzinho elegante, completou um ano no dia 7 de novembro. Começa no pique da nova geração, oferecendo flores. Celso Guilherme da Silva é filho do casal Celso Correia da Silva / Marlene da Silva.



## Gaspar, porta aberta para novos negócios

Na concorrida reunião realizada na semana passada pela Associação e Centro de Apoio dos Micro e Pequenos Empresários, foi salientado o desenvolvimento de Gaspar e as oportunidades que o município apresenta aos novos empreendedores. Durante o seu informe, o presidente da Acimpevi apresentou vários exemplos. Conclusão: Gaspar é uma cidade aberta para novos negócios.

## Quem pode faz a hora

**A** reunião da Acimpevi e Ceag (entidades que reúnem os pequenos e microempresários do Vale, realizada em Gaspar, com grande número de interessados nessa área do comércio e indústria, deixou algumas lições. Na reunião foi feito um diagnóstico realista da recessão e do panorama cinzento que pesa sobre o comércio e indústria neste fim de ano, bem como estudadas perspectivas de negócios novos.

Todos os assuntos abordados, vinham ao encontro de perspectivas sóbrias que predominam nos centros de decisão do País, relativas aos últimos acontecimentos:

— Onda violenta de boatos no Rio, São Paulo e Brasília, que falam de feriado bancário, reciclagem da economia, congelamento de preços, quebra de vendas baixas neste fim de ano, impossibilidade de saldar compromissos, etc., desfeitas pateticamente pelo presidente do Banco do Brasil, nas vésperas do feriado.

Tudo isso se soma à firmeza do governo na manutenção dos eventos do Plano Collor, sem as medidas de efeito que sempre, em situações semelhantes, se esperou do governo.

A própria reação do presidente da Federação das Indústrias de São Paulo, do empresário Antônio Ermirio de Moraes, do líder dos empresários Ricardo Semler (autor do livro Virando a Própria Mesa) e de economistas, é um reflexo da resolução firme do governo. O comércio e a indústria do Brasil, sempre contaram com medidas paliativas, na hora em que apertou o sa-

pato. Desta vez Collor não cede e enfrenta as ondas, já usadas para enfraquecer qualquer governo.

No tempo de Goulart foram executadas até corridas bancárias planejadas nos setores que conspiravam contra o governo.

Na realidade, o alto empresariado do Rio e São Paulo, faz o que sempre fez: provoca situações calamitosas para obter do governo medidas salvadoras de emergência.

Alguns setores, porém, tratam de salvar a própria pele e, diante da intransigência da equipe econômica não esperam o pior e procuram soluções domésticas que lhes permitam atravessar o Rubicon. Quem chegar com saúde nos meses de março e abril e tiver mentalidade realista e criatividade, vai estourar a burra de tanto dinheiro.

Os micro e pequenos empresários estão procurando alternativas de negócios. Na reunião de Gaspar, foram levantadas hipóteses e dadas sugestões. Isso se chama realismo. Os pequenos empresários tratam de iniciar negócios mais rendosos, que tenham menor possibilidade de enfrentar a crise.

Se todos fizerem isso. Abandonando a idéia de enriquecer em três meses e iniciando negócios sólidos, afinados com a realidade do momento e as necessidades da região, haveria uma grande possibilidade de muitos pequenos empresários se tornarem fortes, no rasilho da quebra de grandes que cresceram demais e não se prepararam para enfrentar dificuldades — porque o governo estava aí para dar a mão.

## Chumbo miúdo

### O LITERATO E O IRONISTA

Em artigo na Folha de São Paulo (11/11), João Sayad, ex-ministro de Planejamento de Sarney, diz que o Brasil está sem rumo. Ele acha modesto para o governo vencer apenas o desafio da inflação, que Sarney deixou em 80% ao mês. Sayad critica neste governo tudo o que ele não fez quando ministro.

Lendo seu artigo — Que país é este? — compreende-se porque Sarney o escolheu para ministro. Ele é um literato.

### ENTREVISTA EM MILÃO

No mesmo jornal, o senador e economista Roberto Campos, entrevistado em Milão, acha que o governo ainda não adquiriu confiabilidade. O plano de modernização deu resultados "satisfatórios". Acha que o Plano Collor

tém apresentado várias "inconsistências" e atravessa um período de "turbulência" e apresenta "grandes oscilações". Considera "correta" em linhas gerais a política monetária. Crítica os juros altos. Bate na tecla de desconfiança, agora do próprio governo no plano.

Campos acentua pontos positivos clássicos na política governamental. O senador não acredita que exista uma explosão de preços. Ainda bem. E dá nota 8 à equipe econômica, pelo esforço de modernização; 5 ao plano de estabilização e 2 para a área de integração internacional.

Roberto Campos e Delim Netto continuam com o firme propósito de salvar o Brasil através da piada.

### SEM FILAS, SEM FRAUDE

A partir deste mês, 4 milhões e 500 mil e 400 mil

aposentados do interior dos estados, receberam seus vencimentos nas agências dos correios. O plano é estender a medida a todos os aposentados da Previdência.

### País catarina

#### GREVE

Quando todos já estavam convencidos de que greve geral só acontece nos governos do PMDB, a Concap de Florianópolis, deixou a cidade sem coleta de lixo, durante seis dias. O prefeito, o senador Atchim, e os últimos eleitos não gostaram.

Naturalmente as margaridas se enganaram. Devem ter pensado que o prefeito da Capital ainda é Edson Andriano.

#### MELHOR PREPARO

Os funcionários públicos entraram com uma pedido de impedimento (espécie de cassação de mandato) do go-

vernador Casildo Maldaner, que chegou até a Assembleia. De cara um deputado do PDS (ou PFL, que é a mesma coisa) disse que os funcionários tinham sido precipitados. A falta de pagamento de uma parte dos salários não é motivo suficiente para medida tão drástica.

Os funcionários devem se assessorar melhor no futuro, quando entrarem com o mesmo pedido contra o governador Kleinübing.

#### PTB INAUGURA

O PTB, Partido Trabalhista Brasileiro, inaugurou um diretório em Gaspar, dirigido por Walmor Beduschi. Na inauguração estiveram presentes políticos de Gaspar e Blumenau; Roberto Zimmermann que contou com grande número de votos na região (suplente de deputado federal), acredita em uma boa atuação do partido no Vale do Itajaí.



## GANCHO

Carlos de Freitas

## Família de Sancho Pança

**N**a tentativa bem sucedida de ironizar os romances de cavalaria, o escritor espanhol Miguel de Cervantes escreveu o clássico Dom Quixote, onde aparecem dois personagens imortais: Dom Quixote (El Ingenioso Hidalgo Don Quixote de la Mancha), neurótico, alucinado, obstinado pelo heroísmo dos cavaleiros medievais e Sancho Pança, seu escudeiro gordinho, lento e medíocre, de temperamento oposto ao do improvisado e louco fidalgo.

Sancho era o bom senso. Quixote o non sense.

Ambos deixaram herdeiros, milhões de herdeiros no mundo. Dom Quixote, porém, de tanto investir contra os moinhos de vento, de lança em riste e de ser jogado ao chão, está mais lento e cuidadoso, mas não perdeu a obstinação interior, a chama sagrada, que leva a aventuras impossíveis. Sancho Pança, bem, Sancho Pança é Sancho Pança.

Os Dom Quixotes modernos continuam levando a sério o que têm para fazer, embora os homens de bom senso achem que será inútil todo o seu esforço. Ou melhor, toda a dignidade de seu esforço, porque Quixote era um louco sério.

Nem sempre ele é o cara que luta contra a maré, ou que dá muro em ponta de faca. Alguns são até ponderados e atuam com sucesso na sociedade. O que marca Dom Quixote é a obstinação, a força interior que o leva a empreender tarefas que julga ser o seu dever realizá-las mesmo contra o bom senso de Sancho.

Conheci alguns Quixotes brasileiros: Carlos Lacerda, Carlos Marighella, Teotônio Vilela, o parlamentarista gaúcho Raul Pilla. Lacerda às vezes aparecia com as roupas de Sancho, mas tinha uma virtude. Era sempre pró ou contra. Jamais ficava em cima do muro. E como era genial, acaba se saindo bem.

Há Quixotes na economia, nas ciências sociais, no átomo, na política. Muito deles, tão loucos e tão geniais como o Quixote de Cervantes, foram obrigados a viver fora do País durante o período de governo de Sancho Pança no Brasil.

O que irrita a família de Sancho é que os Quixotes costumam desprezar com dignidade quase todas as coisas pelas quais eles entregariam a mãe.

Quando Sancho experimenta o gosto da vitória, costuma bater na barriga e dizer: "A melhor vingança é viver bem". Os norte-americanos tentaram divulgar essa frase na era do jazz, quando a vida era vivida na América em ritmo de jazz. Dizia-se então, "o que vale é o dinheiro".

Quando isso acontece Dom Quixote sorri com serenidade e diz: essas afirmações atestam o fracasso das instituições.

O tempo anda e desanda. As colônias inglesas, espanholas, portuguesas, viraram países. So-moza virou cocô de larvas. Os poços de petróleo de Tio Sam não jorram mais ouro negro. Pelé se despede mais uma vez do futebol. Sancho está ficando velho e se irrita com a alta dos preços e a queda dos cabelos.

Dom Quixote, na sua mansa loucura, dá um berro e investe contra moinhos de vento. Um dia ele ainda vence os inimigos. Sancho é que não tem nenhuma chance de vitória.

## Cruzeiro do Vale

Editora Cruzeiro do Vale Ltda.

CGC 82.161.688/0001-56

Diretores

Giberto Schmitt

João Nivaldo Tomazzia

Redator-Chefe

Carlos de Freitas

Coordenadora Comercial

Maristela Krambeck

Os conceitos emitidos em artigos assinados, entrevistas ou opiniões devidamente autenticadas, são da responsabilidade direta de seus autores.

Publicidade: criação/imdia, JNT Propaganda

Edilson Willy Kamphorst. Fone: 22-3944

Redação — Rua 7 de Setembro, 41

Fone: 32-0060 Gaspar-SC

Diagramação: PJ — Projetos Gráficos — Fone: 22-8279

Jornalista responsável: Carlos L. de Freitas

MT 5478. DRT/SP, 322/50

Impressão: Jornal de Santa Catarina

Tiragem: 8.000 exemplares.

# Paraíso dos Pôneis vai transformar-se em um super shopping center

O shopping vai tomar 35 mil metros quadrados de um total de 60 mil metros quadrados de área do Paraíso dos Pôneis.

O proprietário José Augusto Neves, se confessa otimista com esse empreendimento, calculado no valor de 6 milhões de dólares. O projeto arrojado é dirigido, prioritariamente, aos pequenos e médios fabricantes do município. "Esses terão a preferência de adquirir o ponto, pelo período de cinco anos, com mais cinco de garantia, segundo a Lei de Luvas", explica Almir Machado de Oliveira, administrador de empresa e técnico em turismo, responsável pelo planejamento do centro comercial.

★ ★ ★ ★ ★

A empresas de Blumenau e Brusque vêm a seguir depois os demais fabricantes do resto do Estado.

Oliveira salienta que até empresas cariocas e paulistas já se mostraram interessadas, pois estes trata-se do segundo centro em todo o Brasil a concentrar atividades atacadistas, de forma planejada.

Além das lojas, o projeto prevê uma área de estacionamento para até 14 mil veículos, lanchonete, play-ground e unidades de apoio (agências bancárias, banca de souvenirs, farmácia e banheiros).

O centro comercial vai concentrar artigos produzidos na linha do vestuário, calçados, acessórios, cama, mesa e banho, distribuídas entre os 15 módulos padronizados em arquitetura moderna, tomando por fundo o estílo enxaimel, típico da região do Vale do Itajaí. Entre os blocos, haverá coberturas laterais de forma a possibilitar o acesso do público entre um e outro, sem incômodos em dias de chuva.

Nestes pontos intermediários haverá canteiros arborizados.

**GASPAR — O slogan "Bote Fé Nesta Terra", criado pela administração municipal, começa realmente a ser acatado pela comunidade. Os pequenos e médios empresários têm agora à sua frente a grande oportunidade de expandir seus negócios. Um shopping center (isso**



mesmo um centro comercial), que será construído no Hotel Paraíso dos Pôneis é a grande novidade que promete deslançar a economia do município. O projeto prevê a construção de 15 blocos, contendo cada um 150 lojas e já se encontra na prefeitura, passando pelos trâmites finais de sua aprovação

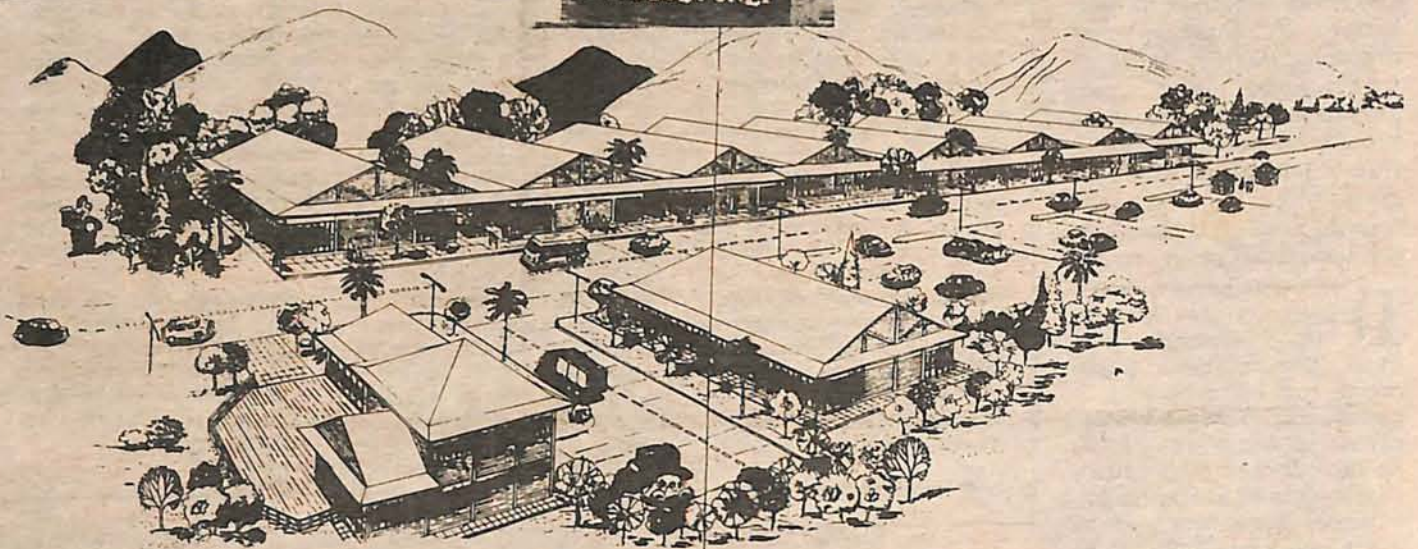

Planta da área ocupada pelo Shopping Paraíso dos Pôneis. Ao fundo os pavilhões (oito enxaimel) onde ficarão as lojas

## ATRAÇÃO DE GRANDE PÚBLICO

A concentração de artigos, promovendo a diversidade de produtos num mesmo ponto, vira atração e o empresário só tem a ganhar com isso, observa Almir Oliveira, destacando que também a clientela tem muito a lucrar. "Primeiro porque deixa de perder tempo atrás de compras e segundo porque a concentração provoca naturalmente a concorrência".

Mas não somente isso salienta Almir: A instalação do centro comercial na região vai gerar novos empregos. "Se calcularmos dois funcionários para cada loja, isso significa 300 pessoas trabalhando; além de mais outras 50 digamos, que deverão ser empregadas nos serviços de infra-estrutura".

Ele atenta também para alguns outros benefícios, que serão oferecidos aos visitantes do shopping, entre eles as baterias de banheiros, destinadas ao

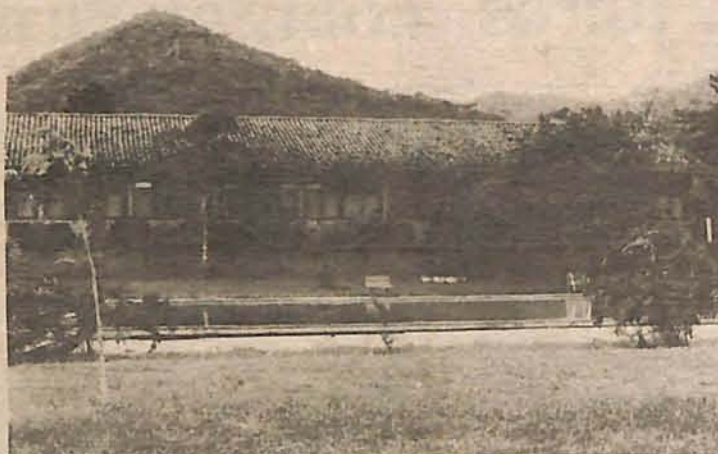

O hotel, que hoje atrai clientes de todo o Brasil, será inteiramente modernizado

atendimento das "sacoleiras" (pessoas que se deslocam de outras cidades para fazer grandes compras). Estas pessoas geralmente ficam em determinada cidade durante um dia inteiro correndo as lojas. No shopping de Gaspar, elas poderão ao final de seu intento, relaxar num belo banho e retornar para suas cidades", explicou Oliveira.

Outro fator que vai garantir o bom funcionamento do centro comercial é a despreocupação com relação às enchentes no Vale do Itajaí. Segundo o proprietário do Paraíso dos Pôneis, os trabalhos de dragagem do rio, feitos pelo extinto DNOS, livram toda a área das cheias até 18 metros acima do nível normal do Itajaí-Açu.

## APROVAÇÃO UNÂNIME

Tem mais. O hotel vai permanecer no local. Suas instalações serão ampliadas. Hoje são oferecidos 24 apartamentos, que somarão 48 no total, após as reformas de ampliações.

O shopping center, cujo projeto arquitetônico é assinado por Renato Junke (de Blumenau), está tendo todo o apoio do prefeito Francisco Hostins e da secretária de Planejamento do município, Jeanete Beduschi, informa José Augusto de Neves. "A prefeitura, inclusive, não esconde sua intenção de ocupar no futuro o restante da área para construir um pavilhão para feiras e outras promoções de interesse de Gaspar".

As obras do centro comercial devem iniciar imediatamente, assim que a prefeitura aprovar definitivamente o projeto. A administração do Paraíso dos Pôneis iniciará as obras que têm sua conclusão prevista para 12 meses. Sendo assim, a partir de 92, o trecho Gaspar/Blumenau vai mudar de figura...

## Rifa transferida

Em virtude de não ter havido sorteio da Loteria Federal no meio da semana, devido ao feriado, a rifa da Sociedade Cultural Recreativa Alvorada, ficou transferida para este sábado, dia 17

## O BOTICÁRIO de Gaspar

PRODUTOS NATURAIS

- \* Anexo a Lojas Bolomini
- \* Futuras instalações em frente Farmácia Catarinense

Centro — 32-0855

# Porta aberta para novos empreendimentos

**GASPAR** — Cerca de 45 pessoas participaram da reunião da Acimpevi (Associação das Micro e Pequenas Empresas do Vale do Itajaí), realizada na semana passada, no Salão Cristo Rei. Na oportunidade, o diretor executivo do Ceag (Centro de Apoio aos Micro e Pequenos Empresários), Vinicius Lummertz Silva colocou a situação atual das empresas sediadas no município de Gaspar, com destaque para a falta de informação dos empresários diante da crise econômica que atravessa o País e a desatualização da classe quanto aos avanços tecnológicos nas atividades industrial e comercial.

De acordo com levantamento efetuado pelo Ceag, Gaspar conta atualmente com 880 empresas ligadas ao comércio e prestação de serviço; cerca de 240 no ramo industrial e aproximadamente 30 em outras atividades. O encontro mostrou ainda que é possível investir

## Preparo para enfrentar a crise

**GASPAR** — A participação do Ceag na reunião da Acimpevi foi a convite da própria associação com o objetivo de reapresentar aos micro e pequenos empresário o diagnóstico econômico do município, "elaborado meses atrás junto à prefeitura, Câmara Municipal e órgãos ligados diretamente ao setor comercial e industrial", contou o diretor executivo, Vinicius Lummertz Silva.

No encontro, o Ceag promoveu uma avaliação e análise da população e a infra-estrutura da cidade, seus setores agrícola, pecuário, industrial, comercial e de serviços, além de uma avaliação da receita tributária do município e suas potencialidades econômicas, desenvolvimento destas e as oportunidades de negócio.

O diretor do Ceag levou ao conhecimento da Acimpevi dois programas que podem ser implantados em Gaspar. O primeiro é relativo ao expansionismo urbano. Este programa constará de treinamentos de grupos de 30 empresários, cursos e disposição de técnicos do Centro de Apoio, com atendimento periódico a classe empresarial local.

O segundo programa visa o apoio ao desenvolvimento municipal que tem por objetivo aprofundar a análise do diagnóstico econômico (comércio e indústria) e promover reuniões com grupos de empresários, organizando projetos de viabilidade para a criação de novas empresas na região, além de discutir o cenário econômico brasileiro, a exemplo dos efeitos do plano de economia do atual

governo.

Nesta reunião, contou Lummertz Silva, "pode-se detectar uma necessidade urgente de aprimoração do pequeno e microempresário, através de treinamentos e formação de nova mentalidade entre a classe". O diretor do Ceag concluiu que "sem esses avanços as dificuldades serão muito mais difíceis de serem controladas". Ele manifestou sua apreensão quanto ao apoio do poder público municipal (Executivo e Legislativo) àqueles que movimentam a economia.

"Com apoio e união, fica mais fácil encontrar soluções, principalmente quando o momento é de crise, a exemplo do que vivemos agora no País", concluiu Lummertz Silva.

na cidade, através da exploração de novos setores, relatou o presidente da Acimpevi, Cláudio José Zuchi.

"Por exemplo, um ramo que poderia ser explorado em Gaspar, com lucro certo, seria a fabricação de etiquetas para as malharias, que são em grande número no município", salientou Zuchi. Ele apontou ainda as atividades agrícolas, destacando a criação de marrecos para o abastecimento do mercado da região, principalmente agora quando as festas tradicionais no Vale do Itajaí ganharam grande corpo, sendo divulgadas nacionalmente. "As festas poderiam ser abastecidas pela própria produção regional, sem que houvesse necessidade de se buscar fora a matéria prima", constatou o presidente da Acimpevi.

Outra fonte de renda que não vem sendo bem aproveitada é o setor turístico, que também pode ser dinamizado em decorrência das festas tradicionais do Vale", comentou ele. "Hoje, esse ramo de atividade é aproveitado em somente 20%", observou.

## Trabalhos, jogos, colagens unem alunos na feira

**GASPAR** — A 1ª Fiemug — Feira Interdisciplinar das Escolas Municipais de Gaspar acontece na próxima quarta-feira, no Salão Cristo Rei. A feira abre às 9 da manhã, expondo durante todo o dia, aproximadamente, cem trabalhos produzidos pelos alunos, durante o ano, nas disciplinas de Matemática, Estudos Sociais e Ciências. A promoção é da Secretaria de Educação e está sendo coordenada pelas orientadoras educacionais Edite, Terezinha, Miriam e Sandra.

A exposição de pesquisas e jogos, elaborados pelos estudantes, tem por objetivo principal promover o intercâmbio entre professores e



alunos de escola para escola. O evento envolve cerca de 500 pessoas e visa, ainda, despertar o interesse do aluno aos projetos de pesquisa, interação entre estudante e mestres, além de oportunizá-los à divulgação dos trabalhos desenvolvidos em salas de aula durante o ano letivo, salientam as orientadoras.

A Fiemug é um projeto que a Secretaria de Educação pretende organizar em todos os anos, atingindo crianças do pré à oitava série, abrangendo todas as escolas da rede municipal e até servindo de exemplo para que esta promoção integre o programa escolar dos demais estabelecimentos de ensino da cidade.

Av. Das Comunidades, 205  
GASPAR - SC.

**Doce Lar**

BORDADOS  
CAMA - MESA  
BANHO

**JB — MADEIRAS LTDA**



Serraria em Geral  
Madeiras Ltda.

Rua Barão do Rio Branco, 644 — Fone: (0473) 32-0678

89-110 — GASPAR — Santa Catarina

**TEOREMA**  
ELETRO ELETRÔNICA

Fone: (0473) 32-0035

Especializada em instalações elétricas industrial, predial e residencial  
Comércio Varejista e Atacadista de Material Elétrico

Rua Dr. Nereu Ramos, 367 — 89110 — Gaspar-SC.

## Prefeito gostou do relatório

**G**ASPAR — O prefeito Francisco Hostins recebeu do secretário da Agricultura do município, Renato Abelardo Beduschi, o relatório de atividades desenvolvidas pela secretaria sob sua direção, conforme informou o chefe de Gabinete, Paulo Norberto Koerich.

No relatório foram apontados os principais trabalhos prestados pela equipe aos agricultores do município, merecendo destaque o setor veterinário que prestou atendimento a mais de 207 criadores, o que perfaz um total de 700 animais medicados.

Foram ainda realizadas em torno de 50 inseminações artificiais, registrando-se uma queda em relação ao mês anterior. A principal causa apontada foram as constantes chuvas que prejudicaram o crescimento dos pastos e conseqüentemente os animais.



Outro tópico destacado ao prefeito Hostins, foram os serviços prestados com a retroescavadeira da Secretaria Municipal de Agricultura, a qual já trabalhou em onze localidades do município de Gaspar entre elas o Barracão, Belchior, Poço Grande, Figueira, Lagoa, Gasparinho, Arraial, Gaspar-Grande, entre outros. Com a aquisição desta retroescavadeira traçou-se um plano de trabalho visando prestar uma assessoria mais eficiente no sentido de auxiliar os agricultores que enfrentam problemas para conseguirem contratar tratores para realizarem limpezas de valas, aberturas de ribeirões, etc.

Além desses trabalhos, foram adquiridas sementes de arroz para distribuição aos rizicultores e desenvolvidas campanhas para ensinar aos pecuaristas a ministrarem injeções e vermífugos aos animais.

Apesar dos problemas ocorridos este mês na área, o prefeito Francisco Hostins fez uma avaliação criteriosa do trabalho realizado no setor da agricultura. E gostou do relatório.

## Fundição Silveira, artesanato nobre, alquimia, arte e criatividade

**G**ASPAR — Mesmo com todo o avanço técnico-industrial, que não se estabelece somente nas grandes cidades, atingindo também os lugares que chegam a se perder nos mapas, a produção de peças e artigos de forma artesanal não perdeu seu espaço. Ao

contrário, esse tipo de atividade é ainda explorado com arte. Exemplo disso é a Fundição Artística Silveira, que há quatro anos atua em Gaspar (à rua José Ráfael Schmitt, nº 1000), atendendo a região e várias cidades do Estado catarinense.

Lá, utilizando-se de uma velha geladeira para (acreditem!) abrigar seu forno, os irmãos Afonso César, Antônio Carlos e José Alexandre Silveira dedicam-se a confecção de troféus artísticos, placas inaugurativas, ou para outros fins, medalhas, fivelas, broches e muitos outros artigos.

O material utilizado por eles é o bronze, o alumínio e o latão, sendo raramente usado o cobre na confecção das peças.

Financeiramente, esse tipo de atividade não gera lucros extraordinários, mas o trabalho lhes garante bons negócios e uma clientela quase fiel: clubes (sociedades, CTGs) e departamentos de esportes das prefeituras dos municípios. Cada peça é exclusiva e o toque artístico fortemente presente em cada uma delas.

Na fundição de peças, a confecção de formas e moldes são trabalhadas ali mesmo. O aspecto rudimentar desta atividade é verificada, também, na feitura das formas, obtidas através da mistura de areia e melado de cana. O "cheirinho" de cana de açúcar, por sinal, toma quase todo o ambiente da fundição. A cana é adquirida pelos proprietários em grande quantidade na região.

Os moldes são feitos de gesso e as peças confeccionadas são obtidas de acordo com as instruções do cliente. Em alguns casos, a clientela somente expõe como gostaria que o produto fosse confeccionado. Nestas horas, o artesão é responsável também pela criação do modelo, explicou José Alexandre.

### FÁCEIS E DIFÍCEIS

O material mais utilizado na fundição é o alumínio, considerado pelos irmãos Silveira como sendo o mais fácil de se trabalhar. Para esse tipo de matéria-prima, a temperatura pode ser mais baixa e dificilmente ela permite falhas nas peças.

O latão, por sua vez, exige mais do artesão e necessita ser trabalhado em temperatura mais alta. Trata-se de um material mais pesado, assim como o bronze. Esse último, entretanto, é o mais caro, por ser de melhor qualidade. Já o cobre, raramente utilizado, é um material mais impuro. Contém o que eles chamam de "borra" (sujeira).

A fundição é um ambiente de criatividade, onde há muito de arte e alquimia. Daquela mistura de melado e areia, forno e moldagens, surgem peças de grande bom gosto e efeitos decorativos.



Troféus gravados em metal na Fundição dos Irmãos Silveira

# CATARINENSE CARGAS

## QUALIDADE EM TRANSPORTE



### AGORA TAMBEM EM CAXIAS DO SUL.

Transportando com rapidez e segurança para o Rio Grande do Sul, Santa Catarina, Paraná, São Paulo, Rio de Janeiro e Mato Grosso do Sul.

Joinville Fone: (0474) 22-6511 Fone: (0474) 22-9290 Telex: (41) 7971	Jaraguá do sul Fone: (0473) 72-0395 Telex: (41) 7980	Blumenau Fone: (0473) 23-1711 Telex: (41) 7964	Brusque Fone: (0473) 55-0205 Telex: (41) 7979	Itajaí Fone: (0473) 44-3851 Telex: (41) 7964	Florianópolis Fone: (0482) 44-0568 Telex: (41) 7967	Curitiba Fone: (041) 276-1225 Telex: (41) 7969	São Paulo Fone: (011) 292-2544 Telex: (11) 24224	Rio de Janeiro Fone: (021) 260-7563 Telex: (21) 35638	Crícluma Fone: (0484) 33-6508 Telex: (41) 7964	Porto Alegre Fone: (0512) 42-7326 Telex: (41) 7984	Campo Grande Fone: (067) 387-1031 Telex: (67) 1540
---	--	--	---	--	---	--	--	---	--	--	--

## Pontes

## Rede Federal entrega Cálculos e plantas

**BLUMENAU** — O prefeito Victor Sasse recebeu da Rede Ferroviária Federal — com sede em Curitiba, cálculos e plantas do projeto estrutural da ponte metálica Aldo Andrade e da ponte de concreto — nas proximidades da Sulfabril. O material foi solicitado pela Secretaria de Planejamento da prefeitura de Blumenau, e entregue pessoalmente pelo superintendente adjunto de Patrimônio da RFF, engenheiro Newton Sotomaior. Todo o material foi levado para o Arquivo Histórico da Fundação Casa Dr. Blumenau — Setor de Projetos Arquitetônicos.

Segundo a responsável pelo Arquivo, Sueli Petry, o material está disponível para consulta, pelo público em geral. Futuramente deverá ser microfilmado, para facilitar o manuseio e resguardar os originais. A documentação é constituída de memorial de cálculos e desenhos de estrutura; praticamente toda a documentação é datada de 1929.

Enquanto isso, continua a recupera-

ção da ponte metálica Aldo Andrade, próxima da prefeitura. Toda a obra está sendo custeada pelos ban-

cos de Blumenau. Os trabalhos deverão estar concluídos até o final deste ano.



Imediatamente, esse material precioso para a segurança de projetos futuros, foi entregue pelo prefeito e o engenheiro Newton Sotomaior (esquerda), ao Arquivo Histórico de Blumenau

## Três escultores na Furb

Na quinta-feira, dia 8, no salão de entrada da universidade, a arte em cerâmica teve seu espaço garantido. Até o dia 20 de novembro, as esculturas Norma Bonilla, Graciela Scasso e Marliese Vicenzi estarão mostrando suas esculturas em cerâmica, numa coletiva. A exposição teve a participação do Coro da Escola Superior de Música de Blumenau, que apresentou um programa bem variado e para todos os gostos. As músicas, de Bach (Dir. Dir. Jehova will ich singen) a Beatles (Can buy me love), com passagem por Caetano Veloso (Lua, Lua, Lua, Lua).

As peças da exposição são bastante variadas. Não são somente esculturas em cerâmica que as artistas mostram. Norma Bonilla por exemplo, trás para a universidade seus

murais com madeira fazendo fundo para a verdadeira obra, esta em cerâmica, afixada no mural por parafusos. Os murais da artista têm tamanhos variados entre 50 x 35 e 70 x 152.

Marliese Vicenzi, estará expondo também, algumas esculturas da mesma forma que Graciela Scasso, que acrescenta a seu trabalho expressivas máscaras.



## Bolsa de Empregos

NOME	IDADE	SEXO	CARGO
Roberta Correa	14 anos	F	Variado
Jurandir Fernandes	30 anos	M	Motorista
Jean Carla A. Klock	15 anos	F	variado
Elizeu J. de Oliveira	22 anos	M	Variado
Adriana Pereira	14 anos	F	Secretária
Mª Goreti Voltolini	18 anos	F	Variado
Jaison Gazaniga	15 anos	M	Variado
Lino Knopp	18 anos	M	Qualquer
Vera L. Martins	27 anos	F	Finanças/Administração
William B. dos Santos	19 anos	M	Variado
Gean Carlo Cardoso	15 anos	M	Escritório
Maurici A. Pitz	15 anos	M	Office-boy
Luciane A. C. Almei-			

NOME	IDADE	SEXO	CARGO
da	20 anos	F	Balconista/Caixa
Santina Seide	19 anos	F	Costureira
Argemiro M. Meis	29 anos	M	Motorista
André L. da Costa	18 anos	M	Aux. Torneiro Mecânico
Jorge Ramos Branco	20 anos	M	Garçom/ Diversos
Sônia dos Anjos	16 anos	F	Balconista/Diversos

A Empresa Construtora Elevação Ltda, necessita de 10 (dez) trabalhadores para serviço geral, ajudante de tubulação. Os interessados, pessoas ou firmas, devem dirigir-se à Acig — Associação Comercial e Industrial de Gaspar; começo da rua Sete de Setembro, ou pelo fone 32-1371, com Juliana.

## Maratona Teatral

**BLUMENAU** — A coordenação do Núcleo de Teatro e Escola do Carlos Gomes (NuTE) promove, neste final de semana mais uma maratona teatral. Trata-se dos Quartos Jogos de Teatro — Texto, Interpretação e Técnica nas Artes Cênicas, que encerra domingo, com a apresentação das encenações dos textos inscritos no Jote-Titac (prazo foi até quarta passada), pelas equipes participantes.

Os jogos têm por objetivo proporcionar o encontro e intercâmbio cultural entre escritores, artistas e técnicos cênicos. É um concurso conjugado para escritores e intérpretes de teatro, com premiações nas categorias Melhor Iluminação, Sonoplastia, Cenografia, Figurino, Maquiagem, Produção, Coreografia, Texto, Montagem, Coadjuvantes e Direção.

Os Jote-Titac iniciaram na quarta-feira, com a inscrição dos textos e equipes participantes. Neste mesmo dia foram sorteados os textos para as equipes inscritas, necessariamente constituídas de Elenco/Diretor/Iluminador/Sonoplasta/Figurinista/Maquiador/Produtor/Coreógrafo, podendo um mesmo elemento assumir até três destas funções artístico/técnicas de acordo com o estabelecido pelo regulamentos dos jogos, explicou o coordenador do NuTE, Alexandre Venera dos Santos.

Os espetáculos levados ao palco do Teatro Carlos Gomes, neste domingo, foram preparados pelas equipes em apenas três dias, dedicados a ensaios, montagem e divulgação. O regulamento estabelece um limite máximo de sessenta minutos para as apresentações de cada grupo, incluindo montagem e desmontagem da peça.

O júri será formado por um integrante de cada equipe, que dará seu voto em todos os itens de todos os espetáculos apresentados, menos naquele em que estará se apresentando como concorrente. Esta quarta maratona teatral, que conta com o apoio do Departamento de Cultura, promete ser novamente bem concorrida.

Sociedade Recreativa Desportiva Sete de Setembro  
Fundada em 11 de Julho 1988  
CGC 79.866.100/0001-96  
Rua Sete de Setembro, s/n 89110 Gaspar SC

## EDITAL DE CONVOCAÇÃO

O Presidente da Associação Recreativa Desportiva 7 de Setembro, no uso de suas atribuições legais, convoca os associados para a Assembleia Geral Ordinária a realizar-se dia 22 de novembro próximo, no ginásio do Colégio Normal Frei Godofredo, em Gaspar, às 20:30 horas, com 1/2 dos sócios patrimoniais presentes, em primeira convocação, e com qualquer número de sócios em segunda convocação. 30 minutos após, conforme rege os estatutos sociais da entidade, para deliberarem sobre a seguinte ordem do dia:

- 1º Prestação de contas.
- 2º Eleição do Conselho Deliberativo.
- 3º Assuntos gerais.

Gaspar, 13 de novembro de 1990

Vitório Marquetti  
Presidente

## Alves Artefatos de Cimento Ltda

Rua: Antônio Treiss, 797 - Bairro Vorstadt  
Fones: (0473) 22-9058 - 22-9540 - Blumenau-SC

Rua: Arnaldo Koch s/n  
Fone: 32-1161 - Gaspar-SC

## Empreiteira de Mão-de-Obra

LUCATER

Ano 8

A pioneira no Ramo

Terraplenagem, aterros, destocagem etc.

Servindo a comunidade gasparense e de todo o Vale do Itajaí.

Fones: 32-0425 — 32-0721

Rua 21 de Abril, 74 — Gaspar-SC.

## Escritório Contábil

Nilo Boing

Rua Sete de Setembro, 1016  
Fone: 22-3569 — Blumenau-SC



Coral Santa Cecilia quando ainda era regido pelo maestro Egon Bohn (falecido), pai da atual regente Celina Bohn Gaertner

## Coral Santa Cecília, fiel à tradição musical

**GASPAR — Quem pensa que Gaspar não está bem representada na música coral, passa por ledão engano. A tradição no canto, aqui já vem de 80 anos, através do Coral Santa Cecília, que no próximo dia 22 se apresenta no interior da Igreja Matriz São Pedro Apóstolo, com variado repertório. Sob a regência de Celine Bohn Gaertner, o coro apresenta canções renascentistas, sacras, populares e folclóricas, a partir das 20 horas.**

Esta apresentação do dia 22 será em homenagem ao Dia de Santa Cecília, padroeira dos músicos, que deu nome ao coral. Inicialmente haverá missa de ação de graças, com o grupo participando do evento, cantando músicas sacras. Depois, vem a apresentação propriamente dita, com diversidade de canções.

É uma bela oportunidade para se rever o coral — que realizou sua última apresentação no mês de agosto, na Fundação Frei Godofredo.

Para aqueles que dele nunca ouviram falar, a ocasião é perfeita para conhecer esse grupo, que dedica todas as suas noites de terças-feiras aos ensaios e aperfeiçoamento do canto coral. Os encontros semanais, acontecem sempre a partir das 19 horas, para iniciantes, e 20 horas, para os que já integram o conjunto, no coreto do Centro Educacional São Francisco de Assis.

O Coral Santa Cecília é composto por cerca de 20 cantores. Entre estes, estão pessoas que já integram o grupo há 50 anos, a exemplo de Filomena Schramm. Assim como esses amantes mais antigos da música, o coro também tem a participação de pessoas jovens.

Apesar da juventude estar um tanto afastada desse tipo de arte musical, "sempre há uma carinha nova interessada em participar", conta Celine Gaertner.

O grupo surgiu há 80 anos, mas suas atividades foram interrompidas num determinado período. Há 32 anos, o pai de Celine, Egon Bohn reorganizou o coro, tomando a regência do grupo. Bohn fora um dos participantes do coral, antes dele haver sido desarticulado. O Santa Cecília nasceu numa das pastorais da igreja católica de Gaspar e integra o Clube Musical São Pedro — formado ainda pela Banda Musical São Pedro e Escola de Música Egon Bohn.

### AINDA NO CASULO

Embora já conhecido em diversas cidades, a exemplo de Blumenau, onde já se apresentou algumas vezes, em conjunto com o Camerata Vocale e em Florianópolis, o Coral Santa Cecília ainda está no casulo, no que tange às grandes apresentações. Talvez porque isso faça parte de sua própria tradição. "É um grupo de amigos que se reúne para cantar, por amor à música", destaca a regente.

Quando há apresentações, o grupo conta com apoio da prefeitura ou da Fundação Frei Godofredo, que recentemente doou ao coral um piano para os ensaios dos cantores. Mas, fora os concertos e ensaios, existem as aulas, que visam melhorar cada vez mais o trabalho do Santa Cecília.

Para quem deseja conhecer melhor esse grupo e até mesmo deseja vir a integrá-lo, "estamos com as portas abertas", diz Celine. "Gostaríamos que as pessoas se achegassem e participassem com a gente; o aprendizado é gratuito", garantiu ela.

## História

# Definição de datas

W. J. Wandall

*Em nosso artigo passado trouxemos uma análise da Lei Provincial nº 11, de 5 de maio de 1835, criando oficialmente os Arraiais de Pocinho e Belchior, tidos pelos historiadores como as bases de fundação do Município de Gaspar. Muito embora assim o afirmem, nós mencionamos em nosso terceiro artigo desta série, estarmos propensos a dar total credibilidade às alegações de Henrique Pedro Zimmermann, quando informava este, ter havido povoamento do território gasparense a partir de 1832.*

Ora, diante dos dados já apresentados, corroborados por um número razoável de renomados historiadores catarinenses de reconhecida idoneidade, fidelidade aos argumentos defendidos e, principalmente, acreditadíssimos em seus trabalhos, temos certeza de um fato: nosso município teve sua colonização iniciada nos primórdios de 1830.

Outro fator de importância básica é o relacionado à nacionalidade daqueles colonizadores: brasileiros, açoritais e/ou flamengos (holandeses e belgas), além de outras partes da Europa.

Um fato novo, contudo, até então não levantado foi a resistência do genio aos interesses colonizadores do elemento branco. E Jean R. Rul comenta:

"Temos assim a explicação da morosidade com que se processou o povoamento do Vale do Itajaí e a razão de ter sido tão pequeno o número de alemães que nos primeiros dez ou quinze anos se têm arriscado a vir para cá. Os que vieram e fugiram devem ter ficado em Itajaí ou nos arredores imediatos — sabemos de duas famílias que voltaram, temporariamente, a São Pedro de Alcântara — alguns a título provisório até voltar a segurança nos arraiais, outros definitivamente, desistindo da agricultura para se dedicar ao comércio ou a algum ofício aprendido anteriormente ou improvisado".

E para comprovar o esvaziamento da colonização, tentada implantar-se em Gaspar, Jean R. Rul nos apresenta o relato do engenheiro belga Charles van Lede, a respeito de uma viagem de exploração feita por aquele engenheiro, quando em 1842 subiu o Itajaí-Açu, visando encontrar um local onde pudesse instalar uma colônia belga, optando, posteriormente, por onde atualmente se encontra Ilhota. Mas, eis as palavras de Rul: "Ao subir o Itajaí até o Salto, ele cita", referindo-se a van Lede, "apenas cinco moradores pelo nome: 1) Henrique Flores, em Pocinho, cuja propriedade acompanha o rio por duas léguas e meia; 2) Nicolau, colono alemão, 1 hora e 8 minutos após a ilha de Gaspar, 35 minutos após uma colônia alemã e 16 minutos antes da 'Pedra de Amolar de Cima' (Nicolau Deschamps); 3) pouco depois da Ilha Belchior: o inspetor Almeida — inspetor provincial José Gomes de Almeida —; 4) na região do capim volta, a habitação abandonada de Jacinto Miranda. Na viagem de regresso: 5) Dom Luís Alves, que deu seu nome ao rio e que morava na confluência daquele rio com o Itajaí-Açu".

Jean R. Rul alude, ainda, sobre um:

importante documento datado de 1842, trazido a conhecimento público pelo historiador Oswaldo Rodrigues Cabral. Nesse documento, segundo Rul, encontram-se importantes revelações sobre a localização dos primeiros habitantes das margens do rio Itajaí-Açu, partindo da orla marítima até um lugar designado por "Itaupava", acreditando-se ser hoje o bairro de Itoupava, em Blumenau.

Então, baseando-se nas informações de Oswaldo Rodrigues Cabral, assim escreve Jean R. Rul: "No Estaleiro das Naus do Pocinho, residia Benigno Lopes Moçam. É ele uruguaio, natural de Paisandu. Veio para Desterro entre 1814 e 1818, com os pais. Casou-se em São Miguel com Carolina de Merlo de Azevedo Coutinho", residindo os familiares desta no lugar "Fazenda", hoje integrando o município de Itajaí.

Outro nome apontado por Oswaldo Rodrigues Cabral era Pedro Joaquim, sobre o qual assim se manifesta Rul: "... deve ser Pedro Juchen, nascido em 1819, filho de Mathias e de Luiza Metz, imigrantes de São Pedro de Alcântara".

Em seguida é citado João Cloques, "... em realidade João Klock. Nasceu em 1790, era casado com Anna Maria Deschamps, irmã de Nicolau". O próximo era Jacó alemão, "... só pode ser Jacob Theiss, que veio de São Pedro de Alcântara junto com seu irmão Valentin. Jacob casou em Itajaí, em 1842, o que prova que ele morava no vale naquele ano. Em 1848 possuía terras na volta do Gaspar, estremando com Carlos Mousseaux". Finalmente, Carlos Monçam é o último nome de estrangeiro apontado por Oswaldo Rodrigues Cabral, como habitante das margens do Itajaí-Açu, em 1842. Sobre este último, acrescenta Rul: "... cujo nome correto era Mousseaux, pois é assim que assinava, era francês e, apesar da semelhança de nome, nada tinha de comum com o uruguaio Benigno Lopes Monçam".

As propriedades do francês Mousseaux, conforme pesquisa realizada por Jean R. Rul, compreendiam: "... terras no Ribeirão Itoupava, perto do Salto, que ele requereu em 1838; um terreno de 200 braças na Volta do Gaspar; mais um terreno de 200 braças com engenho em Gaspar e 50 braças no Arraial do Poço Grande".

Os últimos quatro citados, ou seja, menos o uruguaio Monçam, residiam em Pedra de Amolar, segundo declara Jean Rul "que deve ser a 'de cima' citada por van Lede, e que deve ficar entre Belchior e Blumenau".

# Blumenau extingue quatro secretarias

Alunos da  
"Escolinha"

vão tocar dia 29

**GASPAR** — Os alunos da Escola de Música Egon Bohn apresentam-se, no dia 29, às 20 horas, no Bela Vista Country Club. Trata-se de uma mostragem ao público do trabalho desenvolvido pelos instrumentistas durante o ano. O programa apresenta composições variadas e o concerto é gratuito.

A Escola Egon Bohn — ou simplesmente a "escolinha", como é conhecida — foi criada em 1977 para a formação de instrumentistas. Ela conta atualmente com 34 alunos, distribuídos em aulas de piano, acordeon, violão e instrumentos de sopro, como flauta doce e outros relacionados a formação de músicos de banda, contou a coordenadora Claudete Bohn.

As aulas são oferecidas de manhã e à tarde, sendo que somente às segundas-feiras, a escolinha mantém turmas à noite, diz a coordenadora que ao mesmo tempo lembra à comunidade sobre as matrículas para ingresso no próximo ano que podem ser efetuadas na primeira semana de dezembro, para crianças e adultos. Melhores informações também podem ser obtidas pelo telefone: 32-0957.

**BLUMENAU** — A nova reforma administrativa da Prefeitura extinguiu quatro das doze secretarias municipais. Deixam de existir a Secretaria do Meio Ambiente e Defesa Civil, Desenvolvimento Econômico, Comunicação Social e Imprensa. A lei complementar nº 4 já foi sancionada pelo prefeito Victor Sasse.

O Gabinete do prefeito vai englobar vários departamentos que também deixaram de existir, como os de Imprensa e Comunicação Social, que até então, mantinham status de secretarias e que agora fazem parte do Departamento de Expediente e Comunicação. O Gabinete também abrange os Departamentos de Auditoria Interna, Atividades Complementares, Cultura, inclusive Fundação Casa Dr. Blumenau e Fundação Municipal de Desportos e de Meio Ambiente. Com a reforma administrativa fica criada a Secretaria de Ação Comunitária, responsável pela Defe-

sa Civil e Bem Estar Social.

A Prefeitura de Blumenau conta a partir da última semana com apenas 10 secretarias municipais. Também houve mudanças nas nomenclaturas de algumas secretarias como é o caso do Planejamento, que passa a ser Assessoria Municipal. A Secretaria de Assuntos Jurídicos foi transformada em Procuradoria do Município e a Secretaria de Cultura, Esporte e Turismo em Secretaria Especial de Turismo, que terá somente a figura do secretário e englobará a Proeb. A Secretaria de Saúde e Bem Estar Social vai atuar somente na área específica de Saúde.



Jornalista Oscar Jenichen, chefe de gabinete da prefeitura explica a jornalistas as modificações

O Gabinete do Vice-Prefeito continua apesar de Blumenau não possuir o vice-prefeito no momento. O Gabinete do Vice vai responder pela Fundação Universal Regional de Blumenau, sob a responsabilidade do prefeito Victor Sasse.

O Chefe de Gabinete da Prefeitura, jornalista Oscar Jenichen, informou em coletiva à imprensa, que estão mantidas as fundações como a Fundação Hospitalar de Blumenau, Furb, Proeb, Fundação Municipal de Desportos, bem como, Promenor, Asilo, Samae, Seterb e Urbanizadora de Blumenau, que também passam a ser fundações.

"Também foram criados alguns órgãos de aconselhamento da administração municipal, mas sem remuneração para seus membros", salientou Jenichen. Além do Conselho Municipal de Desenvolvimento, de Trânsito e de Cultura, o município passa a contar com os Conselhos de Educação, Saúde e Bem Estar Social, Meio Ambiente e Zona Rural, Criança e Adolescente e Prevenção ao Uso de Drogas, cujos membros ainda não foram nomeados. Também foram criadas comissões. Oscar Jenichen lembrou que os conselhos e as comissões atendem a exigências da Lei Orgânica do Município.

Com a Reforma Administrativa a Prefeitura de Blumenau fica constituída do Gabinete do Prefeito, Assessoria de Planejamento, Procuradoria Geral do Município, Secretarias Municipais de Administração, Finanças, Educação, Saúde, Obras e Serviços Urbanos, Especial de Turismo e Ação Comunitária. Oscar Jenichen afirmou que não haverá demissões de funcionários, mas apenas remanejamentos para outros setores.

## Brusque faz seminário contra uso de drogas

**BRUSQUE** — Numa promoção conjunta do "Comen" — Conselho Municipal de Entorpecentes, 16º Ucre, Secretaria Municipal de Saúde e Secretaria de Educação, será realizado em Brusque, no período de 19 a 21 de novembro, no auditório da prefeitura, o 1º Seminário de Prevenção ao Uso de Substâncias que Causam Dependência.

Segundo o presidente do "Comen", psicólogo Antonio Carlos Cruz Corvo, "o seminário tem por objetivo fazer com que as escolas desenvolvam um efetivo processo de prevenção ao uso indevido de drogas e, respeitem com maior eficiência o parecer do "Conselho Estadual de Educação", que determina seja diluído nas disciplinas escolares. O conteúdo de prevenção que vem sendo executado em todo o Estado nos últimos seis meses".

O seminário será destinado a diretores de escolas das redes municipais, estaduais e particulares dos municípios de Brusque, Botuverá, Guabirura, Major Gercino, São João Batista, Nova Trento, Canelinha e Tijucas, todos sob a jurisdição da 16ª Ucre, com sede em Brusque. A solenidade de abertura será realizada às 8:30 h do dia 19, no auditório da prefeitura municipal com as palestras se estendendo até às 17 horas, nos três dias de duração do evento. Os palestrantes serão a professora Ana Klein, integrante do Conselho Estadual de Entorpecentes, professor João Carlos Poittr, membro da Comissão Estadual de Prevenção da Secretaria de Estado da Educação, dr. Nathan Ben-Hur Braga, assessor jurídico do "Comen", dr. João Francisco de Souza, delegado de polícia e vice-presidente do Comen, padre Adilson Colombi, membro do Comen e Antonio Carlos Cruz Corvo, presidente do Conselho Municipal de Entorpecentes.

## Lixo rendeu 35 mil cruzeiros para a creche

**GASPAR** — A campanha de arrecadação do lixo seco, promovida pelo Lar Maria de Nazaré obteve ótimos resultados. Durante a última semana (5 a 9), a coordenadora da creche, Carmem da Silva, e Lorena Bornhausen coletaram o material por diversos pontos da cidade, com auxílio da prefeitura e Malhas Keka. Depois de reciclado, o lixo foi vendido para terceiros e o lucro total de Cr\$ 35 mil foi revertido em benefício da instituição.

Carmem e Lorena recolheram cerca de 30 quilos de

alumínio, que renderam aproximadamente Cr\$ 3 mil; quase 600 vidros de conserva, conseguindo um lucro em torno de Cr\$ 7.500,00; três toneladas de papel vendidas a Cr\$ 12 mil; 200 quilos de plásticos Cr\$ 1.200, no total: um caminhão de latas e ferro, mil quilos de vidro diversos e mil garrafas. Todo esse "lixo que pode ser reaproveitado", rendeu para a creche, 35 mil, em apenas uma semana. "Uma prova de que lixo também é dinheiro", observaram as coordenadoras da campanha.

Embora a iniciativa tenha exigido muito esforço físico de Carmem e Lorena, elas avaliaram muito positivamente essa "empreitada", que teve dois objetivos: um de auxílio ao Lar Maria de Nazaré, que obteve através da campanha recursos para a manutenção da creche e o segundo objetivo que foi de "colaborar na preservação do meio ambiente", frisou Carmem Bornhausen, uma dona de casa gasparense preocupada com a proteção da natureza e que já havia desenvolvido o mesmo tra-

balho, tempos atrás, na intenção de instruir a comunidade sobre a necessidade de se reciclar o lixo doméstico.

As pessoas foram bastante receptivas a essa campanha do Lar Maria de Nazaré. Carmem conta que recebeu apoio de diversas lojas, bancos e firmas da cidade. Na última semana deste mês (de 26 a 30), a campanha recomeça, desta vez em benefício da creche Vovó Leonida, informou Lorena, que espera obter o mesmo sucesso.

**printex**  
ESTAMPARIA IND. COM. LTDA.  
ASSESSORIA TÊXTIL

QUALIDADE EXPORTAÇÃO  
ESTAMPARIA EM GERAL

Rua Prefeito Leopoldo Schramm, nº 478 — Fone:  
(0473) 32-1244 — FAX (0473) 32-0911 — Cx. P 151  
89110 — GASPAR — SANTA CATARINA



**ELETRO TÉCNICA  
SCHEIDT LTDA**

Especializada em montagem de redes  
elétricas de alta e baixa tensão e  
instalações de transformadores

Rua Frei Solano, 463  
Fone: 32-1344 ou 32-0686 Gaspar-SC.

**CUECAS**



Fone: 32-1599

Fax : 32-1343

Gaspar-SC

**URILAN**



# A Ceval sempre acreditou.

Quando a Ceval começou suas atividades, em 1972, só tinha uma idéia na cabeça: progredir.

E Gaspar ofereceu todas as condições: profissionais competentes, espaço para idéias ousadas e muita, muita vontade de crescer com a gente.

Dezoito anos depois, a Ceval pode dizer, com conhecimento de causa, que valeu a pena botar fé nesta terra.

A resposta foi certa: sucesso, para a Ceval e para Gaspar.

**GASPAR**  
BOTE FÉ NESTA TERRA

Uma campanha **CEVAL**

Tem sempre um jeito de fazer melhor.



**Horóscopo**  
De sexta a sexta

**ÁRIES** — Neste final de semana as suas irradiações astrais favorecem as relações de amizade e tudo o que pode resultar daí.

**TOURO** — Você pega um reflexo das influências de Áries, mas fique com um pé atrás com as arianas. O negócio é não entrar em fria.

**GÊMEOS** — Camaradas geminiano e geminiana, os negócios estão favorecidos, em compensação, o amor vai para a cozinha.

**CÂNCER** — Cancerianos vocês estão em alto astral. Procurem o equilíbrio. Os astros estão sorrindo para vocês.

**LEÃO** — Sossega, leão. Não se assanhe muito que pode dar um revertere. Os astros ajudam, mas o resto é com você, seu asanhado.

**VIRGEM** — Os astros não mentem jamais. Viu? As coisas melhoraram. Fim de semana continua bom para negócios. Pratique umas aulinhas de dança. É só soltar o corpo, pois jogo de cintura os virginianos já têm.

**LIBRA** — Está faltando dinheiro para todo mundo. Não chore, pôxa. Vá em frente.

**ESCORPIÃO** — Bem, escorpião, é tempo de dar uma ferrada. Escolha uma vítima gordinha e nhac! Faz bem ao ego... dos escorpiões.

**SAGITÁRIO** — Camarada sagitariano, seu coração está mais dividido do que o poder de Gorbachev. Mas é preciso aceitar a oposição. Aceitar e depois levá-la à lona.

**CAPRICÓRNIO** — As coisas vão melhorar depois de domingo de manhã. Essa nave norte-americana que subiu (finalmente!) nesta semana atrapalhou os iraquianos e até o seu astro regente.

**AQUÁRIO** — Nem tanto ao mar nem tanto à terra. Aliás, você como ser influenciado pela água, sabe fazer isto melhor do que Amin: ficar em cima do muro.

**PEIXES** — Sua capacidade de ação estará poderosa neste final de semana. O negócio vai ser explicar em casa.



**O grupo teatral Auto-Retrato, do Sesi de Blumenau, faz a última apresentação da peça "Andar... Sem Parar... de Transformar", texto de Maria Luiza Lacerda. A montagem premiada no IV Festival Catarinense de Teatro, com o melhor cenário, inicia no Teatro Carlos Gomes, às 15 horas. A entrada é franca.**

*Mostrando um universo mágico, brando e suave, o grupo busca uma identificação com o mundo fantasioso da criança e o sonho. O premiado cenário é da artista plástica Sôla Ries; na iluminação, Giba de Oliveira e na direção geral, Roberto Murphy. O elenco é integrado por crianças e adolescentes formados no Curso Básico de Teatro do Sesi.*

**Não perca**

**SOCIEDADE GASPARENSE**

Promove sua tradicional discoteca, a partir das 18h30min. Aos domingos, serviço de restaurante. Rua Arnoldo Koch.

**COMUNIDADE EVANGÉLICA**

Reunião da Juventude, neste sábado, às 18h30min. Domingo, culto a partir das 8 horas na igreja-centro e às 9h45min, em Gaspar Alto, em língua alemã. Também no domingo, culto infantil, às 8 horas. No dia 22 haverá reunião da Oase — Ordem Auxiliadora das Senhoras Evangélicas, às 14h30min, no centro de Gaspar, aberta ao público em geral.

**COMUNIDADE CATÓLICA**

Nesta sexta, à noite, procissão luminosa e preparação, de ordenação sacerdotal. Sábado, às 19 horas, ordenação sacerdotal do Frei Jaime Spengler (filho de Genésio e Léa Spengler). A cerimônia será presidida por Dom Quirino Schmitt e vários outros sacerdotes. Em seguida, haverá coquetel. Os interessados devem participar com um prato doce ou salgado. No domingo, Frei Jaime realiza sua primeira missa, às 9h30min, na paróquia-centro. Às 12 horas,

haverá almoço. A comunidade pode participar adquirindo até nesta sexta-feira ao meio-dia o ingresso, no valor de Cr\$ 400,00, informou o Frei José Lino.

**BAILE COM OS VILANENSES**

O Centro Educacional Infantil promove o "Grande Baile do Chope", no próximo final de semana, dia 23, na Associação Desportiva Ceval. A promoção está marcada para às 22 horas e visa a arrecadação de fundos para a construção da escola. Venda de canecos de chope na Acig, Posto Padilha, Posto Zimmermann e no próprio centro educacional.

**UNIVERSAL VÍDEO LOCADORA**

Dá dica de bons filmes para o lazer de seu final de semana. O premiado filme "Nascido em 4 de Julho", do diretor Oliver Stone é a grande opção, trazendo como protagonista o galã internacional, Tom Cruise. No gênero comédia, está à disposição a fita "Férias Frustradas de Natal". Suspense, policial e aventura as dicas são "Perigo na Noite", "Força, Tarefa Especial" e "Profissão: Repórter", respectivamente. Rua Aristiliano Ramos, centro.



**Madeiras Ltda**  
Quem casa quer casa

**CASAMENTOS**

Élcio Carlos de Oliveira, Oficial do Registro Civil da sede da Comarca de Gaspar — Santa Catarina, faz saber que pretendem casar-se:

Geovaerto Deggau e Maria Jovino Borges. Ele natural deste Estado, nascido em Blumenau aos 25-07-63, filho de Artur Deggau e Maria Deggau. Ela natural deste Estado, nascida em Criciúma aos 28-11-68, filha de Jovino Manoel Borges e Josina Vieira Borges. O casamento será realizado na Capela Bom Jesus desta cidade no dia 15-12-90, às 20:00 horas.

Ricardo Farfan Moreira e Raquel Pereira. Ele natural de São Paulo, nascido em São Bernardo do Campo aos 04-12-66, filho de Jorge Farfan Valenzuela e de Felicia Moreira. Ela natural deste Estado, nascida em Gaspar aos 20-01-68, filha de José Henrique Pereira e Nadir de Borba. O casamento será realizado neste Cartório em 30-11-90, às 15:00 horas.

Rudinei Reinert e Verônica dos Santos. Ele natural deste Estado, nascido em Ilhota, aos 06-09-90, filho de Elói dos Santos e Clara Isensee Reinert. Ela natural deste Estado, nascida em Gaspar aos 01-08-68, filha de Anselmo dos Santos e Natália Andrade dos Santos. O casamento será realizado na Igreja Matriz desta cidade em 08-12-90, às 17:00 horas.

João Pedro Zimmermann e Marlene Alves. Ele natural deste Estado, nascido em Gaspar aos 08-09-69, filho de Osniir Pedro Zimmermann e Maria Rosa Zimmermann. Ela natural deste Estado, nascida em Gaspar aos 14-07-65, filha de Paulo Alves e Alsina Heinz Alves. O casamento será realizado no dia 15-12-90 na Igreja Matriz desta cidade, às 17:00 horas.

Norival Cardoso e Sandra Aparecida de Oliveira. Ele natural deste Estado, nascido em Ilhota, filho de Antônio Cardoso e Eunice Saes Cardoso. Ela natural deste Estado, nascida em Itajaí, filha de João Maria de Oliveira e Maria Luiza de Oliveira. O casamento será realizado no Cartório de Itajaí.

Darcioni José Nesi e Giovana Maria Rossi. Ele natural deste Estado nascido em Treviso aos 06-11-67, filho de Divino Nesi e Darcini Nesi. Ela natural deste Estado, nascida em Blumenau aos 19-04-68, filha de Gil Francisco Rossi e Maria Enendina Rossi. O casamento será realizado na Igreja Matriz desta cidade em 29-12-90, às 20:30 horas.

Carlos Alberto Schutel e Rosemar Fernandes. Ele natural deste Estado, nascido em Vidal Ramos, em 07-07-70, filho de Norberto Schutel e Alvina Nau Schutel. Ela natural deste Estado, nascida em Agrônoma aos 28-03-73, filha de José Dimas Fernandes e Rosa Ursulina Fernandes. O casamento será realizado na Igreja Matriz desta cidade em 08-12-90, às 17:00 horas.

Gilberto Suavi e Ivonete Merlo. Ele natural deste Estado, nascido em Brusque aos 26-08-65, filho de Arthur Suavi e Emma Suavi. Ela natural deste Estado, nascida em Gaspar aos 14-10-68, filha de Henrique Merlo e Elvira Merlo. O casamento será realizado na Igreja Matriz desta cidade no dia 15-12-90, às 17:00 horas.

Mário Modesto Wandalen e Maristér Fischer. Ele natural deste Estado, nascido em Gaspar aos 12-01-60, filho de José Ivo Wandalen e Maria Amália Wandalen. Ela natural deste Estado, nascida em Ilhota aos 20-07-72, filha de Assis Fischer e Maria Elísia Fischer. O casamento será realizado na Igreja Matriz desta cidade no dia 12-01-91, às 17:00 horas.



Produtos de beleza  
Natura e L'arc en Ciel

Entrega a domicílio  
32-0708

**natura**



**Neon Haus**

**FONE: 22-2937**

# JUVENTUDE

ÁLVARO JACQUES

## “Juventude de Gaspar A festa vai arrasar”

A pane e a loucura serão geral. Convoco todos os jovens para participarem amanhã, aqui em Gaspar, de uma chocante opção. A transa rolará, à mil na Sociedade Willi Schramm, onde o meu amigo José Correia promete todas para a galera. A sonzeira ficará à cargo da Signus Danceteria, é claro. Quero ver todo mundo arrastando das 22 horas até as sete horas da madrugada.

Com fotógrafo à bordo eu estarei lá, porque eu não sou tatu prá perder essa, conferindo todos os lances e depois mostrarei os “clicks” aos leitores. Vamos nessa? Querem mais?

Pois lá vai: A decoração está pronta e perfeita. Aos mais rápidos e agéis, porque a corrida foi grande, hoje e amanhã os primeiros cinquenta espertos que chegarem à redação do nosso “Cruzeirinho” ainda estarei doando mais 50 convites para a entrada gratuita na transa. A boa mesmo, mas boa de arrasar é antes da festança você dar uma chegadoinha no QG Restaurante e Pizzaria, forrar a barriguinha, contar com a gentileza dos proprietários Artur e Sérgio Speengler sem contar é claro, com o acompanhamento da “número um” que vai continuar durante toda a noite e com muita festa.



Sintam só o sorriso das gatas. Elas, com certeza, participam amanhã da inauguração, em Gaspar, da Signus Danceteria, na Sociedade Willi Schramm. Em pé Luciana Souza, Luciana Schramm, Rúbia Conceição, Analu Estevão, e sentadas Mafalda Marovski, Deise Terezinha Cipriano, Kátia Michel e Solange Mitkus (foto: Artur Moser). A propósito, para os mais atentos comunico que as gatas citadas al em cima foram as primeiras a pintarem na redação do Cruzeiro e garantiram os ingressos pra festa deste sábado. Ah... antenem-se, o convite dá direito a acompanhante.



Marcos Muller e Roberta, casal esperto, responsável por um dos “points” mais badalados da loira blumenáutica. Bude Choparia (Foto Lally Fonthik Jr.).

## “Gatas... Casamento...”

Ruti Barreto, Selma Pereira e Maria Saete, três supergatinhas que encontrei dia destes renovando o guarda-roupa e cuidando do visual de verão. Como elas têm bom gosto estavam na Chateaux de Pari Boutique, é claro.

\*\*\*  
Apos anos convivendo como

marido e mulher, um conhecido casal da nossa sociedade vai oficializar casamento em cerimônia religiosa, como manda o figurino. Sei até que vai rolar festança das melhores. Em tempo: a noiva estudou num colégio de Rio do Sul.

## “Parabéns a você”.

A aniversariante da semana, a quem mando todas aquelas coisas de praxe que se costuma desejar, é minha grande e querida amiga, legal com a rapaziada, Nicole Ulian. Prá você, gata, um “auê”, nesta sexta.

## “Chicletes”

Atenção senhoras e senhores para as duplas inseparáveis da semana: Márcio Passold e Fernanda Nasser, Marcílio Belli e Barbara Nascimento, Alexandre Gaertner e Cristina de Aquino, Edson

da Silva e Marta, Márcio Orsi e Monique Emianosqui, Péricles Espindola e Luciana Coelho. Tá certo sim, afinal a união faz a força.



Abraçados, namorados, apaixonados e felizes. Celso Lange e Taysa Andréa Tonet (Foto Pedro R. Waldrich).

## Duas notas

Quem anda muito bem e desfilando charme com novo visual é a Elenice Aparecida dos Santos.

\*\*\*

Laura Eliane foi curtir o final de semana sozinha em Canto Grande. Papo de arejar a cuca.



Além de sorridentes, os amigos Harley e Katia Blaise, são super elegantes (Foto Pedro R. Waldrich).

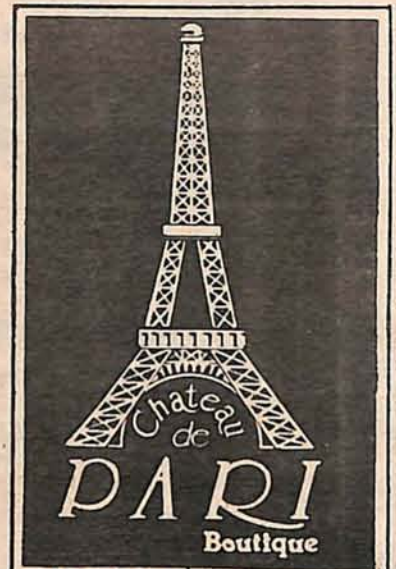

As mais transadas etiquetas do eixo Rio/São Paulo  
Alameda Rio Branco, 229  
Blumenau — SC

**LM** LOJA  
MACROBIÓTICA  
alimentos naturais

Rua Rodolfo Freygang, 120 — Centro

Fone: (0473) 22-6131.

BLUMENAU-SC



LENZ CLIMATIZAÇÃO E EXAUSTÃO



- Sistema de ar condicionado central
- Projeto • Instalação • Manutenção
- Exaustão • Ventilação e Isolamentos

Rua Bahia, 693. Fone: (0473) 23-2400 — Blumenau-SC.

## SIGNUS Som

FESTA... JUVENTUDE... LOUCURA...

Não perca, hoje, temos um encontro marcado na inauguração da Signus Danceteria, na Sociedade Willi Schramm. Tudo começa às 22 horas.

**Varejo e Atacado**  
Tradição — qualidade e bom Atendimento  
**ACEITAMOS PEDIDOS por telefone**

**Açougue Gaertner**

Matriz Rua Dr. Nereu Ramos, 1054  
Fones: 32-1566 e 32-0178  
Filial: Rua Cel. Aristiliano Ramos, 686  
Fone: 32-0198  
Gaspar-SC

**EMC** ERCAVI

**Materiais de Construção Ltda**

Rod. SC 411 — Ivo Silveira Km 23  
89110 — Gaspar-SC

Fones:  
(0473) 32-0921  
32-0455



**GRÁFICA RÓLI LTDA**

"A BOA IMPRESSÃO DE SUA EMPRESA"

Notas fiscais, duplicatas, pedidos, carimbos, cartões de casamento e outros.

**IMPRESSOS EM GERAL**

Rua João Silvino da Cunha, 148  
Fone: (0473) 32-0098 Gaspar-SC.

**MATERIAIS DE CONSTRUÇÃO GASPARENSE LTDA**

**GASPARENSE**

**MCG**

CIMENTO SERRANO EXCLUSIVO DE FÁBRICA FERRO, AREIA, TIJOLO, TELHAS, CONEXÕES, ACABAMENTOS E COBERTURA ETERNIT

Itajai, 872..... 32-0318



**PÃO DE MEL**

**PADARIA E CONFEITARIA**

Pães caseiros, pão de mel.  
Tortas e doces em geral.  
Aceitamos encomendas.

Rua Dr. Nereu Ramos, 227 - Fone 32.0775  
Gaspar - SC



**PACA**

*Empreendimentos Imobiliários Ltda.*

Rua Cel. Aristiliano Ramos, 45  
Fone: 32-0347 — 89110 — GASPARG-SC

**ÓTICA BAIER**

15 NOV. - 878<sup>+</sup> BLUMENAU  
FONE 22 4128

A  
ALEGRIA  
DE  
VER  
TUDO  
NITIDAMENTE





**OFICINA BONSUCESSO LTDA**

Serviços de latoaria e pintura

Rodovia Ivo Silveira, 887 - Fone: (0473) 32.0833  
89110 - GASPARG - Santa Catarina



**COMPLETO SORTIMENTO DE MATERIAL FOTOGRÁFICO, EM GERAL**

Fones: (0473) 32-0706 - 32-0550  
GASPARG - SC

**ONEDA**

**EQUIPAMENTOS PARA ESCRITÓRIO LTDA.**

**PROMOÇÃO PREÇO A VISTA**

*Consulte nossas condições de pagto. 1 + 2*

  
VENTILADOR DE TETO C/PAS DE MADEIRA. LUSTRE E CONTROLE DE VELOCIDADE  
Preço: Cr\$ 13.500,00

  
CADEIRA FIXA ESTOFADO FINO  
Preço: Cr\$ 1.500,00

  
CADEIRA DIRETOR C/ESPALDAR ALTO  
Preço: Cr\$ 9.000,00

  
COFRE C/100cm de altura  
Preço: 33.000,00  
COFRE C/80cm de altura  
Preço: 25.000,00  
COFRE C/60cm de altura  
Preço: 22.000,00

  
CADEIRA GIRATORIA EM TECIDO diversas cores. Cr\$ 9.000,00

  
CADEIRA GIRATORIA C/MOLEJO  
Preço: Cr\$ 4.000,00

  
CADEIRA GIRATORIA ESTOFADO 45mm. c/molejo. Preço: Cr\$ 6.500,00

  
CADEIRA FIXA ESTOFADO MOD. 130-01  
Marca Estil. Preço: Cr\$ 3.000,00.

  
VENTILADOR PAS DE AÇO COM REVERSÃO  
Preço: Cr\$ 9.200,00

**ARQUIVO DE AÇO C/4 GAVETAS**  
Preço: Cr\$ 10.000,00

**RUA XV DE NOVEMBRO, 54**  
**FONE: (0473) 22-6867**



Rua Luis  
Franzói, 250  
Gaspar-SC  
Fone: 32-0290

A opção certa,  
onde têm de tudo

### SUPERMERCADO ARNO GOEDERT

## BOM ATENDIMENTO

## MAIOR ECONOMIA

### Escritório Contábil

## Nilo Boing

Rua Sete de Setembro, 1016  
Fone: 22-3569 — Blumenau-SC

### COMERCIAL JA PNEUS



- GEOMETRIA
- BALANCEAMENTO ELETRÔNICO DE RODAS
- MONTAGEM ELETRÔNICA DE RODAS
- PNEUS E CÂMARAS DE AR P/AUTOMÓVEIS, MOTOS E CAMINHÕES

Rua: Prefeito Leopoldo Schramm, 237 — FONE: 32-0803 — GASPAR-SC.



### AUTO PEÇAS GASPAR

TUDO PARA SEU AUTOMÓVEL

Fone: (0473) 32-0023

Av. Barão do Rio Branco, 443

89.110 — GASPAR — SANTA CATARINA

Novembro  
Mês de ofertas

em  
Relógios, Jóias,  
material esportivo e Artigos para presentes.

### RELOJOARIA ERNESTO



Rua Cel.  
Aristiliano  
Ramos, 522  
Fone: 32-0172  
Gaspar-SC

### DIETRICH Materiais de Construção



Fones:  
32-0954 e 32-0223

Rodovia Ivo Silveira, 660 Gaspar-SC.



Rua Ricardo Paulino Maes, 640  
88320 — ILHOTA

### Cerâmica Pereira

Tijolo Parede à Vista  
Elem. Vazado — Revestimento

Fones (0473) 43-1127 — 43-1198

### SUPERMERCADO AMIGÃO DE PEDRO ZUCHI

**S**ervindo bem para servir  
sempre, aceita cheque pré-datado.

Gaspar-SC.



### BLUMENAUTO

EM BREVE  
NOVEMBERFEST

RUA SÃO PAULO, 300 / 320  
FONES: (0473) 22-0693 — 22-6504

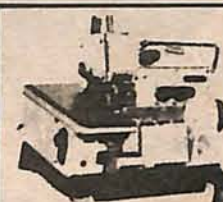

### COMERCIAL DE MÁQUINAS DE COSTURA

### BONATTI LTDA

Máquinas de Costura Industriais  
Overlock - retas - zig-zag e coberturas, novas e usadas.  
Pronta entrega - Crédito Próprio.

Obs: Vendemos Máquinas  
Industriais pelo Sistema de  
Consórcio Nasser em  
até 25 meses s/ juros.

COMPRA VENDE E TROCA

BONATTI - Rua João Pessoa, 01  
Blumenauto - 22-6268 - 22-6218 - BLUMENAU - SC  
Fone: (0473) 22-6268

### PRESILAR

ARTIGOS  
PARA  
PRESENTES



Móveis para sala, quarto, cozinha e arti-  
gos para presentes em geral.

Rua Industrial José Beduschi, 208 — 89.110



### INCORZUL III

### IND. COM. REPRESENTAÇÕES ZUCHI LTDA

Parafusos, Rebites, Tintas Motores,  
Máquinas e Insumos Agrícolas,  
Ferragens, Bombas para Areia,  
Casalho e Garimpo, Mangueiras e Mangotes,  
Equipamentos de Pulverização Agrícola,  
Correias, Materiais Elétricos e  
Hidráulicos, Esquadrias de Alumínio  
em Geral, Porteiros Eletrônicos,  
Soldas e Bombas p/Água.  
Rua Cel. Aristiliano Ramos, 490 — Sala 05  
Fone: (0473) 32-0991  
89.110 — Gaspar-SC.

### GRACIELLY BOUTIQUE

O seu jeito de vestir  
e de presentear

Rua Industrial José Beduschi, 462  
Fone: 32-0074 Gaspar-SC.

### TRILHO'S CHOPARIA



- Filé na Grelha
- Pizzas
- Petiscos
- Lanches



Venha saborear um chopp comeco  
Gaspar - SC Fone: 32.1524

### FLAVIO'S SOM

E BOM HUMOR  
Promoção Sonora

A MELHOR OPÇÃO PARA SUA FESTA

ILHOTA — SC — Fone: 43-1178

### KI-LOJA

4 x s/acrécimo ou  
a vista c/20% de desconto

Lojas:  
Rua Dr. Nereu Ramos, 282  
Rua Cel. Aristiliano Ramos, 249  
Rua Cel. Aristiliano Ramos, 297

Fone: 32-1522  
Gaspar-SC

### ARTESANATO CATAVENTO



Móveis de Vime, Cadeiras de palha, Artigos de  
decoreção e presentes, Cerâmica e Artesanatos  
em geral.

Rua Cel. Aristiliano Ramos, 129 — Fone (0473) 43-1184  
88320 - ILHOTA Santa Catarina

**LOJA BOLOMINI**

**PROMOÇÃO**

40% DE DESCONTO À VISTA  
20% DE DESCONTO 30 DIAS  
3 X SEM ACRÉSCIMO  
MELHOR PREÇO

Rua Cel. Aristillano Ramos, 404 - Fone 32-0855  
89110 - G A S P A R Santa Catarina

**BAZAR UNIÃO**



Fone: 32-0089

Confecções Artigos para presente  
Brinquedos Artigos para jardinagem

Rua Cel. Aristillano Ramos, 342 Cx. P. 22 Gaspar - SC

**Indústria de Móveis Ideal Ltda**



*Dormitórios, Estofados, Salas, Móveis Tubulares*

**Fabricação Própria**  
Dormitórios, Estantes e Bares — sob medida

Nossa linha de fabricação abrange os mais diversos gostos e estilos.

*Móveis Ideal Show-Room*

Rua Capitão Euclides de Castro, 142 — Centro  
Fones: (0473) 22-1631 e 22-6058  
Blumenau — Santa Catarina



**SISTEMA SENTINELA DE RADIODIFUSÃO**

*SENTINELA DO VALE GASPARGAR*  
*SENTINELA DO VALE IBIRAMA*

MAIS DE 30 ANOS NA HISTÓRIA DO VALE

*Farmácia São Pedro Ltda*

Medicamentos  
Perfumarias  
Produtos Homeopáticos

Rua São José - Fone: 32-0622 - Gaspar - SC

**Q G RESTAURANTE E PIZZARIA**



Para o mais exigente paladar

Servimos à la carte, buffet executivo, bebidas nacionais e estrangeiras.

Atendemos: festas, casamentos, aniversários, coquetéis, inclusive a domicilio.

Rua Dr. Nereu Ramos, 74 — Fone: 32-0145 — Gaspar-SC.



**JÓIAS E RELÓGIOS**

Consertos e fabricação própria

Rua Ind. José Beduschi, 32  
Gaspar-SC.

**RAUL'S HOTEL** fone 32:0252

QUALIDADE EM HOSPEDAGEM  
Apartamentos com AC - TVC - Frigobar e o Tradicional Standart

Anexo: Restaurante e estacionamento

Rua Itajaí, 552 — Gaspar - SC



A CERVEJA Nº 1



**REVENDEDOR AMANDIO SPENGLER E CIA**

TEL. 32.0970

No coração de Gaspar  
Rua Cel. Aristillano Ramos, 91

**ESQUADRIAS DE FERRO SANTANA**



Portas sanfonadas,  
Portas de enrolar,  
Portões,  
Cercas, Janelas, Grades, tudo em ferro e alumínio,  
Box para banheiros,  
Calhas Residenciais, Industriais, Rufos etc.

Rod. Jorge Lacerda, 2156 — Bairro Figueira  
Telefone Res. (0473) 32-1370  
89110 — GASPARGAR — Santa Catarina

**GRANIVALE**

MARMORARIA GRANIVALE J. ROQUE LTDA.

Pedras especiais p/túmulo — revestimentos - soleiras — peitoris — lavatórios de marmores e granitos.

Matriz:  
Rua Itajaí, 1701 — Fone (0473) 32-1266  
89110 — Gaspar

Filial:  
BR-101 Km 125 — Canhaçuba  
Fone: (0473) 44-1666 — Itajaí-SC.

Auto Capa e Móveis Estofados



**Marquetti Ltda**

Fábrica e Loja

Estofamentos de Móveis e Automóveis em geral,  
Capas, Tetos, Tapetes, Colchões, Simples e Ortopédico, Cadeiras Giratórias.

FABRICAMOS ESTOFADOS SOB MEDIDAS

Rua Dr. Nereu Ramos, 53 — Cx. Postal, 61.89110  
Telefone: (0473) 32-0492 GASPARGAR.

**LUMINOSOS NEOBLU LTDA.**

Divulgando o nome de sua empresa

Letreiros luminosos a gás — Neon acrílicos e aço-inox. Domos acrílicos com assistência técnica.

Rodovia Jorge Lacerda Km 6 — N° 3.400  
Fones: (0473) 22-0227 — 22-5101 — Gaspar — Blumenau-SC.

**RELOJOARIA E ÓTICA ONIX**

Fone: 32-0992



**PROMOÇÃO**

- Laboratório ótico próprio
- 90% dos óculos de grau
- Entregamos em 24 horas
- Oficina de relógios e jóias
- Crediário em 4 pagamentos sem acréscimo

Óculos de Sol Ray Ban e a nova linha verão 91.

- Relógio de pulso c/ cronômetro e alarme.
- Relógio Orient Automático a prova d'água.

Rua Cel. Aristillano Ramos, 282 — Gaspar-SC.



## GASPAR

PREFEITURA MUNICIPAL

### LEI Nº 1.244

ANULA E SUPLEMENTA DOTAÇÕES ORÇAMENTÁRIAS DO ORÇAMENTO VIGENTE.

FRANCISCO HOSTINS, Prefeito Municipal de Gaspar, Estado de Santa Catarina.

Faz saber a todos os habitantes deste Município que a Câmara de Vereadores aprovou e ele sanciona e promulga a seguinte Lei:

Artigo 1º — Ficam anuladas parcialmente, no valor de Cr\$ 12.495.000,00 (doze milhões quatrocentos e noventa e cinco mil cruzeiros), do orçamento vigente, as dotações abaixo:

02 — GABINETE DO PREFEITO	
02 — ASSESSORIA JURÍDICA	
03070202.003000 — Manut. do Departamento Jurídico	
3.1.2.0 — Material de Consumo	45.000,00
3.1.3.2 — Outros Serviços e Encargos	45.000,00
03 — SECRETARIA DE ADMINISTRAÇÃO E FINANÇAS	
01 — SECRETARIA DE ADMINISTRAÇÃO E FINANÇAS	
03070211.001000 — Construção do Edifício Sede	
4.1.1.0 — Obras e Instalações	995.000,00
03070212.004000 — Manut. da Secr. Adm. e Finanças	
4.1.9.2 — Despesas Exerc. Anteriores	45.000,00
4.2.9.2 — Despesas Exerc. Anteriores	45.000,00
04 — SECRETARIA DE CULTURA, ESPORTE E TURISMO	
01 — SECRETARIA DE CULTURA, ESPORTE E TURISMO	
08462242.005000 — Manut. Secr. de Esportes	
3.2.3.1 — Subvenções Sociais	25.000,00
3.2.3.3 — Contribuições Correntes	15.000,00
4.1.1.0 — Obras e Instalações	25.000,00
4.1.2.0 — Equipamentos e Mat. Permanente	15.000,00
08482472.006000 — Manut. Secr. de Cultura	
3.1.2.0 — Material de Consumo	45.000,00
3.2.3.1 — Subvenções Sociais	25.000,00
3.2.3.3 — Contribuições Correntes	15.000,00
4.1.1.0 — Obras e Instalações	25.000,00
10653632.007000 — Manut. Secr. de Turismo	
3.1.2.0 — Material de Consumo	95.000,00
3.1.3.2 — Outros Serviços e Encargos	95.000,00
4.1.2.0 — Equipamentos e Mat. Permanente	95.000,00
05 — SECRETARIA DE EDUCAÇÃO	
01 — SECRETARIA DE EDUCAÇÃO	
08411851.002000 — Construção e Ampliação de Creches	
4.1.2.0 — Equipamentos e Mat. Permanente	195.000,00

08411852.008000 — Manutenção de Creches	
3.1.3.1 — Remuneração de Serv. Pessoais	45.000,00
08411902.009000 — Manut. e Ampl. do Pré-Escolar	
4.1.1.0 — Obras e Instalações	255.000,00
08421881.003000 — Construção e Ampliação de Escolas	
4.1.2.0 — Equipamentos e Mat. Permanente	295.000,00
08421882.010000 — Manut. do Ensino Fundamental	
3.1.3.1 — Remuneração de Serv. Pessoais	195.000,00
3.2.3.1 — Subvenções Sociais	295.000,00
3.2.5.1 — Inativos	195.000,00
4.3.3.2 — Contribuições p/Disp. de Capital	120.000,00
06 — SECRETARIA DA SAÚDE E BEM-ESTAR SOCIAL	
01 — SECRETARIA DA SAÚDE E BEM-ESTAR SOCIAL	
03171032.012000 — Manut. do Setor do Meio Ambiente	
3.1.2.0 — Material de Consumo	95.000,00
3.1.3.2 — Outros Serviços e Encargos	95.000,00
4.1.1.0 — Obras e Instalações	25.000,00
4.1.2.0 — Equipamentos e Mat. Permanente	15.000,00
13754282.013000 — Manut. do Setor de Saúde	
4.1.1.0 — Obras e Instalações	15.000,00
4.3.1.2 — Contribuições p/Disp. de Capital	15.000,00
13764472.014000 — Auxílio ao Samae	
4.3.1.1 — Auxílios p/Disp. de Capital	1.995.000,00

15814832.015000 — Assistência ao Menor Carente	
3.1.2.0 — Material de Consumo	95.000,00
4.1.2.0 — Equipamentos e Mat. Permanente	45.000,00
15814862.016000 — Assistência Social Geral	
3.2.3.1 — Subvenções Sociais	25.000,00
4.1.2.0 — Equipamentos e Mat. Permanente	45.000,00
07. SECRETARIA DE AGRICULTURA IND. E COM.	
01. SECRETARIA DE AGRICULTURA IND. E COM.	
04140801.006000 — Implantação do Horto Florestal	
4.1.1.0 — Obras e Instalações	45.000,00
4.2.1.0 — Aquisição de Imóveis	75.000,00
04160961.007000 — Implantação de Feiras Livres	
4.2.1.0 — Aquisição de Imóveis	95.000,00
10623462.018000 — Apoio ao Desenv. da Indústria	
4.1.2.0 — Equipamentos e Mat. Permanente	45.000,00
4.2.1.0 — Aquisição de Imóveis	45.000,00
11633542.019000 — Apoio ao Desenv. do Comércio	
3.1.2.0 — Material de Consumo	45.000,00
3.1.3.1 — Remuneração de Serv. Pessoais	45.000,00
3.1.3.2 — Outros Serviços e Encargos	45.000,00
08. SECRETARIA DE PLANEJAMENTO, TRANSPORTES E OBRAS	
01. SECRETARIA DE PLANEJAMENTO, TRANSPORTES E OBRAS	
03090402.020000 — Manut. das Ativ. de	

Planejamento	
3.1.3.1 — Remuneração de Serv. Pessoais	15.000,00
4.1.1.0 — Obras e Instalações	65.000,00
06301771.008000 — Constr. Quartel PM e Bombeiros	
4.1.1.0 — Obras e Instalações	195.000,00
4.2.1.0 — Aquisição de Imóveis	195.000,00
10583231.009000 — Serviços de Aerofotogrametria	
3.1.3.2 — Outros Serviços e Encargos	295.000,00
10583282.021000 — Manut. de Parques e Jardins	
3.1.3.1 — Remuneração de Serv. Pessoais	15.000,00
4.1.1.0 — Obras e Instalações	45.000,00
10603272.023000 — Manut. de Iluminação Pública	
3.1.31 — Remuneração e Serv. Pessoais	45.000,00
4.1.1.0 — Obras e Instalações	45.000,00
10915752.024000 — Manut. da Sinalização Urbana	
3.1.3.1 — Remuneração de Serv. Pessoais	45.000,00
4.1.1.0 — Obras e Instalações	45.000,00
16880332.026000 — Amort. da Dívida e Enc. Financ.	
3.2.6.2 — Outros Encargos Dívida Contr.	15.000,00
3.2.6.5 — Juros de Outras Dívidas	15.000,00
3.2.6.6 — Encargos de Outras Dívidas	15.000,00
3.2.6.7 — Correção Monet. s/Oper. Antec. Rec.	15.000,00
4.3.5.4 — Outras Amortizações	195.000,00
16885321.011000 — Construção da Rodoviária	
4.1.1.0 — Obras e Instalações	495.000,00
4.2.1.0 — Aquisição de Imóveis	495.000,00
16885341.012000 — Constr. da Garagem Municipal	
4.2.1.0 — Aquisição de Imóveis	495.000,00
16885341.013000 — Constr. de Pontes e Galerias	
4.1.1.0 — Obras e Instalações	495.000,00
16885341.014000 — Aquisição de Equip. Rodoviários	
4.1.2.0 — Equipamentos e Mat. Permanente	2.995.000,00
16885342.027000 — Manut. de Setor Rodov. Municipal	
4.2.1.0 — Aquisição de Imóveis	95.000,00
09. SECRETARIA DO INTERIOR	
01. SECRETARIA DO INTERIOR	
03070212.028000 — Manut. da Secr. do Interior	
4.1.2.0 — Equipamentos e Mat. Permanente	15.000,00
TOTAL	12.495.000,00

Artigo 2º — Os valores resultantes das anulações previstas no artigo 1º desta Lei, serão destinados a suplementação da Reserva de Contingência para posterior reforço das dotações que se tornarem insuficientes no decorrer do exercício, através de Decreto do Executivo.

Artigo 3º — Esta Lei entra em vigor na data de sua publicação, revogadas as disposições em contrário.

PREFEITURA MUNICIPAL DE GASPAR, 26 de outubro de 1990.

FRANCISCO HOSTINS  
Prefeito Municipal



## GASPAR

PREFEITURA MUNICIPAL

### LEI Nº 1.245

AUTORIZA FIRMAR CONVÊNIO COM A FUNDAÇÃO PISCICULTURA INTEGRADA DO VALE DO ITAJAÍ — FUMPIVI, PARA OS FINS QUE ESPECIFICAM.

FRANCISCO HOSTINS, Prefeito Municipal de Gaspar, Estado de Santa Catarina.

Faz saber a todos os habitantes deste Município que a Câmara de Vereadores aprovou e ele sanciona

e promulga a seguinte Lei:

Artigo 1º — Fica o Executivo Municipal autorizado a firmar convênio com a Fundação Piscicultura Integrada do Vale do Itajaí — FUMPIVI, destinado ao fornecimento de alevinos e/ou marrecos para o desenvolvimento da piscicultura e criação de marrecos no Município, em troca de auxílio financeiro, no valor de Cr\$ 500.000,00 (quinhentos mil cruzeiros).

Parágrafo único — O auxílio financeiro de que trata este artigo, será repassado à FUMPIVI, em três parcelas mensais, sendo a 1ª de Cr\$ 150.000,00; a 2ª de Cr\$ 150.000,00 e a 3ª de Cr\$ 200.000,00.

Artigo 2º — As despesas decorrentes da presente Lei correrão por conta da dotação abaixo

0701. SECRETARIA DE AGRICULTURA, IND. E COM.

04181112.017000 — Apoio ao Desenvolvimento Agrícola

3.2.3.3 — Contribuições Correntes

Artigo 3º — Esta Lei entra em vigor na data de sua publicação, revogadas as disposições em contrário.

PREFEITURA MUNICIPAL DE GASPAR, 26 de outubro de 1990.

FRANCISCO HOSTINS  
Prefeito Municipal



Competência na administração.

Valnei Henrique

# Campeonato Catarinense de Judô em Gaspar

Será realizado dia 24 de novembro (sábado), em Gaspar, o Campeonato Estadual de Judô Mirim, em todas as categorias A e B, de 4 a 13 anos, na Sociedade Canarinhos. O início das competições está marcado para as 9 horas, com encerramento previsto para as 18 horas. Paralelo ao evento, acontecerão as disputas pelo Campeonato Estadual de Faixas até 13 anos.

Devem comparecer entre 200 a 300 atletas, conforme informou o professor Elói Nivaldo, da Academia de Judô de Gaspar.

Falando sobre a eleição da nova diretoria da Federação Catarinense de Judô, Nivaldo, que ocupa atualmente o cargo de diretor-técnico, disse estar certo de que este posto lhe possibilitará trazer benefícios para a academia gasparense, facilitando a participação do município em competições futuras. Na eleição, da semana passada, foi reconduzido à presidência Kasuo Konishi; vice-presidente: Itacir Rosa; supervisor técnico: Nelson Walter; secretário: Luís Carlos da Silva e diretor-técnico: Elói Nivaldo (Gaspar).



Prof. Kasuo Konishi (esquerda) e Elói Nivaldo, diretor-técnico da Academia de Judô de Gaspar

Referindo-se ao Brasileiro Infantil de Judô, de 11 a 12 anos, realizado em Joinville, no último final de semana, onde SC ficou

com a 9ª colocação, com três medalhas, o professor Elói, que faz parte do quadro de árbitros da Confederação Brasileira da modalidade,

tachou de fraco o desempenho dos judocas catarinenses no campeonato que teve o Rio Grande do Sul como vencedor.

## Tenistas catarinenses campeãs do Brasileiro de Duplas

As tenistas Tatiana Buss (Bela Vista/Ceval) e Clarissa Medeiros foram as campeãs em duplas do Campeonato Brasileiro de Tênis, ca-

tegoria 18 anos, que aconteceu nas quadras do Bela Vista Country Club. A paranaense Alessandra Kaul foi a campeã individual.

Tatiana avaliou que a vitória sobre as paulistas Márcia Paganini e Cláudia Ache, vice-campeãs de duplas, foi relativamente equilibrada.

Elas jogaram bem, mas eu e a Clarissa nos entrosamos bem, pois tivemos bom voleio. As parciais da decisão do feminino de duplas foram 6/4 e 6/2.

## Em Pomerode

### JASC

A Comissão Municipal de Esportes de Pomerode foi criada pela Lei nº351 de 16 de março de 1977. No mesmo ano disputou os Jogos Regionais Leste e foi vice-campeão no futebol de salão e medalha de bronze no bolão feminino (bola 16 cm). Disputou os XVIII JASC em Florianópolis e conquistou o quarto lugar no bolão fem. e futebol de salão não obteve classificação para a fase final.

### BOCHA

Está em pleno andamento

o Campeonato Municipal de Bocha Masculino promovido pela CME e supervisionado pela Federação de Bocha. Na fase classificatória iniciou na primeira semana de agosto, envolvendo quatorze equipes, divididas em três chaves, participaram cento e quarenta bochólicas. Classificaram-se duas equipes de cada chave, formando o hexagonal final, que está sendo disputado em dois turnos.

A última rodada será disputada no dia dois de dezembro, domingo. Participam da fase final as equipes do Bambusal,

Franz, Pirulito, Gustmann, Vitória e Achterberg. O objetivo deste certame é difundir a prática da bocha no município, bem como selecionar atletas que no próximo ano possam representar Pomerode no campeonato regional da Federação e dos Jogos Microrregionais a serem promovidos pela COD, possivelmente naquela cidade. A premiação, troféus e medalhas acontecerá no dia nove de dezembro, domingo, na cancha da equipe campeã.

### TORNEIO DE TÊNIS

O tenista Eraldo Silva está

programando para os dias 24 e 25 de novembro um torneio na modalidade de tênis de campo. As disputas no naipe masc. acontecerão a partir das oito horas, dia 24, na quadra do Colégio Dr. Blumenau com oito participantes (Alexandre, Ricardo, Lima, Neto, Ronaldo, Rigobert, Carlos e Ramiro). No feminino, dia 25, domingo, participam Karen, Cleide, Iris, Flávia e Karin. O sistema de disputa será eliminatório simples.

A premiação foi doada pela indústria e comércio locais.

## Cai o último invicto

Foi uma rodada cheia de emoções e alguns contratemplos, a antepenúltima do Hexagonal di-nal do Campeonato promovido pela Liga Desportiva Gasparense. Os contratemplos aconteceram no empate em 1 x 1 entre Ferroviário e União, quando um torcedor luis-alvense, mais exaltado, chegou a ameaçar o bandeirinha Toninho com arma de fogo. A direção do Ferroviário chamou a polícia que compareceu ao local do jogo e convidou o nervosinho a se recolher mais cedo. Na partida realizada em Pedra de Amolar, entre Associação x Oasis, zero a zero, quando da expulsão de um atleta da equipe visitante, esta se retirou de campo aos 22 minutos da etapa complementar.

Na margem esquerda, Lagoa, caiu o último invicto do campeonato. O Tamandaré local, reabilitou-se da derrota sofrida na rodada anterior e aplicou goleada, vencendo o Zictus Schmitz por 4 x 2. A penúltima rodada marcada para domingo apresenta estes jogos: Zictus Schmitz x Associação; Tamandaré x Ferroviário e União x Oasis. Lideram a competição, com mais chances de disputar o título, Zictus e Ferroviário, em suas respectivas chaves.

## Veteranos Decisão dos amanhã

Chega ao final neste sábado (17) o Campeonato de Seniores, versão 1990, em disputa, à Taça José Joaquim Alves. A finalíssima será a partir das 16 horas no Estádio do Cruzeiro Esporte Clube do Gasparinho Quadro, entre Cruzeiro x União.

Na rodada ocorrida sábado passado, o União venceu o Tamandaré pelo escore mínimo, 1 x 0. O Cruzeiro que adquiriu o direito de jogar a decisão em casa, em virtude da melhor campanha ao longo da competição, derrotou o Ilhota pelo placar de 3 x 0.

A partida final é cercada de muita expectativa e grande público deve se fazer presente para assistir o encontro. O campeonato de veteranos, segundo seus participantes tem a finalidade principal de entrelaçar as comunidades numa confraternização amigável e fraterna. Exemplo dado em Ilhota na última sexta-feira, quando se reuniram na residência de Paulo Debarba, dirigentes da Liga Gasparense, Imprensa (Jornal Cruzeiro e Rádio Sentinela) e desportistas ilhotenses, para um churrasco de confraternização, regado a cerveja, patrocinado pelo anfitrião Paulinho.

**Auto Locadora Blumenau**

Colocamos a sua disposição uma frota de novíssimos carros. Alugue o carro de sua preferência, com ou sem motorista.

**CONSULTE-NOS**

Estamos a sua disposição no fone: (0473) 22-9968. Para sua visita estamos nestes endereços:

Rua Capitão Euclides de Castro, 183  
Aeroporto Quero-Quero, 89.100  
Blumenau-SC - 08907-000

**Viação Verde Vale Ltda.**  
FONE 32-1255

A empresa da integração regional

**Móveis GAMBA**  
44 anos

Móveis sob medida  
Estofados  
Colchões  
Portas e Janelas

Fone:  
(0473)  
32-0924

RUA SÃO PEDRO, 269  
89110 - GASPAR - SC

FABRICANDO  
QUALIDADE