



LIVRARIA BLUMENAUENSE
MATERIAL
P/ESCRITÓRIO
EM GERAL

CRUZEIRO

Circulação simultânea em Gaspar, Blumenau, Brusque,
Indaial, Ilhota, Luis Alves, Navegantes, Pomerode, Timbó.

DO VALE

projesus

CONSTRUÇÕES
PRÉ-MOLDADAS

37-1029 - BLUMENAU-SC

ANO 1 Nº 19 Cr\$ 30,00

GASPAR

Sexta-feira, 05 de outubro de 1990

LER É VIVER
LEIA MAIS
JNT PUBLICAÇÕES

10 ANOS



Indústria
Têxtil
Gaspar

Toalhas
100% algodão

Fone: 32-0811

INDICADORES

OVERNIGHT

LTN (valor de mercado) 24,50%

BTN

BTN fiscal Cr\$ 67,7343
BTN Outubro Cr\$ 66,6465

SALÁRIO

Salário-mínimo Cr\$ 6.425,14

DÓLAR

Paralelo
Compra Cr\$ 92,50
Venda Cr\$ 93,50
Turismo
Compra Cr\$ 89,00
Venda Cr\$ 93,00
Flutuante
Compra Cr\$ 85,00
Venda Cr\$ 85,05

OURO

Compra Cr\$ 1.148,00
Venda Cr\$ 1.148,50

INFLAÇÃO

Setembro/90 (IBGE) 12,85%

POUPANÇA

Setembro/90 (IBGE) 13,41%

BOLSA

IBV/FJ -0,7
Bovespa/SP +0,68

COB's

Prefixado 32 dias 710% a.a.
Prefixado 60 dias 610% a.a.
Pós-fixado 60 dias + 60% a.a.
+ BTN

BANCO NACIONAL

Os números de uma vitória anunciada



T rês poderosos institutos de pesquisa (Ibope, Data Folha e Gallup), este último praticamente correndo por fora, vinham anunciando há dois meses os resultados da eleição de 3 de outubro. Os resultados progrediram numa constante matemática. Foram divulgados na noite anterior ao dia da votação (pela TV) e no dia da eleição pelos jornais. Durante a votação começaram a ser divulgados os resultados da pesquisa de boca-de-urna, com resultados ainda mais otimistas. Quando o eleitor saiu de casa para votar, já sabia quem tinha ganhado as eleições. **págs 2 e 3.**

Suas certidões
cabem no
bolso? **P/4**

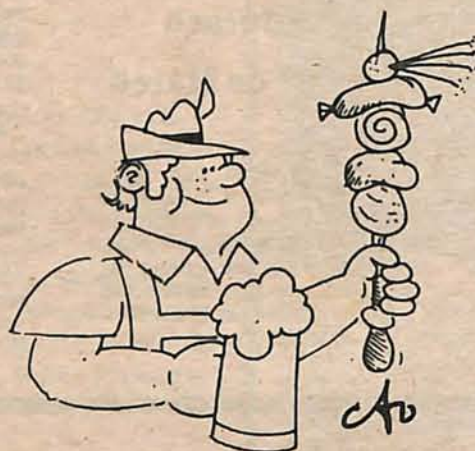

Foi dada a largada

C omeçou a Oktoberfest que este ano apresenta desfiles noturnos e duas bandas novas da Alemanha, com a alegria de sempre. A entrada e o chope estão mais caros, mas os turistas e visitantes já andavam rondando pela cidade. A Oktober é contagiante. **P/7**

Veja quem
está
casando
em Gaspar

P/10

Há muito dinheiro no fundo do rio

Os portos de extração de areia vão ao fundo do rio. Areia é dinheiro. Eles colaboram na limpeza do Itajaí-Açu, que a indústria está poluindo.

Págs 8 e 9

Barulho de
lata vazia

P/15

Fim de Semana

P/15

Eleitos antes das eleições

Na noite anterior às eleições, as estações de televisão noticiaram os resultados da última pesquisa do Ibope da Data-Folha, que parece estar disputando o "mercado" com este instituto, no País. Os resultados no Estado, eram favoráveis aos candidatos da União por Santa Catarina, uma espécie de pool de partidos ricos. No dia seguinte, os grandes jornais publicaram com destaque esses resultados. Isto é, uma previsão das eleições, no dia em que o eleitor de todos os recantos do Estado se dirigiria aos locais de votação. Assim, no dia da votação, o eleitor ia votar sabendo quem eram os vencedores, tanto que um grande jornal do Estado, já dava em manchete a vitória de um candidato.

Isto é muito irregular e imoral. A lei eleitoral permite? Permite. Pois bem, está desgraçadamente errada a lei eleitoral. O que isso representa a um eleitorado que sempre votou de cabresto, induzido, comprado e iludido, é um verdadeiro crime.

Como se não faltasse esse tipo de pressão no Estado, candidatos endinheirados puxaram eleitores desde as primeiras horas da manhã até o encerramento do horário de votação em carros com grandes cartazes dos candidatos a Deputado Federal e Estadual. Há muito tempo que oferecer condução a eleitores é proibido por lei, mas somente neste ano houve maior

gor de repressão em alguns estados. Em Minas por exemplo, foi apreendida, somente em Belo Horizonte, uma tonelada de material de propaganda, usada na boca-de-urna e proibido o fornecimento de condução gratuita pelos candidatos. A Força Pública mineira reprimiu com energia essa prática que é permitida em outros estados. O mesmo aconteceu no Rio e em Brasília, onde foram presas algumas pessoas e viaturas.

Em Blumenau e Gaspar, o transporte de eleitores foi inteiramente liberado. Tomamos nota de alguns números de placas de carros particulares que puxaram eleitores durante todo o dia. Trata-se de apenas uma precaução, pois uma alta autoridade do município, disse que não poderíamos "provar nada", embora também tivessem sido tomadas precauções nesse sentido. Também não valia a pena publicar na imprensa o número dessas placas, pois isso "daria em nada".

Ainda é cedo para se comentar os resultados das últimas eleições. Mas uma coisa é certa: instituições nacionais poderosas esmeraram-se em provar a um eleitor indeciso e despreparado, que alguns candidatos já estavam eleitos, mesmo antes das eleições.

Muita coisa melhorou no processo eleitoral do País, mas em muitas regiões, o atraso da massa de eleitores, permite que predominem nos resultados, erros e vícios do passado.



GANCHO

Carlos de Freitas

O quarto poder

Fico aporrinhado quando alguém diz que jornalismo é uma cachaça. Em geral, quem diz isso é porque já deixou a profissão pelo menos uma vez, e teve de voltar porque não se deu bem lá fora.

Então começa a dizer que não pode resistir aos apelos da vocação. Quase sempre esses Carlos Lacerda da vida permanecem por mais algum tempo na redação até que aparece uma vocação mais rendosa.

Winston Churchill disse que a imprensa é o quarto poder. Pode ser na terra dele, mas no Brasil o quarto poder é formado pelos comerciantes de gêneros alimentícios. (E outros).

Aí estão eles novamente aumentando os preços à vontade, com o pretexto de que a gasolina subiu e vai subir ainda mais com a guerra do Golfo Pérsico. Alguns pensam secretamente, esfregando as mãos: essa guerra vem a calhar!

As entidades de classe, sociedades secretas, acordos, representantes nas assembleias e na Câmara Federal, são mais poderosos do que a imprensa.

Agora com a volta da brigada malufista e a possibilidade de ex-governadores permissivistas e negociatas voltarem a dar as cartas os especuladores estão ficando eufóricos. Com as costas quentes esse poder disfarçado, exercido atrás dos balcões, realiza coisas mais incríveis do que dez grandes jornais juntos.

Quarto poder lá para as negras de Churchill.

A imprensa manda cada vez menos. Quer dizer, cada vez mais estão mandando nela.

Somente agora, com a eleição de ex-governador e de políticos que trazem a "experiência" de vários governos impuros do passado, é que se terá uma definição segura do governo Collor. Todos esses governantes vão fazer os seus deputados e na Câmara Federal, na hora de votar Medidas Provisórias, derrubar ou manter os seus votos é, que se definirá o verdadeiro governo Collor.

Com essa guinada para o conservadorismo, os eleitores do Brasil, optaram pela velharia que foi aliada dos cargos de comando por Collor. O eleitor brasileiro é suficientemente burro para votar mal e conservar os efeitos daninhos de seu voto por muito tempo. Ele trouxe agora a redil, quase todos os macróbios políticos da Velha República. Pelo menos os mais nocivos. Alguns sobem a rampa da Câmara e do Senado arrastando as pernas.

Logo que reabrir o novo Congresso, vai se esboçar a tendência de enfraquecimento do governo Collor. Ou de forte apoio.

A esquerda burra do Brasil, que sempre mete os pés pelas mãos, agora só tem que bater palmas aos eleitos.

E o quarto poder de Churchill, vai meter a viola no saco e tratar de fazer a mala, já que não será possível fazer imprensa.

Chumbo Miúdo

Pesquisa

Durante toda a tarde do dia 3 os coleguinhas da imprensa catarinense deram o número da pesquisa de boca-de-urna da DataFolha, com a percentagem de 53% a Kleinübing. À noite a DataFolha fez uma comunicação: havia um engano devido a computação de votos nulos e brancos. O número era de 43% para Kleinübing.

Vão bajular assim na Conchinchina!

Barreira

Na estrada da Caro-

lina, no bairro Belchior, há uma barreira na estrada que já permanece ali há dois meses.

Os moradores, revoltados com a má situação da estrada, que passou a dar passagem somente a pedestres. Há perigo para as crianças que vão para a escola. Quanto a consertar a estrada, não há sinal por enquanto.

Chamem a Polícia

Em Blumenau várias delegacias

regionais de polícia que funcionam em prédio alugado estão ameaçadas de despejo por falta de pagamento.

O caso é muito grave; os titulares dessas delegacias devem chamar a polícia.

Buraco

31 de Março

O Santa deu outro dia, a notícia de um buraco existente na rua Sete de Setembro, defronte ao prédio de número 1921. Já falamos muitas vezes desse boeiro (é um boeiro). A prefe-

tura consertou a grade quebrada por diversas vezes.

Colocou nova grade, de ferro traçado com reforços e muito cimento, mas nada dá certo. O boeiro está novamente semi-aberto, suportando o tráfego pesado. Trata-se do buraco mais teimoso da região, tanto que um grupo de pessoas deu a ele o nome Buraco 31 de Março. Pensam agora fundar uma associação com pessoal especializado para cuidar de sua manutenção. Há também a idéia de conseguir que uma empresa comercial adote o Buraco 31 de Março. Já está provado que a prefeitura vizinha não dá conta dele.

Cruzeiro do Vale

Editora Cruzeiro do Vale Ltda.
CGC 82.161.688/0001-56
Diretores
Giberto Schmitt
João Nivaldo Tomazzia
Redator-Chefe
Carlos de Freitas
Coordenadora Comercial
Maristela Krambeck

Publicidade: criação/mídia, JNT Propaganda
Edilson Willy Kamphorst. Fone: 22-3944
Redação — Rua 7 de Setembro, 41
Fone: 32-0060 Gaspar-SC
Diagramação: PJ — Projetos Gráficos — Fone: 22-8279
Jornalista responsável: Carlos L. de Freitas
MT 5478. DRT/SP, 322/50
Impressão: Jornal de Santa Catarina
Tiragem: 8.000 exemplares.

Os conceitos emitidos em artigos assinados, entrevistas ou opiniões devidamente autenticadas, são da responsabilidade direta de seus autores.

Eleições: como estava escrito

GASPAR — A calma reinou na região de Gaspar, durante as eleições 90. Até às 13 horas de quarta-feira, pouco mais de 50% dos mais de 20 mil eleitores aptos a votarem na região já haviam praticado seu direito democrático de eleger o novo governador do Estado e seus representantes à Câmara Federal e Assembleia Legislativa. Neste período o percentual de abstenções alcançou os 20%. O movimento no fórum a procura de títulos foi baixo.

O juiz eleitoral de Gaspar, Pedro Madalena constatou uma prática eleitoral passiva, onde não se registraram incidentes, a não ser na região de Luis Alves, onde houve denúncias por parte de fiscais do transporte de eleitores. Neste caso, o juiz eleitoral determinou que a denúncia fosse apurada pela polícia militar e que o veículo fosse apreendido pelas autoridades.

Nas seções eleitorais, onde há grande número de eleitores, não foram registrados incidentes, a exemplo das seções 13 e 120, que funcionaram na prefeitura municipal. Lá, segundo o presidente de mesa, Aniceto Deretti, "o clima foi de muita paz, sem problemas". Nestas duas seções, 50% das pessoas que ali votam já haviam exercido seu direito, no período da manhã.

A paz também reinou na 10ª seção (Escola Honório Miranda). De acordo com a presidenta de mesa, Rita de Cássia Spengler, mais da metade dos 289 eleitores preferiram votar no período matutino, a exemplo dos 403 eleitores das seções 35 e 113, que funcionaram no Ginásio de Esportes João dos Santos, onde somente um fiscal de uma das coligações partidárias fez-se presente no controle do pleito. Na maioria dos pontos de votação, a atuação de fiscais dos partidos foi pouco intensa.

Nos postos policiais, civil e militar também não se verificou problemas, com exceção de uma denúncia de transporte de eleitores, recebida por policiais PMs, do posto junto às Linhas Círculo, mas que, segundo eles, não foi confirmada. No plantão da Delegacia de Polícia Civil, o esquema foi normal, confirmou o comissário Oliveira.

MUITO ATRASO

GASPAR - Contando apenas com dois micro-computadores, sistema MHZ, a apuração das urnas de Gaspar, Ilhota e Luiz Alves foi lenta até a manhã de quinta-feira, atrasando a divulgação de boletins. A apuração das urnas iniciou na quarta-feira, logo após a votação nestes três municípios, em dezesseis mesas, localizadas no ginásio de esportes João dos Santos.

Para agilizar o trabalho de apuração e totalização dos votos das urnas, o juiz eleitoral de Gaspar, Pedro Madalena solicitou ao TRE mais dois micros.

Pedro Madalena revelou não terem havido impugnações de urnas e, fora os atrasos na computação dos votos, o processo de apuração seguiu normal, sem incidentes maiores.

Uma das mesas que presidiu os trabalhos de votação no ginásio de esportes da rua Sete de Setembro.

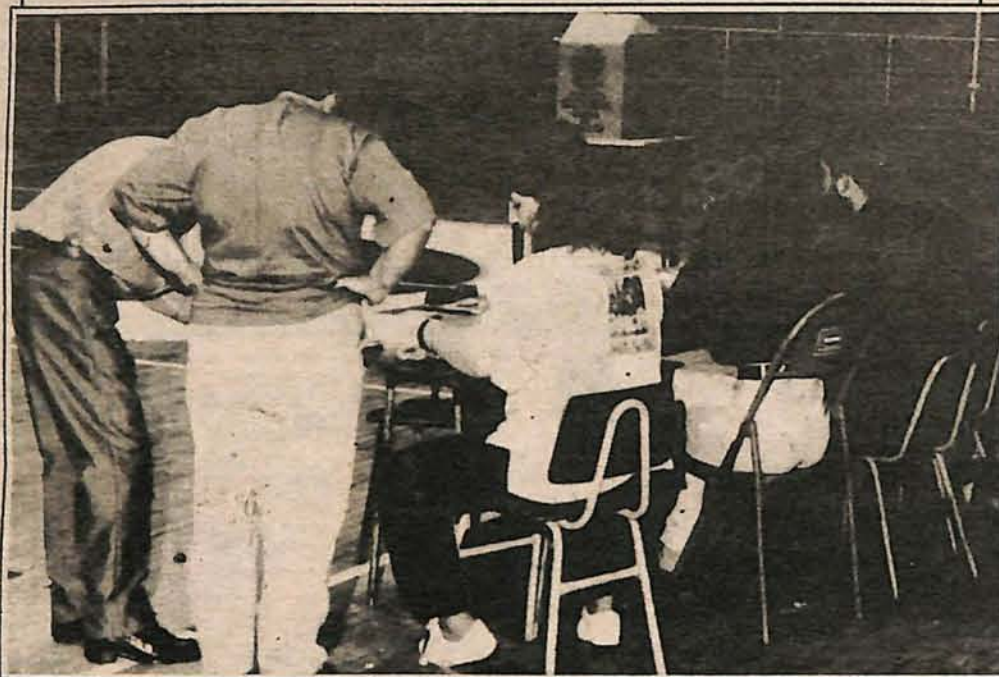

Toques

— O transporte de eleitores aos locais de votação pelos cabos eleitorais, em carros particulares, foi intensa em Blumenau e Gaspar, durante todo o dia 3.

— O juiz Pedro Madalena disse que não dispunha de homens para proceder a um policiamento nos locais de votação, e que os casos denunciados foram atendidos.

— O juiz informou que este é o primeiro ano que se toma medidas punitivas e espera que nas próximas eleições haja condições de um policiamento em maior escala.

— Está provado que, no Estado, quem pode conduzir mais eleitores no dia da votação, ganha a eleição.

— No dia 3, os ônibus das linhas funcionaram em regime de feriado. Um eleitor esperou durante 1h30min, de frente ao Jornal de Santa Catarina o ônibus Boa Vista.

— Em Blumenau havia ônibus "extra", mas também eram raros e passavam quase sempre com poucos passageiros. Ninguém sabia se eles iam parar ou não nos pontos, e nem qual era o seu destino.

INEFICIÊNCIA

Até a hora de encerrarmos esta edição, 19 horas de sexta-feira, os dados conhecidos sobre a eleição em Gaspar não passavam de 10% segundo as informações oficiais. Verifica-se na contagem de votos a mesma situação ocorrida em vários pequenos municípios do Estado: o conflito entre os dados dos boletins de votação e os dados oficiais. Esse fato que começa a causar dúvidas e desconfiança entre fiscais e candidatos dos partidos, repetiu-se até altas horas da noite.

O serviço de computação em Gaspar foi ineficiente e duvidoso. Enquanto a rádio local já oferecia resultados de milhares de votos, os dados oficiais haviam parado em pouco mais de 10%.

OS VOTOS DO GOVERNADOR

Segundo informação do Jornal de Santa Catarina, os dados oficiais para

governador davam o total de 878.457 votos para Kleinübing e 528.853 para Paulo Afonso. Kleinübing estava com 36,54% dos votos e Paulo Afonso e os demais com 38,22%. Os cálculos da União por Santa Catarina, entretanto, registravam dados que asseguravam extra-oficialmente a vitória de Kleinübing, no primeiro turno com 0,5% de diferença.

Todos os dados dessas cogitações são extra-oficiais. Não existe nada preciso nos municípios restantes do interior, isso já começa a gerar dúvidas sobre

o pleito. Muitos acreditam que os números maciços das pesquisas eleitorais tinham também o objetivo de reforçar as cogitações sobre a vitória de Kleinübing na chegada, para criar dúvidas, no caso dos demais candidatos ultrapassem os 50% da votação total.



Mais uma rua pavimentada

GASPAR - O prefeito Francisco Hostins inaugurou na última quinta-feira (dia 27), as obras de pavimentação da rua Adriano Kormann, no bairro Bela Vista, iniciadas em julho deste ano e concluídas dia 24 deste mês. As obras custaram aos cofres públicos a quantia de Cr\$13.185.000,00 e vão beneficiar, diretamente, cerca de duas mil pessoas, além da escola básica Agenor Zimmermann e da creche, que está em fase de conclusão no local.

A pavimentação da Adriano Kormann envolveu um volume de 909,60 metros cúbicos de terraplanagem. A prefeitura efetuou a completa implantação da rede de esgotos, com a colocação de 611 metros lineares de tubos e construção de 19 bocas de lobo.

Os trabalhos também envolveram a drenagem de pavimento com 588 metros de drenagem com brita. A pavimentação foi feita com concreto betuminoso usinado a quente, tendo 3,5 centímetros de espessura. O total de área pavimentada foi de 3.979,50 metros quadrados.



Prefeito Francisco Hostins (direita), decerra a placa que comemora o asfaltamento da rua Adriano Kormann

Feira de Serviços no Sesi

No período de 5 a 22 de outubro, acontecerá no complexo esportivo do Sesi, em Blumenau (SC), a I Feira de Outubro. Segundo Rui Vieira, coordenador do evento, a feira visa promover a integração da indústria, comércio e prestadores de serviços, fomentando novos canais de comercialização em especial para as pequenas e microempresas.

Fortalecida pelo apoio da Acimpevi - Associação Comercial e Industrial da Micro e Pequena Empresa do Vale do Itajaí, do Banco Nacional e da Auto Viação Catarinense, a I Feira de Outubro será realizada num período de grandes festas como a Oktoberfest, Marejada e Fenarrecko, com uma concentração superior a 1.000.000 de visitantes brasileiros e de outras nacionalidades na região.

Para o coordenador da feira, esta será uma rara oportunidade para a população local e turistas de adquirirem produtos e serviços diretamente das empresas expositoras.

A I Feira de Outubro ocupará uma área útil de 2.000 m², com 90 stands que foram totalmente comercializados pela empresa promotora. Concluindo, Vieira informa que os stands foram vendidos num curto período de 15 dias, para empresas de vários estados brasileiros, que exploram os mais diversificados ramos de atividades.

Modernize seus documentos



Elcio Carlos de Oliveira, oficial do Registro Civil da Comarca de Gaspar

Os tempos mudaram, e nós do Cartório de Registro Civil da Comarca de Gaspar, procuramos acompanhar a evolução, no sentido de buscar o conforto e comodidade dos cidadãos.

A sua certidão de casamento ou de nascimento pode ser levada a qualquer lugar, como os outros documentos, e o que ainda é melhor, ela é impermeável à prova d'água, por ser plastificada, portanto, inviolável,

não se permitindo a violação, a falsificação ou adulteração em caso de roubo ou perda.

E para adquirir a certidão do tamanho que você vê ao lado, não precisa ser casado ou registrado em Gaspar, basta que seu casamento ou nascimento seja registrado no Cartório de Registro de Títulos, Documentos e Outros Papéis desta Comarca. Para isso, dirija-se ao Cartório Oliveira, munido da Certidão Original e uma cópia autenticada.

REPUBLICA FEDERATIVA DO BRASIL
Estado de Santa Catarina - Comarca de Gaspar
PODER JUDICIÁRIO
Elcio Carlos de Oliveira
Oficial

CERTIDÃO DE CASAMENTO

Certifico que, sob nº. 19, fls. 27v do Livro B 14 do Registro de Casamentos, verifiquei constar que no dia 13 de fevereiro de 1976, foi realizado o Casamento de: **Júlio Carlos Schramm e Maria Helena Zucateli**

Contrato perante: **o juiz Gelindo Furlani e as testemunhas: Aprigio de Souza e Jose Antonio Medeiros**

Ele, nascido em **Gaspar**

no dia **02 de outubro de 1.956**

Profissão: **Operário**

Filho de: **Raimundo Schramm e Rosa Testoni Schramm**

Ela, nascida em **Gaspar**

no dia **15 de outubro de 1.956**

Profissão: **Operária**

Filha de: **Manoel Zucateli e Itelvina Zucateli**

a qual passa a assinar-se: **"MARIA HELENA SCHRAMM"**

Foram Apresentados os documentos a que se refere o art. 180 do Código Civil Brasileiro. Foi adotado o regime de Comunhão Universal de Bens.

OBS.: O REFERIDO É VERDADE E DOU FÉ

Gaspar, 21 de setembro de 1990

Elcio Carlos de Oliveira
Oficial

REPUBLICA FEDERATIVA DO BRASIL
Estado de Santa Catarina - Comarca de Gaspar
PODER JUDICIÁRIO
Elcio Carlos de Oliveira
Oficial

CERTIDÃO DE NASCIMENTO

Livro A 23, Fls. 232, N. 20.877, Sub. nº. Ref. Foi Registrado o Nascimento de: **RAFAEL RICARDO DA SILVA**

Nascido em: **08 de fevereiro de 1.970**

em: **sua própria residência às 02 hs de Sexo Masculino** (filho de **Jose da Silva, natural deste Estado e Claudete da Silva, natural deste Estado, casados n/ Cartório Belarmino João da Silva e Maria da Silva**)

Avós Paternos: **Ricardo Gamba e Maria Gamba**

Foi declarado: **O próprio pai Dagoberto Gunther e**

Testemunhas: **Jaime Schramm**

Foi feito o Registro em: **02 de março de 1970**

OBS.: O REFERIDO É VERDADE E DOU FÉ

Gaspar, 21 de setembro de 1990

Elcio Carlos de Oliveira
Oficial

ÓTICA BAIER

A ALEGRIA DE VER TUDO NITIDAMENTE

15 NOV-878 BLUMENAU FONE 22 4128

SUPERMERCADO AMIGÃO DE PEDRO ZUCHI

Servindo bem para servir sempre, aceita cheque pré-datado.

CRUZEIRO DO VALE

Fax: 22-3281

Muito marreco e 500 horas de música

BRUSQUE — A Secretaria de Esporte e Turismo de Brusque está ultimando os preparativos para a Quinta Fenarreco, que acontece no período de 5 a 21 de outubro. O secretário, Cezar Roza disse estar satisfeito com o andamento da organização e atribui grande parte desta agilidade à divulgação conjunta das festas típicas do Estado — Noites de Santa Catarina — alegando que desta forma se obteve maior economia de tempo e de dinheiro.

Em termos de divulgação, neste domingo, iniciará a propaganda pela televisão, "não se trata de uma concorrência com as outras festas de outubro. O turista terá um número maior de opções e se sentirá muito mais motivado a deslocar-se até o nosso Estado", disse Cezar Roza.

A montagem da estrutura física para a festa chegou a sua fase final. Os pavilhões de lona, que este ano abrigarão o evento, já estão montados, o que proporcionará um espaço coberto três vezes maior que o da 4ª Fenarreco. A cozinha e os sanitários ficaram concluídos neste final de semana. O local da festa deste ano está localizado às margens do rio Itajaí-Mirim e ocupará uma área de 12 mil metros quadrados, com toda a infraestrutura necessária, inclusive com amplo estacionamento.

DECORAÇÃO

Segundo Cezar Roza, "o projeto e o assessoramento para a execução das obras de decoração da 5ª edição da Festa Nacional do Marreco



está a cargo do desenhista publicitário Lotar Krieger e todo o trabalho de montagem está sendo feito pela empresa brusquense Publisa. A área que circunda o local dos festejos é decorada com brasões, num total de 33 e os mastros dos pavilhões serão ornamentados com brasões sextavados, tendo como motivos o tradicional prato, "marreco com repolho roxo", barril de chopp e o símbolo oficial da festa, o simpático Fenarreco".

FEIRA INDUSTRIAL

A Feira Industrial que acontecerá paralelamente à Fenarreco foi ampliada. Aproximadamente 100 stands estão sendo montados num dos três pavilhões da festa. Vão ser comercializados

os mais variados produtos fabricados no município, tudo a preços de fábrica.

MÚSICA E DESFILE

Na parte musical, 18 bandas típicas estão confirmadas para abri-lhantar o evento, proporcionando 500 horas de música ao vivo. Da cidade de Oberadorf, na Alemanha Ocidental, vieram especialmente para se apresentar, durante os dias da Fenarreco, a "Inntaler Musikanten", com 14 integrantes.

O início dos festejos é marcado pelo desfile de abertura, hoje, 5, às 17 horas, pela avenida Cônsul Carlos Renaux, até a avenida Beira-Rio, com apresentações folclóricas, envolvendo mais de 600 pessoas.

Juriti chega antes com a carga

GASPAR — Agilizar o transporte de mercadorias no interior do estado catarinense é uma das principais metas da Juriti Transportadora e Representações Ltda, de Joaçaba, que há cerca de dois meses acionou sua primeira e principal filial aqui na região de Gaspar. Localizada à rodovia Jorge Lacerda, 1849, sob a gerência comercial de João Clarito Rosa Júnior, a filial da Juriti entrou firme no mercado. Entre sua boa clientela, figuram grandes empresas de Blumenau e Gaspar, atraídas pelos preços acessíveis e rápida entregados produtos.

Não demorar na entrega das mercadorias — o prazo estabelecido e cumprido à risca é de 24 horas para qualquer cidade catarinense, é uma das prioridades da empresa transportadora, salienta seu gerente João Clarito. Ele destaca a importância da empresa em dedicar-se exclusivamente às encomendas dentro de Santa Catarina, lembrando que em nosso Estado as transportadoras voltadas a esse serviço são em número de 3 ou 4.

Segundo Clarito, só na região de Blumenau atuam mais de 100 transportadoras, mas que não se dedicam com exclusividade ao transporte catarinense, já que o grande fluxo de mercadorias é mais para fora do Estado, diz o gerente da Juriti. A abertura de uma filial da empresa na região de Gaspar vem contemplar o interior, proporcionando a este mais uma opção em entregas rápidas e de boa qualidade, garante Clarito Rosa, que ao mesmo tempo reforça ser o fluxo pequeno, "mas compensador".

Além de caminhões, o transporte de cargas, pela Juriti é feito por veículos menores (Kombi), que visam a agilização dos serviços. Paralelos a rapidez, os preços oferecidos pela empresa também são chamarizes. Clarito revela que não atrapalha com tabela fixa de valores. Geralmente, os custos resultam do consenso

entre empresa e cliente, disse.

Essas condições atraem, inclusive, as grandes empresas que praticamente já possuem veículos próprios para o transporte de seus produtos; o que prova que a Juriti tem correspondido às expectativas de sua clientela, argumenta o gerente comercial. "A Juriti não deixa mercadorias acumulando em depósitos", lembrou ele.

A empresa adquiriu nova frota de caminhões e possui mão-de-obra qualificada e bem orientada no atendimento aos fregueses. Clarito conta que todos os funcionários trabalharão com camisas padronizadas, seja motorista, ajudante ou escriturário. E adianta que, para depois da Oktoberfest de Blumenau, a Juriti vai



João Clarito Rosa

promover churrascadas para seus clientes. O objetivo é "fazê-los se sentirem em casa, além de oportunizá-los de conhecerem o dia-a-dia da empresa e de proporcionar a troca de idéias entre transportadora e clientes".

João Clarito fala, também, das propostas da Juriti na abertura de novas filiais em Santa Catarina. A tendência é iniciar nova filial na cidade de Rio do Sul, depois Lages, Curitiba, Jaraguá do Sul, Joinville, Brusque, Florianópolis, Criciúma e, partir posteriormente também para Curitiba, Caxias do Sul, Novo Hamburgo e Porto Alegre, através do Planalto Serrano. Essas são metas a serem desenvolvidas ao longo de seis meses.

A Juriti Transportadora trabalha com exclusividade para a Inoplast, na cidade de Joaçaba, onde sua matriz funciona sob a direção dos proprietários Marcos Antonio e Ana Elizabeta Santos Lopes.



JURITI Transportes de Cargas
Mudanças e Encomendas



BLUMENAU

MATRIZ: JOAÇABA - SC
FONE: (0495) 22-1197

FILIAL: BLUMENAU - SC
Rod. Jorge Lacerda 1849
FONE: (0473) 32-0541



DIARIAMENTE COM
RAPIDEZ
E SEGURANÇA

A Juriti transporta sua carga ou encomendas do Litoral ao Oeste do Oeste ao Litoral em menos de 24 horas

Comemorações e festividades não param obras em Brusque

BRUSQUE - A secretaria de Obras e urbanização da prefeitura municipal está realizando o patrolamento das ruas do Loteamento Limeira e suas transversais, e, ao mesmo tempo areiando os pontos mais críticos da estrada principal.

Este mesmo trabalho está sendo desenvolvido nas ruas sem pavimentação do bairro Steffen.

Ainda, no Steffen, na rua Valdir Zorner, são implantados 500 metros de rede de esgoto, onde serão utilizados tubos de 40 e 100 centímetros de diâmetro.

Paralelamente a estes e outros serviços executados pela secretaria, 150 funcionários trabalham em ritmo acelerado no local onde será realizada a 5ª Fenarreco, no período de 5 a 21 de outubro.

Além dos funcionários a secretaria destacou para o local, às margens do rio Itajal-Mirim um trator de esteiras, uma motoniveladora, uma pá-carregadeira, uma retro-escavadeira e 7 caminhões.

Mesmo depois do pique do aniversário da cidade quando houve a inauguração de grandes obras - diz o prefeito Ciro Roza - e com a realização da Fenarreco, esta semana, a secretaria de Obras não pára. Continuam muitas obras em ritmo acelerado no município.

Na localidade de Cristalina interior do município, dois tratores de esteira, um D4 e um D6, estão fazendo a abertura

da estrada que posteriormente será areiada em seu trajeto.

Na rua Luiz Maffezzoli, bairro Limeira, uma retroescavadeira abrirá uma vala que será utilizada pelo Samae para implantação da rede de abastecimento d'água potável no local.

Todas estas obras, seguem determinação do prefeito Ciro Marcial Roza que objetiva em seu programa de governo, dotar a comunidade de melhores condições de vida.

A secretaria de urbanismo e Obras Públicas, através do

seu departamento de planejamento e Controle Urbanístico realizará nesta sexta-feira, dia 5, com início às 8:30 horas, no auditório da prefeitura municipal, o 1º Seminário para elaboração do Plano Diretor de Brusque.

Para tanto está convidando os interessados em participar desse trabalho. Na oportunidade será debatido e reavaliado o que já foi executado e discutidas as diretrizes que vão traçar o desenvolvimento da cidade.



Prefeito Ciro Roza

Que é Pitometria

BRUSQUE - Para desenvolver o programa de "Pitometria em sistema de abastecimento d'água" encontram-se em Brusque os técnicos Nelson Bogo do Simae - Sistema Inter municipal de Água e Esgoto, de Joaçaba, Rubio José Castro Araújo, engenheiro supervisor da fundação SESP, Luiz Carlos Kowalski, topógrafo do SAMAE e Luiz Augusto Domingues da Setesb, de São Paulo.

Este programa tem por base a utilização de equipamentos de pitometria, que são aplicados no levantamento do sistema de abastecimento d'água.

A partir deste levantamento, que está sendo realizado pelos técnicos, será possível calcular a vazão, pressão e níveis d'água da rede de abastecimento da cidade, tendo-se um diagnóstico básico do fun-

cionamento de todo o sistema.

Uma vez que a rede apresenta qualquer tipo de problema, será possível detectá-lo e, solucioná-lo com maior rapidez ganhando-se tempo e economizando inclusive recursos financeiros.

QUE É PITOMETRIA ?

O nome Pitometria é derivado de um equipamento chamado "Tubo de Pitoo". Este tubo de fácil operação, é instalado em determinado ponto da rede, e permite que os técnicos responsáveis pelo trabalho possam calcular com precisão a vazão da rede de abastecimento.

Além do "Tubo de Pitoo", são utilizados ainda, manômetros para medir a pressão da rede, medidores de nível d'água de todos os tipos e registradores, que são equipamentos mais sofisticados, tra-

zados de São Paulo, para serem utilizados em Brusque.

Luiz Augusto Domingues, engenheiro da Setesb, que está coordenando o trabalho acrescenta que "esta é a primeira vez que a Fundação SESP realiza este levantamento em cidades onde o sistema de abastecimento d'água está sob sua administração".

Acrescenta ainda que "o trabalho deve ficar pronto em 20 dias e deverá ser realizado com uma periodicidade de seis em seis meses".

O prefeito Ciro Roza disse estar "honrado por ter a fundação SESP escolhido Brusque para utilizar pela primeira vez estes equipamentos recentemente adquiridos, concluindo que isto significa que as autoridades estão olhando com mais atenção a potencialidade brusquense".



A mobilização dos escolares começou na aula e acabou nas ruas

Guerra dos meninos pelo verde

GASPAR - Uma manifestação de estudantes das escolas municipais de Gaspar, movimentou o centro da cidade, na tarde da última sexta-feira. Com cartazes e slogans, os alunos em passeata se concentraram ao lado do prédio da prefeitura alertando a população para o valor de se conservar o meio ambiente. Paralelo ao movimento estudantil, a dona-de-casa, Lorena Bohn Bornhausen fez uma demonstração do "lixo que não é lixo", referindo-se aos resíduos domésticos que podem ser reaproveitados.

A concentração em prol do verde reuniu alunos das escolas básicas Vitorio Cardoso, Zenaide Schmidt da Costa, Dolores Krauss, Mônica Zabel e Escola Reunida Ervino Venturi. Durante o manifesto, houve apresentação de cantos, teatro e homenagens ao Dia da Árvore (21 de setembro). O prefeito Francisco Hostins, presente ao evento, agradeceu aos alunos por estes estarem dando o exemplo de amor à natureza.

LIXO QUE NÃO É LIXO

Vidro, papel, plásticos e latas foram os materiais expostos por Lorena Bornhausen, uma dona-de-casa gasparense preocupada com o desequilíbrio do meio ambiente. Lorena recolheu o lixo doméstico de 31 casas da rua Nereu Ramos, onde reside. Todo material recolhido foi separado por ela e deverá ser, posteriormente, vendido, pois pode ser reaproveitado. Lorena conta que durante a coleta do "lixo que não é lixo" teve a oportunidade de conversar com muitas donas-de-casa e despertar nestas a preocupação em relação ao meio ambiente.

A demonstração de Lorena Bornhausen surge como exemplo a toda população, observou o diretor da Aema - Assessoria Especial do Meio Ambiente, Antônio Rodolfo Probst. A frente desse departamento desde maio deste ano, Probst revelou que sua equipe trabalha no combate aos desmatadores, que atuam em grande número na região. Contou que, para facilitar os pontos da fiscalização e atuação da Aema, o município foi dividido em quatro regiões. "Reforçamos a fiscalização da poluição do rio Itajal-Açu, cobrando das indústrias, principalmente das tinturarias, o tratamento de efluentes", disse. A fiscalização tem sido igualmente rígida com relação aos loteamentos clandestinos. O diretor da Aema revelou, ainda, o interesse da administração pública em instalar um horto florestal, próximo às casas populares, na localidade de Gaspar Mirim.

CLUBINHOS

A preocupação com o meio ambiente despertou o Departamento de Educação da prefeitura para a criação de clubinhos de ciências nas escolas municipais, sendo quatro básicas e três reunidas. O projeto abrangerá alunos de 5ª a 8ª séries, que estejam interessados em participar. O objetivo, segundo Maria Terezinha Ramos, que coordenou a manifestação dos estudantes em favor da natureza, "é o de despertar o aluno tornando este mais um defensor da preservação ambiental, além de oportunizar à criança desenvolver experiências no campo da ciência", disse. As atividades do clubinho serão extracurriculares e serão ainda, enriquecidas com palestras. As sete escolas atingidas pelo projeto reunirão cerca de 1.600 alunos.



PACA

**Empreendimentos
Imobiliários Ltda.**

Rua Cel. Aristiliano Ramos, 45
Fone: 32-0347 — 89110 — GASPAR-SC

Cooperação Técnica entre o Arquivo Histórico Documental Leopoldo Jorge T. Schmalz e Biblioteca Pública de Santa Catarina

JÚLIO CÉSAR BRIDON DOS SANTOS
TABELIÃO
JÚLIO CÉSAR BRIDON DOS SANTOS Jr.
Oficial Maior
CGC 83.545.798/0001-84
Rua Cel. Aristiliano Ramos,
202 - Fone: 32-0251
89.110 — GASPAR — SANTA CATARINA

EDITAL DE NOTIFICAÇÃO

Por não ter sido encontrado no endereço a mim fornecido ou se recusado a tomar ciência, faço

saber aos que o presente edital virem ou dele conhecimento tiverem que deram entrada neste Cartório para serem devidamente protestados as pessoas e títulos abaixo relacionados:
2) JOÃO BOSCO NECKEL — DUPLIS N° 203076 — VENC TO: 04/09/90 — CREDOR: ET-SUL TRANSPORTES LTDA — VALOR Cr\$ 2.695,00;
3) LINO MAFRA — DUPLIS N° 93631 — VENC TO: 25/07/90 — CREDOR: SIDUTO — VALOR — Cr\$ 3.176,05;

Gaspar, 26 de setembro de 1990
OFICIAL

Oktoberfest com novidades e a alegria de sempre

BLUMENAU — De hoje até 21 de outubro, Blumenau é só festa, chope e alegria. É a VII Oktoberfest, que deve receber em 17 dias de muita animação, um milhão de pessoas de todas as partes do País. A previsão de público parte do secretário de Turismo, Amauri Cadore, baseado em dados obtidos junto a agências de viagens do Rio e São Paulo, onde se veri-

ficou um aumento de 20% a 30% nas reservas turísticas para o período da promoção. A sétima edição da maior festa da cerveja do Brasil traz algumas novidades, com destaque para o Passaporte Oktoberfest, que está semana chegou à quota de 200 mil distribuídos entre os trabalhadores da cidade.



Outra novidade é a participação da Brahma no abastecimento de chope e a vinda de duas bandas alemãs novas a Original Fidele Odenwälder e Fred Rabold. As bandas, Helmut Högl e Nussberg Buam participam do evento pela sexta e quinta vez, respectivamente.

O passaporte, considerado a grande novidade pela Secretaria de Turismo dará direito a um desconto de 60% no ingresso normal ao seu portador. O ingresso aos pavilhões da Proeb foram definidos ao valor de Cr\$ 250,00. No local da promoção, haverá cinco bilheterias específicas aos portadores do passaporte — três na rua Alberto Stein e Portal Ipiranga e uma na João Pessoa, enquanto que o acesso se dará pela rua Alberto Stein e Portal Ipiranga.

O transporte coletivo também será ampliado durante a Oktoberfest. Conforme providências da Secretaria de Turismo, os horários de ônibus serão estendidos no período noturno para o atendimento da população nos principais bairros da cidade.

Os estacionamento para

veículos particulares, explorados por firma particular, estão definidos em Cr\$ 500,00, nos fins de semana e Cr\$ 300,00 de segunda a quinta-feira. Já o preço do chope Brahma e Antártica ficaram em Cr\$.

SEGURANÇA

Cerca de mil pessoas estarão envolvidas no trabalho de segurança, incluindo Polícia Militar, Civil e Corpo de Bombeiros. Uma firma particular se encarregará da parte interna dos pavilhões. Para garantir a limpeza, a prefeitura contratou o serviço de uma firma especializada, com a disposição de 300 funcionários. A venda de tickets, por sua vez, será feita em 93 postos, distribuídos em locais estratégicos do complexo da Proeb.

DESFILES NOTURNOS

Outra novidade na Oktoberfest 90, é a inclusão no programa oficial de um Café Colonial na Vila Itoupava e desfiles noturnos às quartas-feiras, prestigiando dessa forma, o público que trabalha em horário comercial.

Os desfiles iniciam sempre a partir das 20 horas — os demais

serão aos domingos pela manhã — abrindo a possibilidade da utilização de luz artificial nos carros alegóricos. Hoje, para a abertura oficial da festa, haverá um minidesfile, convocando os blumenauenses e turistas a participarem da primeira noite do evento.

Os desfiles contarão também com a participação das bandas alemãs Nussberg Buam, Fred Rabold e Original Fidele, além de uma fanfara montada da região de Colônia, na Alemanha. A parada festiva conta ainda com coreografias dos grupos folclóricos da região. Em função disso, a secretaria decidiu reduzir em 50% o número de participantes, que este ano, ficará em 1.500 pessoas.

No aspecto administrativo da promoção, a novidade é a contagem eletrônica de tickets, através de equipamentos com tecnologia nacional, utilizados pela primeira vez neste tipo de operacionalização. Para a VII Oktoberfest foram confeccionados 1,2 milhão de ingressos; dois milhões de tickets de chope e 600 mil de refrigerantes.

Bandas para todos os gostos

BLUMENAU - Quatro bandas alemãs animam os bailes da VII Oktoberfest, sendo duas já bem conhecidas do público: a Nussberg Buam, que participa pela quinta vez consecutiva da festa e a animadíssima Helmut Högl Band, presente à promoção desde a segunda edição da Oktoberfest. As novidades ficam por conta da Original Fidele Odenwälder e Fred Rabold, de reconhecida competência na Alemanha. Com excessão da Högl Band, que se exhibe na última semana as demais se apresentam nos 17 dias do evento.

A Helmut Högl conquistou o carinho dos blumenauenses com a maneira alegrescos seus nove integrantes. A banda é responsável pelo sucesso "Hallo Blumenau", uma canção que já virou hino da Oktoberfest. Na Alemanha, o grupo destaca-se entre os mais de dois mil existentes no país. Em 1972, a Högl foi a banda oficial dos Jogos Olímpicos de Munique, sua região de origem.

A Nussberg participa pelo quinto ano. Formada em 1975, com 15 integrantes, a banda

compôs a música "Blumenau Oktoberfest March", carro-chefe de um LP lançado ano passado no Brasil.

O público da Oktoberfest terá também a oportunidade de conhecer a Original Fidele que apresenta um repertório diversificado. A banda vem da região de Band Rappenau, a 35 quilômetros de Heidelberg. Formou-se em 1987, por iniciativa de Raimund Neurer, ex-integrante da Kapelle Götze Buam — banda que participou de quatro edições da Oktoberfest.

Em função da grande popularidade na Alemanha, a Fred Rabold é o grupo que concentra a maior expectativa. Com 800 canções e arranjos e mais de 30 LPS gravados, a banda participa periodicamente de programas de rádio e TV em seu país. Formou-se em 1946 por Fred Rabold, um francês radicado na Alemanha, o grupo caracteriza-se pelo repertório variado. Os dezenove integrantes da banda prometem muita animação aos Oktoberfesteiros.

Notas

Transporte

coletivo

O Seterb — Serviço de Terminais Rodoviários de Blumenau colocará à disposição uma linha circular de ônibus em direção à Proeb, com saída da Fonte Luminosa, pelas ruas Sete de Setembro, Humberto de Campos, passando pela Proeb, com retorno pela Sete. Os horários terão uma hora de intervalo, iniciando às 9 da manhã estendendo-se até às 5 horas da madrugada, nos finais de semana e feriados e das 9 às 3 horas de segunda à sexta-feira.

Entrada franca

A Secretaria de Turismo

anuncia entrada franca a todos os portadores do Passaporte Oktoberfest no dia 16, com direito a dois copos de chope gratuitamente. Na ocasião, haverá um show às 17 horas, com a banda alemã Helmut Högl, como forma de proporcionar divertimento às pessoas idosas e crianças, que na maioria das vezes, não podem comparecer à noite na Proeb.

Área coberta

Uma área coberta com cerca de 600 metros quadrados nos fundos do Castelinho vai descentralizar a presença do público nos pavilhões principais da Proeb. No local, haverá um mini-palco para exibições de bandinhas, serviço de restaurante (pratos típicos), e pontos de venda e distribuição de chope e refrigerantes.

Móveis GAMBÁ
44 anos

Móveis sob medida
Estofados
Colchões
Portas e Janelas

Fone:
(0473)
32-0924

RUA SÃO PEDRO, 269
89110 — GASPAR — SC

FABRICANDO
QUALIDADE



SISTEMA SENTINELA DE
RADIODIFUSÃO.

SENTINELA DO VALE GASPAR
SENTINELA ALTO VALE IBIRAMA

MAIS DE 30 ANOS NA HISTÓRIA DO
VALE.



FONE 32-1255

Viação Verde Vale Ltda.

A empresa da integração regional

Há muito dinheiro no fundo do rio

Gaspar — Os portos de extração de areia já fazem parte da paisagem do Vale, principalmente na extensão do Itajaí-Açu, entre Blumenau e a cidade de Itajaí.

Na região de Gaspar, eles somam 21 portos, sendo destes 11 filiados à Associação de Extratores de Areia de Santa Catarina, que conta atualmente com 25 sócios no total.

A prática de extração de areia existe há 40 anos na localidade, conta o presidente da Associação de Extratores, Osmar Zimmermann.

A extração de areia no rio Itajaí-Açu é um bom negócio para os proprietários de portos. Afinal de contas, o produto é o carro-chefe da construção civil. Mas, para manter um porto em atividade, são necessários investimentos em maquinário: lancha motorizada, bomba de sucção, bomba hidráulica, canos, máquinas carregadeiras e em alguns casos, caminhões para o transporte do material. Segundo Zimmermann, o custo do maquinário chega a ser caríssimo, "dependendo da marca do equipamento". Mas há muita areia no fundo do rio e areia é dinheiro.

A primeira refere-se à exploração de produtos que necessitem de industrialização. Neste caso, o interessado deve enviar ao Departamento Nacional de Produção Mineral — DNPM — um requerimento de pesquisa.

Para iniciar o trabalho de retirada de areia são necessárias licenças de órgãos competentes. De acordo com o geólogo, Luiz Alceu Maranhão, a Lei 6.567, de 24 de setembro de 1979, determina duas formas para a liberação da exploração de minerais.

A segunda refere-se aos minerais para a construção civil ou de uso inaturo, com exceção do calcário e a argila para cerâmica vermelha. Neste segundo caso, a lei determina que os interessados na exploração da areia possuam licença da administração municipal, do DNPM, da Marinha e da Fundação de Amparo à Tecnologia e ao Meio Ambiente — Fatma. Estes dois últimos são responsáveis por vistorias periódicas dos portos, cujos proprietários a cada dois anos devem entrar com novo requerimento para a continuação do trabalho.

Nos últimos dez anos, Osmar Zimmermann lembra que não houve praticamente acréscimo de portos na extensão Blumenau/Itajaí. Toda essa área possível e permitida para a retirada da areia está tomada por portos.

BENEFÍCIOS

O trabalho de extrair areia aparece como um dos fatores mais benéficos no que diz respeito ao assoreamento do rio. Num Itajaí-Açu historicamente ligado ao fenômeno das enchentes, a extração da areia do seu leito funciona como um complemento aos serviços (parados) do Departamento Nacional de Obras e Saneamento — DNOS —, por sinal órgão

que foi extinto pelo governo de Collor de Mello.

A extração, observa o diretor da Aema — Assessoria Especial do Meio Ambiente de Gaspar, Antônio Rodolfo Probst, tem o papel de colaborar na dragagem do rio. Mas, ao mesmo tempo, Rodolfo atenta para os cuidados que os proprietários de portos devam ter com relação às margens do Itajaí-Açu, para que moradores das regiões ribeirinhas não sejam prejudicados.

De acordo com o diretor da Aema, os extratores têm que respeitar o limite de 15 metros de distância das margens, conforme determinação da Fatma. Do contrário, podem ocorrer desbarrancamentos", disse. Antônio Rodolfo lembra que em outros tempos houve problemas de invasão do limite, em prejuízo de alguns moradores. "A Aema notificou os responsáveis e casos desse tipo não se repetiram".

Ainda, segundo o diretor da Assessoria Especial, a Fatma não limita, todavia, o índice de profundidade para a exploração do mineral, tanto que há portos, como o de Osmar Zimmermann, por exemplo, em atividade há dez anos, onde a exploração da areia já atinge os 16 metros.

MÃO-DE-OBRA

Os portos de areia absorvem em média cada, cerca de dez trabalhadores.

Alguns não chegam a tanto, no caso daqueles que não trabalham com o transporte do material para a

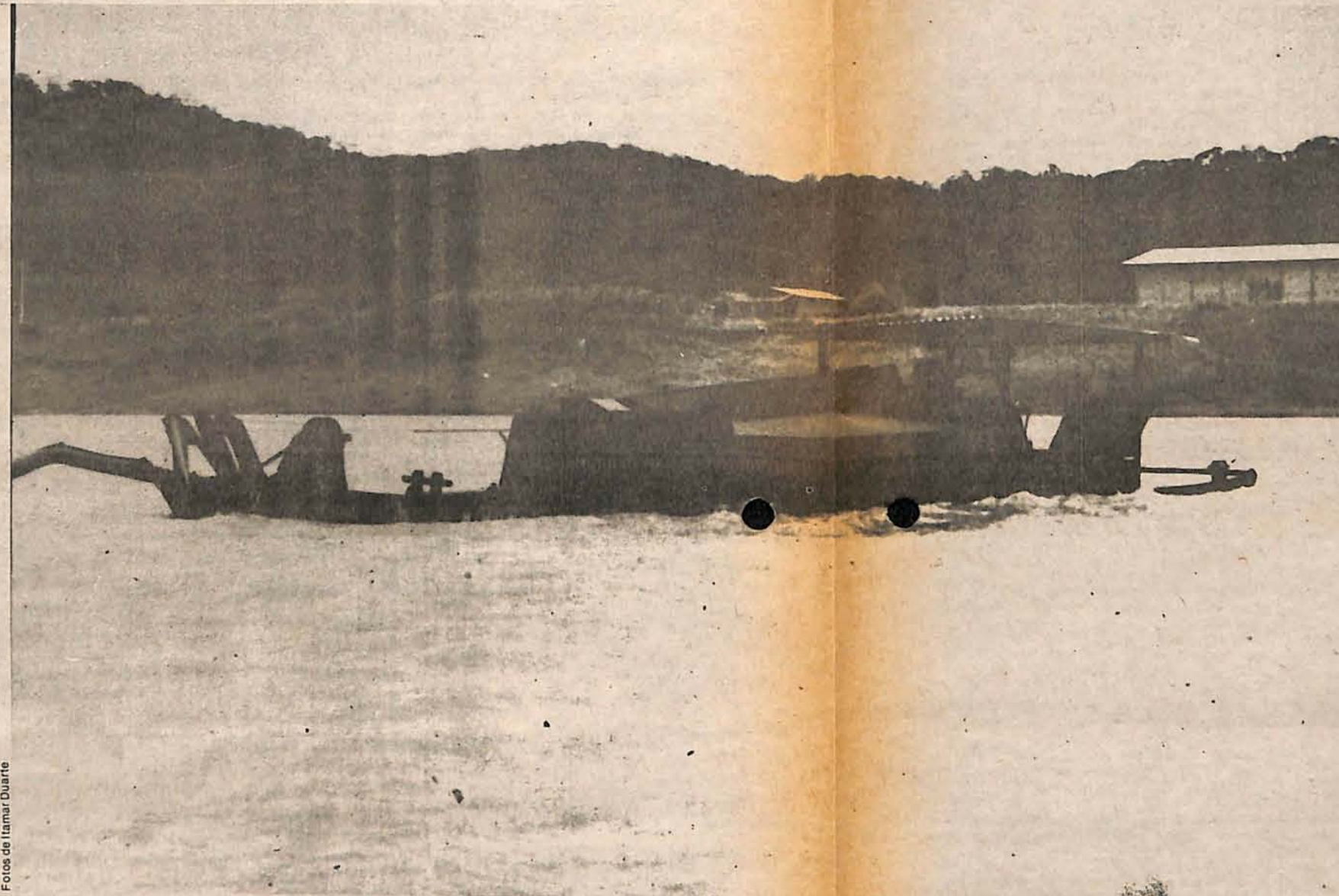

Fotos de Itamar Duarte



Toneladas e toneladas de areia do fundo do rio

construção civil ou mesmo prefeituras (areia para obras de pavimentação ou asfaltamento de ruas). A mão-de-obra dos portos deve ser capacitada, um operador de lancha, por exemplo, deve possuir carteira marítima, que é renovada a cada dois anos.

A concessão de carteira por parte da Marinha do Brasil varia de acordo com o tipo de lancha a ser operada pelo funcionário do porto. A jornada de trabalho nos locais de extração compreende o período das 7 às 17:30 horas, sendo que a maioria dos portos não operam aos sábados.

TIPOS/AREIA

Na comercialização da areia, segundo o presidente da Associação de Extratores, não há problemas com atravessadores. "A transação comercial é geralmente direta e os preços praticados são determinados pela entidade associativa, como forma de evitar possíveis conflitos entre os extratores do produto. "Em alguns casos, a distância pode encarecer o produto", disse Zimmermann.

A areia fina (para reboco) é a mais cara, por ser a mais procurada delas. Uma "carrada" deste tipo de areia é comercializada, hoje, por Cr\$ 1.600,00. Já o areião está na base dos Cr\$ 900,00 e as areias de sentar tijolo e de mistura, respectivamente, custam Cr\$ 600,00.

As grandes mangueiras sugam a areia

Tudo favorece

A extração de areia nas regiões entre Blumenau e Itajaí é favorecida pelas curvas do rio Itajaí-Açu e pela proximidade dessas áreas com o mar, cujo ciclo das marés permite o acúmulo do material. Segundo o geólogo Luiz Alceu Maranhão nas encurvaturas do rio há grande concentração da areia, devido a correnteza das águas, que na velocidade são jogadas para a parte externa da curva, depositando assim o material que car-



Hoje os grandes portos estão bem equipados



Cooperação Técnica entre o Arquivo Histórico Documental Leopoldo Jorge T. Schmalz e Biblioteca Pública de Santa Catarina

Hoje os grandes portos estão bem equipados

Areia é um bom negócio

Sócio-gerente da Extra-tiva de Areia Santa Catarina, à rodovia Jorge Lacerda, Km 19, Lodovico Assini diz que vale a pena trabalhar neste tipo de atividade.

Ele está no negócio há dois anos atendendo a demanda da região e até fora do Estado. Suas atividades se estendem por dois quilômetros. Assini possui requerimento para cada mil metros de área explorada.

No porto trabalham quatro pessoas, entre empregados e proprietários. A extração de areia no local já atinge cerca de quatro metros de profundidade.

O sócio-gerente garante o respeito ao limite das margens, conforme determinação da Fatma.

Assini possui todos os equipamentos necessários para a extração da areia, com exceção de caminhões basculantes, pois não transporta o produto.

“Os compradores recolhem eles próprios o material no porto”, disse. Quanto à manutenção do maquinário, revela ser um tanto oneroso. Uma lanca, por exemplo, lhe custou a quantia aproximada de Cr\$ 6 milhões.

A areia por ser material corrosivo, com o tempo chega a prejudicar a bomba de sucção, conta Assini.

Ele lembra ao mesmo tempo que, a cada dois anos, tem que retirar da água o equipamento para as vistorias (a seco) feitas pela Marinha, que agora, segundo ele revela, “está mais exigente na fiscalização”.



Horóscopo

De sexta a sexta

ÁRIES — Inicialmente é preciso que você saiba, ariana, que os astros exercem influência tanto nos homens como nas mulheres. Os astros não são machistas. Esta semana, por exemplo, tanto ele como ela vão arrasar no amor.

TOURO — Aqui já há modificações. Ele deve ficar com um pé atrás para os negócios e ela vai rebentar a boca do balão.

GÊMEOS — Geminianos, podem soltar a franga. As influências são positivas, com um pouquinho de juízo, tudo dará certo.

CÂNCER — Camarada canceriano, e cancerianas do coração, muito cuidado com os lobos que se vestem com pele de cordeiro. Se a situação estiver russa, dêem logo no pé.

LEÃO — Leoninos, ruim não está, mas é preciso muito cuidado nas relações com estranhos. Negócios favorecidos. Amor, que amor? A coisa está cada vez mais preta.

VIRGEM — Alguns obstáculos no setor profissional. Não banque o cabeça dura. E isso vale para os dois. Faça ginástica, distraia-se, beba umas cervas.

LIBRA — Evite discussões. Procure negociar. Esta semana há muita gente de olho nos librianos. Cheque tudo antes.

ESCORPIÃO — Se você não se cuidar, um escorpião pode morder o seu calcanhar. Esta é uma semana de opções e muito cuidado. Mas pode também dar uma virada e você levar a melhor.

SAGITÁRIO — Não dê sopa em prato fundo pra malandro. Seu signo está ótimo. Os astros estão brilhando. Sagitariano, sagitariana, pé na tábua!

CAPRICÓRNIO — A semana promete até quinta-feira próxima. Boas oportunidades no setor financeiro. Com cuca fresca e olho bem aberto vocês podem conseguir muitas vitórias.

AQUÁRIO — Não se abale com pequenos problemas. A semana é sua, mas evite contatos comprometedores com pessoas de Câncer.

PEIXES — Se não calu um peixinho em sua rede na semana passada, agora tire o cavalo da chuva. Espere mais uma semana, que o mar não está para peixe.

CINEMA

(Herbert Holetz)



A linda Katie

"Não Mexa com a Minha Filha"; (Keep Your Hands off My Daughter) o novo filme do diretor Stan Dragotti, produzido por Stephen Deutsch, e distribuído pela Colúmbia Pictures, é uma comédia da vida real sobre a fantasia de toda adolescente e o pesadelo de todo pai. É a história de Katie Simpson, uma desajeitada adolescente que desabrocha para se tornar uma linda jovem, e de repente se encontra sendo perseguida por garotos adolescentes, que estão, eles próprios, passando por suas próprias mudanças biológicas... especialmente glândulas super ativas.

Katie está excitada com os presentes inesperados da natureza e com a repentina atenção dos rapazes; seu pai, Doug Simpson, é quem não está nada excitado, e nem tampouco está gostando da situação. Simpson volta para casa depois de uma viagem de negócios e descobre que sua doce e traquina filha se transformou, numa belíssima e sedutora jovem adolescente, pronta para cair nos braços de um rapagão. Simpson,

é o gerente geral de uma estação de rádio de rock, e faz tentativas exageradas para proteger sua filha. Seus bem intencionados esforços dão errado e alteram drasticamente sua vida, o mandando em excursões de espionagem noturna, para uma explosiva corrida de carros, para um estranho psiquiatra/pop culturista, Dr. Herman, e finalmente para a cadeia, e muitas complicações.

"O que faz este filme ser tão especial e tão diferente, é que ele conta toda a história real sobre o que é estar crescendo hoje em dia, não somente do ponto de vista do jovem, mas também do ponto de vista dos pais". Ele até passa aquela sensação que um garoto tem quando vai sair com uma garota e tem que encarar o pai. "Não Mexa com a Minha Filha", tem como principais intérpretes, a bela Catherine Hicks, Wallace Shawn, Dick O'Neill e Amy Dolenz, a jovem revelação do cinema americano no papel de sedutora e aloprada Katie, e Tony Danza como Doug Simpson, o preocupado pai de Katie.

Kesting reeleito

BLUMENAU — O presidente da Associação dos Servidores Públicos Municipais de Blumenau, Edson Kesting, foi reeleito para o cargo na eleição realizada na última sexta-feira, na Câmara de Vereadores. A Chapa Valorização recebeu 414 votos do total de 623 votantes, enquanto que a Chapa Um Passo à Frente, encabeçada por Pedro Linhares, teve

204 votos. Houve ainda dois votos brancos e três nulos.

Edson Kesting, que tem como vice a diretora da Escola Reunida Municipal Norma Dignart Hubert, Ivone Terezinha de Castro, repetiu a votação que o levou ao primeiro mandato, realizada em 29 de setembro de 1988. Naquela oportunidade também recebeu 414 votos.



Madeiras Ltda

Quem casa quer casa

CASAMENTOS

ÉLCIO CARLOS DE OLIVEIRA, Oficial do Registro Civil da sede da Comarca de Gaspar — Santa Catarina, faz saber que pretende casar-se:

José João dos Santos e Meri Lurdes Krieger. Ele natural deste Estado, nascido em Tijucas aos 01.11.68, filho de João Martinho dos Santos e de Lindomara Montibeller dos Santos. Ela natural deste Estado, nascida em Gaspar aos 02.04.71, filha de Ricardo Krieger e de Arceia Catarina Krieger.

O casamento será realizado na Igreja da Rua da Glória, Blumenau, no dia 03.11.90, às 18:30 horas.

Amilton Elmar dos Santos e Ellana Schell. Ele natural deste Estado, nascido em Ilhota aos 26.06.64, filho de Alcides Elmar dos Santos e de Gullhermina da Costa dos Santos. Ela natural deste Estado, nascida em Ilhota aos 24.06.66, filha de José Ino Schell e de Vanir Maria Schell.

O casamento será realizado na Igreja Matriz de Ilhota, no dia 10.11.90, às 18:30 horas.

Renato Luís Venturini e Patrícia Ferretti. Ele natural deste Estado, nascido em Gaspar aos 14.09.68, filho de Arnaldo Venturini e de Catarina Venturini. Ela natural deste Estado, nascida em Ilhota aos 23.05.71, filha de Antônio Sílvio Ferretti e de Maria Madalena Ferretti.

O casamento será realizado na Igreja Matriz desta cidade, no dia 27.10.90, às 17:00 horas.

Natal Soares e Rosana Teresinha Schmitz. Ele natural deste Estado, nascido em Gaspar aos 18.12.66, filho de Reinaldo de Souza Soares e de Maria da Silva Soares. Ela natural deste Estado nascida em Gaspar aos 24.05.68, filha de Alfredo Paulo Schmitz e de Ivulda Maria Schmitz.

O casamento será realizado na Igreja Matriz desta cidade no dia 08.12.90 às 17:00 horas.

Nilson José Zimmermann e Rose Maria Bacca. Ele natural deste Estado, nascido em Gaspar aos 04.09.67, filho de Adolfo Braz Zimmermann e de Irmgard Schramm Zimmermann. Ela natural deste Estado, nascida em Blumenau aos 25.08.71, filha de Arno Bacca e de Edite de Souza.

O casamento será realizado na Igreja Matriz desta cidade no dia 03.11.90, às 17:00 horas.

Antônio Gustavo da Costa e Edith Deschamps. Ele natural deste Estado, nascido em Gaspar aos 10.05.27, filho de Gustavo Cirfaco da Costa e Sebastiana Flaúna da Costa. Ela natural deste Estado, nascida em Gaspar aos 15.07.38, filha de Willibald Deschamps e Maria Deschamps.

O casamento será realizado neste Cartório no dia 19.10.90, às 15:00 horas.

Se alguém tiver conhecimento de haver impedimento que os iniba de casar-se deve acusá-lo. Elcio Carlos de Oliveira, Oficial do Registro Civil.

Empreiteira de Mão-de-Obra

LUCATER

Ano 8

A pioneira no Ramo

Terraplenagem, aterros, destocagem etc.

Servindo a comunidade gasparense e de todo o Vale do Itajaí.

Fones: 32-0425 — 32-0721

Rua 21 de Abril, 74 — Gaspar-SC.

JB — MADEIRAS LTDA

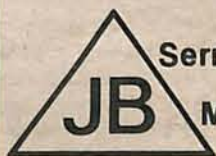

Serraria em Geral

Madeiras Ltda.

Rua Barão do Rio Branco, 644 — Fone: (0473) 32-0678

89-110 — GASPARGAR — Santa Catarina

TEOREMA
ELETRO ELETRÔNICA

Fone: (0473) 32-0035

Especializada em instalações elétricas industrial, predial e residencial. Comércio Varejista e Atacadista de Material Elétrico

Rua Dr. Nereu Ramos, 367 — 89110 — Gaspar-SC.

Primeiros habitantes começam a aparecer

W. J. Wandall

O emérito Dr. Victor Antônio Peluso Júnior, do Instituto Histórico e Geográfico de Santa Catarina e imortal da Academia Catarinense de Letras, baseando-se em eminentes historiadores barrigas-verdes, escreve in Revista do Instituto Histórico e Geográfico de Santa Catarina, sob o título A CIDADE DE GASPAR — Estudo de Geografia Urbana — estas palavras:

"As penetrações no Vale do Itajaí-Açu são antigas. Quando no século XVIII, os piratas destruíram o povoado de Dias Velho, em Desterro, na Ilha de Santa Catarina, um dos seus filhos encontrava-se no Morro do Taíó à procura de ouro. Em 1814 foi concedida, ao Sargento-Mor Manoel Antônio de Souza Medeiros, a sesmaria de légua em quadro com frente no rio Itajaí-Açu, no lugar Gaspar", que, segundo Cabral, teria sido, inicialmente, povoado por elementos nacionais, que nas suas proximidades construíram um estaleiro".

Por nos parecer, analisando as margens do Itajaí-Açu daquela época, estar o eminente historiador Oswaldo Rodrigues Cabral, referindo-se à atual localização do município de Navegantes.

Não queremos levantar polémica com o afirmado por tão acreditados desbravadores da História de Santa Catarina; todavia, jamais se encontrou referências quanto a ter existido em Gaspar um estaleiro, pelo menos que me tenha chegado ao conhecimento.

Ouvi, com muita insistência, comentários a respeito do esta-

W J W

Waldir J. Wandall, chefe de Recursos Humanos da Cremer, é um radialista experiente. Sua história está ligada ao rádio, mas está também ligada à história. WJ é um apaixonado pesquisador da história da região. Tem escrito e caprichosamente encadernados uma história do padre Jacobs, uma trilogia sobre o dr Blumenau e a história social e econômica do Vale do Itajaí

e outros trabalhos. Ultimamente vem se dedicando à pesquisa sobre a história de Gaspar. Pelos capítulos que vimos publicando nas últimas edições do Cruzeiro, o leitor pôde acompanhar como trabalha WJW.

Seu estilo é limpo, simples e agradável de ler, sem o empolamento de alguns historiadores oficiais.

leiro da família Ramos, de Itajaí, pois, meu tio-avô, Valentim Soares, trabalhou praticamente a sua vida toda naquela empresa fabricante de embarcações e, cada vez que nos visitava, trazia estórias fantásticas sobre fatos acontecidos na Barra do Rio, principalmente envolvendo a pessoa de sua maior devoção, a que ele designava por Antônio Ramos.

Quanto à referência feita pelo renomado jornalista e escritor Silveira Júnior, dizendo constar na designação da sesmaria de Manoel Antônio de Souza Medeiros "no lugar Gaspar", entendemos como provavelmente estenderam-se as suas terras até onde hoje se situa o nosso município, pois, naqueles pródomos da colonização do Vale do Itajaí, nossa região era, praticamente, desconhecida.

Como disse linhas acima, não estou abrindo polémica ou duvidando de tão hábeis penas.

Levanto aquelas referências,

pois, minhas pesquisas não mostram qualquer nota neste sentido. Mas, Victor Antônio Peluso Júnior, continua: "O início da colonização efetiva da área de Gaspar se deve à Lei Provincial nº 11, de 5 de maio de 1835".

Uma outra informação a respeito do início do povoamento de Gaspar, nos traz Henrique Pedro Zimmermann, para nós acreditado e metucioso rememorador de fatos históricos de sua infância gasparense, publicados em suas "Reminiscências", nas contínuas edições de "Blumenau em Cadernos", quando menciona: "De acordo com as tradições, chegaram a Gaspar em 1832, embora não existam documentos comprobatórios desta data". Já José Ferreira da Silva aponta 1835 como sendo a provável data da chegada dos primeiros habitantes de Gaspar, quem sabe aboletado na Lei nº 11, citada por Peluso.

Embora reconheça a serieda-

de da pesquisa de José Ferreira da Silva e na existência da Lei Provincial de 1835, prefiro ficar com a data fornecida por Henrique Pedro Zimmermann, pois, me parece bastante sólida esta justificativa de Zimmermann:

"Dos antigos moradores de Gaspar, dos quais conheci vários e deles ouvi muitos relatos sobre o passado, também falavam desta data, isto é, o ano de 1832"

Queremos crer que o aparecimento da Lei nº 11, seja uma consequência do povoamento; sua promulgação procurou oficializar a situação dos em Gaspar já habitando.

Cita Peluso, ser um dos maiores batalhadores pela Lei Provincial nº 11, de 1835, um abastado comerciante residente na foz do rio Itajaí-Açu e político influente no cenário catarinense, Agostinho Alves Ramos, tendo sido, inclusive, deputado em várias legislaturas. Ainda, ancorado em pesquisas de José Fer-

reira da Silva, dá-nos ciência de ter Alves Ramos influenciado famílias de colonizadores e, até mesmo, colonos alemães de São Pedro de Alcântara que, "pela qualidade inferior daquelas terras e ante a dificuldade de cultivo, procuravam outros centros", acabaram vindo para o Vale do Itajaí.

Mas, como efetivamente se constituiu o povoamento de Gaspar? Segundo Henrique Pedro Zimmermann: "Lá chegaram nos idos tempos de 1832, as famílias alemãs, que para lá se transferiram da Colônia de São Pedro de Alcântara. Pouco depois vieram famílias flamengas e, depois destas, famílias tirolezas de origem italiana umas, de origem austríaca, umas poucas outras. Também algumas famílias espanholas radicaram-se em Gaspar. Também chegaram em várias épocas, famílias açorianas".

Em seguida, Henrique Pedro Zimmermann confirma uma suposição levantada por nós, anteriormente, quanto à existência de povoadores de raça negra nos primórdios gasparenses, quando alude: "Em meio desta população também um pequeno número de famílias de cor, remanescentes dos escravos das fazendas do litoral. Não queremos olvidar que Gaspar também tem um bairro, que antes chamava-se Quiombo. Sabemos que este nome significa "refúgio de negros fugitivos". Ali residiam umas poucas famílias de cor.

Eram todos considerados bons trabalhadores e nunca lhes faltou trabalho, pois eram considerados ordeiros e pacíficos".

O fino em madeiras finas

GASPAR — Trabalhando somente com madeiras exóticas, cerca de dois anos, a J B Madeiras continua firme no mercado, sendo uma das principais fornecedoras de matéria-prima para a construção civil da região de Gaspar. A J B atua desde 1900, iniciando na época com José Andrietti, bisavô do atual sócio-gerente, Josemar Beduschi. Hoje, a empresa funciona à rua Barão do Rio Branco, 644, junto ao trevo da avenida das Comunidades.

A opção de trabalhar somente com madeiras exóticas, faz a pessoa do sócio-gerente distoar um pouco

da figura tradicional do madeireiro brasileiro. Considerando-se uma "ovelha negra", Beduschi é um defensor da ecologia; o que justifica sua opção pela comercialização de pinus (Elliot) e eucaliptos no abastecimento do mercado madeireiro local. Josemar Beduschi tem consciência da necessidade da preservação das árvores nativas, apesar de deparar-se com um mercado que pouco absorve madeiras exóticas. Todavia, o sócio-gerente da J B acredita nas qualidades do material que utiliza e que tem tido boa aceitação por parte de seus muitos clientes.



CATARINENSE CARGAS

QUALIDADE EM TRANSPORTE

AGORA TAMBEM EM CAXIAS DO SUL

Transportando com rapidez e segurança para o Rio Grande do Sul, Santa Catarina, Paraná, São Paulo, Rio de Janeiro e Mato Grosso do Sul.



Joinville Fone: (0474) 22-6511 Fone: (0474) 22-9290 Telex: (41) 7971	Jaraguá do sul Fone: (0473) 72-0395 Telex: (41) 7980	Blumenau Fone: (0473) 23-1711 Telex: (41) 7964	Brusque Fone: (0473) 55-0205 Telex: (41) 7979	Itajaí Fone: (0473) 44-3851 Telex: (41) 7964	Florianópolis Fone: (0482) 44-0568 Telex: (41) 7967	Curitiba Fone: (041) 276-1225 Telex: (41) 7969	São Paulo Fone: (011) 292-2544 Telex: (11) 24224	Rio de Janeiro Fone: (021) 260-7563 Telex: (21) 35638	Criciúma Fone: (0484) 33-6508 Telex: (41) 7964	Porto Alegre Fone: (0512) 42-7326 Telex: (41) 7984	Campana Fone: (051) 387-1031 Telex: (67) 1540
---	--	--	---	--	---	--	--	---	--	--	---

Cooperação Técnica entre o Arquivo Histórico Documental Leopoldo Jorge T. Schmalz e Biblioteca Pública de Santa Catarina

RELOJOARIA SANTOS

Consertos e Vendas de Jóias e Relógios

Rua Nereu Ramos — 345
Fone: 32-0533 — Gaspar-SC

RAUL'S HOTEL

fone 32:0252

QUALIDADE EM HOSPEDAGEM
Apartamentos com AC - TVC - Frigobar e o Tradicional Standart

Anexo: Restaurante e estacionamento
Rua Itajaí, 552 — Gaspar - SC



Farmácia São Pedro Ltda

Medicamentos
Perfumarias
Produtos Homeopáticos

Rua São José - Fone: 32-0622 - Gaspar - SC

Floricultura Deyse

Decorações, arranjos para casamentos, coroas, bouquets e artigos para presentes

ENTREGA A DOMICÍLIO

Rua Dr. Nereu Ramos, 333
Ao lado da Fábrica de Linhas Círculo
Fone 32-0914 - Gaspar - SC



DIETRICH

Materiais de Construção

Preço baixo de verdade

Fones: 32-0954 e 32-0223

Rodovia Ivo Silveira, 660 Gaspar-SC.

BAZAR UNIÃO

Confecções Brinquedos Artigos para presente Artigos para jardinagem

Rua Cel. Aristiliano Ramos, 342 Cx. P. 22 Gaspar - SC

Fone: 32-0089



CIA DOS BROTTOS

MODA — FEMININA E MASCULINA EM MALHA

PRONTA ENTREGA

ATACADO E VAREJO

Rua Paulo Zimmermann, 118 — loja 2
89.010 — Blumenau — Santa Catarina

Açougue Gaertner

Varejo e Atacado
Tradição — qualidade e bom Atendimento
Aceitamos pedidos por telefone

Matriz Rua Dr. Nereu Ramos, 1054
Fones: 32-1566 e 32-0178
Filial: Rua Cel. Aristiliano Ramos, 686
Fone: 32-0198 Gaspar-SC

AUTO PECAS GASPAR

TUDO PARA SEU AUTOMÓVEL

Fone: (0473) 32-0023

Av. Barão do Rio Branco, 443
89.110 — GASPAR — SANTA CATARINA



Rua Ricardo Paulino Maes, 640
88320 — ILHOTA

Cerâmica Pereira

Tijolo Parede à Vista
Elem. Vazado — Revestimento

Fones (0473) 43-1127 — 43-1198



RELOJOARIA ERNESTO

Jóias, Relógios, Óculos, Cristais.

Presentes e Material Esportivo para todas as modalidades

Rua Cel. Aristiliano Ramos, 522
Fone: 32-0172 Gaspar-SC



INCORZUL III

IND. COM. REPRESENTAÇÕES ZUCHI LTDA

Parafusos, Rebites, Tintas Motores, Máquinas e Insumos Agrícolas, Ferragens, Bombas para Areia, Cascalho e Garimpo, Mangueiras e Mangotes, Equipamentos de Pulverização Agrícola, Correias, Materiais Elétricos e Hidráulicos, Esquadrias de Alumínio em Geral, Porteiros Eletrônicos, Soldas e Bombas p/Água.

Rua Cel. Aristiliano Ramos, 490 — Sala 05
Fone: (0473) 32-0991
89.110 — Gaspar-SC.



GRÁFICA RÓLI LTDA

"A BOA IMPRESSÃO DE SUA EMPRESA"

Notas fiscais, duplicatas, pedidos, carimbos, cartões de casamento e outros.

IMPRESSOS EM GERAL

Rua João Silvino da Cunha, 148
Fone: (0473) 32-0098 Gaspar-SC.



SILMAQ

COMÉRCIO DE MÁQUINAS DE COSTURA

COMPRA VENDE TROCA

ASSISTÊNCIA TÉCNICA

PEÇAS PARA MÁQUINAS DE COSTURA INDUSTRIAL
Rua 2 de Setembro, 2.771. — Fone: 23-2152



RELOJOARIA E ÓTICA ONIX

Fone: 32-0992

R. G. ONIX

Rua Cel. Aristiliano Ramos, 282 — Gaspar-SC.

PROMOÇÃO

- Laboratório ótico próprio
- 90% dos óculos de grau
- Entregamos em 24 horas
- Oficina de relógios e jóias
- Crediário em 4 pagamentos sem acréscimo

Despertadores, Orient de Aço e Óculos Solar a partir de 1.980,00

Cooperação Técnica entre o Arquivo Histórico Documental Leopoldo Jorge T. Schmalz e Biblioteca Pública de Santa Catarina

**ESQUADRIAS DE FERRO
SANTANA**



Portas sanfonadas,
Portas de enrolar,
Portões,
Cercas, Janelas,
Grades, tudo em ferro e alumínio,
Box para banheiros,
Calhas Residenciais, Industriais,
Rufos etc.

Rod. Jorge Lacerda, 2156 — Bairro Figueira
Telefone Res. (0473) 32-1370
89110 — GASPAS — Santa Catarina

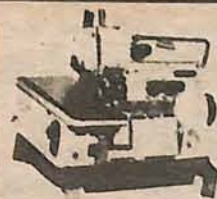

**COMERCIAL DE MÁQUINAS DE COSTURA
BONATTI LTDA**

Máquinas de Costura Industriais
Overlock - retas - zig-zag e coberturas, novas e usadas.
Pronto entrega - Crédito Próprio.
Obs: Vendemos Máquinas Industriais pelo Sistema de Consórcio Nasser em até 25 meses s/ juros.
Fone: (0473) 22-6268 - 22-6218 - BLUMENAU - SC

COMPRA VENDE E TROCA



REVENDEDOR

AMANDIO SPENGLER E CIA
TEL: 32.0970

No coração de Gaspar
Rua Cel. Aristiliano Ramos, 91



PÃO DE MEL

PADARIA E CONFEITARIA
Pães caseiros, pão de mel.
Tortas e doces em geral.
Aceitamos encomendas.

Rua Dr. Nereu Ramos, 227 - Fone 32.0775
Gaspar - SC

ARTESANATO CATAVENTO



Móveis de Vime, Cadeiras de palha, Artigos de decoração e presentes, Cerâmica e Artesanatos em geral.

Rodovia Jorge Lacerda, 129 - Fone (0473) 43-1184
89320 - ILHOTA Santa Catarina



A opção certa, onde têm de tudo

Rua Luis
Franzói, 250
Gaspar-SC
Fone: 32-0290

**SUPERMERCADO
ARNO GOEDERT**

**BOM ATENDIMENTO
E MAIOR ECONOMIA**



A MELHOR CARNE POR ATACADO

DISTRIBUIDORA DE CARNE EVARISTO LTDA

Telefones: (0473) 32-1337 — 32-0986
Rua Frei Solano, 460
89110 — Gaspar-SC

VANZUITA VEÍCULOS LTDA



Compra, vende, troca carros novos e usados

Gurgel BR 800	90
Parati	85
Caravan L	85
Opala	73
Santana Quantum	87
Kombi Diesel	82
Del Rey GL	86
Belina L	78
Marajó SL	83
Fusca 1600	85

Fones: 32-1511 comercial
32-1109 residencial
32-0936 residencial
Rua Itajaí, 175 - Gaspar - SC



CASA J. PASSOS
Com. de Tecidos e Confeções Ltda.

ARMARINHOS, TECIDOS, CONFECÇÕES E ROUPAS INFANTIS

À vista c/desconto
3 X s/acrécimo

RUA CEL. ARISTILIANO RAMOS, 510
FONE (0473) 32-1571 - 32 0276
89110 - GASPAS - SC

ONEDA

EQUIPAMENTOS PARA
ESCRITÓRIO LTDA.



COFRE C/80 cm. de altura
Preço Cr\$ 23.000,00



ARQUIVO DE AÇO c/4 gavetas
Preço: Cr\$ 9.000,00



CADEIRA DIRETOR C/ ESPALDAR ALTO
Preço: Cr\$ 8.500,00



CADEIRA GIRATÓRIA EM TECIDO VARIAS CORES
Preço: Cr\$ 7.600,00

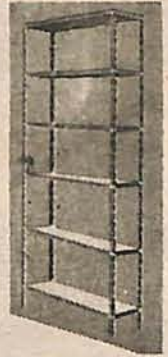

ESTANTE DE AÇO Chapa 24 c/5 prateleiras Cr\$ 2.800,00 c/6 prateleiras Cr\$ 3.100,00



CADEIRA FIXA ESTOFADO
Preço: Cr\$ 2.000,00



CADEIRA GIRATÓRIA ESTOFADO
Preço: Cr\$ 4.600,00



CADEIRA FIXA
Preço: Cr\$ 1.350,00



CADEIRA GIRATÓRIA
Preço: Cr\$ 3.500,00



CADEIRA FIXA c/braco
Preço: Cr\$ 3.750,00

Consulta nossas condições de pagre 1 + 2

RUA XV DE NOVENBRO, 54
FONE: (0473) 22-6867



GASPAR

PREFEITURA MUNICIPAL

LEI N° 1.242

REAJUSTA OS NÍVEIS DE VENCIMENTOS DOS SERVIDORES MUNICIPAIS DA ADMINISTRAÇÃO DIRETA, DO SAMAE E DA CÂMARA DE VEREADORES DE GASPAR.

FRANCISCO HOSTINS, Prefeito Municipal de Gaspar, Estado de Santa Catarina.

Faz saber a todos os habitantes deste município que a Câmara de Vereadores aprovou e ele sanciona e promulga a seguinte Lei:

Artigo 1° — Ficam reajustados em 8% (oito por cento), a partir de 1° de agosto de 1990, os atuais níveis de vencimentos dos servidores municipais celetistas e estatutários, ativos e inativos do Quadro Pessoal Civil da Administração direta da Prefeitura; do Samae-Serviço Autônomo Municipal de Água e Esgoto e da Câmara de Vereadores de Gaspar, a título de adiantamento por conta do dissídio coletivo a ser celebrado em maio de 1991.

Artigo 2° — As despesas decorrentes da presente Lei correrão por conta de dotações próprias dos orçamentos vigentes da Prefeitura, do Samae e da Câmara de Vereadores de Gaspar.

Artigo 3° — Esta Lei entra em vigor na data de sua publicação, revogadas as disposições em contrário.

PREFEITURA MUNICIPAL DE GASPAR, 13 de setembro de 1990.

FRANCISCO HOSTINS
Prefeito Municipal



Competência na administração.



GASPAR

PREFEITURA MUNICIPAL

LEI N° 1.243

AUTORIZA A CESSÃO DE IMÓVEL PARA OS FINS QUE ESPECIFICA.

FRANCISCO HOSTINS, Prefeito Municipal de Gaspar, Estado de Santa Catarina.

Faz saber a todos os habitantes deste Município que a Câmara de Vereadores aprovou e ele sanciona e promulga a seguinte Lei:

Artigo 1° — Fica o Executivo Municipal autorizado a ceder por prazo indeterminado uma área de terras situada no Bairro Sete de Setembro, à Sociedade Recreativa e Desportiva Sete de Setembro, destinada a implantação de área de lazer e esportes, através de escritura pública de cessão de uso, medindo 698,10 metros quadrados, com as seguintes confrontações: frente em 32,50 metros com o Loteamento Santa Ignês; fundos em 32,53 metros com terras de Erico Wan Dall; lado direito em 20,81 metros com uma rua projetada; lado esquerdo em 22,15 metros com terras da Prefeitura Municipal de Gaspar.

Parágrafo único — Cessará a concessão para uso do imóvel, caso a entidade beneficiada for dissolvida ou pretender dar destinação adversa à prevista nesta Lei.

Artigo 2° — Não caberá a Municipalidade indenizar qualquer benfeitoria que a entidade vier a fixar no imóvel, no caso de interrupção da cessão de uso, nos casos previstos no parágrafo único do artigo 1° desta Lei, ou caso a Prefeitura vier a ter que utilizar o imóvel para implantação de equipamentos urbanos.

Artigo 3° — Esta Lei entra em vigor na data de sua publicação, revogadas as disposições em contrário.

PREFEITURA MUNICIPAL DE GASPAR, 26 de setembro de 1990

FRANCISCO HOSTINS
Prefeito Municipal



Competência na administração.



Eletrônica Ltda

Atualizado em toda a linha de eletrodomésticos das marcas Walita, Arno, Black & Decker, Britânia e outras.

Rua Prefeito Leopoldo Schramm nº 657 (Gaspar Grande) próximo à terceira lombada — Gaspar-SC.

BANCA DE REVISTAS JUNGES

Jornais, revistas, livros de bolso

Horário de funcionamento

2ª à 6ª das 07:00 às 22:30 horas

Sábados das 08:00 às 17:00 horas

Domingos das 08:00 às 12:00 e das 18:00 às 22:30 horas

Em frente a Linhas Circulo — Gaspar SC

ATENÇÃO Pequenas e Médias Empresas de Gaspar e Região

Agora em Gaspar Z.R.IND. E COM. de Caixas de Papelão andulado de qualquer medida, em qualquer quantidade pelo melhor preço. Consulte-nos. Ligue 32-0098 e fale com o Zeca ou com Régis

Rua João Silvino da Cunha, 148 Gaspar - SC
ZR Indústria e Comércio de Caixas

de Papelão

qualquer medida para qualquer quantidade



CAFÉ BEDUSCHI LTDA

TORREFAÇÃO E MOAGEM DE CAFÉ

Fone: (0473) 32-0663

Caixa Postal, 33 — 89110 — Gaspar-SC



RESTAURANTE E PIZZARIA

Para o mais exigente paladar.

Servimos a la carte, buffet executivo, bebidas nacionais e estrangeiras.

A tendemos: festas, casamentos, aniversários, coquetéis, inclusive a domicílio.

Rua. Dr. Nereu Ramos, 74 — Fone: 32-0145 Gaspar-SC.

FLÁVIO S SOM

E BOM HUMOR
Promoção Sonora

A MELHOR OPÇÃO PARA SUA FESTA

Fone: 43-1178

GRACIELLY BOUTIQUE

O seu jeito de vestir e de presentear

Rua Industrial José Beduschi, 462
Fone: 32-0074 Gaspar-SC.

MATERIAIS DE CONSTRUÇÃO GASPARENSE LTDA



GASPARENSE

CIMENTO SERRANO EXCLUSIVO DE FÁBRICA FERRO, AREIA, TIJOLO, TELHAS, CONEXÕES, ACABAMENTOS E COBERTURA ETERNIT

Itajaí, 872..... 32-0318

CRISLEIDE MODAS

Roupas feitas, enxoval p/ artigos p/presentes bijoterias em geral

Rua Cel. Aristiliano Ramos, 188
Fone: 32-0681 Gaspar-SC

Auto Capa e Móveis Estofados Marquetti Ltda

Fábrica e Loja

Estofamentos de Móveis e Automóveis em geral, Capas, Tetos, Tapetes, Colchões, Simples e Ortopédico, Cadeiras Giratórias.

FABRICAMOS ESTOFADOS SOB MEDIDAS

Rua Dr. Nereu Ramos, 53 — Cx. Postal, 61.89110
Telefone: (0473) 32-0492 GASPAR.

LUMINOSOS NEO LASER

C/Assistência Técnica

Fachadas, Letras Galvanizados e Inox.

Rua Luis Franzói, 97 Fone: (0473) 32.0333
89110 - GASPAR - SANTA CATARINA

EMC ERCAVI

Materiais de Construção Ltda

Rod. SC 411 — Ivo Silveira Km 23
89110 — Gaspar-SC

Fones:
(0473) 32-0921
32-0455

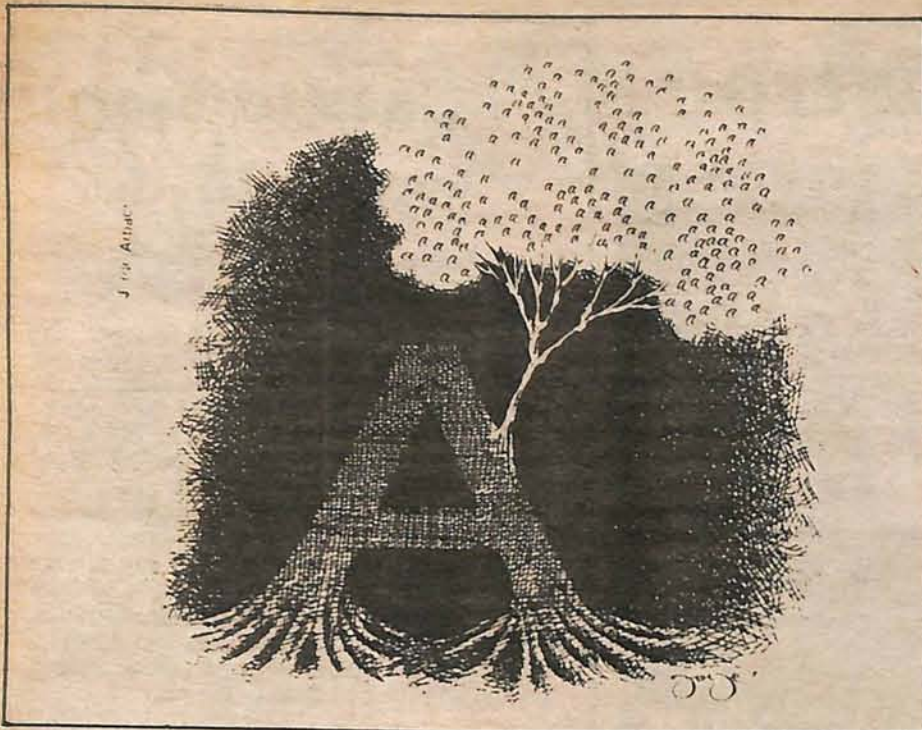

Analfabetismo com barulho de lata vazia

As grandes campanhas populares no Brasil, são como tosse de verão, dão forte e passam logo. Já tivemos muitas campanhas de erradicação do analfabetismo, de construção de casas populares e de plantio de algumas culturas. Assistimos recentemente o lançamento, pelo presidente Collor, do Programa Nacional de Alfabetização e Cidadania. Um plano arduo, de uma grandiosidade só comparável à criação do Mobral, por um governo do passado que não deu certo.

O ministro da Educação Carlos Chiarelli, que antes de ser nomeado pelo Presidente, ninguém sabia que era do ramo, referiu-se ao "pecado social do analfabetismo", mas afirmou que: "O analfabeto não é um doente social. Doente está a sociedade que o mantém como tal".

E AGORA?

Passados apenas dois meses do lançamento desse grande programa, agora ele corre o perigo de também ser esquecido, sem haver deixado sua marca. O Plano Collor (o econômico), sofrerá alguns reajustes e acomodamentos, diante do aumento de preço do petróleo pelos árabes, devido ao conflito no Golfo Pérsico.

Além disso, temos pela frente uma nova realidade política no País, representada pela força de governadores eleitos nos estados pelo poder econômico, com a volta de homens do passado que nunca gostaram de planos de certa grandeza. Nem de planos, nem de homens.

Não se sabe se interessa a maioria dos novos governadores, o dispêndio de somas elevadas, mesmo em defesa da educação da juventude e da erradicação do analfabetismo. O analfabetismo e a cultura popular nunca foram coisas que empolgaram a burguesia brasileira de raízes rurais.

A GRANDE PARTICIPAÇÃO

Disse o ministro Carlos Chiarelli: "Busca-se a mobilização da sociedade;

de; forma-se o grande mutirão dos brasileiros; ajustam-se os recursos necessários; unem-se as vontades, a disposição e o querer de toda uma nação consciente de que não há mais possibilidade de co-existência pacífica entre a modernidade e o desenvolvimento de um lado e de outro, o anacronismo injusto que condena tantos à marginalidade social e cultural.

Alfabetização não pode ser o treinamento mecanizado do contar repetitivo, nem da reprodução gráfica de sinais — meras garatujas — que alguém consagre pela rubrica mecânica, como aparente identidade pessoal.

Alfabetizar é a etapa inicial de um processo dinâmico que deve levar à universalização da educação básica. É abrir a porteira para a estrada do saber mais e do conhecer melhor, ensejando conviver mais participativamente".

Destaquemos das palavras do ministro, algumas expressões-chaves: **recursos necessários; modernidade; marginalidade social; identidade social; conviver mais participativo.**

E preciso ver se agora, a sociedade brasileira comandada por políticos do passado, ainda está disposta a cooperar no ambicioso Programa Nacional de Alfabetização e Cidadania.

Nunca esteve. Se Collor conseguir isso da sociedade, é porque é mágico.

Dez bilhões de cruzeiros em 90 e 40 milhões em 91, é muito dinheiro para governos que voltam com sede e têm pela frente a transitoriedade de minguados quatro anos de poder.

Em longo artigo na Folha (11/09) o ministro disse: "Nós vamos vencer essa batalha!" Deus abençoe o ministro. Só Deus pode ajudá-lo, porque vem aí demagogia grossa de Norte a Sul do País, com muito barulho de lata vazia. (F).

Fim de Semana

GASPARENSE

A sociedade gasparense promete muito embalo, a partir das 18 horas, com badalada discoteca, neste domingo. Rua Arnaldo Koch.

Para quem prefere passar seus finais de semana no aconchego do lar, curtindo um bom filme, a Universal oferece variadas opções. Alguns lançamentos à disposição na locadora, são as fitas "Anjo Detetive", "Robô em Curto Circuito", "Uma Dupla Quase Perfeita", "Policial por Acaso" e "Tango & Cash. No gênero drama a dica é "Esperança e Liberdade" e dois documentários "Esses Cães Maravilhosos" e "Esportes Radicais". Rua Aristiliano Ramos, 331. De segunda à sábado.

ARGUS

Mais opções em lançamentos você encontra na Argus, à rua Vereador Augusto Beduschi, 232. Para os apreciadores da comédia, as dicas são "Escola Trapalhada", com Os Trapalhões, "Chuva Negra", "Kickboxer"; na linha infantil, a locadora oferece "Lua de Cristal", com Xuxa e Sérgio Mallandro e "Chico Bento — Óia a Onça". A Argus dispõe ainda das fitas, "A Revanche Final" e "Jovens Sem Rumo". Atendimento ao público de segunda à sábado, das 8 às 20 horas. Não fecha

para almoço.

ENCONTRO DE JOVENS

Neste final de semana, as atividades da comunidade evangélica de Gaspar iniciam sábado com um encontro de jovens a partir das 18h30min e às 20 horas, culto com batismo. Domingo tem culto infantil, às 8 da manhã.

COMUNIDADE CATÓLICA

Realiza, a partir das 14 horas, reunião do Conselho Paroquial Pastoral (CPP) e, às 18 horas, encontro da juventude do centro e de São João Batista, no Salão São Francisco. Domingo tem romaria de jovens, a partir das 7 horas, em direção a Joinville, comemorativa ao Dia Mundial da Juventude.

No mesmo dia, em Belchior Alto, acontece o encontro do Apostolado da Oração, com missa às 16 horas por diversos sacerdotes. O encontro comemora os 50 anos de Apostolado e mais de duas mil pessoas são esperadas para este evento. No bairro Figueira, tem festa da comunidade de São Francisco de Assis, sábado com início às 19 horas e domingo, durante todo o dia.

Veja seu garoto no jornal



No Dia da Criança (12 de outubro) publique a foto de seu garoto no jornal. É fácil: Procure o Ivo Duarte, ou qualquer das garotas no Cine Foto Mary. Eles se encarregam de tudo. Batem a foto (e até dizem como fica melhor) e encaminham ao **Cruzeiro do Vale**. — Pegue o fone. Ligue (0473) 32—0550 Gaspar

Ou leve uma fotografia e dirija-se diretamente à redação do **Cruzeiro do Vale** — rua Sete de Setembro, 41, fone 32—0060. Até 3ª feira.

CUECAS



Fone: 32-1599

Fax : 32-1343

Gaspar-SC

URILAN

printex

ESTAMPARIA IND. COM. LTDA.
ASSESSORIA TÊXTIL

ESTAMPARIA EM GERAL
QUALIDADE EXPORTAÇÃO

Rua Prefeito Leopoldo Schramm, nº 478 — Fone:
(0473) 32-1244 — FAX (0473) 32-0911 — Cx. P. 151
89110 — GASPARENSE — SANTA CATARINA



ELETRO TÉCNICA
SCHEIDT LTDA

Especializada em montagem de redes elétricas de alta e baixa tensão e instalações de transformadores

Rua Frei Solano, 463
Fone: 32-1344 ou 32-0686 Gaspar-SC.

Valnei Henrique

Judô consegue registro

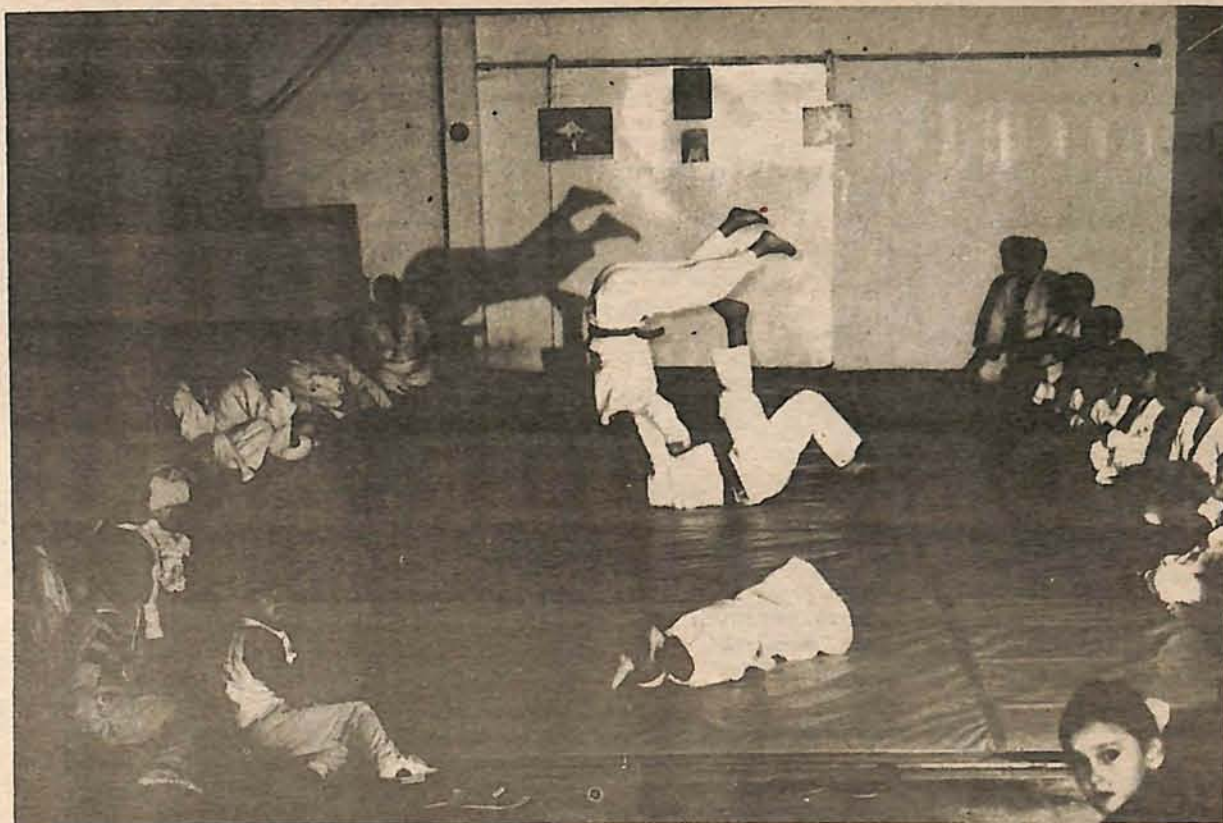

A Academia de Judô de Gaspar conseguiu finalmente, esta semana, registro junto à Federação Catarinense de Judô em nome do professor Elói Nivaldo. Conforme Nivaldo, o registro foi em seu nome em virtude da falta de patrocínio. Para o próximo ano a academia poderá utilizar-se de patrocinadores, que poderão manter na ativa o Judô gasparense e que irá repre-

sentar nosso município nos Jogos Abertos em Chapecó, no ano que vem.

Elói Nivaldo conta atualmente com 40 alunos em sua academia, havendo vagas para novas inscrições, especialmente do sexo feminino que ressentem-se de alguns valores para compor uma equipe completa. Falando das dificuldades Elói destaca a necessidade de auxílio por parte da

iniciativa privada e poder público, pois as despesas são elevadas, principalmente com aluguel da sala, que atualmente é de 30 mil cruzeiros mensais. Já está treinando em Gaspar, o atleta campeão brasileiro e sete vezes consecutivas campeão dos Jasc, Carlos Francis Konishi, que estuda em Blumenau e vai manter sua forma na academia de nosso município.

Futsal: Primeira rodada do dia 8

Recomeça segunda-feira próxima o Campeonato Municipal de Futebol de Salão, em sua 6ª edição, numa promoção da Comissão Municipal de Esportes de Gaspar. Os jogos já são válidos para o segundo turno, onde oito são os participantes, divididos em duas chaves de quatro, classificando-se dois de cada grupo para a fase semifinal. Os jogos serão disputados às 2ª, 4ª e 6ª feiras, com início previsto para as 19:00 horas, no Ginásio Municipal Prefeito João dos Santos, sendo três partidas por noite. Primeira rodada do segundo turno, segunda, dia 8 de outubro: Serralheria Wehmuth x Prefeitura de Gaspar



Chantelle x Porto de Areia Zimmermann
CBA x Americano

2ª rodada:

Supermercado Goedert x 7 de Setembro
CBA x Chantelle
Porto de Areia Zimmermann x Americano

3ª rodada:

Chantelle x Americano
Serralheria Wehmuth x 7 de Setembro
Supermercado Goedert Prefeitura Municipal de Gaspar

4ª rodada:

CBA x Porto Zimmermann
Prefeitura M.G. x 7 de Setembro
Serralheria Wehmuth x Super. Goedert

Gasparense campeão de basquete

O Gasparense Esporte Clube sagrou-se campeão neste final de semana do segundo quadrangular estadual de basquetebol infantil, disputado no Ginásio de Esportes do Colégio Frei Godofredo, em Gaspar. Além do Gasparense participaram Vasto Verde, de Blumenau; Diocesano, de Lages; e Joinville. O representante de Gaspar venceu o Joinville por 66 a 41; ganhou do Vasto Verde pelo placar de 76 a 49 e perdeu para o Diocesano pela contagem de 69 a 67. O Diocesano, mesmo vencendo o Gasparense, ficou com o segundo lugar, pois perdeu para o Joinville por quatro pontos.

TODOS OS RESULTADOS

- Vasto Verde 49 x 69 Diocesano
- Gasparense 66 x 41 Joinville
- Diocesano 60 x 64 Joinville
- Gasparense 76 x 49 Vasto Verde
- Vasto Verde 51 x 63 Joinville
- Gasparense 67 x 69 Diocesano

Serão disputados mais dois quadrangulares. O próximo em Blumenau e o outro em Lages. Com relação à participação de Gaspar nos 30º Jogos Abertos de Santa Catarina o professor Jean Paulo, técnico das equipes do Gasparense, manifestou-se satisfeito com a 5ª colocação, "pois participamos com uma equipe formada por pratas da casa".

Taça Delfim Peixoto Filho

Como estava previsto, o hexagonal final do campeonato promovido pela Liga Desportiva Gasparense, que apontará o campeão da Taça Delfim de Pádua Peixoto Filho, presidente da Federação Catarinense de Futebol, está muito equilibrado, havendo nenhuma previsão, portanto, até agora em termos de provável vencedor desta competição. Com duas rodadas disputadas, em seis jogos, houve quatro empates e 12 gols marcados, uma média de duas anotações por jogo. Resultado do domingo passado:

Ferroviário 2 x 2 Zictus Schmitz; União 1 x 0 Associação e Tamandaré 1 x 1 Oásis. Classificação: Chave A — 1º: Zictus Schmitz e Tamandaré, 2 pontos; em 3º: Oásis, 1 ponto ganho.

Chave B: 1º: Ferroviário e União, 3 pontos; em 3º: Associação, 1 ponto. Próximos jogos programados para dia 7 de outubro: Zictus Schmitz x Tamandaré
União x Ferroviário
Oásis x Associação

Todos os jogos estão marcados para terem seu início às 15:30 horas.

Neon Haus

LUMINOSOS

FONE:
22-2937

VENDE MAIS QUEM
DIVULGA SUA
EMPRESA DIA E NOITE

Av. Das
Comunidades, 205

GASPAR - SC.

Doce Lar

BORDADOS
CAMA - MESA
BANHO

Alves Artefatos de Cimento Ltda

Rua: Antônio Treiss, 797 - Bairro Vorstadt
Fones: (0473) 22-9058 - 22-9540 - Blumenau-SC

Rua: Arnaldo Koch s/n
Fone: 32-1161 - Gaspar-SC