



JNT PROPAGANDA
Trabalha com Arte

CRUZEIRO

projesus

CONSTRUÇÕES PRE MOLDADAS

37-1029 - BLUMENAU - SC

Circulação simultânea em Gaspar, Ilhota, Navegantes, Blumenau, Luís Alves, Pomerode, Timbó, Indaial e Brusque.

DO VALE

ANO 1 Nº 8

GASPAR

Sexta-feira, 20 de Julho de 1990

Cr\$ 25,00



CONSTRUSOL
Informa

Indicadores

OVERNIGHT

LTN (valor de mercado) 19,15%

BTN

BTN fiscal Cr\$ 50.9558
BTN julho Cr\$ 48.2057

SALÁRIO

Salário mínimo Cr\$ 4.904,76

DÓLAR

Paralelo
Compra Cr\$ 85,50
Venda Cr\$ 86,50
Turismo
Compra Cr\$ 82,00
Venda Cr\$ 86,50
Flutuante
Compra Cr\$ 67,50
Venda Cr\$ 67,30

OURO

Compra Cr\$ 977,50
Venda Cr\$ 977,55

BOLSA

IBVIRJ +2,50
Bovespa/SP +3,36

CDB's

Prefixado 30 dias 405% a.a.
Prefixado 61 dias 360% a.a.
Pós-fixado 61 dias 36% a.a.
BTNF

Fonte: Banco Europeu

INFLAÇÃO

Julho/89	28,76%	254,89%
Agosto/89	29,34%	359,01%
Setembro/89	35,95%	524,03%
Outubro/89	37,62%	758,79%
Novembro/89	41,42%	1.114,50%
Dezembro/89	53,55%	1.764,06%
Janeiro/90	56,11%	56,11%
Fevereiro/90	72,78%	170,96%
Março/90	84,32%	397,16%
Abril/90	44,80%	619,88%
Mai/90	7,87%	676,54%
Junho/90	9,61%	686,15%

POUPANÇA

Mes	
Julho/89	14,41
Agosto/89	14,18
Setembro/89	16,11
Outubro/89	16,11
Novembro/89	17,11
Dezembro/89	17,11
Janeiro/90	17,11
Fevereiro/90	17,11
Março/90	17,11
Abril/90	17,11
Mai/90	17,11
Junho/90	10,158

ALUGUEL

Quadrimestral/Maio/90	261,07
Semestral/Maio/90	727,50
Anual/Maio/90	5.554,12
Contratos novos sem IPC	3.438,58

BTN

Mes	Cr\$
Julho/89	1,6188
Agosto/89	2,0482
Setembro/89	2,6956
Outubro/89	3,6647
Novembro/89	5,0434
Dezembro/89	7,1324
Janeiro/90	10,9518
Fevereiro/90	17,0968
Março/90	29,5399
Abril/90	41,7340
Mai/90	71,7340
Junho/90	43,9793
Julho/90	48,2057
Fiscal - (197)	50,9558

Prefeito aperta os empreiteiros

O prefeito de Blumenau, chamou os empreiteiros que executam obras para a prefeitura e fez a eles duras exigências. Daqui para a frente:

- 1 Não admite nem aceita serviços mal executados, de qualidade inferior.
- 2 Não permitirá propaganda eleitoral nos veículos das empreiteiras.
- 3 Funcionários que receberem "propina" ou suborno das empresas que trabalham para o município, serão
- 4 A empresa que executar uma obra é obrigada a limpar a área onde trabalhou.



Gaspar tem sido procurado ultimamente por muita gente de fora. Gaspar está na moda. É o caso destes dois paulistas que aproveitaram o espaço existente à entrada do Paraíso dos Pôneis, perto de "habitantes" da pré-história, para praticar Kong Fu.

Área Azul dá certo em Gaspar

P/8

Delfim, para os íntimos

P/3

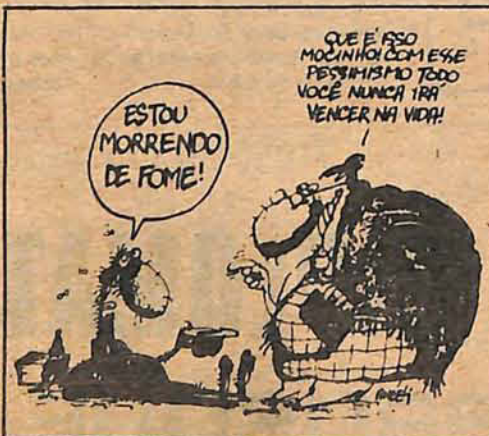

Maratona atrai estrangeiros

P/16

Crítica do terceiro mundo

P/2

Praga da mosca-do-chifre aproxima-se do sul

P/6

Crítica terceiro-mundista

A criticada equipe da ministra Zélla Cardoso de Mello e a própria ministra tem sido até muito corretas em relação ao governo passado e a alguns dos maiores críticos do plano Collor. Uma legião de comentaristas e repórteres ligeirinhos da imprensa de norte a sul do país, está preocupadíssimo com a inflação de 9,61%, que não é nove e sim 11, e que pode ir a 15% em Julho. Não se pode dizer que essas pessoas têm memória fraca. Isso seria extremamente desprimoroso para elas, uma vez que sairnos há apenas quatro meses da inflação de 80% ao mês.

Na realidade há um esforço muito grande de quase todos os setores para que o plano não dê certo e que a inflação volte a patamares quase insuportáveis, como estava em março. Muita gente que só sabe comprar por cem e vender por quinhentos, está, agora, desarvorada. Não pode trabalhar de outro modo a não ser na desorganização econômica.

A revista Veja de 11 de julho, disse mais ou menos isso na reportagem de capa sobre a cultura inflacionária do brasileiro. "Por que o brasileiro gosta tanto da inflação?"

A Veja andou perto. Sugeriu muitas coisas, quase disse a verdade sobre o assunto.

Acabou afirmando que temos inflação há 400 anos, o que, no fundo, é justificá-la. E quando chegava perto da verdade, fugia brilhantemente através de um lugar comum. Mas adiantou alguma coisa. Temos uma cultura inflacionária, gostamos da inflação e forças poderosas, trabalham para que ela volte.

O ex-ministro Mário Henrique Simonsen, mais brilhante do que eficiente, disse que o Brasil está no SPC. Não disse que estava. Que não vinha pagando a dívida externa, que o ex-governo Sarney não conseguiu nem estabilizar a inflação. Que nem ele, nem Delfim, nem Sayad, que têm feito declarações alarmantes sobre os 11% de junho, nem Mailson da

Nóbrega, que perdeu o constrangimento e já está criticando o plano, nenhum deles, desde Roberto Campos e Delfim duas revelações humorísticas do Brasil Novo, conseguiram deter a inflação.

O maior elogio que esses críticos fazem do plano está nesta frase: "Assim como estava não podia ficar".

Na semana passada um cientista político do PDT (existem sim), ao comentar o fracasso do plano econômico e o futuro do país, começa artigo de dois terços de página nobre na FSP, com esta frase: "O Plano Collor fracassou".

Acaba apontando uma soma elevada de erros dos governos anteriores, que ele transporta para o atual, como se "a equipe" da ministra da Fazenda tivesse feito tudo isso em apenas quatro meses.

Existe atualmente no Brasil uma geração de críticos que faz questão de ser terceiro-mundista.

Esse tropicalismo crítico, que não segue a linha tradicional de análise histórica; não chega a ser tecnicista, nem acadêmica, não se trata também do "new criticism" literário que invadiu a política e a economia; nem sequer é dialético, marxista eurocomunista ou coisa que o valha: é subdesenvolvida mesmo. Consiste em fazer uma pequena referência às partes positivas da pessoa idéias ou plano criticados (para dar ares de independência) e salientar com tintas negras as partes negativas. Se as partes positivas forem maiores, a lógica e a seriedade que se dá nem!

E enquanto isso, os paredros da Federação das Indústrias de São Paulo, vão levando para "os próximos dias" o "estudo" das questões mais importantes, até que se estabeleça a inflação ideal onde todos possam ganhar dinheiro. Sim, porque a inflação não pode haver recessão.



GANCHO

Carlos de Freitas

O estilista

Em 1954 havia no "Diário de São Paulo", um dos órgãos líderes dos Diários Associados, um redator-chefe, já falecido (tanto ele como o jornal), que costumava recomendar aos repórteres novos que entravam para a "família associada". Aqui não se usam os verbos parabenizar, adentrar, consubstanciar, nem a palavra desporto e as expressões oportunidade em que, fará realizar e outras barbaridades estilísticas.

Quem quiser que vá parabenizar a vizinha. Neste jornal também não se adentra. Entra-se pela porta ou voa-se pela janela.

Uma pessoa ou entidade que "fará realizar" uma solenidade, uma festa, para mim, o faz empregando a força, usando a lei, por sentença passada em julgado, pressão ou intimidação. Qualquer evento, para este jornal, apenas se realiza.

Quando dizia isso a um repórter novo, sempre acrescentava: lembre-se de que se você reincidir no uso destes verbos e expressões não obrigará a tomar algumas medidas acuteladoras do bom estilo jornalístico, "oportunidade em que" poderá voltar pelo mesmo caminho que o trouxe aqui. Você não está adentrando nesta redação, simplesmente está entrando: mas assim como entra, pode também sair. Nossos repórteres são extremamente "voláteis".

Por volta das 19 horas ele começava a gritar na redação: matéria, matéria! Vamos fechar o jornal do homem; vamos fechar o jornal do homem!

O homem era Chateaubriand.

Os redatores-chefes e secretários da velha-guarda eram turrões, enérgicos, não aceitavam matéria mal redigida. Muitos deles mandavam o repórter reescrever tudo. Não tinha essa de dizer "hoje não estou no meu dia". — Em jornal, só é bom quem é bom todos os dias.

Todos eles tinham uma grande qualidade: amavam o jornal, a notícia. Jamais enganavam o leitor. Ficavam dentro da oficina até saírem os primeiros exemplares da boca de máquina; pegavam um, já dobrado, olhavam da primeira à última página, como se não soubessem o que estava ali publicado e só depois disso é que botavam o pé na noite.

Tenho certeza de que aquele, secretário do "Diário", nestas noites frias de São Paulo, passa pelas redações vazias dos associados, dizendo para os repórteres que passaram por ali: Vamos fechar o jornal do homem!

Chumbo miúdo

Energia por um fenômeno estranho: estouros, com explosões, seguidos de oscilações da corrente elétrica e black-outs de pequena duração.

A energia elétrica de Gaspar continua dando surpresas, e black-outs. No último sábado a cidade foi surpreendida

Alô, Telesc!

As linhas telefônicas do Baixo Vale do Itajaí passam por um congestionamento que começa a se tornar crônico. Para se conseguir uma ligação é uma aventura. E em certos horários, impraticável. É preciso ter muita paciência e nenhuma pressa para isso. Ouve-se engraçadinhos se divertindo, declarações de amor, ruidos, assovios e até choro, em alguns momentos.

A Telesc tem explicações para tudo isso.

E até pagamos muito caro para ouvir essas explicações.

Por muito menos do que se ouve durante algumas ligações em Gaspar, o general Flores da Cunha, deu um tiro no telefone, no hotel em que se hospedava no Rio.

Feira Livre

A feira livre anunciada pela prefeitura está ainda no aterro, depois do "término da obra", marcado para 60 dias.

Motel gratuito

A gruta nos fundos da igreja matriz de Gaspar, tornou-se um verdadeiro ponto para encontro amoroso de namorados apaixonados. E apressados. Virou um verdadeiro motel ao ar livre, mas a situação é ainda pior: soube-se que uns puxadores de fumo andam por ali fumegando.

Ora, a velha gruta é um lugar de inspiração religiosa, já foi de meditação e oração. Por que permitir que seu destino seja desvirtuado?

Um guarda passando por ali, no começo da noite resolveria o caso.

Cruzeiro do Vale

Editado por JNT Propaganda Ltda/GS Sistemas e Dados.

Diretores

Gilberto Schmitt

João Nivaldo Tomazzia

Redator-Chefe

Carlos de Freitas

Coordenadora comercial

Maristela Krambeck

Redação — Rua 7 de Setembro, 41. Fone: 32-0060, Gaspar-SC. Publicidade: criação/mídia, JNT Propaganda; Oscar Grotmann Filho e Adilson Willy Kamphorst. Fones: 22-3944 e 32-0060. Florianópolis: Revecon, Representação de Veículos de Comunicação Ltda., Rua Felipe Schmidt, 58, conj. 904. Fone: (0482) 23-2553. Telex (0481) 24.

Diagramação: Júlio A. Souza. Jornalista responsável: Carlos L. de Freitas: MT 5478. DRT/SP, 322/50. Impressão: Jornal de Santa Catarina. Tiragem: 8.000 exemplares.

BREVE

RÁDIO DIPLOMATA FM

BRUSQUE

104.9 M H Z

Prefeito aperta os empreiteiros

O prefeito de Blumenau chamou só empreiteiros que executam obras para a prefeitura e fez a eles duras exigências. Quem não executar um trabalho de qualidade, perderá o contrato. Sasse foi direto ao assunto:



1 — Não admite nem aceita serviços mal executados, de qualidade inferior.

2 — Não permitirá propaganda eleitoral nos veículos das empresas que trabalham para a prefeitura.

3 — Funcionário que receber "propina" ou suborno de empreiteira será demitido.

4 — A empresa que executar uma obra é obrigada a limpar a área onde trabalhou.

O prefeito Victor Sasse fez este comunicado aos empreiteiros durante reunião no salão nobre da Prefeitura. "Não iremos mais admitir serviços mal executados e de péssima qualidade. As empresas que assim procederem deixarão de trabalhar para a Prefeitura", alertou Victor Sasse.

O prefeito citou exemplos de ruas em que o calçamento pouco tempo após ser concluído, já apresentava problemas. Segundo ele, a falta de qualidade nas obras está acarretando prejuízos à administração municipal, principalmente em sua imagem. Por outro lado, os buracos que têm se formado em algumas vias públicas têm ocasionado prejuízos em veículos e a Prefeitura arca com os danos.

Victor Sasse também avisou aos empreiteiros, que

não vai permitir uso de propaganda política eleitoral nos veículos das empresas que estiveram trabalhando para a Prefeitura. "Não iremos obrigar ninguém a trabalhar por nossos candidatos, mas também não vamos permitir as empreiteiras utilizando adesivos de outros candidatos nos seus automóveis", acrescentou. Também não haverá ajuda da Prefeitura para qualquer que seja o candidato. O chefe do Executivo blumenauense vai coibir ainda as chamadas "propinas", sob pena de que o funcionário que aceitar qualquer suborno de empreiteiro seja demitido e a empresa não poderá mais participar das concorrências da Prefeitura.

Sasse deixou bem claro em sua explanação, que quer moralidade no serviço público de Blumenau. A comunidade quer obras e para isso paga seus impostos, mas exige

competência e qualidade nos serviços. Lembrou ainda, que muitas obras são executadas e as firmas não fazem o acabamento, como a limpeza da área por exemplo. "A empresa que executar uma obra sem qualquer qualidade, será levada à Justiça para ressarcir os cofres públicos municipais", voltou a alertar o prefeito.

...

Os empreiteiros, por sua vez, sugeriram ao prefeito que seja desenvolvida uma campanha de conscientização da comunidade, para que as placas de sinalização sejam respeitadas. Eles têm encontrado dificuldades, principalmente com os veículos que não reduzem a velocidade quando se aproximam de um canteiro de obras, colocando em risco a vida dos operários. O prefeito acatou a solicitação e já determinou a realização da campanha.

Delfim, para os íntimos



Delfim Neto começou sua carreira de economista militante, nos oito meses de governo de Laudo Natel em São Paulo, quando se tornou o "mago das finanças", que Ademar de Barros deixou em frangalhos. No governo militar foi ministro da Agricultura, embaixador em Paris (onde seu nome esteve envolvido em uma questão de comissão em uma compra internacional), e a seguir, um dos homens mais poderosos do País, como ministro do Planejamento. Neste período foi personagem de um rumoroso caso de manipulação de índices econômicos, mas absorveu as acusações. Durante seus longos anos de planejamento, declarou várias vezes que a inflação seria dominada.

No Planejamento, Delfim, foi um dos homens mais duramente criticados do governo. Quando não falavam mal dele, falavam mal da mãe dele. Na Nova República, não a de Tancredo, mas a de Sarney, elegeu-se deputado federal e se tornou uma das revelações do País, como humorista.

No começo do Plano Collor, achou as medidas corretas. Com o passar dos meses vem corrigindo seu otimismo, aos poucos. O governo Collor é como aquele revolucionário "castelhano" que está nas memórias de João Alberto e que tinha escrito na aba do chapéu: "No do nim pido vantagem". Collor não dá nem pede vantagem, e isso, pelo jeito, desagrada muito o dr. Delfim.

Principalmente quando ainda há quem diga que no futuro ele será candidato ao governo de São Paulo ou, novamente ministro. E como o brasileiro tem memória curta, é possível até que ainda seja chamado de "uma reserva moral da pátria". Por aqui dá muito isso. (Foto Mayezo, FSP, jun. 89).



Alves Artefatos de Cimento Ltda.

Rua: Antônio Traiss, 797 - Bairro Vorstadt
Fones: (0473) 22-9058 - 22-9540 - Blumenau-SC

Rua: Arnaldo Koch s/n
Forte: 32-1161 - Gaspar-SC

Móveis GAMBA
44 anos

**FABRICANDO
QUALIDADE**

Fone: (0473) 32-0924

RUA SÃO PEDRO, 269
89110 - GASPAR - SC

Móveis sob medida
Estofados
Colchões
Portas e Janelas

**ALFAIATARIA
SÃO GERALDO**

DE

Solano Bolomini

Rua SÃO José, 212 Fone: 32-0975
GASPAR-SC

Cerveja "made in Blumenau" e das melhores da Europa

A instalação de uma fábrica de cerveja em Blumenau é um velho sonho. É possível que até os colonizadores tenham sonhado muito com ela, naqueles tempos de tórrido verão tropical. O que se sabe é que o sonho passou pelos antigos prefeitos e chegou até Carlos Kurt Zadrozny. Lazineo também desejou criar a cerveja blumenauense, Félix Theiss até manteve contatos com cervejeiros brasileiros e alemães. Algumas vezes a cervejaria esteve perto

de Blumenau e acabou se desviando para Lages, Joinville e outras cidades. Agora, porém, o assunto volta à baila. Os tempos são outros. As parcerias industriais estão na moda e industriais estrangeiros de quase todos os setores, voltam seus olhos para o Brasil.

Se desta vez der certo, teremos cerveja tcheca (que é das melhores da Europa) "made in Blumenau".

O prefeito Victor Sasse esteve reunido com Vladimir Knizek, diretor da Kimex, empresa de consultoria e representação de comércio exte-

rior. Ele esteve representando o cônsul da Tchecoslováquia, Ludvik Nemeč.

A possibilidade da instalação de uma cervejaria tcheca em Blumenau

ainda depende de muitos critérios. Contudo, o prefeito e Vladimir Knizek informaram que ela mesmo sendo mecanizada seria praticamente artesanal. Estaria acima dos padrões de uma existente em Curitiba, no Paraná.

"O investimento chegaria a aproximadamente 400 mil dólares e o retorno se daria em três anos", informou Victor Sasse. Para ele, a cervejaria caracterizaria mais um importante ponto turístico para a cidade e poderia se moldar a vários gostos com a existência de em alguns restaurantes. Sua instalação é possível somente para 1991. A capacidade poderia chegar até 3 mil hl por ano, o bastante para atender a demanda. Os equipamentos seriam importados, mas alguns acessórios poderiam ser originários de empresas brasileiras.

CATARINENSES EM TAWA

Vladimir Knizek também informou ao prefeito de Blumenau, da participação de pelo menos dez empresas catarinenses de uma feira em Tawa, em Formosa. Seriam empresas dos ramos de mármore, granito, couro, metal-mecânica, telefonia e peças de reposição. A grande maioria delas está sediada no Vale do Itajaí, mas ele não quis revelar quais.

Santa Catarina é um estado inteligente e com filosofia européia, na visão de Vladimir Knizek. Por este fator, ele afirmou que sua empresa está incentivando a vinda de empresas e indústrias internacionais para a região, aproveitando a abertura proposta pelo Governo Collor. "O povo catarinense é digno de confiança e isto dá garantias aos parceiros internacionais", disse.



Knizek (direita) disse que há possibilidade da fábrica ser instalada já no próximo ano

Educação: crianças carentes

GASPAR — A secretária de Educação do município de Gaspar, professora Stela Deschamps, está acumulando desde semana passada a coordenação geral das sete creches municipais do Cebem — Centro de Bem-Estar do Menor. Com a transferência da responsabilidade do atendimento da criança carente da Secretaria de Saúde e Bem-Estar Social para a Secretaria de Educação, a Prefeitura de Gaspar segue uma filosofia nacional, já incorporada por outras prefeituras, no que diz respeito a educação do menor, conforme informou a secretária.

Stela Deschamps terá sob sua coordenação, agora, sete creches municipais, sendo que três domiciliares e um Cebem, que dão assistência a um total de 300 crianças carentes e filhos de pais trabalhadores. As unidades assistencialistas recebem menores, entre zero e seis anos, prestando atendimento do berçário até a idade pré-escolar. O objetivo inicial da nova coordenação será de mudar o sistema de organização das creches, passando a administração a funcionar nos mesmos moldes das escolas municipais de Gaspar.



Agricultura

GASPAR — O secretário municipal de Agricultura, Renato Beduschi, apresentou ao prefeito de Gaspar, Francisco Hostins, o relatório de atividades da Secretaria que traz os últimos trabalhos realizados pela mesma. Dos serviços de atendimento prestados pela Secretaria de Agricultura de Gaspar, destacam-se o número de visitas realizadas a propriedades rurais. Foram 147 criadores visitados e 282 animais atendidos nos últimos 30 dias, gratuitamente pela Prefeitura.

Os funcionários da Secretaria estiveram em 35 localidades diferentes do município, realizando serviços desde a vacinação contra febre aftosa de 17 animais até 42 inseminações artificiais.

COMERCIAL JA PNEUS



- GEOMETRIA
- BALANCEAMENTO ELETRÔNICO DE RODAS
- MONTAGEM ELETRÔNICA DE RODAS
- PNEUS E CÂMARAS DE AR P/AUTOMÓVEIS, MOTOS E CAMINHÕES

Rua: Prefeito Leopoldo Schramm, 237 — FONE: 32-0603 — GASPAR-SC.

CUECAS



Fone: 32-1599

Fax : 32-1343

Gaspar-SC



Heróis na sala de visitas

As locadoras de filmes para vídeo cassete invadiram as grandes cidades. A princípio os aparelhos de vídeo eram caros e pareciam um pouco esnobes para o grande público. Como a televisão, no começo, mas acabaram popularizando-se e virando moda. É verdade que, como sempre, Hollywood deu a sua mãozinha. Apareceram grandes produções em vídeo, filmes em série, cópias fantásticas. As grandes produtoras cinematográficas criaram a sua linha de vídeo. E, com isso, a indústria de aparelhos de videocassete e a comercialização de fitas se popularizou, atingindo o grande público.

— Isso era natural que acontecesse — diz Ivo Carlos Duarte, da locadora Universal Vídeo, de Gaspar — é cômodo uma família alugar uma ou duas fitas de vídeo e passá-las em casa, na sala, bem pertinho da copa e da cozinha, sem precisar sair, para ir a um cinema.

— E os grandes lançamentos de filmes?

— É claro que esses ainda perduram. As grandes produções e os lançamentos rumorosos da indústria cinematográfica continuam formando filas diante dos cinemas da cidade, mas há mercado para todos. O cinema sofre a concorrência, é claro, mas está protegido por lei. Os filmes novos só aparecem em vídeo, depois de alguns meses. O videocassete, por lei,

não pode ser explorado em caráter comercial, nem mesmo em cinemas de arte e festas de Igreja.

— Mesmo assim...

— Mesmo assim, o vídeo se popularizou pelas comodidades que oferece. Uma pessoa entra em uma videolocadora e fica meio tonta diante de tantos filmes novos e velhos (que ela gostaria de rever), escolhe um de seu gosto, leva para casa e pelo preço de uma entrada de cinema e até menor, sentada em sua poltrona preferida, realiza o milagre da sétima arte, dentro de sua sala, ao lado da família.



UNIVERSAL VIDEO

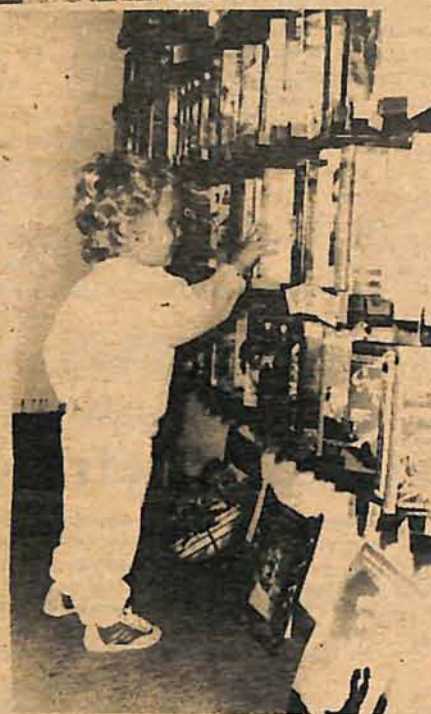
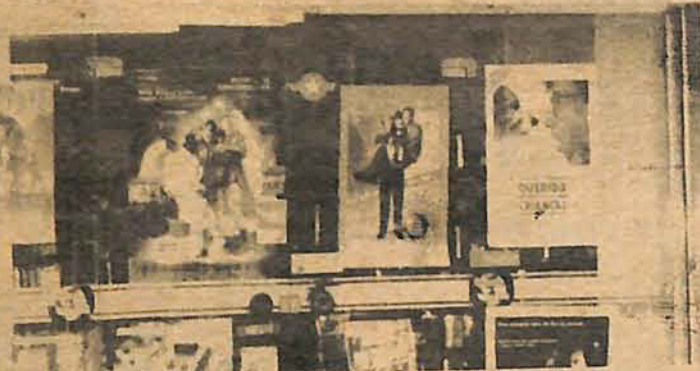

A UNIVERSAL VIDEO

Há quatro videolocadoras em Gaspar.

A Universal Vídeo, está instalada na rua central (Aristiliano Ramos, 331), ao lado do Cine-Foto Mary, já tradicional na cidade.

Foi inaugurado no dia 21 de julho de 89. Neste sábado está completando um ano. Ivo Duarte e a proprietária Maristela Duarte, sua esposa, fundaram a Universal mais por integração no ramo da fotografia, de onde partiu toda essa parafernália chamada cinema. Da fotografia para o vídeo e, agora para o filme, foi apenas uma questão de tempo.

— Nosso objetivo — diz Ivo Duarte, era iniciar um negócio ligado à fotografia, que é a nossa área. Assim, poderíamos prestar à cidade, um serviço moderno, sempre atualizado, que pudesse acompanhar a sofisticação do mercado. O tempo provou que estamos no caminho certo.

700 FILMES

Nesta atividade — diz Ivo Duarte — temos de estar sempre atualizados. Diariamente compramos filmes novos. O número de lançamentos é elevado e estamos sempre em dia. Começamos a Universal com 700 filmes e hoje nosso acervo é de mais de dois mil. A locadora está informatizada. Os problemas são resolvidos em poucos segundos. Os filmes da Universal

são apresentados em uma capa protetora própria, onde constam todas as indicações da obra ao mesmo tempo que protege a cópia.

E conclui:

— Em um ano a Universal faz juz ao seu slogan: "Universal Vídeo: um mundo de lazer e cultura em sua casa". É isso que estamos fazendo, há um ano; levando lazer e cultura à casa dos gasparenses.

PRODUÇÃO DE FILMES

Os irmãos Duarte, Ivo e Itamar, dois profissionais que firmaram seu nome no mercado da fotografia, criaram na locadora, a produção de filmes para videocassete.

Eles produzem, "fazem" o filme. Em geral as pessoas gostam de deixar registrados para sempre, na história da família, acontecimentos como casamento, batizado, passeios, visitas de parentes queridos, ou o simples "jeito" das crianças, para ver no futuro como elas eram.

AMOSTRAGEM

Esse serviço é realizado pela Universal Vídeo, que tem know-how no ramo. Os Duarte estão hoje produzindo filmes de alto nível técnico e estão constantemente em aperfeiçoamento, pela aquisição de aparelhagem moderna e sofisticada.

Eduardo de Souza, o gerente que sabe tudo, dá uma pequena mostra do acervo da Universal.

Toma nota aí:

Irmãos Cara de Pau, comédia. De Volta Para o Futuro, aventura, Querida, Encontro



Ihi as Crianças, aventura Alugado Para Matar, aventura. Inferno Vermelho, Idem.

Jornada nas Estrelas "V", ficção científica, Condor Man, aventura. Amores Eletrônicos, comédia, Conduzindo Miss Daisy, comédia premiadíssima, O Jovem Einstein, Sexo, Mentiras, Video-Tape, aventura.

À Hora do Pesadelo "V", terror, Dois Tiras em Ponto de Bala, policial, Chuva de Chumbo, aventura. Marina, musical, Cazuza, musical, Baleia de Agosto, drama, Marco Polo, cópia do filme clássico, A História de James Dean, aventura.

— O videocassete é isso aí, diz Ivo Duarte, você pode convidar os heróis de sua admiração para ir em sua casa, nos fins de semana.

DEPUTADO ESTADUAL HASSO MULLER — 22.111 — PL — USC

Filiação: EDGAR PAULO MÜLLER e
URSULA MÜLLER

Esposa: MARIA LUISA BORGHESI
MUELLER

FILHO: JOSÉ EDUARDO BORGHESI
MUELLER

Data nasc.: 25.01.1946.

• Ed. Nível Superior: FURB (Bacharel
em direito)

• Vereador eleito em 1976, 1982 e
1988

• Ex-líder de bancada

• Ex-presidente da Comissão de
Constituição, Legislação e Justiça

• Ex-Presidente da Comissão Especial
para revisão do Plano Diretor

• Ex-vice-Presidente da Câmara Municipal
de Blumenau.



- Presidente da Câmara Municipal de Blumenau
- Presidente da Constituinte Municipal
- Presidente do Conselho Municipal de Desenvolvimento
- Presidente da Comissão Especial que acompanha obras contra enchentes

- Membro do Conselho Curador da FURB
- Membro do Conselho de Administração da FURB
- Ex-Presidente do Guarani Esporte Clube
- Presidente do Conselho Deliberativo do Guarani Esporte Clube
- Fundador e ex-Presidente do Lions Clube Blumenau-Norte
- Coordenador do Centro de Atividades do SESI/Blumenau desde 1976
- Vice-Presidente do PL (Partido Liberal) em Santa Catarina.

**"UM COMPROMISSO DE
TRABALHO PELO VALE"**

Kleinübing — Amin

Convicto de que haverá uma grande renovação na Câmara Federal, o vereador e candidato ao parlamento Norberto Mette, acha que os novos deputados eleitos por Santa Catarina, Paraná e Rio Grande do Sul, devem ter como missão inicial "a formação de um bloco unido na defesa dos interesses dos estados do sul, para fazer frente a força dos representantes nordestinos". O representante "tucano" na Câmara de Blumenau também considera como certa a passagem do candidato da União por Santa Catarina Vilson Kleinübing para o segundo turno, mas prevê a derrota de Esperidião Amin ao Senado, fato que contribuirá para o sucesso de Dirceu Carneiro, no confronto final.

Sobre as prioridades da região, Norberto Mette diz que "Elas só poderão ser atendidas se tivermos uma representatividade forte em Brasília. É impossível que continuemos com deputados preocupados apenas em defender os "lobbys" das empresas que os apoiam, defendendo interesses econômicos e o fisiologismo, e muitas vezes até a corrupção". O vereador considera que a representatividade do Vale do Itajaí e de Blumenau, precisa atuar urgentemente, no sentido de trazer principalmente as verbas tão necessárias para as obras de contenção de cheias.

AS ENCHENTES

Sobre isso ressalta preocupado: "Estatísticas nos dizem que ciclicamente de 7 em 7 anos, temos uma enchente na região. A considerarmos estes dados, estamos na iminência de termos uma nova cheia e com sérios prejuízos, como ocorreu em 83 e 84. É irronicamente, enquanto as obras de contenção não são realizadas aqui, o DNOS constrói aeroportos inúteis no Nordeste". Norberto Mette lembra também que o déficit habitacional é extremamente preocupante e na sua opinião "os governos municipais e estaduais, em-

Problemas crônicos da região e a renovação política

bora sempre usem isso como compromisso de campanha, não têm condições e recursos financeiros para bancar obras desta envergadura. Estes recursos devem vir do Governo Federal. Os problemas são cada vez mais graves e não há nenhuma medida neste setor".

CASO DO TELEFONE

Outra questão que o candidato "tucano" relaciona, é o problema da telefonia: "Com uma demanda reprimida de serviços telefônicos que podemos considerar extremamente grave, atualmente temos mais gente querendo um telefone, do que aparelhos instalados, e este é um dos fatores que motiva o atraso do nosso estado no campo econômico". Para reverter a situação, Mette entende que deve haver uma atuação dos congressistas no sentido de que o Governo permita que as empresas (no caso de SC a Telesc), abra os seus próprios limites de investimento, pois a Telesc, sequer necessita de dinheiro do governo; basta tão somente que receba autorização para utilizar seus próprios recursos na ampliação da quantidade de telefones".

O problema ambiental, merecerá igualmente, espaço considerável na pauta de



questões a serem defendidas pelo vereador Norberto Mette, na sua campanha à Câmara Federal. "O Rio Itajaí-Açu diz, é hoje um verdadeiro esgoto correndo a céu aberto. É preciso uma atuação conjunta de todos os municípios do Vale do Itajaí e seguramente uma ação muito forte do Governo Federal, no sentido de que se elaborem grandes obras para reverter o quadro de poluição total e absoluta. Não é

possível que tenhamos um Rio, que em pouco tempo esteja se assemelhando a um Tietê (São Paulo) ou outros exemplos negativos". Na opinião de Norberto Mette também, "a segurança pública na região de Blumenau e do Vale do Itajaí, pode ser considerada uma verdadeira aberração, a ponto de uma cidade do porte de Blumenau, simplesmente não possuir uma Polícia Pública. São apenas promessas e nada acontece, justamente porque a representatividade maior não está preocupada com o problema", dispara o candidato tucano. Ao mesmo tempo enfatiza que pretende desenvolver trabalho intenso no sentido de dotar a cidade de um sistema de esgoto, "o que igualmente somente poderá ser concretizado através de verbas federais".

GOVERNO DO ESTADO

Analisando o quadro político que se desenha, a partir da divulgação da primeira pesquisa do IBOPE, Norberto Mette, revela que nunca duvidou de nenhum instituto. Acha que as pesquisas podem ser utilizadas para comparações. "Devemos lembrar entretanto que Kleinübing está em campanha desde as eleições municipais de Blumenau. Ele sempre se preocupou em ser governador do Estado, tanto é que usou dinheiro da Prefeitura de Blumenau, para fazer campanha de divulgação no Estado inteiro através da televisão e dos jornais. Então, o sr. Kleinübing, é candidato há muito mais tempo. Mas há uma coisa que os cidadãos de Santa Catarina não sabem, ou seja, que ele não foi o Prefeito que diz ter sido. Sabemos hoje da grande quantidade de obras que deixou de cumprir, a começar pela própria promessa de que não deixaria a Prefeitura de Blumenau. Assim como o próprio Esperidião Amin também falava aos quatro cantos que não abandonaria a Prefeitura da Capital para concorrer a outro cargo.

Cartas

SILVIO ESCLARECE

"Fui visitado em meados de junho, pp. por um jornalista do jornal informativo, "Hospital de Gaspar", para uma entrevista sobre a história do Hospital N° 8 do P. Socorro e sua atual crise financeira. Antes de entrar no assunto, quero informar que sou sócio-fundador do hospital e fui 20 anos funcionário do mesmo, dos quais quatorze anos exerci o cargo de diretor-administrativo. E em consequência da minha aposentadoria, estou desligado há 3 anos.

Nesta entrevista, fui abordado pelo jornalista sobre vários aspectos que envolvem a história do hospital. Mas o que quero esclarecer, ou melhor dizendo, contestar através desse conceituado veículo de comunicação, é uma frase do comentário "A História da Solidariedade", da página 8 que diz: "Silvio atribui aos médicos do corpo clínico a origem da maioria das dificuldades porque sempre pensam em usufruir benefícios de todas as situações". E não foi esta a minha afirmação. A minha declaração sobre as causas da crise atual foi a seguinte: "Desde a sua fundação havia uma oposição por parte de alguns políticos demagogos. Depois do funcionamento, sempre havia um outro médico, e, ainda há, e são conhecidos por toda a comunidade, que não contribuíam em nada, em favor do hospital. Só atrapalhavam. Mas ao mesmo tempo havia outros que se esforçaram e lutaram para o desenvolvimento do hospital".

Citei na entrevista a luta do dr. João Leopoldino Spengler, que foi o diretor-clínico durante quatorze anos, no período em que fui o diretor-administrativo. E outros que também deram a sua colaboração. Tanto é que durante os quatorze anos, ampliamos o hospital de 30 leitos para 80 leitos, com as melhores instalações possíveis. O custo total da obra em 1978, foi de Cr\$ 5.580.000,00, 40% foram recursos próprios, em 8 anos de atividades e 60% foi financiado pelo FASCEF, com 10 anos de carência, que hoje está totalmente liquidado.

Assim espero ter esclarecido aos gasparenses e ao corpo clínico do Hospital N° 8 do P. Socorro, o equívoco do responsável pelo jornal informativo do Hospital N° 8 do P. Socorro". — Ass: Silvio Schramm.



Cidade de
Blumenau

Confira o Roteiro da Limpeza

A Prefeitura de Blumenau, através do Departamento de Serviços Urbanos, vem realizando um grande esforço para manter nossa cidade sempre limpa e agradável. Uma perfeita coleta de lixo domiciliar é fundamental para que se possa alcançar este objetivo. Todos nós devemos colaborar, observando rigorosamente o roteiro e os horários da coleta. Confira abaixo e participe deste esforço.

Horário de Coleta do Lixo

Horário	Segunda	Terça	Quarta	Quinta	Sexta	Sábado
05:00 às 13:30	Fortaleza (lado dir.) R. Fco. Vahldeick R. Bahia Velha Velha Grande R. João Pessoa R. São José Garcia (lado eq.) R. Araranguá R. da Glória Vila Nova Asilo R. Mal. Deodoro R. Al. Tamandaré R. Ant. da Veiga	Itoup. Norte Fortaleza Fidélis R. Bahia Velha Central R. Caçadores R. João Pessoa R. São José Progresso Jordão R. da Glória Pesso Manso Salto Weimbsch R. Mal. Deodoro Alm. Tamandaré Anto. da Veiga	Garcia (lado eq.) R. Araranguá R. da Glória Vila Nova Asilo R. Mal. Deodoro R. Al. Tamandaré R. Ant. da Veiga R. João Pessoa R. São José R. Bahia	Fortaleza (lado dir.) F. Fco. Vahldeick R. Bahia Velha Velha Grande R. João Pessoa R. São José Progresso Jordão R. da Glória Pesso Manso Salto Weimbsch R. Mal. Deodoro R. Al. Tamandaré R. Ant. da Veiga	Itoup. Norte Fortaleza Fidélis R. Bahia Velha Central R. Caçadores R. João Pessoa R. São José Garcia (lado eq.) R. Araranguá R. da Glória Vila Nova Asilo R. Mal. Deodoro Alm. Tamandaré Antônio da Veiga	
13:30 às 22:00	Salto do Norte Testo Salto Agua Verde Garcia (lado dir.) R. Glória R. Amazonas Itoup. Norte R. Itajaí Ponta Aguda R. São Paulo R. Paul Werner R. 2 de Setembro R. das Missões Av. Martin Luther R. Pastor O. Hesse R. Alwin Schrader	Itoup. Central Pesso Manso Agua Verde Itoup. Seca Boa Vista Zendron Bom Retiro Petrópolis Velha Grande R. Amazonas Vorstadt Ponta Aguda R. Itajaí R. São Paulo R. Paul Werner R. 2 de Setembro R. das Missões Av. Martin Luther R. Bahia R. João Pessoa R. São José R. Pastor O. Hesse R. Alwin Schrader	Salto do Norte Testo Salto Itoup. Central (Margem eq.) Agua Verde Garcia (lado dir.) R. Glória R. Amazonas Itoup. Norte R. Itajaí Ponta Aguda R. São Paulo R. Paul Werner R. 2 de Setembro R. das Missões Av. Martin Luther R. Bahia R. João Pessoa R. São José R. Pastor O. Hesse R. Alwin Schrader	Itoup. Central Pesso Manso Agua Verde Itoupava Seca Boa Vista Zendron Bom Retiro Petrópolis Velha Grande R. Amazonas Vorstadt Ponta Aguda R. Itajaí R. Pastor O. Hesse R. Alwin Schrader Ponta Aguda R. São Paulo R. Paul Werner R. 2 de Setembro R. das Missões Av. Martin Luther	Salto do Norte Testo Salto Itoup. Central (Margem eq.) Agua Verde Garcia (lado dir.) R. Glória R. Amazonas Itoup. Norte R. Itajaí R. Pastor O. Hesse R. Alwin Schrader Ponta Aguda R. São Paulo R. Paul Werner R. 2 de Setembro R. das Missões Av. Martin Luther	
13:30 às 18:00	Alameda R. Branco	Alameda R. Branco	Alameda R. Branco	Alameda R. Branco	Alameda R. Branco	Alameda R. Branco
18:00 às 22:00	Centro *	Centro *	Centro *	Centro *	Centro *	Centro

OBS.: O lixo deverá ser colocado no máximo 1 hora antes do horário de coleta, acondicionado em sacos plást. adequados. Caso haja vidros quebrados no lixo, estes deverão ser envolvidos em papel. Nos casos de falhas na coleta, telefonar imediatamente para D. S. U. 22-6399, ramais 216 e 330

Rua 15 de Nov.
Rua 7 Setembro
Av. Beira Rio
C/transversal

Editora da UFSC lançou mais dois bons livros

A Editora da UFSC acaba de lançar dois livros que devem ter boa receptividade entre os leitores da área a que se destina. O primeiro é uma tradução: "Os Desafios da Comunicação: Problemas Éticos", de John L. Hulteng (Stanford University), traduzido por Suzana Maria Fontes, Arlene Dias Rodrigues, Délvia V. Ferreira de Carvalho.

Os problemas éticos das comunicações estão em moda e devem merecer estudos e pesquisas nesta década. Não só a imprensa, mas também outras atividades intelectuais deverão estar em julgamento nos anos noventa. Os problemas estão amadurecendo e os meios profissionais não podem fugir de uma discussão em profundidade. A classe política está acusando a imprensa de infiel e, em alguns casos de sensacionalista. Dentro de pouco tempo haverá o confronto inevitável, entre políticos e jornalistas. E quem vai ganhar é a imprensa.

O livro do professor norte-americano expõe problemas de ética através de casos apre-



O autor comenta a violência desta foto famosa, batida pelo fotógrafo da Associated Press, Eddie Adams no momento em que o General Brigadier Nguyen Ngog Loan, chefe da polícia nacional vietnamita do Sul, executou a sangue frio, um oficial vietcong, com um tiro de pistola na cabeça.

sentados. Diz um dos textos de apresentação da obra: "O texto que ora publicamos em tradução é uma edição revista e atualizada. Aqui, Hulteng inclui 71 casos e exemplos novos, discute as mudanças nas atitudes do público, dos gerentes, dos proprietários, dos profissionais dos meios de comu-

nicação no que se refere às responsabilidades e o desempenho da mídia noticiosa americana".

O livro expõe e analisa problemas e aspectos comuns nos meios modernos de comunicação. Dá casos, cita nomes, agências de notícias, jornais e problemas de comportamento.

Nelson Rodrigues, sempre

O segundo livro se destina à área de literatura dos consumidores de publicações do gênero. Trata-se de uma "interpretação dos 16 textos dramáticos de Nelson Rodrigues". Uma tese de doutorado defendida perante cinco escritores e especialistas sobre literatura, três deles consagrados em assuntos teatrais. Mário Guidarini, autor de outro trabalho do gênero sobre a dramaturgia de Jorge de Andrade, é catarinense, formado pela Universidade de São Paulo (Filosofia da Arte), leciona atualmente Literatura Brasileira, Filosofia Política e Estética, na UFSC.

O livro é de leitura fascinante. E todo entremeado de trechos dos livros autobiográficos e dramas de Nelson Rodrigues.

Estuda quase à exaustão as linguagens verbais de caráter literário do autor de Vestido de Noiva. A grande variedade de tre-



Mário Guidarini

chos de NR torna-o uma leitura agradável, de sorte que o leitor curioso por literatura, encontra ali uma "estória" fascinante de Nelson Rodrigues, Flor de Obcessão. Aliás, é esse o título.

Guidarini estuda o texto, as marcações, a dramaturgia, tornando seu trabalho de interesse do consumidor de literatura em geral, principalmente das novas gerações que já estão há dez anos distantes do autor. Em um país sem memória, onde a admiração pelos valores literários é cada vez mais mofina e arreada, dez anos já é muito tempo.

Salim Miguel, diretor da editora está formando uma estante preciosa de obras de referência em todos os setores da universidade.

Pouco antes do fim

Depois da doença (derrame cerebral), que o deixou com um dos lados do corpo inteiramente paralisado, Chateaubriand se recolheu à Casa Amarela, no Jardim América, onde permaneceu até o fim. Ficavam permanentemente na casa, o motorista Paulo, a jornalista Margarida Izar e uma enfermeira, constantemente a seu lado.

O pessoal graduado dos DA, de São Paulo e dos estados, costumava visitá-lo. Algumas vezes havia bajulação coletiva. E era doloroso ver aquele homem outrora poderoso, diante dos bajuladores sorridentes, todos como sempre, cheios de rapapés, dando a impressão de que tudo ia bem, no império em decadência.

Seu olhar de água passeava por aqueles rostos, a cabeça pendida sobre o ombro direito, babando. Sua fala interpretada pela enfermeira, eram grunhidos lastimosos de súplica ou irritação. Praticamente só o que restava de seu antigo rosto, cheio de energia, era o olhar penetrante e esquivo.

Freqüentemente ele olhava para um dos antigos e subservientes comandados e sorria. Também costumava parar o olhar em um deles. Seus olhos às vezes eram terríveis. Ele ficava olhando, depois o rosto se contraía, dava grunhidos, fazia gestos ásperos e então, para acalmá-lo a enfermeira pedia que os visitantes se retrissem.

Como não podia mais escrever a mão, num esforço sobre-humano aprendeu a escrever numa máquina elétrica, com as mãos suspensas por correias de elásticos. Foi um aprendizado penoso. Batia letra por letra, inicialmente usando apenas um dos dedos indicadores e mais tarde os dois. Assim escreveu ele seus últimos artigos, que depois de revisados e emendados por Margarida Izar, eram enviados ao Diário de São Paulo.

Antes ele escrevia à mão, em laudas de papel branco, sem pauta. Sua letra era irregular e incompreensível. Poucas pessoas entendiam aqueles garranchos, que se espalhavam pela página. As maiúsculas eram graúdas. Algumas vezes chegavam a tomar um quarto de página.

Cada artigo seu era um verdadeiro calhamaço. Ele mandava o manuscrito para a redação do DSP e de lá, descia para o único linotipista que lia o logogrifo fluentemente. O curioso é que aquelas mal traçadas linhas davam sempre o mesmo espaço na página impressa. Quando se estendiam um pouco mais era proposital. (CF).

CATARINENSE CARGAS

QUALIDADE EM TRANSPORTE

AGORA TAMBÉM EM CAXIAS DO SUL.

Transportando com rapidez e segurança para o Rio Grande do Sul, Santa Catarina, Paraná, São Paulo, Rio de Janeiro e Mato Grosso do Sul.



Joinville Fone: (0474) 22-6511 (0474) 22-9290 Telex: (41) 7971	Jaraguá do Sul Fone: (0473) 72-0995 Telex: (41) 7980	Blumenau Fone: (0473) 23-1711 Telex: (41) 7984	Brusque Fone: (0473) 55-0205 Telex: (41) 7979	Itajaí Fone: (0473) 44-3851 Telex: (41) 7984	Florianópolis Fone: (0482) 44-0588 Telex: (41) 7987	Curitiba Fone: (041) 278-1225 Telex: (41) 7989	São Paulo Fone: (011) 292-2544 Telex: (11) 24224	Rio de Janeiro Fone: (021) 260-7563 Telex: (21) 35638	Criciúma Fone: (0484) 33-6508 Telex: (41) 7984	Porto Alegre Fone: (0512) 42-7326 Telex: (41) 7984	Campo Grande Fone: (087) 387-1051 Telex: (87) 1540
---	--	--	---	--	---	--	--	---	--	--	--

Alerta aos pecuaristas

Aproxima-se da região Sul a praga da Mosca-do - Chifre

Horst Kalvelage e César Itaquil Ramos

Não há mais saída. Os pecuaristas terão que conviver com uma nova praga: a mosca-do-chifre. Atualmente ela é considerada a praga bovina mais importante nos Estados Unidos, na Austrália e uma das mais ameaçadoras na Europa.

A mosca-do-chifre, conhecida cientificamente como *Haematobia irritans*, é um pequeno inseto (1 a 2 mm de comprimento), metade do tamanho de uma mosca doméstica, hematófago e vive associado quase que exclusivamente ao bovino durante todo o seu ciclo de vida. Dos adultos de ambos os sexos sugam o sangue com picadas dolorosas e frequentes. Localizam-se principalmente no dorso dos animais, e aí permanecem dia e noite assumindo uma posição característica de cabeça para baixo. As fêmeas colocam os ovos nas fezes ainda quentes e após 18-24h eclodem as larvas. As larvas penetram nas fezes e aí se desenvolvem por um período de 4 a 8 dias, após esse período ocorre a pupação e 6 a 8 dias após ocorre a emergência dos adultos.

PREJUÍZOS, DOENÇAS

A mosca-do-chifre, em grandes infestações, pode causar uma redução de até 45% no ganho de peso dos bovinos e de até 10% na produção de leite. Essas perdas são devido principalmente ao desconforto e irritação que causa aos animais, que passam a comer menos e apresentar um comportamento nervoso. Além disso, a mosca-do-chifre pode transmitir algumas doenças dos bovinos como leucose, anaplasma e stefanofilaria, e suspeita-se que possa transmitir também, o carbúnculo hemático. Os pecuaristas nos Estados Unidos convivem com essa praga há mais de 100 anos e apesar dos esforços para controlá-la contabilizam anualmente um prejuízo de aproximadamente 730 milhões de dólares. A praga pode eventualmente hospedar-se em equinos e suspeita-se que possa transmitir a anemia infecciosa desses animais.

Ainda não foi detectada na região Sul, mas aproxima-se rapidamente. Sem as introduções acidentais, como aconteceu no Estado de São Paulo (Araçatuba) com o transporte de animais de uma zona infestada para outra livre, a sua expansão é estimada em 140 km/ano. A mosca-do-chifre invadiu o Brasil em Roraima, sendo cons-



Onde a mosca-do-chifre já chegou

tatada naquele território a primeira vez em 1978. Atualmente está presente em vários estados do Brasil conforme indicado no mapa.

O clima frio na região Sul, poderá se constituir numa dificuldade inicial para o seu desenvolvimento, mas certamente não impedirá o seu estabelecimento, como ocorreu com a mosca-do-berne que se adaptou perfeitamente a essa condição.

CONTROLE

Para o controle da mosca-do-chifre podem ser utilizados vários inseticidas, contudo as experiências dos Estados Unidos, da Austrália e de diversos outros países indicam que deve-se estar muito atento ao problema da resistência. Nos Estados Unidos, por exemplo, a praga adquiriu resistência aos piretróides em menos de dois anos.

Para reduzir a população da mosca e fazendo parte de um manejo integrado dessa praga, vêm sendo utilizados na Austrália e nos Estados Unidos besouros coprófagos (que se alimentam de esterco), popularmente conhecidos como vira-bosta. O vira-bosta promove o enterrio das massas fecais pelos bovinos, contribuindo no controle biológico da mosca-do-chifre, além de auxiliar no controle de nematódeos gastrintestinais que também passam parte de seu ciclo biológico nas

fezes, melhorar a estrutura física do solo e incrementar a disponibilidade de nitrogênio às plantas, fazendo com que essas cresçam com mais vigor.

Uma espécie desses besouros, o besouro africano *Onthophagus gazella* foi introduzida em outubro de 1989 no Brasil pela Embrapa/Centro Nacional de Pesquisa de Gado de Corte em Campo Grande (MS), visando o controle biológico da praga. É importante esclarecer que existem várias espécies de besouros coprófagos nativos no Brasil, contudo não apresentam a eficiência necessária na destruição de massas fecais de bovinos.

Atenta ao problema, a Empasc — Empresa Catarinense de Pesquisa Agropecuária S/A, vinculada a secretaria da Agricultura, Abastecimento e Irrigação, treinou dois de seus pesquisadores na Embrapa e a curto prazo deverá iniciar a criação do vira-bosta. O *gazella*, para posterior distribuição aos pecuaristas catarinenses.

Horst Kalvelage é Engo. Agro., M. SC., Entomologia, Pesquisador da Empasc; César Itaquil Ramos, Med. Veterinário, M. SC., Doenças Parasitárias, também é pesquisador da Empasc.

ÁREA AZUL

GASPAR — O sistema de controle de estacionamento da Área Azul, trazida para Gaspar pelo Clube de Diretores Lojistas, está prestando excelente serviço à cidade. É claro que, como sua finalidade é disciplinar, há reclamações devido ao hábito de estacionar em qualquer rua, pelo tempo que o proprietário de carro desejasse. Isso sempre causou sérios problemas, que agora são corrigidos pelo controle das "garotas da Área Azul".

O sistema ainda causa controvérsia em cidades de trânsito mais denso. E o caso de Blumenau, que o presidente da Câmara de Vereadores aborda na nota abaixo.

EXCESSOS CONTINUAM

Considerando que continuam ocorrendo excessos no controle de estacionamento por "área azul" em Blumenau, o presidente da Câmara Municipal, Haso Mueller, volta a alertar o setor responsável — Seterb —, para a necessidade de uma "intensa campanha de esclarecimento da população".

Para o vereador, apesar dos protestos e alertas feitos na Câmara e das reclamações da comunidade em geral, "o sistema implantado a partir de março ainda é extremamente agressivo, provocando a aplicação de um grande volume de multas". Mueller defende a realização de uma ampla campanha institucional sobre as modificações introduzidas a partir de março, mas que nem todos ainda conseguiram assimilar. "Muita gente não sabe por exemplo, que um simples cartão amarelo colocado no para-brisa do seu veículo por uma das monitoras da área azul, pode significar uma pesada multa, que o proprietário só irá descobrir quando renovar o empacamento".

APERFEIÇOAMENTO

BRUSQUE — A Secretaria de Educação da prefeitura municipal promoverá de 23 a 27 de julho, um curso de aperfeiçoamento para professores que atuam com a pré-escola e de 1º e 2º graus da Rede Municipal e com a participação de representantes das demais redes, repensando o ensino sob uma ótica globalizada x agente formador.

Segundo o secretário de Educação, professor Celso Westrupp, "o objetivo do curso é aperfeiçoar o trabalho do professor a fim de que ele se torne sempre mais autônomo e capaz de sua prática".



GS SISTEMAS E DADOS

INSCRIÇÕES ABERTAS

CURSOS: DIGITAÇÃO - BASIC - DATILOGRAFIA

FONE: 32-0060 - GASPAR — SC

Acaba um festival, começa outro

MÚSICA

De 23 a 30 de julho, o Teatro Carlos Gomes vai viver um dos eventos mais importantes do cenário artístico brasileiro. Estamos falando do "I Festival de Música de Blumenau", organizado pela Orquestra de Câmara de Blumenau. Primeiro, vamos ao programa: **Dia 23** — Concerto de Abertura, apresentando Mozart, através da pianista Ingrid Haebler, austríaca, considerada a melhor intérprete de Mozart na atualidade; **Dia 24** — Música de Câmara I, apresentando peças de Mozart, Corrette, Gaubert e Gounod, através de intérpretes da Orquestra do Festival; **Dia 25** — Recital de Piano, apresentando Mozart, com a pianista Ingrid Haebler; **Dia 26** — Orquestra do Festival, apresentando obras de Schubert, Haydn e Beethoven, e a interpretação da solista de piano Glacy Antunes de Oliveira; **Dia 27** — Música de Câmara II, apresentando músicas de Haydn, Beethoven e Brahms, através de intérpretes da Orquestra do Festival; **Dia 28** — Música de Câmara III, apresentando Villa Lobos, Mignone, Martinu e Mozart, também através de intérpretes da Orquestra do Festival, com destaque para o solista de fagote Noel Devos; **Dia 30** — Concerto de Encerramento — apresentando Villa Lobos, Haydn, Tchaikovsky e Beethoven, na interpretação da Orquestra do Festival, com destaque para o solista de violoncelo Antônio Meneses.

É uma programação de nível, reunindo o que há de bem clássico em música de concerto. Mas o mais importante: reunindo bons profissionais de música, na região de Blumenau (leia-se: Orquestra de Câmara de Blumenau).

FESTIVAL

Neste fim de semana termina no Teatro Carlos Gomes o Festival Universitário de Teatro, promovido pela FURB: evento que reúne professores e estudantes de todo o Brasil, em torno das atividades cênicas, mostrando o seu trabalho, muito bom, apesar de amador. No início da semana entrante, dia 23, segunda, o espetáculo continua: agora será a música, a música de bons compositores, executada por bons intérpretes.

"O I Festival de Música de Blumenau" tem a intenção de fazer de nossa cidade, importante pólo de cultura artística brasileira" — afirma Norton Morozowicz, organizador do evento e regente da Orquestra de Câmara de Blumenau. Aliás, o evento resulta do trabalho e da existência da própria orquestra, que se tem firmado no Brasil como a melhor, no seu gênero. Graças também ao apoio de empresas do Vale do Itajaí, que lhe dão sustentação financeira, entre as quais merece

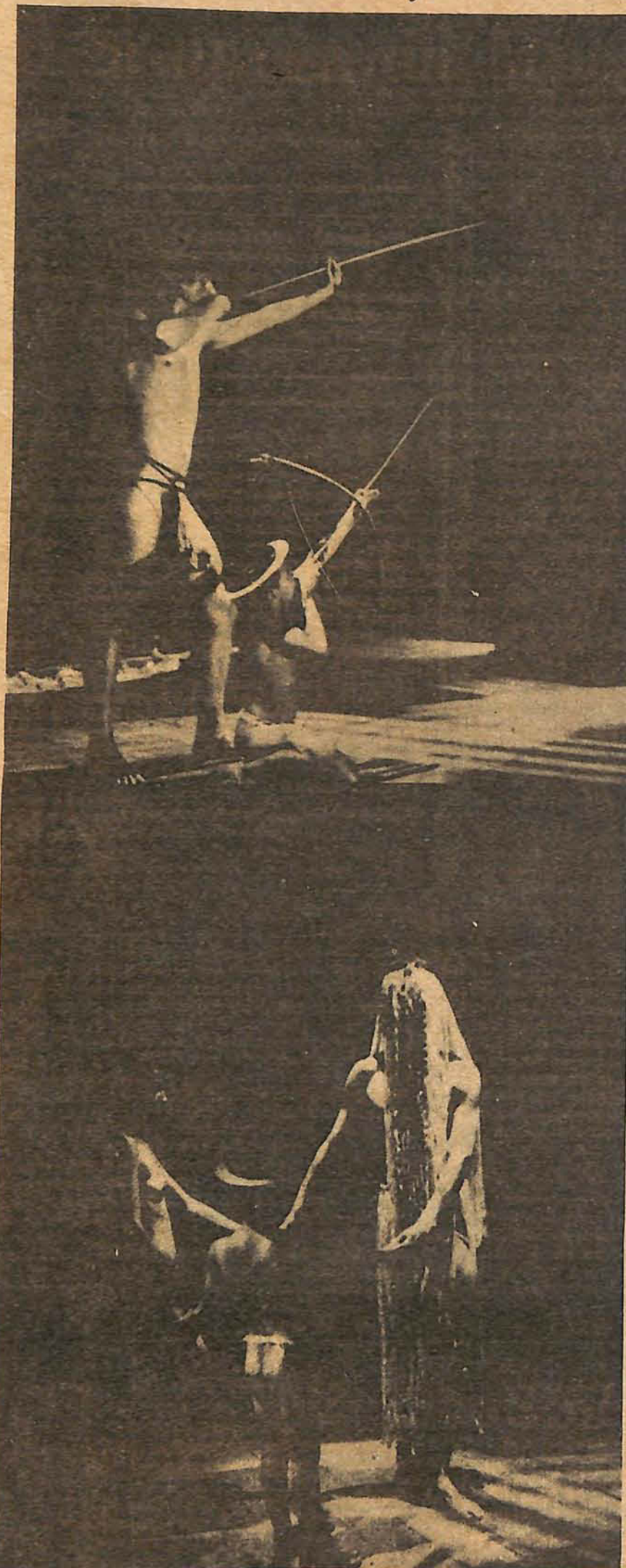

Fotos de José Dias, divulg. da peça Histórias de Quirá, do grupo Adsaba. Univ. Federal do Acre

destaque a Companhia Hering, com longa tradição em investimentos culturais. Outro fator: Blumenau e região prestigiam a arte e a cultura cremos assim que o festival nasce nas melhores condições, apesar das condições sociais, políticas e econômicas da nação.

SOLISTAS

Chamamos a atenção para os músicos solistas, que se apresentam no festival, conferindo-lhe seriedade e prestígio. **Ingrid Haebler**, pianista, nascida em Viena (Áustria), dá concertos desde os onze anos de idade. Premiada na Alemanha, França, Áustria, participou como solista das Orquestras Filarmônicas de Berlim Viena e Amsterdam. Apresentou-se com a Filarmônica de Londres, com a Sinfônica de Boston e com a Filarmônica do Japão.

Em 1988, gravou para a Denon (Japão) as sonatas de Mozart em compact disc. **Antônio Meneses** nasceu em Recife e é considerado um dos melhores violoncelistas da atualidade. Em 1982, obteve o 1º prêmio do Concurso Internacional Tchaikovsky, em Moscou. Apresentou-se com a Orquestra Sinfônica de Londres, em 1984, em tournées pelos Estados Unidos e Londres.

Anualmente se apresenta em concertos (certa de 90) pelos Estados Unidos, Alemanha, França, Japão, Áustria, Espanha e Canadá. No Brasil tem se apresentado juntamente com a Orquestra de Câmara de Blumenau. **Glacy Antunes de Oliveira** é pianista, doutora em música, e atua como professora da Universidade Federal de Goiás. Tem vários prêmios e vem obtendo significativo êxito de público e crítica como concertista.

E VOCÊ?

As informações acima, resumidas, objetivam dar ao leitor uma mostra do nível e da importância do Festival de Música de Blumenau. Ele começa na segunda-feira.

Os concertos serão sempre às 20h 30min: um bom horário para o nosso imprevisível inverno. Largue a televisão, faça um exercício: e vá ao Teatro Carlos Gomes. Programas de arte e música como esse, só no Rio e São Paulo (raramente) e nos países do Primeiro Mundo (exceção aos do bloco socialista, por questões de pedagogia). O que você quer mais? Vamos acabar com a violência: hoje ela começa em casa, em frente ao vídeo da televisão. Por isso, vá ao teatro, curta música erudita, conheça a arte e cultura. Pode ser que você esteja mudando o mundo começando por mudar você.

Dário Deschamps



Horóscopo

De sexta a sexta

ÁRIES — Mostre-se otimista nesta semana. Tudo está bem no amor e nas amizades. OK, no trabalho, acredite e vá em frente.

GÊMEOS — Ponha ordem em suas finanças. Fique atento durante toda a semana. As coisas estão bem encaminhadas para você, agora é só um pouco de cautela.

TOURO — Esta semana se apresenta melhor. Passou aquela tendência para depressão e derrotismo. Os signos estão favoráveis. Pé na tábua.

CÂNCER — Muita vitalidade. A Lua que sempre favorece o signo, estará gloriosa. Se você tiver alguma coisa para resolver, vá em frente.

LEÃO — No final da semana terá boas notícias vindas de longe. Não fique eufórico. É apenas uma boa notícia... que pode resultar em algo benéfico.

VIRGEM — Tudo firme no amor. É época de colheita. Chegou a sua vez. Se você não for apressado e pôr as coisas a perder, tudo bem.

LIBRA — Período que favorece sua criatividade. Conserve-se. Mantenha contatos. Pode haver novidades na profissão ou no trabalho. É tocar para a frente.

ESCORPIÃO — Bons fluidos durante toda a semana. Nunca esqueça que os astros ajudam, favorecem, mas quem tem que realizar é você.

SAGITÁRIO — Siga seu instinto. Pense, pese os prós e os contras, trace uma meta e vá em frente. Não complique as coisas, o caminho está aberto.

CAPRICÓRNIO — Afaste-se dos indiscretos. Fuja dos fofos e dos pessimistas. A semana é boa para você. Peça conselhos, mas a resolução final deve ser sua.

AQUÁRIO — Jogue limpo, pois as pessoas que o cercam podem interpretá-lo mal. Há mudanças para melhor no ar. Não fique fazendo planos. Elas acontecerão.

PEIXES — Boas relações no trabalho. Sua força interior está em evidência. É tempo de colheita. Provoque aquele entendimento que deseja com o patrão.

CINEMA

Herbert Holetz

Os atuais mortos-vivos

A atual galeria dos mortos-vivos em ação no cinema atualmente são: Freddie Krueger, Hason e Michael Myers. Freddie, o mais bonito da turma invade os sonhos dos adolescentes. Se ele mata alguém no sonho, essa pessoa morre de verdade. Ele é o vilão dos cinco filmes da série "A Hora do Pesadelo". Jason, é outro moto-vivo dos mais tenebrosos. Tem a mania de matar adolescentes em festas e em pequenas cidades. Está sempre escondido atrás de uma máscara de goleiro de hóquei. Já foi morto 8 vezes nos filmes "Sexta Feira 13" e promete voltar talvez ainda este ano — O último de Michael Myers e é o que matou menos gente, isto porque a série "Halloween" (Noite do Terror) só tem quatro filmes.

Este é o tipo do morto-vivo que surge sempre no Dia das Bruxas, para se vingar da babá que tentou matá-lo. Os mortos-vivos no tempo de minha infância eram Frankenstein e Drácula, que realmente eram muito melhores que os três caras citados. Tinham mais categoria e impressionavam muito mais.

A LUTA DE UM HOMEM

Um drama com muita emoção,

contando as dificuldades de um veterano da guerra do Vietnã em se adaptar de novo à sociedade e sua tentativa de se reconciliar com o filho que quase não conhece é o tema de "Torturado Pelo Passado", (Distant Thunder) uma produção de Robert Schaffel para a Paramount, com direção de Rick Rosenthal, que já nos deu "Juventude em Fúria" e o ainda inédito "American Dreamer".

O filme, inteiramente rodado na Columbia britânica, com uma belíssima fotografia de Ralf Bode e música de Maurice Jarre, é de uma crescente tensão, trazendo à frente do elenco o premiado John Lithgow, que vimos em muitos sucessos como "Laços de Ternura" — "2010" — "Um Hóspede do Barulho" — "Footloose" e "Além da Imaginação" e que interpreta o ex-combatente que volta ao lar e sofre mil problemas para se readaptar à vida civil. Como seu filho, Jack, temos o ótimo ator juvenil Ralph Macchio, o astro de "Karate Kid". Karrie Keane é Char, a mulher que ajuda o ex-combatente a voltar para a sociedade. "Torturado Pelo Passado" é um dos próximos lançamentos da U.I.P.



Freddie Krueger assustou muita gente no lançamento do filme nos EUA. É o vilão perfeito de "A Hora do Pesadelo".

Americanos na Furb

BLUMENAU — (FURB) — Profissionais norte-americanos, acompanhados do reitor José Tafner, visitaram a Universidade Regional de Blumenau. Eles vieram a convite do Rotary Clube Internacional e ficam um mês em Santa Catarina.

O grupo é composto por cinco profissionais, sendo um coordenador do Rotary, Donald Garrett. Os outros quatro não têm vínculo nem são de família rotária. Jeffrei Carbo é arquiteto, Steven Rachal é Químico, James Slater Jr. é avaliador imobiliário e Jeffrei Pitts, Analista de Sistemas. Todos são da cidade de Winnfield, estado de Louisiana Estados Unidos.

Os americanos ficam um mês no Brasil visitando empresas e instituições de sete cidades catarinenses do Distrito 465. O objetivo da visita é facilitar o estudo e o conhecimento de empresas e instituições e aproximar a convivência, além de desenvolver serviços internacionais.

CURSO NA ÁREA TÊXTIL

BLUMENAU (FURB) — O Instituto de Pesquisas Tecnológicas, juntamente com o Departamento de Química da Universidade Regional de Blumenau, promove, de 23 a 27 de julho, o Curso Básico de Polímeros Aplicado a Fibras Têxteis. As inscrições podem ser feitas na secretaria do Centro de Ciências Naturais e Exatas, no bloco T da Universidade.

O curso pretende atender a profissionais da área têxtil e alunos de graduação, com ênfase na síntese, caracterização e uso de polímeros sintéticos e naturais, como fibras têxteis. A taxa de inscrição, incluindo o material didático, é 300 BTN. O curso está aberto a profissionais da Indústria e alunos de graduação em Química e Engenharia Química.

JB Casamentos

Madeiras Ltda. Quem casa quer casa

Élcio Carlos de Oliveira, Oficial do Registro Civil, da sede da Comarca de Gaspar — Santa Catarina, faz saber que pretendem casar-se:

Vanderlei Poffo e Maristela Venturi: Ele natural deste Estado, nascido em Blumenau em data de 04.09.66, filho de Rodolfo Poffo e de Olívia Pezzini Poffo. Ela natural deste Estado nascida em Gaspar em data de 26.12.70, filha de Victor Presentino Venturi e de Maria Venturi.

Lindomar da Silva Costa e Janete de Souza: Ele natural deste Estado, nascido em São Cristóvão do Sul em data de 19.02.68, filho de Osmar Costa e de Luzia Camilo da Silva. Ela natural deste Estado, nascida em Blumenau em 06.09.68, filha de Benjamim Joaquim de Souza e de Luiza de Souza.

Se alguém tiver conhecimento de haver impedimento que os impeça de casar-se deve acusá-lo. Élcio Carlos de Oliveira, Oficial do Registro Civil.



ELETRÓTICA
SCHEIDT LTDA

Especializada em montagem de redes elétricas de alta e baixa tensão e instalações de transformadores

Rua Frei Solano, 463
Fone: 32-1344 ou 32-0686 Gaspar-SC.



OLIMALHAS

CONF. E COM. DE MALHAS LTDA.

Telefones: (0473) 32-0917 — 32-1029

Rua Itajaí, 23
89.110 — GASPAR — SC — FAX: 32-1029.

JB — MADEIRAS LTDA



Serraria em Geral
Madeiras Ltda.

Rua Barão do Rio Branco, 644 — Fone: (0473) 32-0678

89-110 — GASPAR — Santa Catarina



Rua Luis Franzói, 250
Margem Esquerda
Gaspar-SC
Fone: 32-0290

SUPERMERCADO ARNO GOEDERT

**BOM
ATENDIMENTO
E
MAIOR
ECONOMIA**

RAUL'S HOTEL

fone 32:0252

QUALIDADE EM HOSPEDAGEM
Apartamentos com AC - TVC - Frigobar
e o Tradicional Standart

Anexo: Restaurante e estacionamento
Rua Itajaí, 552 — Gaspar - SC



AUTO PEÇAS GASPAR



TUDO PARA SEU
AUTOMÓVEL

Fone: (0473) 32-0023

Av. Barão do Rio Branco, 443
89.110 — GASPAR — SANTA CATARINA

Escritório Contábil

Nilo Boing

Rua Sete de Setembro, 1016
Fone: 22-3569 — Blumenau-SC

CASA

Necessita-se para alugar uma casa nas imediações do centro de Gaspar. Preferência bem localizada e pequena.

Informações com Freitas. Fone: 32-0060



GRUPO MUSICAMP

SERGIO SEGATY PRODUÇÕES ARTÍSTICAS

GRANDE BAILE PÚBLICO
LANÇAMENTO DO DISCO DO
1º FESTIVAL ESTADUAL DE
MÚSICA SERTANEJA DE
BLUMENAU.

HORAS: 22:00

DATA: 10 DE AGOSTO DE 1990
LOCAL: PAVILHÃO "A" DA PROEB.
APRESENTAÇÃO DAS 12 MÚSICAS CLASSIFICADAS
ANIMAÇÃO: ZÉ CLÓVIS E ZABALA

B & S

Empreendimentos
Imobiliários Ltda.

Rua Augusto Beduschi, 125 Fones: 32.1238/227317
Gaspar - SC

Lotes no Bela Vista
A 50 m de escolas, próximo a ponto de ônibus e supermercado.
Apenas Cr\$ 130.000,00 de entrada mais saldo parcelado.

Casa de madeira em Gaspar
Bairro Figueiras próximo Metalúrgica Turbina, terreno 330 m2.
Valor Cr\$ 250.000,00.

Lotes na Ponta Aguda (Blumenau).
Ótima opção para quem quer morar em Blumenau.
Apenas Cr\$ 130.000 de entrada e o saldo parcelado.

Sítio em Gaspar.
Com 10.000m2. Edificado com uma meia casa. Com nascente de água.
Valor Cr\$ 250.000.

Meia-Casa de Alvenaria - Bairro 7 de Setembro
Com 1 quarto, sala, cozinha, WC e lavação. Murada na frente.
Valor Cr\$ 350.000.



CORTINAS ARTESANAIS

- BIOMBOS
- LUSTRES
- ABAJURES

(Tipo esteirinha em madeira)

Indústria de Cortinas Gaspar Ltda,
rua Itajaí, 1462. Fone: 32-1253

IRMÃOS POFFO



Peças e Acessórios em geral p/linhas
VW, FIAT, CHEVROLET e FORD

Rua Itajaí, 620 — Fone 32-0266 — 89110 GASPAR.

MICRO COMPUTADOR

Vende-se um microcomputador com drive, 1 joys-tick, Impressora de 80 colunas e 20 disquetes aplicativos. Fone: 32-1547 com Márcio.



Fones:
(0473) 32-0921
32-0455

ERCAVI

Materiais de Construção Ltda

Rod. SC 411 — Ivo Silveira Km 23
89110 — Gaspar-SC

TORNEARIA MERLO LTDA.

Fabricação de Máquinas p/Cerâmica

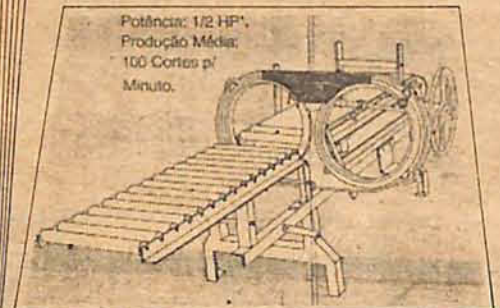

Potência: 1/2 HP.
Produção Média:
100 Cortes p/
Minuto.

Fabricação de Máquinas Especiais
Cortador automático p/tijolos

Fone Contato (0473) 32-1377

Rodovia Ivo Silveira, Km 17
Rua São Bento — 89.110 — Gaspar



Despachante S.M.

DESPACHANTE CREDENCIADO Nº 157
EMPLACAMENTOS, TRANSFERÊNCIAS, CARTEIRA DE
HABILITAÇÃO, SEGUROS, CONTRATOS
REQUERIMENTOS, PLASTIFICAÇÕES DE DOCUMENTOS
E POSTO TELEFONICO

Rua Cel. Aristiliano Ramos, 420 Fone: (0473) 32-0000
89110 - GASPAR - SC

RELOJOARIA E ÓTICA ONIX



Com laboratório
óptico próprio.
Tudo em jóias,
relógios e óculos.

4 X SIACRÉSCIMO
Fone: 32-0992

Rua Cel. Aristiliano Ramos, 282 — Gaspar-SC.

Marlú

Comercial de Tecidos Marlú

Roupas de Cama, Mesa, Plásticos, Almofadas, Meias, Retalhos, Sombrinhas. Tudo em tecidos e aviamentos.

Rua São José, 120 — Fone: 32-1577 — GASPAR.

Indústria e Comércio de Malhas
MERIZIO LTDA
 Vendemos malhas cruas
 Trabalhamos com facção
 Águas Negras, Botuverá
 Fone: (0473) 59-1164

MATERIAIS DE CONSTRUÇÃO GASPARENSE LTDA

GASPARENSE
 CIMENTO SERRANO EXCLUSIVO DE FÁBRICA FERRO, AREIA, TIJOLO, TELHAS, CONEXÕES, ACABAMENTOS E COBERTURA ETERNIT
 Itajai, 872..... 32-0318

Auto Capa e Móveis Estofados
Marquetti Ltda
Fábrica e Loja
 Estofamentos de Móveis e Automóveis em geral, Capas, Tetos, Tapetes, Colchões, Simples e Ortopédico, Cadeiras Giratórias.
 FABRICAMOS ESTOFADOS SOB MEDIDAS
 Rua Dr. Nereu Ramos, 53 — Cx. Postal, 61.89110
 Telefone: (0473) 32-0492 GASPARE.

INCORZUL
 IND. COM. REPRESENTAÇÕES ZUCHI LTDA.
 Parafusos, Rebites, Tinta, Motores, Máquinas e Insumos Agrícolas, Ferragens, Bombas para Areia, Cascalho e Garimpo, Mangueiras e Mangotes, Equipamentos de Pulverização Agrícola, Correias, Materiais Elétrico e Hidráulico, Esquadrias de Alumínio em Geral, Porteiros Eletrônicos, Soldas e Bombas p/Água
 Rua Cel. Aristiliano Ramos, 490 — Sala 05
 (0473) 32-0991
 89.110 — GASPARE — Santa Catarina

BAZAR UNIÃO

 Confecções Artigos para presente
 Brinquedos Artigos para jardinagem
 Rua Cel. Aristiliano Ramos, 342 Cx. P. 22 Gaspar — SC
 Fone: 32-0089

CAFÉ BEDUSCHI LTDA
TORREFAÇÃO E MOAGEM DE CAFÉ
 Fone: (0473) 32-0663
 Caixa Postal, 33 — 89110 — Gaspar-SC

BR Auto Posto Padilha Ltda
 — Abastecimento — Lavação
 — Troca de óleo — Lubrificação
 Rua Itajai, 580 — Fone: (0473) 32-0896
 89110 — GASPARE — Santa Catarina

 Rua Ricardo Paulino Maes, 640
 88320 — ILHOTA
Cerâmica Pereira
 Tijolo Parede à Vista
 Elem. Vazado — Revestimento
 Fones (0473) 43-1127 — 43-1198

LUMINOSOS
NEON LASER
 Fachadas, Letras Galvanizados e Inox.
 Rua Luis Franzói, 97 Fone: (0473) 32.0333
 89110 - GASPARE - SANTA CATARINA
 Assistência Técnica

MOENDÃO

 -Vinhos-Pingas-Vimes-Artesanatos-Lanchonete
 Rod. Jorge Lacerda, 6404 - Poço Grande
 Fone: 32.0444 - 89110 - Gaspar - SC

FLÁVIO'S SOM
 E BOM HUMOR
 Promoção Sonora
A MELHOR OPÇÃO PARA SUA FESTA
 ILHOTA — SC — Fone: 43-1178

ALARME
 RESIDENCIAL - COMERCIAL
4x Preço Promocional
SPECTRON
 22-8300
 PROMOCÃO EQUIPEL / SPECTRON

Construtora Schaefer Ltda.
AMO IMÓVEIS e **SCHAEFER**
APARTAMENTOS
 2 Quartos
 1 Banheiro
 1 Sala de estar
 1 Copa cozinha
 1 Lavação
 1 Varanda
 1 Garagem individual
 OBS: Financiamento próprio até 30 meses, prestações a partir de Cr\$ 50.000,00 mensais em BTNF.
 VENDAS EXCLUSIVAS **AMO Imóveis Ltda.**
 Rua Pedro Werner, 22 Brusque-SC — Fone: 55-1727 ou 55-1919
QUALIDADE - HONESTIDADE E CONFIANÇA

AUTO POSTO TESTONI

 Rod. Jorge Lacerda Km 20 32-0567
 Rod. Ivo Silveira Km 19 32-1322
 • Abastecimento • Lubrificação
 • Troca de óleo • Borracharia
 • Lavação • Lanchonete
GASPARE-SC.



Prefeitura Municipal de Ilhota
ESTADO DE SANTA CATARINA

LEI Nº 0502/90
AUTORIZA O EXECUTIVO A CONTRAIR EMPRÉSTIMO COM O BANCO DE DESENVOLVIMENTO DO ESTADO DE SANTA CATARINA S/A - BADESC E DA OUTRAS PROVIDÊNCIAS.

JOSÉ IZIDRO VIEIRA, Prefeito Municipal de Ilhota, no uso de suas atribuições, faz saber a todos os habitantes deste Município, que a Câmara Municipal aprovou, e eu, sanciono a seguinte Lei:

Art. 1º - Fica o Chefe do Poder Executivo autorizado, em nome do Município, a contrair empréstimo até o valor global de US\$ 13.900,08 (Treze mil novecentos dólares americanos e oito centavos), equivalentes a Cr\$ 857.773,93 (Oitocentos e cinquenta e sete mil, setecentos e setenta e três cruzeiros e noventa e três centavos), junto ao Banco de Desenvolvimento do Estado de Santa Catarina S/A - BADESC - Agente Financeiro do Governo do Estado de Santa Catarina em decorrência de Contrato de Contrato de Operação de crédito firmado pelo Estado de Santa Catarina com o Banco Internacional para a Reconstrução e Desenvolvimento - BIRD -

Art. 2º - Os recursos financeiros provenientes do empréstimo de que trata esta Lei serão aplicados, especificamente, no financiamento máximo de 50% (Cinquenta por cento), dos custos dos investimentos a serem executados através do Programa de Apoio ao Desenvolvimento Urbano das Cidades de Pequeno Porte de Santa Catarina - PROURB -

Art. 3º - Fica o Chefe do Poder Executivo autorizado a oferecer em garantia do empréstimo contratado, parcelas de valores suficientes do imposto Sobre Circulação de Mercadorias - ICM -, e de outros tributos até o montante dos valores das prestações mensais estabelecidas no Contrato.

§ 1º - O prazo para liquidação da dívida contratada é de até 10 (dez) anos, incluindo o máximo de 2 (dois) anos de carência.

§ 2º - Os encargos financeiros incidentes sobre o valor do empréstimo não poderão ter como referência a variação de taxa cambial de moeda estrangeira.

Art. 4º - Os recursos financeiros necessários para a cobertura mínima dos restantes 50% (cincoenta por cento) dos custos dos investimentos a serem executados através da PROURB, poderão ser municipais e ou estaduais, sendo estes últimos a fundo perdido.

§ 1º - Fica o Chefe do Poder Executivo autorizado a celebrar Convênio com o Governo do Estado de Santa Catarina, através da Secretaria de Estado do Desenvolvimento Urbano e do Meio Ambiente - SEDUMA -, para receber, a fundo perdido, os recursos financeiros a que se refere o Caput deste artigo, para serem aplicados, exclusivamente na implantação, execução e acompanhamento do PROURB.

Art. 5º - Os valores previstos nesta Lei serão aplicados digo, programas, anualmente através de estabelecimentos de cláusulas aditiva ou autônomas ao Contrato de Financiamento e ao Convênio.

Art. 6º - Os Orçamentos do Município para os próximos exercícios conterão dotações específicas para atender o pagamento das amortizações e encargos financeiros do empréstimo de que trata esta Lei.

Art. 7º - Esta Lei suplementa os valores estabelecidos na Lei nº 403/85 de 20 de Novembro de 1985.

Art. 8º - Esta Lei entrará em vigor na data de sua publicação, revogadas as disposições em contrário.

PREFEITURA MUNICIPAL DE ILHOTA, EM 10 DE JULHO DE 1990

PREFEITURA MUNICIPAL DE ILHOTA
JOSÉ IZIDRO VIEIRA
PREFEITO MUNICIPAL
CPF 030.468.859-20

REGISTRADA E PUBLICADA POR AFIXAÇÃO NO QUADRO DE EDITAIS. AS. GABINETE: 10.07.90

PREFEITURA MUNICIPAL DE ILHOTA
JOÃO ROBERTO VIEIRA
ASSESSOR GABINETE
167.969.509-59

LEI Nº 499/90

QUE DISPÕE SOBRE AS DIRETRIZES ORÇAMENTÁRIAS PARA O ANO DE 1991 E DA OUTRAS PROVIDÊNCIAS.

JOSÉ IZIDRO VIEIRA, Prefeito Municipal de Ilhota, no uso de suas atribuições, faz saber a todos os habitantes deste Município, que a Câmara Municipal aprovou e eu, sanciono a seguinte Lei.

Art. 1º - O orçamento anual do Município abrangerá os poderes Executivo e Legislativo, seus fundos, órgãos e entidades da administração direta e indireta.

Art. 2º - A elaboração da proposta orçamentária do Município para o exercício de 1991 obedecerá às seguintes diretrizes gerais, sem prejuízo das normas financeiras estabelecidas pela legislação federal.

§ 1º - O montante das despesas não deverá ser superior aos das receitas.

§ 2º - As unidades orçamentárias projetarão suas despesas correntes até o limite fixado para o exercício em curso, corrigidas monetariamente, considerando-se, o aumento ou diminuição dos serviços prestados.

§ 3º - Na estimativa das receitas considerar-se-á a tendência do presente exercício e os efeitos das modificações na legislação tributária, as quais serão objeto de projeto de lei a ser encaminhado à Câmara Municipal, até três meses antes do encerramento do exercício.

§ 4º - O pagamento do serviço da dívida de pessoal e encargos terá prioridade sobre as ações de expansão.

§ 5º - Os projetos em fase de execução terão prioridades sobre novos projetos.

§ 6º - O Município aplicará 25% de sua receita resultante de impostos, conforme dispõe o Artigo 212 da Constituição Federal prioritariamente na manutenção e desenvolvimento do ensino de primeiro grau e pré-escolar.

Art. 3º - O Poder Executivo, tendo em vista a capacidade financeira do Município, procederá à seleção das prioridades estabelecidas no Plano Plurianual, a serem incluídas na proposta orçamentária, podendo, se necessário, incluir programas não elencados, desde que financiados com recursos de outras esferas do governo.

Art. 4º - O Poder Executivo poderá firmar convênios com outras esferas de governo para desenvolver programas nas áreas de Educação, Cultura, Saúde e Assistência Social, Infra-estrutura Urbana, Meio Ambiente.

Art. 5º - As despesas com pessoal da administração direta e indireta ficam limitadas a 65% da receita corrente (atendendo ao disposto no artigo 38 das disposições Constitucionais Transitórias).

§ 1º - Entende-se como receitas correntes para efeitos de limite do presente artigo o somatório das receitas correntes da administração direta e das receitas correntes próprias da administração indireta, proveniente de autarquias e fundações públicas, excluídas as receitas extra-orçamentárias oriundas de convênios.

§ 2º - O limite estabelecido para as despesas de pessoal de que trata

este artigo abrange os gastos da administração direta e indireta nas seguintes despesas:

- Salários;
Obrigações Patrimoniais;
Proventos de Aposentadorias e Pensões;
Remuneração do Prefeito e Vice-Prefeito;

§ 3º - A concessão de qualquer vantagem ou aumento de remuneração além dos índices inflacionários, a criação de cargos ou alteração de estrutura de carreira - bem como a admissão de pessoal, a qualquer título, pelos órgãos e entidades da administração direta, só poderá ser feita se houver prévia dotação orçamentária, suficiente, para atender as projeções de despesas até o final do exercício, obedecido o limite fixado no "Caput".

Art. 6º - O Município poderá conceder ajuda financeira das receitas correntes distribuídas entre as seguintes entidades AMFRI, IBAM, ACADESC, CME, ASSOC. FUNC. PÚBLICO DAPREFEITURA ASSOC. DE PAIS E PROFESSORES, ASS. PAROQUIAL SÃO PIO X, BENFAM, ASSOC. CRISTÁ EVANGÉLICA DE ILHOTA, ASSOC. DA CAPELA SÃO FCO. DE ASSIS, CLUBES DE FUTEBOL, ASSOCIADOS E CADASTRADOS NA LIGA, e demais Associações existentes no município, desde que sejam legalizadas.

PARÁGRAFO ÚNICO: Toda e qualquer ajuda financeira concedida às entidades acima mencionadas ou seja art. 6º, deverão ser comunicadas ao Poder Legislativo Municipal.

Art. 7º - A estrutura do Orçamento anual obedecerá à estrutura organizacional aprovada por decreto.

Art. 8º - Esta Lei entrará em vigor na data de sua publicação, revogadas as disposições em contrário.

PREFEITURA MUNICIPAL DE ILHOTA
EM 10 DE JULHO DE 1990

PREFEITURA MUNICIPAL DE ILHOTA
JOSÉ IZIDRO VIEIRA
PREFEITO MUNICIPAL
CPF 030.468.859-20

REGISTRADA E PUBLICADA POR AFIXAÇÃO, NO QUADRO DE EDITAIS. ASS. GABINETE, 10.07.90

PREFEITURA MUNICIPAL DE ILHOTA
JOÃO ROBERTO VIEIRA
ASSESSOR GABINETE
167.969.509-59

LEI Nº 0500/90

QUE AUTORIZA O CHEFE DO PODER EXECUTIVO A ANULAR VERBAS E TRANSFERIR DOTAÇÕES ORÇAMENTÁRIAS.

JOSÉ IZIDRO VIEIRA, Prefeito Municipal de Ilhota, no uso de suas atribuições legais e na forma da lei, faz saber a todos os habitantes deste Município, que a Câmara Municipal, aprovou, e eu, sanciono a seguinte Lei:

Art. 1º - Fica o Chefe do Poder Executivo autorizado a abrir crédito suplementar no valor de Cr\$ 7.100.000,00 (Sete milhões, cem mil cruzeiros), para reforço das dotações abaixo discriminadas, constantes do orçamento vigente.

Table with 4 columns: Item description, Amount in Cr\$, Total amount in Cr\$. Includes items like Secretaria de Finanças, Depto. Cont. Trib. Tes. e Serv. Terc. e encargos, etc.

Art. 2º - O crédito aberto pela presente Lei será coberto com recursos provenientes da anulação das dotações orçamentárias abaixo descritas no valor de Cr\$ 7.100.000,00 (Sete milhões, cem mil cruzeiros).

Table with 4 columns: Item description, Amount in Cr\$, Total amount in Cr\$. Includes items like Secretaria de Administração, Depto. de Administração, Diversas desp. de custeio, etc.

Table with 4 columns: Item description, Amount in Cr\$, Total amount in Cr\$. Includes items like Invest. Reg. Exec. Especial, Secretaria de Transportes O. Serv. Urbanos, Depto. Obras e Serv. Urbanos, etc.

Art. 3º - Esta Lei entrará em vigor na data de sua publicação, revogadas as disposições em contrário.

PREFEITURA MUNICIPAL DE ILHOTA, EM 10 de Julho de 1990

PREFEITURA MUNICIPAL DE ILHOTA
JOSÉ IZIDRO VIEIRA
PREFEITO MUNICIPAL
CPF 030.468.859-20

REGISTRADA E PUBLICADA, POR AFIXAÇÃO NO QUADRO DE EDITAIS. AS. GABINETE: 10.07.90.

PREFEITURA MUNICIPAL DE ILHOTA
JOÃO ROBERTO VIEIRA
ASSESSOR GABINETE
167.969.509-59

LEI Nº 0501/90

QUE AUTORIZA O CHEFE DO PODER EXECUTIVO A ABRIR CRÉDITO SUPLEMENTAR EM ATÉ 300% (TREZENTOS POR CENTO) DA RECEITA ESTIMADA.

JOSÉ IZIDRO VIEIRA, Prefeito Municipal de Ilhota, no uso de suas atribuições, faz saber a todos os habitantes deste Município, que a Câmara Municipal aprovou, e eu, sanciono a seguinte Lei:

Art. 1º - Fica o Chefe do Poder Executivo autorizado a abrir crédito suplementar até o limite de 300% (trezentos por cento), da despesa orçamentária de conformidade com item 2º do parágrafo 1º do art. 43º da Lei Federal 4.320/64.

Art. 2º - As despesas constantes com execução da presente Lei, correrão à conta do orçamento em vigor.

Art. 3º - Esta Lei entrará em vigor na data de sua publicação e seus efeitos a contar de 1º de Junho de 1990, revogadas as disposições em contrário.

PREFEITURA MUNICIPAL DE ILHOTA, EM 10 DE JULHO DE 1990

PREFEITURA MUNICIPAL DE ILHOTA
JOSÉ IZIDRO VIEIRA
PREFEITO MUNICIPAL
CPF 030.468.859-20

REGISTRADA E PUBLICADA, POR AFIXAÇÃO NO QUADRO DE EDITAIS. AS. GABINETE: 10/07/90.

PREFEITURA MUNICIPAL DE ILHOTA
JOÃO ROBERTO VIEIRA
ASSESSOR GABINETE
167.969.509-59

LEI Nº 0503/90

QUE AUTORIZA A REALIZAÇÃO DE CONCURSO PÚBLICO INTERNO E EXTERNO E DA OUTRAS PROVIDÊNCIAS.

JOSÉ IZIDRO VIEIRA, Prefeito Municipal de Ilhota, no uso de suas atribuições, faz saber a todos os habitantes deste Município, que a Câmara Municipal aprovou, e eu, sanciono a seguinte Lei:

Art. 1º - Fica o Chefe do Poder Executivo Municipal de Ilhota, autorizado a abrir, CONCURSO PÚBLICO INTERNO, para regularização dos atuais servidores públicos municipais, na forma do artigo 10 da Lei nº 0495 de 23 de Maio de 1990, e EXTERNO para admissão de novos funcionários e ou servidores, para as vagas existentes, de conformidade com a presente Lei.

Art. 2º - Fica igualmente o Poder Executivo autorizado a nomear por Decreto, Comissão para elaboração do concurso, bem como Banca Examinadora para avaliação dos concorrentes.

Art. 3º - As despesas decorrentes com a execução da presente Lei correrão à conta do orçamento vigente.

Art. 4º - Esta Lei, entrará em vigor na data de sua publicação, revogadas as disposições em contrário.

PREFEITURA MUNICIPAL DE ILHOTA, EM 10 de Julho de 1990

PREFEITURA MUNICIPAL DE ILHOTA
JOSÉ IZIDRO VIEIRA
PREFEITO MUNICIPAL
CPF 030.468.859-20

REGISTRADA E PUBLICADA, POR AFIXAÇÃO NO QUADRO DE EDITAIS. AS. GABINETE: 10.07.90

Brusque 130 anos

Inauguração de obras e shows artísticos, no dia 5

BRUSQUE — A RBS TV, apresentará ao vivo no próximo dia 4 de agosto direto de Brusque para todo o Estado o programa *Jornal do Almoço*, dentro das comemorações dos 130 anos de fundação do município.

A informação foi prestada ontem pelo prefeito **Ciro Roza**, que destacou a presença ao vivo em Brusque, do *Jornal do Almoço* como "um prestígio muito grande à cidade e a oportunidade rara de mostrar para todo o Estado o seu potencial, através de nossa gente e o seu dia-a-dia".

O programa iniciará às 11h15 min, na praça **Barão de Schenck**, onde será instalado palco para os apresentadores.

Durante 1h45 min Santa Catarina assistirá reportagens sobre a vida brusquense, incluindo demonstrações artísticas através de grupos de dança, música, encenação e outras manifestações. Durante oito dias a equipe de reportagem da RBS estará na cidade filmando e realizando reportagens que serão editadas para o programa.

ANIVERSÁRIO DA CIDADE

A televisão dará continuidade à programação de 4 de agosto, que iniciará com a inauguração da **Avenida Beira Rio** às 8h, seguindo-se no local; o desfile



Prefeito Ciro Marcial Roza

cívico-militar e show de pára-quedismo.

No dia seguinte, um domingo, será inaugurada a nova rodoviária às 18 horas, seguida de show com fogos de artifício destacando-se a cascata e para encerrar, apresentação de **Chitãozinho** e

Xororó, grátis para o público.

Outras atrações como presença do Exército, Marinha, Aeronáutica e Polícia Militar no desfile, já estão confirmadas para as comemorações dos 130 anos de fundação de Brusque.

Melhor distribuição do Salário Educação

A União Nacional dos Dirigentes Municipais de Educação está realizando um movimento a nível de prefeituras municipais em todo o Brasil, com o objetivo de colher assinaturas para entrar com um projeto de lei junto ao Congresso Nacional regulamentando a distribuição dos recursos arrecadados pelo Ministério da Educação, com o Salário Educação.

Em Brusque, o secretário de Educação, professor **Celso Westrupp**, está trabalhando junto às

escolas coletando assinaturas para este projeto, através dos funcionários da secretaria.

A proposta da União é de que os recursos arrecadados com o Salário Educação sejam distribuídos da seguinte forma: 20 por cento devem ficar retidos no momento do recolhimento nos municípios; 60 por cento destinados aos estados para atender municípios carentes e os 20 por cento restantes destinados ao Ministério da Educação.

De acordo com o professor **Cel-**

so Westrupp, "atualmente não existe critério nenhum na distribuição destes recursos destinados ao desenvolvimento do ensino fundamental, estando Brusque há muito tempo sem receber sequer um centavo do Salário Educação".

Para que este projeto de lei se torne realidade são necessárias 800 mil assinaturas. O secretário de Educação de Brusque, "espera contar com uma boa parcela de colaboração da comunidade brusquense, para alcançar esse número".

O que é Salário Educação?

GASPAR — A Secretaria de Educação de cada município do Brasil estará participando até 30 de julho deste ano, da Campanha de Assinaturas em favor da aplicação no município, de 20% (vinte por cento) do Salário Educação.

Ai você pergunta. Mas o que é Salário Educação?

A secretária de Educação de Gaspar, prof.^a **Stela Deschamps** explica:

De cada Cr\$ 100,00 (cem cruzeiros), que você e a empresa onde você trabalha pagam de INPS, Cr\$ 2,50 é destinado para o chamado "Salário Educação" que é uma conta especial do Ministério da Educação em Brasília.

Talvez você não saiba, mas isso já vem acontecendo há muitos anos, pois é Lei Federal; só que o dinheiro vai para Brasília e não retorna.

O que nós queremos é que deste total que vem sendo pago, 20% (vinte por cento) fique direto no município e que seja aplicado na construção de novas escolas; ampliação e reformas das já existentes; aquisição de material didático-pedagógico; melhoria das bibliotecas, dando assim boas condições de aprendizagem às crianças.

Um milhão de cruzeiros em 90

Uma das primeiras preocupações da Secretaria de Educação do Município, desde janeiro de 1989 quando se instalou a atual administração, foi suprir basicamente todas as unidades escolares municipais com recursos estritamente necessários para o bom desenvolvimento do ensino.

Desta forma a secretária, o professor — **Celso Westrupp**, responsável pela área, desenvolve os programas de fornecimento de material escolar para todos os alunos (**Sacolão Escolar**) como também na parte de recursos didático-pedagógicos para todas as escolas.

Citando exemplos destes programas, o secretário destaca que ano passado "foram entregues ao Colégio Municipal **João Hassmann**, no Guarani e à Escola Básica Municipal **Companheiro Oscar Maluche**, no bairro **Steffen**, televisores, videocassetes, projetores de slides e aparelhos para o estudo de ciências".

Este ano, a secretária fez recentemente a aquisição de diversos materiais entre os quais microscópios, lunetas e brinquedos didáticos, num investimento superior a um milhão de cruzeiros, atendendo sobretudo as pré-escolas.

UM, DOIS, TRÊS... GRAVANDO!!!

MESA TASCAM - 16 CANAIS, TAPE MACHINE - TASCAM 8 - FOSTEX 2
GERAL: EMAX EXTRAVAGANZA, SEQ-EMU 16 TRACK C/ 20 MB
SPX 90, DX 7, QX 7, ROLAND, BATERIA ACÚSTICA PEARL,
MICROFONES NEUMANN U89, SHURE 57,
EXTENSA LIVRARIA DE TIMBRES PARA EMAX E DX 7.
STAFF: TÉCNICO, ARRANJADOR, TECLADISTA E DIREÇÃO.

TUDO ISSO PRA VOCÊ FAZER O SEU SOM.

Rua Nove de Julho, 755 - Fone: (0482) 46-0464 - 88.110 - Barreiros - São José - SC

Cooperação Técnica entre o Arquivo Histórico Documental Leopoldo Jorge T. Schmalz e Biblioteca Pública de Santa Catarina

NOTÍCIAS
POLICIAIS

Amaury José

Dois pesos
duas medidas

IML Urgente

O intrigado quebra-cabeças que envolve a morte do colonista Norton Batista da Silva ocorrido há um ano, está chegando ao seu final, o delegado do DEIC (Departamento Estadual de Investigações Criminais) Renato Hendges, responsável pelo caso, recebeu esta semana o resultado do exame da amostra de sangue encontrado na jaqueta de um dos suspeitos. Esse resultado não será divulgado ainda, pois vai ser levado à polícia técnica para uma avaliação. O exame que foi feito em Londres, marcará finalmente o encerramento do inquérito, que já dura um ano.

A falta de um Instituto Médico Legal (IML) em Blumenau, está causando um tumulto nos hospitais, entre famílias e médicos. A maior polêmica consiste na demora para a liberação dos corpos após o exame, pelo Médico legista que fica de plantão, nos finais de semana.

Neste final de semana, houve duas mortes violentas em Blumenau, um suicídio e um outro caso que ainda está sendo investigado pela polícia. Os casos aconteceram no sábado e os corpos só foram liberados no domingo pela manhã, pois tiveram que ser removidos para Rio do Sul, para fazer a necropsia.

A população de Joinville está chocada com os últimos acontecimentos, há mais de uma semana, um atropelamento ceifou a vida das irmãs Cláudia 13 anos e Ivana Miranda Leite, 18 anos. No domingo dia 8 de julho, dirigindo em alta velocidade embriagado, a viatura do IML de Joinville, o policial civil Sidney Stellmar, atropelou as irmãs e até o presente momento nem sequer foi feito o levantamento pericial. O delegado Altair Muchaski, que preside o inquérito, está reclamando da intervenção da imprensa. O que desejamos porém, é a punição, do policial responsável pelas mortes, que continua dirigindo seu Volkswagen pelas ruas de Joinville.

Prisão de Mano

O delegado Juraci Darolt, anunciou esta semana à imprensa, a prisão em Balneário Camboriú do assaltante Ancelmo Lorenseni Filho, vulgo Mano, de 22 anos e de sua amásia Sandra Raulino, conhecida como Valquíria, de 25 anos. O casal foi preso na casa do pai do assaltante e em seu poder foram encontradas duas armas calibre 38.

A satisfação do Delegado de Gaspar, deve-se ao fato de ser esse vagabundo identificado como um dos assaltantes, que no dia 17 de abril desse ano, arrombaram a residência do sr. João Batista no bairro Bela Vista (Gaspar), assalto esse, que culminou com a morte de outro assaltante de nome Nilton Bento, de 25 anos.

Mano tem vários crimes a responder, além do assalto de Gaspar, segundo o delegado Darolt várias testemunhas já o identificaram como autor de furtos em Brusque e Camboriú além de ter sido condenado a 11 anos de reclusão em Itajaí, onde já cumpriu 3 anos, es-

tando em liberdade provisória.

Índio desumano
e tarado

O maníaco do bairro Monte Cristo na capital, Alvir Florêncio da Costa, o índio foi preso esta semana. Ele é responsável pelo menos por cinco estupros. Índio armado de revólver e faca, forçava as vítimas a contato sexual. Ele também é acusado por sua mulher de violência contra ela e sua filha, de 6 meses de idade. Índio segundo depoimento de sua mulher Leda Villa Botelho, queimou as pontas dos dedos de sua filha com brasa do cigarro. Agora vai responder ainda por receptação, furto, arrombamento e tráfico de drogas. Nesse vagabundo ordinário o que não faltam são provas para que finalmente vá para atrás das grades.

O delegado Juraci Darolt, quando procurado pela reportagem de CRUZEIRO do Vale, disse não ter sido registrada na delegacia de polícia de Gaspar, nenhuma queixa contra o pediatra

Rodolfo Hesse por omissão de socorro, conforme nota divulgada na imprensa, trazendo o depoimento do pai de uma criança recém-nascida, Wilson Bevenutti. Este disse que o citado médico foi chamado por diversas vezes para atender a paciente Tania Bevenutti, que estava em trabalho de parto, tendo se recusado a atendê-la. O médico teria chegado ao hospital quando já era tarde demais, quando o recém-nascido já estava morto. As condições existentes nesse caso são muitas. O médico diz que quando a criança nasceu, ele estava presente e nada pôde ser feito, mas o pai Wilson Bevenutti afirma que se o médico tivesse chegado quando foi chamado pela primeira vez, pela parteira, nada teria acontecido.

A declaração de nascimento, para que a criança pudesse ser registrada em cartório fornecida pelo hospital e o atestado de óbito fornecido pelo Dr. Rodolfo, também são citados por Wilson para fazer a denúncia contra o médico.

Lambada

Neste sábado na Sociedade Canarinhos, "Noite da Suca-ta". Haverá concurso de Lambada. O casal vencedor receberá um valioso prêmio.

Tudo acontece a partir das 22 horas. A promoção e organização é de Alvaro Jacques e Signo Som. Entre no ritmo da Lambada.

Retificação

No registro de nosso número anterior, sobre a "Inauguração do ambulatório da Rede Feminina de Combate ao Câncer", houve alguns cochilos que reparamos aqui: a sra. Ina Moellmann é a presidente estadual da Rede e não da. Léa Zimmermann Koerich, como foi publicado na legenda de uma das fotografias. Registre-se também a colaboração da ACIG, na campanha pelo ambulatório que mantém plantão diariamente, graças ao trabalho dedicado das voluntárias.

Prefeitura Municipal de Ilhota

LEI N° 0504/90

QUE AUTORIZA O EXECUTIVO A INDENIZAR ÁREA DE TERRAS E DÁ OUTRAS PROVIDÊNCIAS.

JOSE IZIDRO VIEIRA, Prefeito Municipal de Ilhota, no uso de suas atribuições, faz saber a todos os habitantes deste Município, que a Câmara Municipal aprovou e, eu, sanciono a seguinte Lei:

Art. 1° — Fica o Chefe do Poder Executivo Municipal autorizado a indenizar uma área de terra anexa à Garagem Municipal no centro desta cidade, com uma área de 685,74 metros quadrados de propriedade do Sr. José Koehler destinada a dar acesso ao antigo prédio da Prefeitura via fundos, pelo valor de Cr\$ 100.000,00 (Cem mil cruzeiros).

Art. 2° — As despesas constantes da presente Lei, correrão à conta do orçamento em vigor.

Art. 3° — Esta Lei entrará em vigor na data de sua publicação, revoga as disposições em contrário.

PREFEITURA MUNICIPAL DE ILHOTA, EM
10 de Julho de 1990.

PREFEITURA MUNICIPAL DE ILHOTA
JOSE IZIDRO VIEIRA
PREFEITO MUNICIPAL
CPF 030.468.859-20

REGISTRADA E PUBLICADA POR AFIXAÇÃO, NO QUADRO DE EDITAIS.
AS. GABINETE: 10.07.90.

PREFEITURA MUNICIPAL DE ILHOTA
JOÃO ROBERTO VIEIRA
ASSESSOR GABINETE
167.969.509-59

JÚLIO CÉSAR BRIDON DOS SANTOS
TABELIÃO
JÚLIO CÉSAR BRIDON DOS SANTOS Jr.
COMARCA DE GASPAR

EDITAL DE NOTIFICAÇÃO

Por não ter sido encontrado no endereço por mim fornecido ou se recusado a tomar ciência, faço saber aos que o presente edital virem ou dele conhecimento tiverem que deram entrada neste cartório para serem devidamente protestados os títulos e pessoas abaixo relacionados:

1) — CERÂMICA OLIVETTI LTDA — DUPLIS N° 1266-90 — VENC. T: 18/05/90 — CREDOR: BRENO MARINO MARTINI DA SILVA — Valor Cr\$ 2.309,00.

2) — MARLI QUINTINO PEREIRA — DUPLIS N° CHEQUE: 122.506-5 — VENC. T: À VISTA. CREDOR: EQUIPESCA DO SUL EQUIP. DE PESCA S/A — VALOR Cr\$ 5.000,00.

GASPAR EM 17 DE JULHO DE 1990.
OFICIAL

Não saia de Gaspar para fazer suas compras

Aqui tem tudo o que você

procura, principalmente

bons negócios

A além disso, lá fora custa mais caro.

Atletas estrangeiros de olho na Maratona 90 de Blumenau

Valnei Henrique

Já ultrapassa de 600 o número de inscritos na Maratona 90 de Blumenau, a realizar-se no próximo dia 29, com largada prevista para 7 horas de frente ao Posto Dalçóquilo (Trevo de Itajal) e chegada no centro de Blumenau, num total de 42.195 metros de percurso. A proposta dos organizadores, consagrando a competição na mais completa da América do Sul, aproxima-se de um desfecho.

A presença de maratonistas estrangeiros é recorde, quatro até aqui, com perspectivas de aumentar até a véspera da prova. São três argentinos: Toribio Eduardo Gutierrez, Adriana Irene Calvo e Jorge José Basiricó, que promete uma boa disputa com o catarinense Valmir Carvalho, bicampeão da Maratona de Blumenau. Também está confirmada a participação da canadense Anna Cristina Caifaro Driscoll, empresária, 33 anos, natural de Toronto. Este ano cresceu o interesse de atletas estrangeiros pela Maratona de Blumenau.

A parte técnica da Maratona, prin-

cipalmente a segurança, vem sendo encarada como questão de honra pela Corblu (Associação dos Corredores de Rua de Blumenau) entidade que coordena o evento pelo quarto ano consecutivo. Um staff de 700 pessoas, além de 30 veículos de apoio estão sendo mobilizados. A cobertura da imprensa também apresentará algumas inovações. A mais significativa será a colocação de um veículo único para fotógrafos e cinegrafistas acompanharem todo o percurso.

POSTO

Além de postos de observação, distribuídos nos 42.195 metros da maratona, a Corblu manterá o mesmo esquema de apoio dos anos anteriores. A cada cinco quilômetros haverá postos de água e nos quilômetros 28 e 32, respectivamente, os maratonistas receberão frutas e esponjas. O atendimento médico estará à disposição nos quilômetros 19, 26, 34, 40 e na chegada, junto à Prefeitura Municipal de Blumenau (Avenida Beira Rio).

As alterações não páram por aí. O tráfego no centro de Gaspar fluirá em meia pista. A orientação aos motoristas que forem obrigados a transitar na Rodovia Jorge Lacerda, no horário compreendido entre 6h30min e 12 horas, é a utilização de acessos alterna-



tivos, a exemplo da Blumenau/Navegantes.

PREMIAÇÃO E PROGRAMAÇÃO

Com metade das cotas de patrocínio fechadas pela Chancela Sul Programação Visual, que este ano associou-se à Corblu no Projeto da Maratona 90 de Blumenau, a premiação aos primeiros colocados começou a ser definida, devendo ser a melhor do Brasil. Das cinco empresas que adquiriram cotas, quatro têm matriz em Blumenau e uma no Rio Grande do Sul. São duas casas comerciais, uma empresa de informática, uma agência de turismo e a quinta do ramo alimentício. Mais empresas deverão confirmar patrocínio no decorrer da semana.

A programação da Maratona 90 de Blumenau sofreu mudança apenas no horário de largada, agora previsto para 7 horas (nos anos anteriores ocorria às 7h30min). Na véspera da prova, sábado dia 28, acontecerá a apresentação dos atletas no centro de Blumenau, correndo em trote lento. Ainda no sábado, no período da noite, será oferecido aos maratonistas um jantar de massas, alimento ideal a um corredor de longas distâncias por ser rico em carbo-hidratos.

Jogos Regionais de São Bento do Sul

O município de Ilhota também se fez representar nos Jogos Regionais de São Bento do Sul, com a modalidade de Futsal. Apesar de ter sofrido goleadas, o presidente da Comissão Municipal de Esportes, João Luiz de Barba-Zinho — classificou a participação de Ilhota como importante, pois a equipe adquiriu experiência, o que será de grande valia nas futuras disputas. A estréia foi contra São Bento do Sul, sendo que o resultado foi de 14 x 2, em favor da equipe local. Depois, Ilhota perdeu de 7 x 2 para Timbó, 3 x 0 para Pomerode e 7 x 1 para Joinville.

Com isso, Bolão Masculino, Voleibol Feminino e Bocha Masculino vão ter que esperar mais um ano para tentar chegar aos Jogos Abertos que no ano vindouro serão em Chapecó. O município de Gaspar disputa os 30º JASC em Blumenau com Bolão Feminino, Tênis de Campo Masculino e Feminino e Basquete Masculino.

ASSOCIAÇÃO VAI À FINAL

Com a vitória de 2 x 1 da Associação Pedra de Amolar sobre a Cepel, já se conhece a primeira equipe classificada para a final da Taça Prefeito Municipal de Ilhota. A associação soma pontos e não poderá ser alcançada nem por Cepel ou Vila Nova, com 2 e 1 pontos, respectivamente, na tábua classificatória.

O outro provável finalista é o Oasis, que derrotou o Vila Nova domingo último por 7 x 1 e depende apenas de mais um ponto em dois jogos, pois atualmente está com 6. A próxima rodada terá em Pedra de Amolar o Clássico local, Associação x Vila Nova e em Ilhota o clássico da cidade Oasis x Cepel. O regulamento do campeonato prevê, que na decisão da taça, a equipe com a melhor campanha, disputará o segundo jogo em casa.

Em Gaspar, a Taça Prefeito Francisco Hostins, o Ferroviário venceu de novo, desta vez o Bela Vista, por 1 x 0, praticamente assegurando sua passagem à final. Tamandaré e Sete de Setembro empataram em zero a zero mantendo-se vivos na competição. **Classificação:** Em 1º Ferroviário com 7 pontos, em segundo Tamandaré, 5 pontos, em 3º Sete de Setembro com 4 pontos, e em último Bela Vista com zero pontos. O Bela Vista, segundo os seus dirigentes, não vem fazendo uma boa campanha, por não ter estádio próprio, o que dificulta o trabalho de preparação da equipe. A diretoria vem se movimentando e solicitando ao Poder Público municipal a construção da praça esportiva no bairro, pois já existe uma área disponível, faltando apenas o serviço de terraplanagem. Próxima rodada: Ferroviário x Tamandaré e Sete de Setembro x Bela Vista.

Luís Alves também dará prosseguimento ao seu campeonato que tem a coordenação da Liga Desportiva Gasparense, com 3 jogos que poderão definir muito em termos de classificação. J.U.C. x Braço Elza; Máximo x Estrela do Norte e Laranjeiras x Zictus Schmitz. A única equipe classificada para o quadrangular final, que vai apontar o campeão da Taça Prefeito Tarcísio Rech, é o Faixa Azul com 19 pontos.

Ilhota em São Bento

A CME Ihotense, na partida de despedida em São Bento do Sul, teve o carinho do torcedor que lotava o ginásio de esportes e aplaudia de pé a boa conduta de jogadores e dirigentes de Ilhota. A delegação esteve chefiada pelo próprio presidente da CME, Zinho, o vice-prefeito, Armândio Bernardes e o treinador Cheba.

Os atletas, Fronza, Gelásio, Zeca, João Roberto, João Luiz, Alemão, Pedroca, Mundi e Lello. O prefeito municipal José Izidro Vieira, que também esteve acompanhando a equipe, prometeu a contratação de um técnico experiente e reforços, se necessários, para o ano que vem. Gaspar não conseguiu classificação aos Jogos Abertos de Blumenau, nas 3 modalidades que disputou em São Bento.

Segunda Olisesi de Pomerode

O Sesi — Serviço Social da Indústria, está informando aos industriários de Pomerode, que pretende realizar a segunda OLISESI — Olimpíada Sesiana de Pomerode, com apoio das empresas e da Prefeitura Municipal. Programou uma reunião para o dia 23 de julho, segunda-feira, às 19 horas, nas dependências da Câmara Municipal de Vereadores de Pomerode.

Nessa reunião serão discutidos os seguintes assuntos: 1º — Programa do cerimonial de abertura da 2ª OLISESI; 2º — Constituição do Conselho Desportivo Sesiano e da Junta Disciplinar Desportiva; 3º — Entrega da ficha de inscrição por modalidade; 4º — Outros assuntos relacionados

à Olimpíada.

O Sesi sugere a disputa nas seguintes modalidades: corrida rústica (3km) masculino e feminino; bolão masculino e feminino; bocha masculino e feminino; basquete masc. e fem.; canastra masc. e fem.; dominó masc. e fem.; futebol de salão, futebol de campo, futebol suíço, general masc. e fem.; tiro ao alvo masc. e fem.; vôlei masc. e fem.; e xadrez masc. e fem.

Maiores informações poderão ser obtidas com o prof. Waldemar na CME de Pomerode, fone: 87-0516 ou com o prof. Carlos Alberto, no Sesi em Blumenau, fone: 22-7057.

Cebolinha

CHICO BENTO

Magali

BANCA BEIRA RIO-VIDEO LOCADORA

O melhor fim-de-semana da garotada

Tem filmes infantis; revistinhas para ler, recortar e montar, chocolates e balas; presentinhos de aniversário e um montão de brinquedos educativos.

Banca Beira Rio - Video Locadora seu fim-de-semana muito feliz.

CASCÃO

Mônica