



JNT PROPAGANDA  
Trabalha com Arte.

# CRUZEIRO



Circulação simultânea em Gaspar, Itajaí, Navegantes, Blumenau, Luís Alves, Pomerode, Timbó, Indaial e Brusque.

DO VALE

ANO 1 Nº 1

GASPAR Sexta-feira, 1º de Junho de 1990

Cr\$\* 25,00

CITIBANK

primeiro nome  
pessoa física.



O PLÁSTICO FORTE



ASSOCIAÇÃO  
VERDE VALE



Servmed  
ASSISTÊNCIA MÉDICA ÀS EMPRESAS

Trebbor

INFORMÁTICA LTDA.  
Av. Pres. Castelo Branco, 329  
Fone: (0473) 22.8802  
Telex: 471232 MYLT  
89010 - Blumenau - SC

INDÚSTRIA E COMÉRCIO  
ARNO GARTNER LTDA.

# TÓXICO MATA

No final de janeiro de 1982 o Brasil ficou chocado com a morte de sua mais querida cantora popular, Elis Regina (foto), 36 anos, três filhos, famosa, morreu pela intoxicação de uma overdose de cocaína combinada com bebidas alcoólicas. Os tóxicos inutilizam, trituram a personalidade de uma pessoa, tornando-a com o tempo, uma criatura inútil. No momento há uma guerra travada na Colômbia, entre os traficantes de tóxicos e o governo, com assassinatos, bandidismo e destruição. Reportagem sobre tóxicos nas páginas 10 e 11.



## Idéia fixa do prefeito: administrar

O prefeito Francisco Hostins, de Gaspar, é categórico: A ideologia política de um prefeito, deve refletir-se no volume de obras que ele constrói. Em primeiro lugar devem vir as obras, depois a política. Ele faz um balanço de suas realizações. PG 4.



## NESTA EDIÇÃO

**A ASSOCIAÇÃO** Recreativa das Empresas Lince faz a Festa da posse, nesta sexta. Pg. 5. Há uma notícia nova sobre o Complexo Industrial da Ceval de São Francisco, Pg. 5.

**CULTURA & CULTURA** Há muita brincadeira com o nome de cultura popular por aí, mas Gramsci passa isso a limpo. Na pg. 7.

**NOVO PRÉDIO** - O progresso chega rápido a Gaspar. Vai começar na cidade a construção de um prédio moderno, nos trinta e cinco. Saiba como será. Pg. 15.

**POLÍTICA** mostra idéias, trabalho e um resumo da semana no país, com aberturas e intransigências da ministra. Pg. 3.

**NOSSO EDITORIAL** na pg. 2, diz como vai ser este jornal. A quem se dirige, por que veio para Gaspar, o que pensamos sobre os municípios da foz do Itajaí e porque vamos estar do seu lado. Confira.

**FREI LEONARDO BOFF** um dos criadores da teologia da libertação está na pg. 14.



## Panorama de Gaspar: a aldeia, a cidade

páginas 8 e 9



## Isabel Cristina, beleza feminina de exportação

Isabel Beduschi, ex-miss Gaspar, Miss Santa Catarina e Miss Brasil, só vai entregar a faixa de Miss América do Sul em outubro, no Paraguai. Ela é a estrela de Gaspar, uma típica beleza de exportação, graciosa, familiar, no fundo tímida e de forte personalidade. Esta semana Isabel está em São Paulo, na Fenit, a feira da moda. Ela é a representante de Gaspar dos novos tempos. Página 6.

## Cruzeiro do Vale

Os grandes jornais do Brasil sempre passaram de pai para filho. Eram chamados de jornais de família. São assim, O Estado de São Paulo, pertencente ao clã dos Mesquitas, em terceira geração; o Jornal do Brasil, dos Pereira Carneiro; o Globo, dos Marinho; o Correio do Povo, da família Caldas Júnior, que não subsistiu ao impacto da vida moderna; o Correio da Manhã, dos Bittencourt, que sucumbiu no confronto com o governo militar.

Hoje a situação é diferente. Os jornais aparecem amparados por uma estratégia de marketing. Com base nas exigências do mercado publicitário e na capacidade de absorção dos leitores de uma determinada região.

É o caso de **Cruzeiro do Vale**, que vai circular em municípios do baixo Vale do Itajaí, onde não existe um órgão de imprensa de categoria, que estabeleça uma ponte entre a oferta e a procura; entre indústria, comércio e consumidor, através de veiculação de publicidade - bem como um elo de ligação entre os leitores e a notícia.

Agora, o que acontece nas cidades da região, será noticiado por um jornal da região.

**Cruzeiro do Vale** é um jornal daqui. Feito em Gaspar por gente da cidade ou a ela vinculados por laços afetivos.

Vai circular prioritariamente em Gaspar, Ilhota, Navegantes, Luiz Alves e Brusque, e sua irradiação a outros municípios se dará por exi-

gência de comunicação dessas comunidades com outros centros, maiores ou menores.

Trata-se de um jornal independente, de opinião serena, mas segura. Sem fazer crítica sistemática e ferina, quer da vida política, administrativa ou empresarial. Sua bandeira é o progresso da região. Seus aliados são as pessoas, empresas e instituições que trabalham pelo progresso.

Estamos do lado dos que chegam para ajudar.

Nossas reportagens, artigos, comentários, serão sempre analíticos, com base em números e fatos.

Os incorporadores deste jornal são pessoas do ramo, com renome e prestígio na área das comunicações. Poderiam participar de empreendimentos idênticos em centros maiores do Estado, Joinville, Blumenau, Florianópolis, mas preferiram Gaspar, como sede depois de constatar a expectativa das populações do baixo vale, por um jornal próprio.

Uma cidade, sem jornal é uma cidade sem voz.

Gaspar, Ilhota, Luis Alves e Navegantes, agora podem falar através de seu jornal.

Foi para isso que o **CRUZEIRO DO VALE** veio para os municípios da foz do Itajaí.

Vamos bater à porta da frente e entrar em sua casa.

Com licença, e obrigado.



## GANCHO

Carlos de Freitas

### E se começar a guerra?

O fato da Folha de São Paulo, um jornal que eu amo, publicar o que o presidente Collor diz e de procurar manter a independência no noticiário oficial, não caracteriza uma posição de independência. Na realidade a Folha é hoje um jornal de oposição ao governo e ao plano econômico. Todos os articulistas da casa (pg 2), colaboradores, editores, jornalistas, chargistas e leitores que vêm suas publicações em página nobre (3ª) externam opinião diferente, publicadas no intuito de estabelecer um livro de opiniões, estão longe de conseguir esse proeza.

Por outro lado, essa pletora de cartas, publicadas na seção "Painel do Leitor", segue uma tendência natural, até certo ponto compreensível: na esperança de verem sua opinião publicada e assinada em baixo, os leitores participam cada vez mais ardorosamente da opinião do jornal. Atualmente, alguns profissionais ilustres do ramo aparecem no "Painel".

E com isso, o jornal que sempre primou por uma posição independente do ponto de vista político, perfilhou uma opinião nitidamente política de oposição.

Pessoalmente não estou defendendo o governo. É possível até que ele não precise de defesa. Registro apenas uma constatação e o faço como profissional da área.

É estranho que veículo da importância da Folha adote uma posição que algumas vezes chega a ser sectária, no momento em que o país está dividido entre vitoriosos e ressentidos. Os que estão do lado do presidente e os que perderam as eleições, sendo que nesta banda estão reunidas as esquerdas mal administradas, os que perderam dinheiro no over e na poupança, deputados de churrascaria, a velharia da política (remanescentes da Velha e da nova república de Sarney), e o pior tipo de perdedores do país: os que perderam o espaço.

Credite-se à Folha, o ônus do incidente havido entre o jornal e o governo, quando o mesmo tipo de ressentidos cerrou fileiras em defesa do jornal. Também. Mas o preço da liberdade não é mais a vigilância da UDN. É a própria liberdade, notória e serena, como conceito e realidade.

Depois de prestar um serviço inestimável ao período de existência democrática e quando o país readquire a plenitude do regime, embora muitos digam que não, a Folha continua armada até os dentes, paleando sozinha.

E se começar a Terceira Guerra Mundial?

Jornalista no Brasil, só tem liberdade de imprensa, quando seu jornal está brigado com o governo. Em meu tempo de Folhas era assim, e as coisas não foram muito diferentes até agora.

Ainda bem que o jornal está brigando "contra el gobierno."

### MERCADORIAS CARAS

Os preços na região ainda estão muito altos. Em Florianópolis houve algumas baixas acentuadas mas as liquidações não são compensadoras. O mesmo se passa em Blumenau, onde o comércio, principalmente de malhas e confecções expõe artigos de fim de estação quase pelo preço normal de dois meses atrás. Calças jeans a mil cruzeiros e camisas a 600 não chegam a ser uma oferta tentadora, ainda mais quando se "percebe" que a qualidade deixa a desejar.

## Chumbo miudo

### ESQUECIMENTO

Extensão da Avenida das Comunidade que vai sair perto da Viação Verde Vale, foi esquecida, e já é candidata a mais uma obra inacabada. Uma solução para essa avenida seria bem vinda.

### MACUCO

Não se sabe o que está acontecendo com a escola municipal Augusto Schramm, no Macuco. Só este ano já passaram por lá, três professores. Falta

merenda escolar e não foi construída ainda a horta da escola.

### AIDS MATA

Já foi confirmado que a Babalú está com AIDS. Muita gente começa a ficar preocupada. E agora? Também no bairro Bela Vista há um caso de AIDS. O mal ataca também os incrédulos. A AIDS mata.

### BR-470

Falta pressão das autoridades estaduais e municipais para apressar

as obras da Blumenau - Navegantes. Ou alguém está preocupado que, com a sua conclusão, Gaspar vai ficar por fora...



### SALA DE VISITA

O projeto da nova rodoviária de Gaspar já foi aprovado pela Câmara. Mas ficou nisso. As atuais instalações da Rodoviária são precárias e desconfortáveis e sua localização provoca constantes congestionamentos de trânsito.

A estação rodoviária é o cartão de visita de uma cidade. E o nosso cartão de visitas é feio e desbotado. Os passageiros esperam o seu ônibus de pé, cansados e quase sempre irritados. Já é tempo de pensar em uma solução.

### CAMINHO DA ROÇA

A rodovia Jorge Lacerda, que liga Blumenau a Itajaí está pior do que caminho para a roça. Há comentários de que em breve ela será restaurada. Se não for promessa de véspera de eleição, pode ser que a estrada melhore, mas desta vez o pessoal do vale está espartado: primeiro a obra, depois o voto.

### SACOLÃO

O Sacolão já não é o mesmo. Nos sábados de manhã, coloca à disposição da freguesia, algumas frutas estragadas, para desovar o estoque velho. A classe operária vai ali, esperando comprar mais barato e acabam comendo, como diz o caipira, de banda ruim.

## Cruzeiro do Vale

Editado por JNT Propaganda Ltda/ GS Sistemas e Dados

### DIRETORES

Gilberto Schmitt  
João Nivaldo Tomazzia

Redator chefe: Carlos de Freitas

EDIÇÃO: Redação - Rua Sete de Setembro, 41. Fone 32.0060, Gaspar, SC. Publicidade: criação/mídia, JNT Propaganda/ Oscar Grotmann Filho. Fone 22.3944 e 32.0060. Composição e Diagramação: AM Comunicações/ Julio A. Souza. Jornalista Responsável: Carlos L. de Freitas - MT 5478.DRT/SP 322/50. Impressão: Jornal de Santa Catarina.

TIRAGEM: 8.000 exemplares

# CEVAL

Tem sempre um jeito de fazer melhor

# Só o eleitor dirá quem é o herdeiro político de Mastella

Tudo indica que o jovem Marcelo Rego, ex-chefe de gabinete do prefeito Wilson Kleinübing e ex-presidente da Comissão Organizadora dos Jogos Abertos, será o herdeiro político do deputado Francisco Mastella.

O prestígio deste parlamentar tragicamente desaparecido em meio do mandato cresceu muito na região. "Mastella era de uma dedicação extraordinária aos problemas das prefeituras dos eleitores do município. Tudo o que caía em seu gabinete tinha fluxo rápido e eficiente. Em pouco tempo ele fez muito como deputado," disse o prefeito Francisco Hostins, de Gaspar.

## TRANSFERÊNCIA DE PRESTÍGIO

As mesmas forças políticas que trabalharam por Mastella se articulam para o prosseguimento ao trabalho por ele interrompido, e entre os candidatos da região, o que até agora apresenta possibilidade de empolgar esse eleitorado, é sem dúvida Marcelo



Foto: Mario Barbata

Marcelo de Mello Rego

Rego, que trabalhou ao lado de Kleinübing, dirigiu a Oktoberfest e outros eventos de grande público e dirigiu até há pouco os Jogos Abertos de Santa

Catarina.

Marcelo é discreto e ativo. Não faz afirmações. Mas está trabalhando em Gaspar e adjacências, nas bases eleitorais do PDC. Além disso, é jovem e foi testado em trabalhos administrativos, quer em empresas da região, como no serviço público, em Blumenau.

## VAN DALL

Até pouco tempo havia dúvidas se o deputado Wilson Van Dall disputaria uma vaga na Câmara ou saía para a reeleição. Houve muita onda em Blumenau, algumas intriguinhas e rebates falsos, mas Van Dall estava decidido. Concorrerá mesmo à reeleição.

Van Dall tem eleitorado cativo no distrito de Belchior (Gaspar) e em quase todo vale do Baixo Itajaí. A disputa vai ser renhida com qualquer candidato novo que entre em sua área. Cerca de 45 candidatos da região estão inscritos para concorrer à Assembléia, todos com domicílio eleitoral em cidades do Vale do Itajaí.

## Ilhota, a grande festa do ouro com o que o Vale tem de melhor

ILHOTA - As prefeituras do Baixo Vale do Itajaí estão realizando uma grande obra. Algumas delas estavam estagnadas, com dívidas, sem dinheiro para caixa e, quase todas, com sua frota de veículos sucateada. Os novos prefeitos que assumiram em março de 1988, porém, mudaram esse cenário. Todos eles estão realizando uma obra apreciável. É o caso de José Izidro Vieira, de Ilhota, um poeta, com livro publicado, que gosta de escrever e também de trabalhar.

### A FESTA DO OURO

Ilhota idealiza uma grande festa anual, que reúne apresentações para todos os gostos. Usou para isso a sua criatividade, bolando a Goldfest (festa do ouro), em atenção à tradição, pois Ilhota e a região adjacente, em passado recente foi aurífera, de exploração rica de ouro.

A festa em si, que se realiza agora, de 15 a 25 de Junho, apresenta nesse período, tudo o que a região tem de festivo: há o dia da Oktoberfest (quando se realiza uma mini-Oktober, com convidados de Blumenau; o dia da Marejada, a festa típica de Itajaí; dia da Fenarreco, com o pessoal de Brusque (tudo o que a Fenarreco tem



Um dos ônibus escolares e dois dos caminhões adquiridos pela prefeitura.

de bom) e assim por diante. A intenção - diz o prefeito, é trazer para cá tudo o que o Vale do Itajaí tem de bom no gênero.

As Gold anteriores foram um sucesso e a deste ano, segundo o prefeito-poeta deve ser melhor ainda. "Temos vários shows de artistas brasileiros consagrados e vários conjuntos gauchescos, que andam arrazando por aí."

### OBRA E MÁQUINAS

Em pouco mais de dois anos Vieira adquiriu uma retroescavadeira, uma pá carregadeira, dois ônibus escolares, dois caminhões basculantes, uma moto (para fiscalização), um micro-tractor Tobata e um trator de pneu.

Com esse material novo foi possível realizar nesse curto espaço, a

construção de uma creche; uma escola municipal; um posto de saúde; seis abrigos de ônibus na margem direita do Itajaí-Açu; um ginásio de esportes, que está em fase de acabamento; reativou duas creches antigas; e outras obras menores no município.

### PREFEITURA DEU DE GRAÇA

Um fato curioso é que a prefeitura de Ilhota fez a doação de uniformes escolares para toda a rede municipal de ensino; fornece a merenda escolar (que nunca foi interrompida) e o material escolar e didático para as escolas. O prefeito também já construiu 265 km de estradas no interior do município; criou a escola de tratoristas e tem várias obras em projeto e em fase de convênios com outras entidades.

## Brasil para bom entendedor

No momento em que começam a crescer as manifestações populares contra as medidas econômicas do governo e aparecem críticas mais frequentes na imprensa, alguns fatos vêm contrabalançar a vocação para falar mal do governo, dos brasileiros. Uma pesquisa do IBOP, divulgada no final da última semana revela que 77% dos brasileiros ainda apoia o presidente e 74% acham que o plano econômico está certo. A pesquisa foi também favorável à ministra Zélia Cardoso de Mello, em 43%.

Paralelamente a esses dados ouve-se mais boatos de queda de ministros, greves, fracasso do plano, aumento da inflação, aumento dos preços e outros. Enquanto isso o presidente visita uma plataforma petrolífera da Bacia de Campos e continua suas práticas esportivas. Verifica-se que, apesar das marchas e contra-marchas de algumas medidas, o governo mostra serenidade, ajudado no plano popular pelas vitórias esportivas de Ayrton Senna, Emerson Fittipaldi, e a preparação para a Copa 90.

Os fatos de maior repercussão desta semana ainda são a criação de uma política provisória de salários, (que parou na livre negociação, questão fechada para o governo), e a demissão de 350 mil funcionários públicos federais.

Os observadores políticos verificam que as pressões populares, greves, ameaças políticas e boatos, desta vez esbarram na firmeza do presidente e seus ministros, que estão abrindo para entendimentos na questão salarial.

## Volta de Sarney

O ex-presidente Sarney que dizia estar com pressa de voltar ao Maranhão, para descansar e andar de chinelo na praia, já está novamente botando as manguinhas de fora. Está trabalhando por sua candidatura ao senado, visitando os bairros pobres de São Luiz e falando em resolver os problemas nacionais. Realmente ele tem autoridade para falar dos problemas nacionais. Foi ele quem os criou.

Ao ouvir a notícia na televisão, um barbeiro ali da rua Aristiliano Ramos não resistiu a este comentário:

- Se Sarney chegar ao Senado, uma de suas primeiras providências será de aumentar o tempo de mandato dos senadores, de oito, para 16 anos.



REVENDEDOR

AMANDIO SPENGLER E CIA  
TEL: 32.0970

No coração de Gaspar  
Rua Cel. Aristiliano Ramos, 91

**MINI - MERCADO**

## GAUCHO

Tudo em Gêneros Alimentícios  
Inclusive Açougue

Entrega  
a  
Domicílio

Aceitamos cheques  
Pré-datados

Rua Prof. Leopoldo Schramm, 370 - 89110 - Gaspar

## TRILHO'S CHOPARIA



- Filé na Grelha
- Pizzas
- Petiscos
- Lanches



Venha saborear um chopp conosco  
Gaspar - SC Fone: 32.1524

# Primeiro obras, depois a política

O prefeito Francisco Hostins, de Gaspar, faz hoje uma administração tranqüila: a prefeitura não tem mais dívidas, sua arrecadação mensal atinge em média 20 milhões de cruzeiros dos quais 50% são gastos na folha de pagamento. E nisto Gaspar já começa a se diferenciar da maioria das prefeituras do Estado

que fazem empréstimos para cobrir a folha de pagamento dos funcionários.

No dia em que fizemos esta entrevista com o prefeito, ele estava preocupado com a cobrança de 8% feita pelo Banco do Brasil, referente ao Imposto de Operações Financeiras. As prefeituras estavam



Prefeito Francisco Hostins

isentas desse desconto, que, no caso é ilegal, pois a constituição prevê que uma entidade pública não pode cobrar imposto de outra.

Chico, tratamento carinhoso que a população dá ao prefeito, faz uma administração menos política e mais prática, com vistas ao atendimento de três

prioridades básicas, que fazem parte de seu programa administrativo: saúde, educação e obras públicas.

“A ideologia política de um prefeito - diz Francisco Hostins - deve refletir-se no volume de obras que ele constrói. Em primeiro lugar devem vir as obras, depois a política

**H**ostins considera um problema grave o fato de Gaspar estar em plena ascensão econômica, onde surgiram bairros residenciais novos, de construções da classe média com toda a infraestrutura, aparecem bolsões de população marginal, com problemas sociais graves. É o caso de Gasparinho, Bela Vista e parte de Farroupilha, onde ocorre a formação de núcleos marginalizados de pessoas vindas de fora. Nesses lugares ocorrem problemas sociais de todas as naturezas: marginalismo, vadiagem, pobreza e violência, embora esta, em menor escala.

É justamente aí que está atacando obras como a construção de casas populares através de mutirão, construção de mais um posto de saúde, obras de infraestrutura, como alargamento de vias públicas e instalação da rede de esgoto.

A instalação de postos de saúde vem desde o começo da administração. Os bairros beneficiados foram Gasparinho, Belchior, Bela Vista e Barracão, onde há atendimento médico-odontológico. Hoje o atendimento médico nos postos de saúde do município são da ordem de 1.500 por mês, nas diversas especialidades: pediatria, cardiologia e clínica geral, sendo que há médicos contratados para todas essas áreas. O mesmo se verifica na odontologia. Os quatro dentistas do município, fazem mil atendimentos por mês, de diversas naturezas.

Todo esse trabalho é desenvolvido dentro do programa do SUDS. Só o que ainda não está afinado é o recebimento da verba que estava em NCz\$ 3.500 no final do ano passado, foi evoluindo e está agora em Cr\$ 254.000, enquanto o gasto mensal da prefeitura é de Cr\$ 500.000 mensais.

## AINDA OBRAS

Uma obra importante foi iniciada no começo deste mês. Trata-se da ETA-II, a nova estação de tratamento de água



Obra realizada pela prefeitura no Arraial Baixo. Retificação de valas e tubulação para controle a canalização de água para as lavouras de arroz.



Retroescavadeira adquirida pela prefeitura trabalha na retificação e limpeza de um ribeirão.

que atenderá o fornecimento de toda a região do bairro Bela Vista e Águas Negras, com 1.500 ligações que beneficiam 7.500 moradores.

O prefeito Francisco Hostins acentua que essa obra está dentro das prioridades de sua administração. Atualmente

o Samae atende a 6.200 ligações que servem 26 mil moradores, de um total de 35 mil habitantes.

A antiga estação de tratamento, localizada no centro da cidade não tem mais capacidade para atender a toda a demanda. Com a ETA-II será aumenta-

do o número de ligações domiciliares. Duas empresas venceram a concorrência para a construção, a Bluville, que já realizou os serviços de estaqueamento e a VH - Engenharia responsável pela construção de uma base para instalação dos equipamentos da estação.

Hostins e Mario Simientowski, o atual vice-prefeito, administraram Gaspar com o programa de campanha na mesa. Todas as obras planejadas para 1990 foram iniciadas ou estão para serem atacadas. Jorge Luiz Souza, diretor do Samae, entusiasmado com o início da ETA-II, explica que essa nova estação vai aumentar mais 100 mil litros de água aos 205 mil litros/hora que produz a velha estação.

Gaspar já realizou no âmbito de todas as secretarias um volume considerável de obras públicas, em pouco mais de um ano.

## UMA ESPÉCIE DE OKTOBERFEST

O ativo secretário de Cultura, Esporte e Turismo, Paulo Zin, responsável pelo número elevado de eventos em 89, entusiasma-se com a idéia do prefeito de criar uma grande festa regional, com a colaboração dos CTGs da região. Será um verdadeiro festival de churrascos e comidas típicas, músicas, folclore, bailes e outras atrações, no período da Oktober e Fenarreco, já que Gaspar é ponto obrigatório de passagem entre Brusque e Blumenau.

## MAQUINÁRIA

Até dezembro de 89 a prefeitura tinha gasto um milhão e 700 mil cruzeiros na atualização de frotas de veículos e equipamentos que se encontrava praticamente inservível. Este ano chegou uma patrula que já está em serviço e vem um trator e uma retroescavadeira.

O prefeito Francisco Hostins compra todo esse armamento para continuar a guerra travada há dois anos contra o principal problema de Gaspar, a sua infraestrutura urbana.

**CLUBE DE DIRETORES LOJISTAS**

**SERVIÇO DE PROTEÇÃO CRÉDITO DE GASPAR**

Segurança Máxima ao comércio

Rua Cel. Aristiliano Ramos, 502  
Fone: 32.1133 - Gaspar - SC

**MOENDÃO**

-Vinhos-Pingas-Vimes-Artesanatos-Lanchonete

Rod. Jorge Lacerda, 6404 - Poço Grande  
Fone: 32.0444 - 89110 - Gaspar - SC

**PREFEITURA MUNICIPAL DE LUIS ALVES SAÚDA CRUZEIRO DO VALE**

# Ceval vai reconstruir

**T**ão logo receba o laudo da perícia, sobre o acidente de São Francisco, a Ceval começará a construção de novo segmento na unidade de industrialização de soja, que substituirá o que foi totalmente destruída pela explosão. O complexo industrial de São Francisco do Sul, está operando com apenas 45% de sua capacidade. A seção sinistrada possuía excelentes condições técnicas, mas nada poderá ser aproveitado depois do acidente em três meses. Em seu lugar será construída uma nova, completamente dentro das mais avançadas técnicas do setor.

## CEVAL E A KOWALSKY

Respondendo a uma pergunta sobre a propalada compra da indústria de Pesca de Kowalsky de Itajaí, pela Ceval, o Diretor de Marketing da Empresa, Marceliano Domicio, esclareceu:

— A Ceval está em entendimento com a Kowalsky para comprar ou alugar um armazém ou pavilhão de suas instalações em Itajaí. Apenas isso, a Ceval não vai entrar no ramo da pesca

e não está comprando a Kowalsky. Está apenas negociando a ocupação de um pavilhão que se encontra disponível, para ocupar com seus produtos, no porto de Itajaí.



Complexo Industrial da Ceval em São Francisco do Sul. No círculo o local onde se deu a explosão

## ASSOCIAÇÃO RECREATIVA DAS EMPRESAS LINCE

### Hoje tem festa da posse

**A**contece nesta sexta-feira, dia 1º de junho, a primeira promoção da nova diretoria da Associação Recreativa das Empresas Lince, que assumiu no último domingo dia 27. A nova gestão, presidida pelo gerente de Administração de Seguros da Lince, Sílvio Dionísio Dagnoni, da Lince, realiza a "Festa da Páscoa" para seus associados.

Para marcar a festa, contraiu a Flavio's Show de Ilhota. O evento, que inicia às 20 horas, terá ainda uma apresentação especial de Lambada. O show será feito pelas duplas de lamba-

teiros, Marilda Constâncio e Sidnei Pereira, Martina Nicolai e Valdemar Tiago, da Academia Training Center, de Blumenau. Os dois casais estão participando do Concurso Estadual de Lambada, que acontece em Florianópolis, neste fim de semana.

Os associados terão entrada franca e seus acompanhantes pagarão o preço de Cr\$ 100,00.

#### NOVA DIRETORIA

A nova diretoria executiva assumiu no último dia 27 de maio. Fazem parte desta gestão: como

vice-presidente, o superintendente da Fundação Frei Godofredo, Dário Deschamps, secretárias, Rosemary Thomaz e Célia Margarete da Costa; 1º tesoureiro, Etelvino Cordeiro; diretor esportivo, José Guilherme Brokveld; diretor patrimonial, Tarcísio Lenfers, todos da Linhas Circulo. Ainda, como 2º tesoureiro, Rogério Spengler, da Lancaster; diretor da ala Jovem, Genésio Plucínio de Oliveira, da Plasvale e diretora cultural, Angélica Donato Morbis e diretora social, Giovana Kindlein, da Lince.

## Gaertner, 50 anos servindo Gaspar

**O** Supermercado Gaertner completou a 10 de maio, 50 anos de existência em Gaspar. Praticamente começou com a cidade. Quem se lembra de Gaspar de 1940, se fizer um esforço de memória localizará, na vila acanhada ao lado do Itajaí-Açu, composta praticamente de uma única rua, da mercearia fundada pelo casal Paulo Evaldo Gaertner e sua esposa, dona Ilse Knopp Gaertner.

Com o tempo a mercearia cresceu, sempre priman-



do por dar aos gasparenses um atendimento de primeira qualidade. Há pouco mais de 12 anos transformou-se em supermercado e continuou crescendo com a cidade. Hoje, ao completar 50 anos, sempre no mesmo lugar, continua recebendo uma clientela fiel e amiga. Já possui mais uma filial na rua 7 de Setembro e seu Paulo E. Gaertner, pretende fazer algumas modificações para ampliar a loja matriz, pois precisa de mais um espaço para ampliar a área de vendas.

## Navegantes já tem sua Associação Comercial

A comissão provisória da ACIN - Associação Comercial e Industrial de Navegantes - reúne-se nesta terça-feira, dia 5 na Sociedade Sul América, para a aprovação do estatuto e eleição da primeira diretoria da entidade, seguindo o coordenador Jorge Bertotti da Silva.

"Após muitos anos de conversações, finalmente os empresários navegantinos se conscientizaram da importância de uma completa união, onde todos os proprietários de estabelecimentos comerciais e industriais do Município compactuem da mesma idéia de progresso, sem necessitarmos de apelar para a associação de Itajaí, como se estivéssemos lavando fora nossa roupa suja", afirmou Bertotti.

Para os lojistas, por exemplo, é muito importante a discussão constante de preço, num consenso para que não se explore a clientela local e muito menos o turista, como ainda ocorrem afugentando todos e mandando-os para centros comerciais de Itajaí e outros. O mesmo acontece com proprietários de restaurantes e similares, que exploram o bolso do visitante e espantam os turistas.

## Blumenau cria órgão de defesa do consumidor

**BLUMENAU** - O prefeito Victor Sasse encaminhou à Câmara de Vereadores o projeto-de-lei que institui a CODECON - Comissão Municipal de Defesa à formulação de uma política municipal de defesa e orientação ao consumidor. O novo órgão integrará a estrutura do gabinete do Prefeito, será composta por oito pessoas - escolhidas e nomeadas pelo prefeito, após terem sido apresentadas em lista triplíce de determinados órgãos do Município.

Mensalmente, terá que apresentar relatório de atividades ao Poder Legislativo e ao Poder Executivo. Serão objetivos permanentes da Comissão: proteger o consumidor quanto a prejuízos à sua Saúde e segurança; fomentar e proteger os interesses econômicos dos consumidores; fornecer aos consumidores informações adequadas para capacitá-lo a fazer escolhas acertadas de acordo com as necessidades e desejos individuais; educar o consumidor; criar possibilidade de real ressarcimento ao consumidor; e finalmente, garantir a liberdade para a formação de grupos de consumidores e outros grupos ou organizações de relevância, criando oportunidades para que estas organizações possam apresentar seus enfoques nos processos decisórios a elas referentes.



Prefeito Adherbal Ramos Cabral lutou pela ACIN.



Prefeito Victor Sasse

## INCORZUL

IND. COM. REPRESENTAÇÕES  
ZUCHI LTDA.

ESQUADRIAS DE ALUMÍNIO,  
FERRAGENS, TINTAS,  
MANGOTES, TUBOS DE AÇO,  
MATERIAL ELÉTRICO E HIDRÁULICO.

Rua Cel. Aristiliano Ramos, 490 - Sala 05  
89110 - G A S P A R - Santa Catarina (0473) 32-0991

## Regente

comércio e representações Ltda.

representante da  
fábrica de máquinas de malharia

## COPPO

S. A. MACQ

Distribuidor de Fios

## LAN SUL

Rua Amazonas, 2085 Fone: 22.5598 Blumenau - SC

## MALHARIA

E TINTURARIA DO VALE LTDA.

TINGIMENTOS DE MOLETON E  
MEIA MALHA  
E RIBANAS

Rua Prof. Leopoldo Schramm, 478  
Fone: 32.1177 - Gaspar - SC

# Miss Brasil e América do Sul Beleza gasparense de exportação

Isabel Cristina Beduschi, Miss América do Sul, uma blumenauense bonita e graciosa de 20 anos, só vai entregar a faixa para a sucessora em outubro, em Assunção, Paraguai.

A vitória persegue Isabel. Foi Miss Clube Atlético Tupi, Miss Gaspar, Miss Santa Catarina, Miss Brasil e Miss América do Sul. Familiar, tímida; loira e bela. Descendente de alemães, por parte da mãe e de Italianos pelo lado paterno. As

fotografias nem sempre lhe fazem justiça. Ela é mais bonita pessoalmente.

Adora viajar, das cidades onde esteve até agora, gostou mais de Los Angeles e Miami. Gente, organização da vida americana, movimento, alto astral. Mas quando fala de Gaspar, fica emocionada. Quando foi passada para segundo lugar no concurso Miss Blumenau, por não ter nascido na cidade, onde vive desde

criança, aceitou o resultado do concurso e não queria mais nada. Mas nesse momento o pessoal de Gaspar cerrou fileiras em torno de seu nome, incentivou-a a concorrer por sua cidade. A "turma" inscreveu-a no concurso. Ela acabou aceitando e daí por diante vieram, em tempo recorde, todos os títulos que acumulou. Isabel é uma vencedora, e como muitos outros vencedores, está com Gaspar e não abre.



**N**o próximo dia 4 (junho), Miss América do Sul estará em São Paulo, para participar da Fenit, a feira da moda. Gosta de trabalhar como manequim e como modelo fotográfico, na realidade, confessa, desde pequena que sonhava com a carreira. Depois que estiver descompromissada de todos os títulos que possui, procurará trabalho neste setor. Acha que sua carreira é por aí.

Participou no Rio de um programa dos Trapalhões e foi elogiada por sua atuação. Alguns diretores e pessoas do meio de televisão, fizeram a ela propostas de contratação. Preferiu não aceitar e, seguindo seu instinto natural, esperar mais um pouco.

Isabel não é moça de arroubos e entusiasmos do momento. Quando perguntamos se ela via oportunidade de formar sua carreira como modelo ou artista de televisão no Rio e São Paulo, ela respondeu:

- Olha, há realmente oportunidades nos grandes centros, mas o meio exige muito dos profissionais. Algumas vezes para chegar o estrelato é preciso fazer concessões para as quais eu não estou preparada.

- Você tem agente, ou alguém que abra seu caminho?

- Não. Não há ninguém por trás de mim. Tenho que fazer tudo sozinha.

- Mesmo durante o concurso?

- Mesmo. Sempre viajei sozinha. Na realidade, não tive ninguém para ajudar. Uma candidata a Miss tem de levar seu "staff" para resistir a correria, troca de roupa, maquiagem, movimenta-



Foto - João Cid Portugal Filho

ção, aquela loucura toda!

- E o noivo, já pintou?

- Não. Não penso em casamento.

Tenho um namorado há cinco anos, dê

### É PRECISO IR EM FRENTE

O papo vai rolando e vamos sabendo particularidades de sua vida. Os últimos livros que leu tinham fundo espiritualista. Mas confessa que não pratica nenhuma linha mística. É católica

**Isabel Cristina Beduschi, 20 anos, cabeça feita, familiar, um pouco tímida, é uma jovem perseguida pelo sucesso. Em pouco mais de um ano acumulou todos os títulos dos concursos existentes. Perdeu o de Miss Universo porque deram preferência a um rosto oriental.**

antes dos concursos, mas por enquanto é só isso.

praticante. Sua vida seria um caos se ela não fosse organizada e enérgica consigo mesma.

Vai ao cinema e vê televisão sem muita assiduidade. É ciumenta e acha que isso é natural, todos são. E um dos traços de sua personalidade é a persistência. Quando começa uma coisa vai até o fim. Durante os concursos em que participou, muitas vezes se sentiu cansa-

da, mas lá em frente.

- Há moças que ficam indecisas e desistem no meio do caminho, depois verificam que poderiam ter vencido, não somente concursos como também outras disputas.

Talvez para vencer a timidez natural é que Isabel nunca desiste de nada. E se deu bem até aqui.

### UMA GRANDE AVENTURA

Isabel Cristina resume o que já vinha acentuando durante esta entrevista que fizemos com ela na casa dos pais, onde vive em Blumenau: Tudo foi aventura deslumbrante. Os três concursos: Miss Blumenau, Miss Gaspar e Miss Brasil, e logo depois a viagem à China para participar do Miss Universo, foram uma experiência fascinante, que no começo me deixou meio tonta. Para mim, tudo aconteceu muito depressa. Participei de vários concursos de beleza e acumulei cinco títulos em pouco mais de um ano, 1988/89. Na realidade não estava preparada para tudo isso, mas foi maravilhoso.

A estrela de Gaspar, uma moça bela, de apenas 20 anos de idade, hoje sabe o que quer. Está com a cabeça no lugar. Não ficou inebriada pelo sucesso. Fala com naturalidade sobre tudo o que aconteceu. Planeja viagens, trabalho, contatos com os grandes centros.

Ainda há muito sucesso para ela.

**LOJA BOLOMINI**

---

**4 VEZES S/ACRÉSCIMO**

---

**MODA OUTONO/INVERNO**

Rua Cel. Aristiliano Ramos, 404 - Fone 32-0855  
89110 - G A S P A R Santa Catarina

Auto Tapa e Móveis Estofados  
**Marquetti Ltda.**

**AM**  
Fábrica e Loja.

Estofamentos de Móveis e Automóveis em Geral, Capas, Telos, Tapetes, Colchões Simples e Ortopédico, Cadeiras Giratórias

---

FABRICAMOS ESTOFADOS SOB MEDIAS DE QUALQUER TIPO

Telefone: (0473) 32-0492

Rua Dr. Nereu Ramos, 53 - Cx. Postal, 61 - 89110 - G A S P A R

**TE CONTEI RESTAURANTE**

PIZZAS, LANCHES, PETISCOS, REFEIÇÕES, SUCOS E VITAMINAS.



Rua Cel. Aristiliano Ramos, 35  
Centro - Gaspar - SC

## A pranteada lei Sarney

**B**enedito Ruy Barbosa, ex-cronista de box, ex-répórter, autor de *Pantanal* e de outras novelas de sucesso, da Globo, há duas semanas foi entrevistado pela Rede Brasil (TVE) por dez perguntadores, que o bombardearam de perguntas durante uma hora. À certa altura um deles, com a intenção evidente de criticar a extinção da Lei Sarney, que permitia descontar do imposto de renda, as importâncias gastas pelas grandes empresas em atividades culturais.

Ruy se ajeitou na cadeira giratória, ficou-se para o perguntador e disse: Olha, a Lei Sarney tinha tomado um rumo errado. Eu mesmo tive proposta de uma empresa que queria me financiar até NCz\$ 500 mil, para ajudar nas despesas de um filme, desde que eu desse o recibo de um milhão. Recebi outras propostas idênticas. Foram funda-

das empresas editoras, cinematográficas, e de promoções artísticas com a finalidade única de trabalhar em cima da Lei Sarney, e nem por isso melhorou a educação artística do povo e o nível das artes no Brasil. Bilhões de cruzados do IR foram sonogados em todo o país, através da Lei Sarney.

— Mas a Embrafilme? insistiu o defensor da cultura nacional?

— Era outra bagunça, disse Ruy Barbosa. Virou uma panelinha, um quisto nacional. Só os apaniguados ganhavam verbas para fazer um filme. Na época de maior euforia da Embrafilme, a qualidade do cinema brasileiro caiu consideravelmente. A empresa era má pagadora. Para se receber um prêmio era uma tragédia. No entanto, as panelinhas ligadas ao governo conseguiam quantias vultuosas pra projetos mediocres.

## Revolta da escritora

**A** poetisa Hilda Hilst de São Paulo é autora de vários livros de poesia e de uma novela (*Com os Meus Olhos de Cão*), de linguagem renovadora e momentos arrojados de linguagem, que levou alguns críticos a compararem a autora a Guimarães Rosa. Hilda sempre foi admirada em São Paulo, inclusive por ser uma mulher bonita.

Agora ela partiu para uma novela pornográfica, *O Caderno de Mori Lamby*, que alguns chamaram horrorosa. A personagem principal é uma mulher de idade perversa, que fala de sexo com o conhecimento e cinismo de um adulto.

Hilda está revoltada contra os editores e leitores que não lêem livros sérios. Disse que escreveu o *Caderno* para se vingar de ambos. "O mercado não gosta de escritor que pensa. O país é bandalho, adora isso (pornografia). O que o



editor quer é um escritor mediano, medíocre".

Nota-se por suas declarações aos jornais de São Paulo, que Hilda Hilst está profundamente ressentida com as mediocridades triunfantes da literatura brasileira e dos estrangeiros que são vendidos no país como best-sellers. Uma coisa é certa. Alguém precisa dizer coisas assim, de vez em quando.

Hilda acha Umberto Eco um chato. Detesta a "Bicicleta Azul". Mesmo como escritora pornográfica, deve ter escrito um grande livro.

## Cultura & Cultura

"Criar uma nova cultura não significa só fazer individualmente descobertas "originais"; significa também e especialmente, difundir verdades já descobertas "socializa-las", por assim dizer, convertê-las em bases de ações vitais, em elemento de coordenação e de ordem intelectual e moral. Que uma massa de homens seja levada a pensar coordenadamente e em forma unitária a realidade presente, é um fato "filosófico" muito mais importante e original do que o achado, por parte de algum "gênio" filosófico, de alguma nova verdade que seja patrimônio de pequenos grupos de intelectuais" — GRAMSCI.



## Espaço

**E**ste espaço foi aberto para formar e informar. É mais uma porta por onde possam ir e vir as pequenas coisas da cultura local. Sem limitações provincianas. Desejamos colaborar na formação de nosso povo. Por isso, nunca recusamos a oferta de espaços. E estamos aqui para conversar, discutir, mais para ouvir do que para falar. Vamos pôr numa mesa comum a diversidade de idéias para digerirmos juntos o que nos toca de tão perto: o futuro de nossa gente, cujos resultados se assentam na formação cultural. Está aí uma idéia a ser discutida. Por isso, estamos aqui. Não acreditamos em desenvolvimento, sem participação efetiva do povo nos bens culturais. É através dela que se plasma a civilização. Não há outro caminho.

Agradecemos à equipe diretora do "Cruzeiro do Vale" o espaço que nos deram. E damos ao povo leitor o direito de discutir este espaço. Ele é lugar de todos. Cultura não pode ser propriedade de uns poucos.

### PÓS-GRADUAÇÃO

**I**nstituto Nacional de Pós-graduação (SP), através do Sindicato dos Contabilistas de Blumenau, concluiu programa de especialização para cerca de duzentos profissionais da região. Professores da USP e Unicamp atuaram no programa, de alto nível: quem sai ganhando, além dos cursistas, é a comunidade

toda. Mais gente especializada no mercado de trabalho.

Na área de Recursos Humanos, uma agradável surpresa: duas gasparenses chegaram na frente. Teresinha Lanznaster Spengler (trabalha na Dudalina) foi a primeira colocada; e Maria de Souza e Silva Maas (trabalha na Fundação Frei Godofredo), a segunda.

### IMAGEM & IDÉIAS

**O**bom do cinema é o movimento de imagens e idéias. Ver filmes e discutir idéias a partir de imagens, sem dúvida, é das melhores pedagogias. Essa experiência foi feita com dois grupos de trinta alunos na Fundação Frei Godofredo.

Durante sete horas, cada turma pôde ver, analisar e discutir as imagens de "O Nome da Rosa" e "A Missão". Criteriosamente. Didaticamente. O resultado valeu: como cumprimento de parte do programa da disciplina de Educação Artística e como oportunidade de participar de alternativa de formação cultural. Outros cursos vão acontecer: outros filmes serão vistos, novas imagens circularão e novas idéias estarão em movimento.

### EVENTOS CULTURAIS

**P**or falar em Fundação Frei Godofredo, o projeto "Eventos Culturais", momentaneamente de molho, retorna em junho, com novas mostras de arte: pintura, esculturas, metais gravados, desenho, artesanato. O projeto engloba vários objetivos: dar oportunidade aos estudantes de 1º e 2º Graus (Supletivos da

Fundação) de cumprirem com a disciplina de Educação Artística; criar condições de desenvolvimento cultural na comunidade gasparense; proporcionar intercâmbio no campo das artes entre Gaspar e outros municípios do Estado; estimular a criação artística em nossa comunidade. Está aí uma oportunidade para todos.

Dário Deschamps

# PARABÉNS CRUZEIRO DO VALE

SÃO VOTOS DA COMUNIDADE GASPARENSE

LIVRARIA E BAZAR SILVA

20 ANOS SERVINDO A COMUNIDADE DE GASPARENSIS E VALE DO ITAJAÍ  
FONES: 32.0755 E 32.1124  
RUA CEL. ARISTILIANO RAMOS, 580 - GASPARENSIS - SC

# Presença de Gaspar na história: pri

**O**s historiadores não sabem ao certo a data de fundação de Gaspar. Em 1848 a região era habitada por alguns moradores, entre as embocaduras dos ribeirões Gaspar Mirim e Gaspar Grande. Até a denominação de Gaspar é de procedência incerta. Alguns documentos dão como sendo originário do nome de um dos primeiros moradores, Gaspar Coelho, que está presente em quase todas as histórias; Um calvo pescador que teria acompanhado Otto Hermann Blumenau, até onde se situa hoje a cidade de Blumenau; em uma de suas viagens, pouco antes da fundação oficial da colônia Dr. Blumenau, em 1850.

Há também outra versão: o nome da cidade teria sido em homenagem a um dos três reis magos (Gaspar, Belchior e Baltazar), ainda mais tendo em vista que em Gaspar existe um bairro chamado Belchior.

## PRIMEIROS COLONOS

Os primeiros habitantes da região, eram lavradores alemães, católicos, procedentes da Bélgica, e açorianos da antiga colônia de São Pedro de Alcântara, município de São José, na região da grande Florianópolis, que teriam saído de lá, na direção do porto de Itajaí e depois subido o rio Itajaí-Açu, a procura de terras férteis e de boas condições de moradia.

Desses pioneiros existem poucas referências nos registros históricos. Apenas poucos nomes de famílias aqui residentes, com omissão de nomes e datas, e detalhes de sua fixação na terra, conclui-se que isso ocorreu um pouco antes de 1848, pelo fato de naquele ano já existir uma capelinha entre os ribeirões Gaspar Mirim e Gaspar Grande.

Nesses lugares começaram a surgir os primeiros moradores. Hoje o local é o centro do município.

A Lei Provincial nº 509, de 25 de abril de 1861 criou a freguesia com o nome de São Pedro Apóstolo. Este é o primeiro ato e o primeiro documento oficial de que se tem conhecimento. Seus limites eram, com a freguesia da

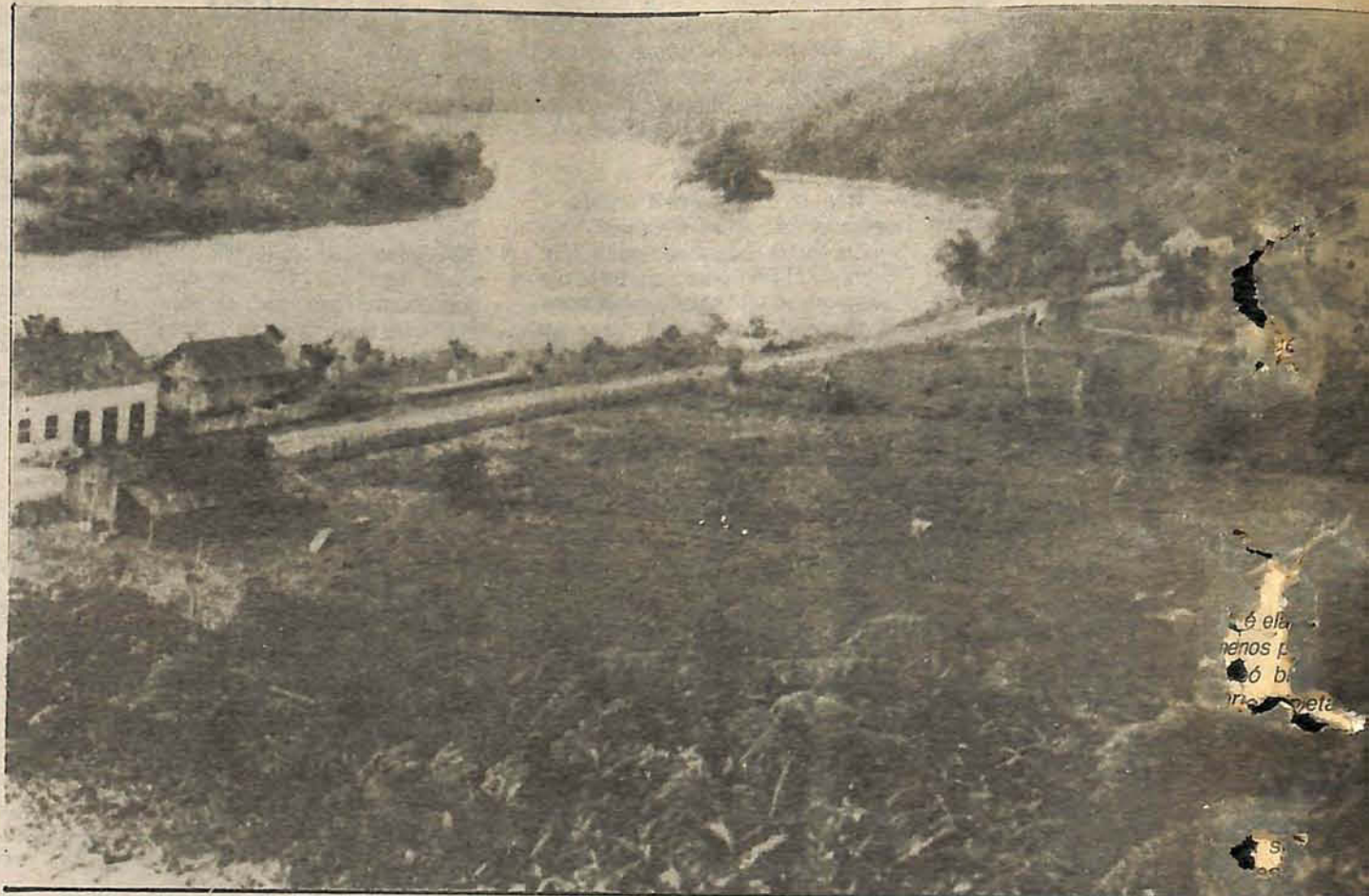

Penha, ao Norte; com o Ribeirão da Praia Grande, a Oeste e Ribeirão de Luis Alves, ao Leste.

## A COMARCA

A emancipação política de Gaspar se deu no dia 17 de fevereiro de 1934, por ato firmado pelo coronel Aristiliano Ramos (Decreto estadual nº 499) que na época era interventor Federal em Santa Catarina. A instalação oficial do município se deu a 18 de março do mesmo ano, passando essa data a ser considerada a da fundação do município de Gaspar.

O município é hoje sede da Comarca, criada em 1971. Sua instalação ocorreu no mesmo ano, a 31 de julho.

Pertencem à Comarca de Gaspar, os vizinhos municípios de Ilhota de Luis Alves.

## O PIQUE DA ECONOMIA

Com um parque industrial

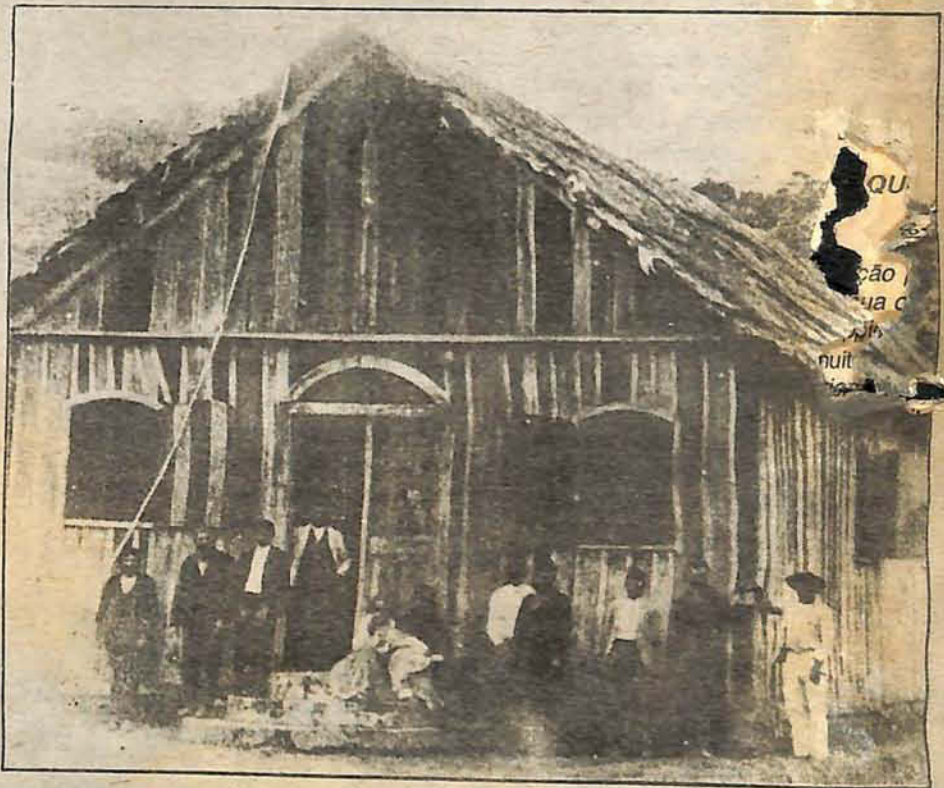

Primeira capela construída em Gaspar, por volta de 1848, antes da chegada dos pioneiros à Blumenau.

**IRMÃOS POFFO**

Peças e Acessórios em geral p/ ltr  
VW, FIAT, CHEVROLET e FORI  
Rua Itajaí, 620 - Fone 32-0266  
89110 GASPAS

**Oneda** Indústria e Comércio de  
Artefatos de Madeira Ltda.

Rua Vidal Flávio Dias, 84  
Fones (0473) 32-0847 - 32-0725  
BELCHIOR BAIXO  
89110 - GASPAS

**MERCADO CENTRAL**

GÊNEROS ALIMENTÍCIOS  
Presentes - Alumínios - Louças  
Bebidas - Ferragens  
Rua Cel. Aristiliano Ramos, 228  
Telefone: 32.0005 - Gaspar - SC



# neiros habitantes, a cidade moderna

de 250 fábricas, grandes e pequenas, 540 estabelecimentos comerciais, 400 firmas prestadoras de serviços e 1.065 profissionais liberais registrados, Gaspar situa-se no 17º lugar entre os 217 municípios de Santa Catarina.

Gaspar conta com empresas que atuam em todo o país e até no comércio internacional, como a Ceval, Linhas Círculo, Plasvale, e filiais da Sulfabril Malhas e da Cia Hering.

Destacam-se ainda no ramo têxtil, centenas de empresas de porte médio e pequeno, responsáveis pelo emprego de mão de obra do município e fortalecedoras da economia interna.

Apesar desse pique econômico dos últimos 10 anos o forte da economia do município ainda continua sendo a agricultura. Neste setor aparece em primeiro lugar o arroz, vem a seguir o milho, feijão, cana, fumo, mandioca e aipim, cobrindo toda a zona rural.

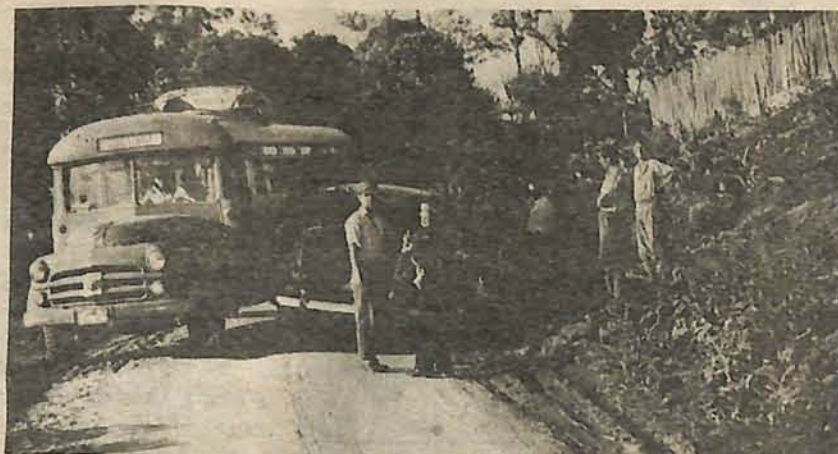

Esta Ilitorina ficou famosa nas estradas da região. Durante mais de meio século ela fez a ligação entre as pequenas cidades do vale do Itajaí.



A enchente de 1957 deixou toda a pequena cidade debaixo da água.

das poucas grafias conhecidas da história de Gaspar (1858). O local nasceu a Gaspar

GILBERTO SCHMITT  
fotos de IVO DI CARTE e  
Mary, de Gaspar.



A suntuosa igreja matriz de São Pedro Apóstolo foi inaugurada quando a cidade já apresentava características de progresso - e um aspecto parcial de Gaspar, hoje.

## AS TORRES DA FÉ

A igreja matriz de Gaspar, no alto da colina mais elevada, quase no centro da cidade, é o primeiro visual que o visitante tem da cidade, quando entra na rua principal. A igreja de São Pedro Apóstolo, teve sua construção iniciada por Frei Godofredo Siebert, religioso famoso na região, que celebrou em janeiro passado, 60 anos de vida religiosa, no Sagrado Coração de Jesus, em Petrópolis, RJ. A igreja foi concluída em maio de 1956, em estilo neogótico, surpreendendo a todos por seu tamanho gigantesco. Ela é hoje o cartão postal da cidade.

Não somente a igreja como também várias outras instalações do complexo religioso da matriz, passam atualmente por grandes reformas. Frei José Lino Lückmann, pároco de São Pedro Apóstolo, é auxiliado em suas tarefas por Frei Almir Schneider e Frei Ivanor Taffarel.



# Supermercado Gaertner

Presente há 50 anos na história de Gaspar

Saúda chegada do Jornal Cruzeiro do Vale

# Droga, a ilusão que mata

**A** guerra entre os traficantes da cocaína produzida na América do Sul está declarada pela máfia do famoso Cartel de Medellín, na Colômbia, e os países que combatem o tráfico, encabeçados pelos Estados Unidos e a Colômbia, um dos maiores produtores da droga, juntamente com o Peru e a Bolívia.

Na primeira semana de maio as estações de televisão e os jornais deram algumas notícias alarmantes: Um dia depois da prisão do tesoureiro do cartel, o exército colombiano apreendeu 12 toneladas de cocaína, elaborada em um lugarejo do



Foto - Eliseu Tomae/Visualeduccon

Países produtores de cocaína na América do Sul. Aí começa a rota do tráfico

interior. No final da semana esta informação aterradora: Os traficantes tentavam comprar mísseis no exterior para, em uma ação violenta de combate assassinar o presidente da Colômbia, um dos principais inimigos da máfia dos tóxicos.

Nessa guerra sem tréguas tem havido muitas mortes violentas, destruição, atentados e assassinatos.

Os governos norte-americano e dos países da América, que combatem o narcótico sabem que estão lutando com grupos poderosos de marginais que movimentam mais dinheiro no

mundo do que é gasto em comida, assistência médica e roupa. A indústria das drogas, que o norte-americano James Mills chama de império subterrâneo, movimenta hoje uma receita que ultrapassa a meio trilhão de dólares, três vezes maior que a moeda americana legal em circulação.

Toda essa fabulosa riqueza é manipulada por marginais que exploram as fraquezas humanas e semeiam a morte lenta dos viciados, a desagregação da família, os crimes hediondos, a violência e a proliferação da AIDS.

**O** império subterrâneo atua em todas as grandes cidades do mundo e seu uso chegou a ser tolerado em Nova York, até a década de 80, quando o ex-presidente Reagan decretou guerra total ao narcotráfico. A rota da coca que já foi o Peru-México-Estados Unidos, deslocou-se para outros países da América do Sul, notadamente a Colômbia, onde é dirigida pelo Cartel de Medellín.

O consumo maior de drogas está nos Estados Unidos: 500 mil pessoas se candidatam à morte, injetando heroína nas veias: cinco milhões cheiram cocaína e 20 milhões fumam maconha.

Nos Estados Unidos é muito difundido o crack, uma cocaína barata (mistura de cocaína e bicarbonato de sódio, que os viciados dizem ser de melhor efeito. Esse "pó" invadiu as classes populares. É de efeito rápido, de 10 a 15 minutos, daí surgiram as misturas perigosíssimas e grandemente consumidas, do crack misturado à heroína, para fumar. É uma droga mortífera que só os fissurados, às portas da alucinação consomem.

No Brasil o maior consumo é de cocaína e maconha, onde apesar da repressão e das campanhas realizadas nos últimos anos, generalizou-se extraordinariamente.

### ORIGEM E EXPANSÃO

A cocaína é originária da coca, uma planta inicialmente silvestre nos países andinos. Na Colômbia, Peru e Bolívia hoje é cultivada em extensas plantações. Os índios da região costumam mascar a folha da coca. Seu estímulo os ajuda a enfrentar a fome, o cansaço e as pertur-



bações da altitude. A cocaína é elaborada em laboratórios mais ou menos precários, tomando o aspecto de pó branco que é ingerido de diversas maneiras: misturada na veia, aspirada através de um bordinho fumada em uma espécie de cachimbo (freebasung) etc.

A droga age diretamente no cérebro, causando vivacidade e sensação de prazer, seguida de depressão e prostração física extremamente desagradável.

É desse modo que a pessoa se torna dependente. Para se livrar da depressão toma nova dose, até perder o controle e se tornar um viciado.

### DROGA, A ILUSÃO QUE MATA

Os movimentos de libertação pessoal, a rebelião da juventude, sua organização em comunidades, os hippies, os beatniks, no início foram ligados às experiências religiosas, orientais, meditação, Yoga e outras práticas espiritualistas. Isso tinha lógica. Drogados, eles tinham a sensação de fazer viagens astrais. Para isso contribuiu muito o ácido lisérgico, que era vendido livremente nos supermercados norte-americanos.

Com o tempo esses movimentos passaram de moda, mas as drogas ficaram, com a diferença de que as práticas orientais perderam inteiramente o prestígio entre toxicomanos. Por uma razão muito simples, com o tempo os mestres do ocultismo, através de vasta difusão em livros e revistas provaram à juventude que não era por ali. As suas viagens astrais, nem sempre verdadeiras, não levavam a libertação pessoal e sim a destruição do corpo e o desvio da juventude



Foto - Eliseu Tomae/Visualeduccon

Todo o Brasil chorou a morte de Elis Regina, tragicamente desaparecida em 1982, depois de tomar uma overdose de cocaína, fechada em seu quarto.

No Peru foi travada a mesma guerra contra os produtores de cocaína (foto). Em 12 meses foram destruídos 270 laboratórios naquele país.

**Q G RESTAURANTE E PIZZARIA**  
 PARA O MAIS EXIGENTE PALADAR.  
 Servimos A LA CARTE, BUFFET EXECUTIVO, BEBIDAS NACIONAIS e ESTRANGEIRAS.  
 Atendemos: Festas, Casamentos, Aniversários, Coquetéis, inclusive à domicílio.  
 Rua Dr. Nereu Ramos, 74 - Fone: 32.0145

**ARTESANATO CATAVENTO**  
  
 Móveis de Vime, Cadeiras de palha, Artigos de decoração e presentes, Cerâmica e Artesanatos em geral.  
 Rodovia Jorge Lacerda, 129 - Fone (0473) 43-1184

**SPENGLER TURISMO**  
  
 \* Passagens Aéreas Nacionais/Internacionais  
 \* Cruzeiros Marítimos  
 \* Excursões Brasil/Exterior  
 Rua Itajaí, 552 - Sala 1  
 Telefone: (0473) 32.0511 - Telex: 471350  
 Gaspar - SC

# Os dólares malditos da droga

jovem tímido e ingênuo. Os dólares malditos do narcotráfico se apresentam de muitas formas tentadoras.

## NÃO SE DEIXE ENGANAR

O diretor do Gabinete Norte-americano para o Controle e Narcóticos, recentemente criado, William Bennett, alertou há pouco para os apelos que são feitos para a liberação do comércio das drogas e a sua despenalização.

Bennett diz que isso é um engodo, um canto de sereia e até sugere que pessoas compradas pelos dólares do narcotráfico estariam envolvidas na campanha pela liberação das drogas. Ele salienta que a guerra contra as drogas é difícil e cara e envolve todo o mundo. Argumenta com este exemplo: Imaginemos se, nos dias mais negros de 1940, Winston Churchill se tivesse dirigido assim aos países envolvidos na guerra: "Esta guerra parece não ter solução. Além disso, terá um preço demasiado alto. Hitler não pode ser assim tão mau. Vamos render-nos e ver o que acontece".

Bennett repete todos os fortes argumentos dos que se batem pela despenalização pelo uso de drogas e a sua liberação. Rebate com lógica e ardor todos os seus argumentos, provando que se trata de uma campanha em pró da derrota e pela vitória dos narcotraficantes do Cartel de Medellín, que estão matando e destruindo na Colômbia.

Enfarte de um tomador de cocaína, ocorrido 10 minutos depois de ele haver ingerido uma dose

Uma fumada de maconha ou coca, com o tempo causa convulsões no cérebro. Toda a ação dos tóxicos é no cérebro e coração

Depois de injetado o estimulante alcança rapidamente o sistema nervoso central.



Foto - Eliseu Tomag/Visualeducon



Foto - Eliseu Tomag/Visualeducon

Chaga irreversível da AIDS, que se tornou uma epidemia entre os viciados de cocaína.



Foto - Eliseu Tomag/Visualeducon

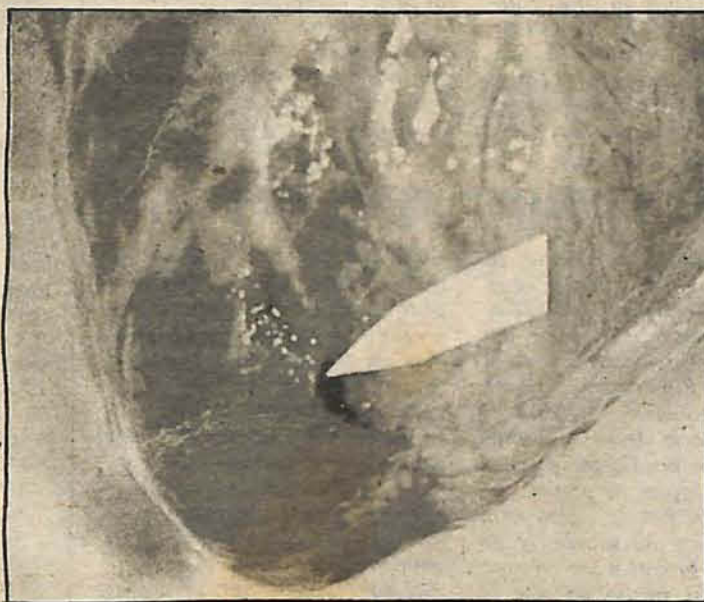
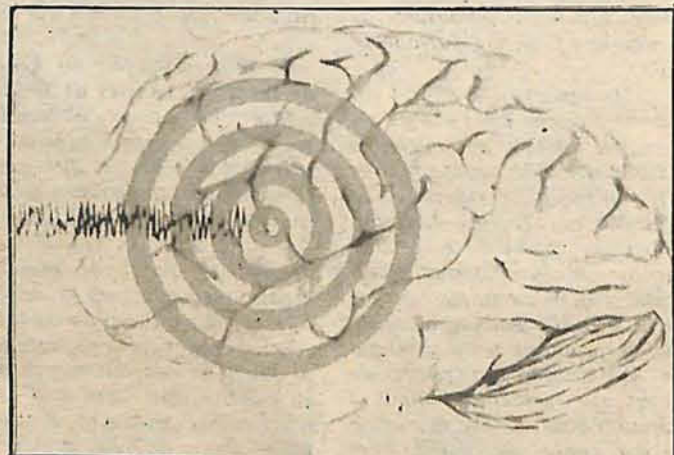

de seus verdadeiros caminhos e conhecimento de si próprio.

Em resumo: a droga não está com nada no caminho espiritual e - para viajar a pessoa não precisa ingerir drogas. A viagem natural pela disciplina íntima da pessoa é mais autêntica e real. A droga é ilusão. Uma ilusão que mata.

## QUANDO TUDO PARECE PERDIDO

Psicólogo Edson Ferrarini diz que muitos motivos podem levar os jovens às drogas, principalmente os desajustes familiares, falta de diálogo, ausência de amor e compreensão entre pais e filhos. A adolescência é uma fase que exige ajustamento do jovem; é o momento em que ele deixa a infância e entra em contato com um mundo desconhecido dos pais. Por outro lado, a fuga das tensões da vida, os questionamentos, o medo de enfrentar situações desconhecidas, a falta de objetivos e de perspectivas na vida, são fatores que levam os adolescentes a se sentirem só, desorientados, tudo isso pode contribuir para que os jovens experimentem a cocaína, a maconha ou alguma outra espécie de droga, até por curiosidade natural ou levado por alguém.

Mas o jovem precisa saber que nenhuma farsa vale os riscos que corre a sua saúde se ele recorrer às drogas, a ilusão que mata.

## DÓLARES MALDITOS

Para a indústria do narcotráfico é movida por dólares malditos. Está aliada ao tráfico de armas, à prostituição, ao tráfico de menores, à violência urbana, a grupos de sequestristas e de seqüestros, aos assaltos, a quadrilhas de ladrões de automóveis. A indústria dos tóxicos é aliada a todas as ramificações do crime.

Em pouco tempo a aspiração da cocaína causa irritação dos brônquios. Quando fumada causa convulsões no cérebro e as agulhas contaminadas, como primeiras causas, podem ocasionar a meningite e o terrível aparecimento da AIDS. O fígado fica amarelado se o viciado é portador de hepatite. As pessoas que possuem algum distúrbio cardíológico, estão sujeitas ao enfarte, após o consumo da cocaína. Todos conhecem os efeitos danosos causados pelo pó da ilusão, nas narinas dos viciados: não começo elas ficam irritadas, a seguir aparecem feridas e finalmente ocorre a junção das narinas pela corrosão da cartilagem nasal.

A tudo isso pode ser arrastado o

**ONEDA**

Consulte nossas condições de pagtº. 1 + 2

EQUIPAMENTOS PARA ESCRITÓRIO LTDA.



CADEIRA FIXA ESTOFADO MOD. 130-01 MARCA ESTIL PREÇO C/3 1.350,00



CADEIRA FIXA ESTOFADO FINO PREÇO: Cr\$ 950,00



MESA EM IMBUÍA 1,50 cm c/3 gavetas Preço: Cr\$ 6.800,00

RUA XV DE NOVEMBRO, 54 FONE: (0473) 22-6867

Cofre de embutir. Preço: Cr\$ 6.080,00

# Agora está no papel Recapeamento da rodovia entre Gaspar e Ilhota

Uma reivindicação da comunidade do Vale Itajaí que constantemente usa a rodovia Jorge Lacerda, principal via de escoamento da produção e porta de acesso as áreas de maior influência econômica do Estado, (Blumenau e cidades vizinhas), foi finalmente atendida pelo governo do estado. Se não deu para ganhar um novo, pelo menos teremos agora o recapeamento de um trecho de 15 Km que liga Gaspar à vizinha cidade de Ilhota e mais o contorno de 2.800 metros de acesso à cidade de Gaspar.

A garantia foi dada pelo secretário de estados dos Transportes, José Augusto Hülse que assinou a ordem de serviço, autorizando a Pedrita a iniciar imediatamente as obras de recuperação. O prefeito Francisco Hostins estava eufórico pois foi a sua cidade o alvo principal desse ato de assinatura que trouxe para a Câmara de Vereadores, os políticos da região: representantes do legislativo de Ilhota, Blumenau, representantes do



Da esquerda para a direita, o prefeito Francisco Hostins, de Gaspar, secretário dos Transportes, José Augusto Hülse; Luciano Presta, presidente do DER e deputado estadual José Luiz Cunha.

prefeito Victor Sasse, de Blumenau e mais o ex-diretor do DNOS, Paulo Oscar Baier, o ex-diretor da secretaria de estado da Indústria, Comércio e Turismo, Noemi dos Santos Cruz e o deputado estadual José Luiz Cunha, todos preocupados com a importância que essa rodovia representa para o vale. Luciano Presta, presidente do DER, colocou a assinatura final num documento que a prefeitura de Gaspar guardará para depois cobrar, caso as obras não fiquem prontas, até o final deste ano. Con-

forme previsão de Presta, o recapeamento vai custar aos cofres públicos a quantia de 300 mil dólares o quilômetro.

Na ocasião o prefeito de Ilhota recebeu a garantia de que até o final do ano de 91, o Banco Interamericano de Desenvolvimento (BID) liderará recursos para completar o recapeamento do trecho Ilhota-BR-101. Desta forma, a estrada ficará com um novo visual, atendimento assim os reclames da comunidade de Gaspar e região.

## Quem é de Gaspar compra em Gaspar

O comércio de Gaspar pretende estimular as vendas na cidade, como forma de opção de compras no vale do Itajaí. O costume de se frequentar Blumenau pode estar mudando, agora depois da implantação do plano Collor que mexeu com a economia de mercado e obrigou a todos, desde consumidores até comerciantes a rever suas posições de lucro. As pessoas querem saber mais de preços e vão certas de que "aquele ali na prateleira" é o que estão procurando. Em suma: o consumidor tornou-se exigente e pechinchador.

As vendas no crediário em Gaspar tiveram um pulo da ordem de 20,85% de janeiro a maio deste ano, conforme os registros do SPC (Serviço de Proteção ao Crédito). Em contrapartida também se vendeu menos. As consultas para o crediário foram negativas, da ordem de 5,31% embora o consumo de produtos tenha diminuído em função do poder de ganho que também diminuiu, a população de Gaspar começa a se dar conta que, agora, bem

perto de sua casa, existe os mesmos produtos que ela comprava em Blumenau, por exemplo. Era mais fácil pegar um ônibus da Verde Vale, vir até a Av. Beira-Rio em Blumenau, descer e comprar nas lojas. O que diferencia de vir a Blumenau e optar por Gaspar é exatamente as opções de preços oferecidos pela cidade. Está mais fácil comprar no supermercado porque os produtos são relativamente mais barato do que se fossem adquiridos num super em Blumenau.

A preocupação do Clube de Diretores Lojistas de Gaspar é fazer com que os consumidores passem a pesquisar mais os preços dos produtos que queiram comprar, e adquiram na sua própria cidade. Muitos alegam que o centro da cidade não oferece condições de estacionamento adequado para se deixar o carro enquanto vai a uma loja. Já existe um projeto na prefeitura que prevê estacionamento pago rotativo tipo "área azul" na rua Coronel Aristiliano Ramos. Flávio Bento da Silva, presiden-

te do CDL local, orgulha-se de ter motivado o comércio local para esta nova realidade: a dos preços e da valorização das compras em Gaspar pelos gasparenses. O turismo é bem-vindo, costuma dizer ele, mas em primeiro lugar está a gente de nossa terra.

A idéia do CDL vem motivando segmentos importantes da política local e já apareceram os primeiros passos para esta reforma no trânsito. Aproveitar alguns terrenos baldios localizados no centro e transformá-los em estacionamento pagos para veículos ou mesmo de forma gratuita.

O CDL de Gaspar possui hoje 99 sócios e prevê um crescimento ainda maior para este ano, graças a uma campanha que se estará fazendo na comunidade, relata Flávio Bento da Silva. Além disso o CDL pensa também em construir sua sede própria na rua Coronel Aristiliano Ramos, ao lado da Igreja Matriz. Assim estará completo o trabalho para uma Gaspar mais feliz.

## Na Oneda não se fala em crise

Mário Valério Rufin, um jovem empresário, pertencente à nova geração de homens de negócio de Santa Catarina, recebe-nos em um gabinete no prédio de madeira, destinado à administração da Oneda Indústria e Comércio de Artefatos de Madeira Ltda.

Além dele há mais três sócios, Gabriel Ronchetti, Ninácio P. Zimmermann e Dorival Uller. Nos últimos anos os quatro trabalhavam juntos em uma empresa de Blumenau, quando apareceu uma oportunidade de criarem o seu próprio negócio, assumindo a direção da Oneda, fundada há oito anos pelo Sr. Francisco Oneda, que desejava se retirar da direção. Os quatro juntaram todo o dinheiro que possuíam e compraram a pequena fábrica.

### FÁBRICA NOVA

Os quatro sócios, dividiram as tarefas de direção e produção da Oneda e se voltaram para dois pontos iniciais: programação de metas de produção e expansão da firma e abertura de novas linhas de fabricação e colocação de seus produtos.

A Oneda é especializada em artefatos de madeira para o lar e brinquedos. Hoje colocam 30% da produção no mercado externo (Estados Unidos, Canadá e Caribe). Em oito anos, a fábrica, que começou timidamente em uma pequena casa de madeira, do outro lado da rua, já chegou a empregar 200 pessoas. Esse número caiu no começo do plano econômico. Chegou a 120. Mas há uma semana voltou a recrutar mais 30 e acredita que voltará rapidamente aos 200.

Uma nova fábrica está sendo construída ali perto, na margem esquerda do Itajaí-Açu. A fábrica velha é um conjunto de galpões de ma-

deira onde o problema é a falta de espaço. Nas novas instalações amplas, inteiramente de alvenaria, será iniciada a fabricação de berços de pinus para exportação e um tipo especial de beliche.

Os sócios da Oneda vêm do ramo siderúrgico com a expansão dos negócios, quando houver necessidade de diversificar a produção está nos planos do futuro, voltar-se para a área siderurgia.

Na linha de madeira a Oneda produz: porta guardanapos, saleiros, galinha porta ovos, paliteiros, argolas para toalhas e guardanapos, táboas para carne, floreiras, freixas, quadros painéis, porta papel e umidade de outros artigos se caracterizam pelo trabalho e elegância. Quando esses produtos são produzidos, com desenhos dos.

A empresa hoje se dá ao luxo de estabelecer prêmios de produção. Para empregados que ganham de um até três salários mínimos, uma cesta básica e 10% do dinheiro. Para três e cinco mínimos, só 10% em dinheiro e acima de cinco mínimos, 6% de prêmio.

A política da firma é vender mais barato e oferecer um produto mais bem acabado do que a concorrência. Assim, os novos donos da Oneda estão abrindo praças de norte a sul.

Valério não acredita em crise. "Tudo o que se prevê bem feito se vende no país. Não há crise. O que alguns chorões que querem trabalhar pouco e ganhar muito. Nós temos um lucro de 30% em nossos produtos e estamos crescendo. Alguns concorrentes não compreendem como podemos vender tão barato. Mas quem fala em crise são alguns deles e não nós."



Alguns produtos de madeira da Indústria

### RAUL'S HOTEL

QUALIDADE EM HOSPEDAGEM

Apartamentos com AC - TVC - Frigorifer e o Tradicional Standart  
Anexo: Restaurante e amplo estacionamento  
Rua Itajaí, 552 - fone 32-0252  
Gaspar - SC



### CAFÉ BEDUSCHI LTDA

TORREFAÇÃO E MOAGEM DE CAFÉ

Fone: (0473) 32.0663 - Caixa Postal, 33  
89110 - Gaspar - SC



### CONFECÇÕES CHACABRU LTDA.

Moletom  
Meia-Malha  
Aplicação (bordados)  
Estampados  
Infantil e Adulto  
Varejo e Atacado



ROD. JORGE LACERDA, 994 - FONE (0473) 32-1303/89110 - G A S P A R  
SANTA CATARINA



### PROMOÇÃO HERING BRINQUEDOS

Apitolino.....	Cr\$ 64,00
Mini piston.....	Cr\$ 88,00
Clarinet.....	Cr\$ 128,00
Pianeta.....	Cr\$ 280,00
Clarina.....	Cr\$ 280,00
Caixa de música.....	Cr\$ 104,00
Brinquedo da Mônica.....	Cr\$ 662,00
Brinquedo da Mônica.....	Cr\$ 432,00
Brinquedo da Mônica.....	Cr\$ 128,00
Brinquedo do Sonoro.....	Cr\$ 537,00
Quadro Negro.....	Cr\$ 816,00
Helicóptero.....	Cr\$ 456,00
Linha Praia.....	Cr\$ 256,00
Garagem Automática.....	Cr\$ 163,00
Kit Betoneira.....	Cr\$ 152,00
Kit Guincho.....	Cr\$ 152,00
Brinquedo (diversos modelos).....	Cr\$ 48,00

**OUTROS!!!**  
**PREÇOS VÁLIDOS ENQUANTO**  
**EXISTIR O ESTOQUE!!!**  
**PARA O RÁDIO DA MADEIRA PRESENTES**  
 artesanato em madeira, utilidades domésticas,  
 artigos de decoração, etc.  
 Rua Dr. Nereu Ramos, 178 - Fone 32.0029  
 Gaspar - SC

### RELOJOARIA E ÓTICA ONIX



Com laboratório óptico próprio.  
 Tudo em jóias, relógios e óculos.

**4 X S/ ACRÉSCIMO**

Rua Cel. Aristiliano Ramos, 282  
 Fone: 32.0992 - Gaspar - SC

### LANCHERIA RIOBAR



Servimos almoço e todo o tipo de lanches  
 Fazemos convênios com empresas.  
 Aberto das 6:30 às 20:00 hs.

Rua Cel. Aristiliano Ramos, 186 Gaspar - SC

## KI-LOJA

À vista 20% de Desconto  
 ou  
 3 X sem Acréscimo  
 Fone: 32.1522 - Gaspar - SC

**MATERIAL ESPORTIVO**  
 é na  
**RELOJOARIA ERNESTO**  
 Bolas - Chuteiras - Tênis.  
 Vestuários para todas as modalidades  
 esportivas.  
**RELOJOARIA ERNESTO - 35**  
**ANOS.**  
 Rua Cel. Aristiliano Ramos, 522  
 Fone: 32.0172 - Gaspar - SC

### ERCAVI - Materiais de Construção Ltda.



Rod. SC 411 - Ivo Silveira Km 23  
 Fones: (0473) 32.0921  
 32.0455

89110 - Gaspar - SC

## KEKA

malhas Ltda.

**UM TOQUE DE TERNURA**  
**NO SEU JEITO DE VESTIR**

Fone: (0473) 32.0506 - Caixa Postal, 196  
 Rodovia Jorge Lacerda, s/n. Poço Grande  
 89110 - Gaspar - Santa Catarina



SISTEMA SENTINELA DE  
 RADIODIFUSÃO.

SENTINELA DO VALE GASPAR  
 SENTINELA ALTO VALE IBIRAMA

MAIS DE 30 ANOS NA HISTÓRIA DO  
 VALE.



Em frente ao Residencial Bela Vista.

### OFICINA TÉCNICA SEGECOM

Consertamos seu aparelho eletrodoméstico ou  
 aparelho de som.  
 Compramos seus aparelhos usados em qualquer  
 estado.

Roa. Jorge Lacerda, Km 7 - Divisa Gaspar/Blumenau



## Pão de Mel

PADARIA E CONFEITARIA

Pães caseiros, pão de mel.

Tortas e doces em geral.

Aceitamos encomendas.

Rua Dr. Nereu Ramos, 227 - Fone 32.0775  
 Gaspar - SC

### Ind. e Com. de Malhas Murilan Ltda.

CUECAS 100% ALGODÃO  
 MODELO TRADICIONAL  
 SLIP

VENDAS ATACADO E VAREJO  
 Rua 21 de Abril, 26 - Fone: 32.1599  
 89110 - Gaspar - SC

## FLÁVIO'S SOM



E BOM HUMOR  
 Promoção Sonora

A MELHOR OPÇÃO PARA SUA FESTA  
 ILHOTA - SC - CENTRO

Fone: 43.1178

### CERAMICA ALIANÇA LTDA.

Estrada Geral Garuba (Matriz)  
 Estrada Geral Gasparinho (Filial)

Caixa Postal 82

Fone: (0473) 32.0123  
 22.31.29

Tijolos e Lajes



## PADARIA VANZUITA



Pães Caseiros - Roscas - Doces e Frios  
 Aceitamos encomendas

Rua Itajaí, 171 - Fone: 32.0459  
 Gaspar - SC

Empreendimentos Imobiliários Ltda.

RUA AUGUSTO BEDUSCHI, 125  
 FONES: 32.1238 e 22.7317  
 GASPAR - SC

Lotes na Ponta Aguda (Blumenau).  
 Ótima opção para quem quer morar em Blumenau.  
 Apenas Cr\$ 130.000 de entrada e o saldo parcelado.

Loteamento Denise (Gaspar).  
 Frente para a Rod. Ivo Silveira, medindo 580m2.  
 Apenas Cr\$ 150.000 de entrada e o saldo parcelado.

Lote no Bairro Fortaleza (Blumenau)  
 Próximo a lindas residências, com 377m2 e com rua  
 asfaltada.  
 Valor Cr\$ 250.000.

Sítio em Gaspar.  
 Com 10.000m2. Edificado com uma meia casa. Com  
 nascente de água.  
 Valor Cr\$ 250.000.

Sítio em Camboriú.  
 Com 29.000m2. A 10 Km do mar, com nascente de  
 água.  
 Valor Cr\$ 370.000.

Meia-Casa de Alvenaria - Bairro 7 de Setembro  
 Com 1 quarto, sala, cozinha, WC e lavação. Murada na  
 frente.  
 Valor Cr\$ 350.000.

Dois Casas - Rua Brusque.  
 Primeira de alvenaria. Semi-construída, de calhetao,  
 faltando apenas aberturas e pisos. Medindo aprox.  
 110m2.  
 Segunda de madeira. com dois quartos, sala, WC e  
 lavação.  
 OBS: Livres de enchentes e edificadas no mesmo  
 terreno.  
 Valor Cr\$ 580.000.

# Casamentos

Elcio Carlos de Oliveira, Oficial Substituto do Registro Civil, da Sede da Comarca de Gaspar - Santa Catarina, faz saber que pretendem casar-se:

**CLÁUDIO JOSÉ KAULING E MARIA DE FÁTIMA DE MEDEIROS.** Ele Natural deste Estado, nascido em 01.05.59 em Bom Retiro, filho de Joaquim Kauling e de Zita Maria Wiggers Kauling. Ela nascida em 15.08.63, filha de Mario Salvio de Medeiros e de Donélia da Luz Medeiros. Dia 1º de junho.

**GILBERTI NICOLETTI E VENEVÉRICA.** Ele natural deste Estado, nascido em Gaspar, em 25.11.65, filho de Amadeu Nicoletti e Geny Vanilda Nicoletti. Ela natural deste Estado, nascida em Blumenau, em 07.04.69, filha de Floriano Coradini e de Maria de Lurdes Coradini. Dia 2 de junho.

**WILSON DO NASCIMENTO E MARLI NICOLETTI.** Ele natural deste Estado, nascido em Gaspar, em 07.07.63. Filho de Vidal do Nascimento e de Arnesia Roncaglio do Nascimento. Ela natural deste Estado, nascida em Blumenau, em 09.08.67, filha de Antônio Henrique Nicoletti e de Ida Antônia Nicoletti. Dia 8 de junho.

**NATAL PEDRO FACHINI E MARELI PAMPLONA.** Ele natural deste Estado, nascido em Gaspar, em 25.12.63, filho de Pedro Fachini e de Dorvalina Fachini. Ela natural deste Estado, nascida em Gaspar, em 02.01.63, filha de Cid Pamplona e Iltrudes Elisabeth Pamplona. Dia 9 de junho.

**VALDIR DE SOUZA E FERNANDA ZAMORSKY.** Ele natural deste Estado, nascido em Blumenau em 05.12.55, filho de Olga de Souza. Ela natural deste Estado, nascida em Jaraguá do Sul em 03.03.73, filha de Pedro Zamorsky e Alveriana Nascimento Zamorsky.

**LUIZ ADOLFO ZIMMERMANN ZABEL E ELIZIANE DOS SANTOS.** Ele natural deste Estado, nascido em 15.03.60, filho de Genesio Zimmermann Zabel e Maria Zimmermann Zabel. Ela nascida em Camboriú em 12.06.73, filha de José dos Santos e Maria do Carmo Santos. Dia 16 de junho.

**ANTÔNIO BONIFÁCIO SCHMITT FILHO E ELIANA MARIA DA SILVA.** Ele nascido em Itajaí em 12.08.60, filho de Antônio Bonifácio Schmitt e Ana Maria Schmitt. Ela nascida nesta cidade em 16.03.63, filha de Evilázio da Silva e Elinor Pamplona da Silva. Dia 22 de junho.

**VALMOR ARNOLDO DOS SANTOS E TÂNIA REGINA DA SILVA.** Ele natural deste Estado, nascido em 09.11.66, filho de João José dos Santos e Elvira Arnaldo dos Santos. Ela natural deste Estado, nascida em 30.07.70, em Blumenau, filha de Laudelino da Silva e Lia Carmen da Silva. Dia 23 de junho.

Se alguém tiver conhecimento de haver impedimento que os iniba de casar-se deve acusá-lo - Elcio Carlos de Oliveira.



Cristina Schramm, Rainha do ano passado, entregando a faixa para Sandra Goedert.



Sandra Goedert, Rainha do 12º Baile do Arroz

## Rainha do arroz

Aconteceu no último dia 19 o tradicional Baile Rainha do Arroz, em Gaspar. Havia 6 candidatas disputando a coroa e a faixa do 12º Baile. As candidatas eram: Sônia Theiss, Carla Fabiana Soares, Andréa das Neves, Leila Wilbert, Sandra Goedert, Luciana Teixeira.

A escolha da Rainha do Ar-

roz é feita através das pedras do bingo. Aquela que conseguir a pedra mais alta é a Rainha. Neste ano de 1990 a vencedora foi a Srta. Sandra Goedert. O Baile do Arroz é uma promoção do Salão Willi Schramm. A animação da festa esteve a cargo do conjunto "Os Garotos do Fandango".

## Os 70 anos do papa

A sexta-feira, dia 18 não foi um dia comum no Palácio papal do Vaticano, em Roma. Chegaram muitas mensagens de chefes de governo; estadistas, líderes religiosos políticos e gente do povo, de todo o mundo, saudando o aniversário de S. Santidade, o Papa João Paulo II, que completava naquele data 70 anos de idade.

Apesar do Papa, na sua humildade, ter pedido para que não lhe fosse prestada qualquer homenagem, não pode ser evitada a manifestação de carinho e devoção das pessoas que o amam e desejam sua felicidade pessoal.

Entre as mensagens mais expressivas estavam as dos três líderes mais destacados da Polónia: presidente Wojciech Jaruzelski, primeiro ministro Tadeus Mazowiecki e do líder do Solidariedade Lech Walesa.



João Paulo II, primeiro papa estrangeiro escolhido em 45 anos, tornou-se uma figura querida entre o mundo católico. O homem humilde de Wadowice, perto de Cracovia, na Polónia é hoje admirado pelos 840 milhões de católicos romanos existentes no mundo: ninguém jamais esquecerá a figura humilde e terna daquele homem sereno beijando o solo ao chegar a um país em suas famosas visitas. (Na foto com: Arafat, líder dos palestinos).

# A igreja e a paixão do povo

1ª PARTE

Frei Leonardo Boff, O.F.M.

Contemplando a trajetória da igreja dentro da sociedade brasileira dos últimos anos, a partir de 1950, pergunta-se: Que tendências anunciam e que valor elas possuem em termos de colaboração da igreja ao controle e mudança da sociedade?

1 - Trata-se de uma fase de grande renovação dentro da igreja. A mesma destacou-se, nesta dinâmica renovadora, em três momentos. Num primeiro momento, que vai de 1950 a 1965 é a igreja grande-instituição que se renova e impõe renovação. Num segundo momento, de 1962 a 1970 é a igreja-na-base, a portadora da renovação, criando uma dinâmica qualitativa diferente daquela da igreja-grande-instituição. São movimentos mais ou menos paralelos. Num terceiro momento, a partir de 1978 nota-se o esforço de uma integração e de uma integração na dimensão renovadora: a instituição apontando para as bases e as bases dando um novo sentido à instituição. Estes três momentos são sucessivos; superpõem-se e permitem-se até a data presente com predominâncias sem anular a persistência dos três.

2 - Num primeiro momento, como se disse, ocorreu a reforma mais no âmbito da igreja-grande-instituição; foi então, fora, especialmente mediante os documentos emanados de Roma sobre liturgia, a exegese, a catequese, etc. e ensaiados nos países do norte europeu e de lá transferidos para cá. Esta renovação não atingiu a estrutura de poder da igreja, antes ela viu-se reforçada: o clero é mais ilustrado na reta doutrina, disciplinado e coeso funcionamento. A partir disso entendem as campanhas de escatologia, o movimento sobre o espiritismo, a mudança nas leituras, a religiosidade populada e totalmente dentro dos critérios de uma ecologia ilustrada e clerical. A igreja-grande-instituição não troca o seu compromisso social, que continua sendo aquele dos setores médios e opulentos do poder. As relações são de cúpula eclesial e de cúpula governamental; tem pouca capacidade de negociar com as autoridades e de pressionar sobre elas pressão na questão do ensino, da reforma agrária, do não reconhecimento da umbanda etc. A igreja-grande-instituição revela a sensibilidade pelo grave problema social: suas propostas são, todavia, moralizantes e proclamatórias: endossa o projeto governamental desenvolvimentista e oferece-lhe colaboração. Impressiona-se com as declarações de intenção dos governantes: não atua ainda com as suas práticas, inscritas dentro da dinâmica do sistema capitalista dependente e associado. Está ausente uma crítica ao sistema e não conscientizou o nexos causal entre riqueza. As mazelas sociais não provêm da estrutura, tida por boa, mas da conjuntura e dos abusos.

encadernação e gráfica

**ODORIZZI**

Fone: (0473) 322-2977

ATENDEMOS QUALQUER PARTE DO PAÍS PELO REEMBOLSO POSTAL

Impressos em Off-set - Embalagens de PVC Pastas para Convenções - Material Especial para Despachantes - Auto Escolas Igrejas - Cartórios

Rua São José, 196 - Centro - Gaspar - SC Fábrica: Estrada Geral Gasparinho, 2475 Caixa Postal 019 - Fones: (0473) 32.0811/32.0405 Telex: 472582 (Textil)

NAVEGAR É PRECISO

PREFEITURA DE NAVEGANTES



Indústria Têxtil Gaspar S.A.

TOALHAS FELPUDAS Lisas e Jacquard - 100% algodão Banho, Rosto, Piso, Copa. Jogos com 4 e 5 peças ou Kg. Linhas: Especial, Luxo, Super Luxo. Agora em novas cores e artigos.

POSTO DE VENDAS - DIRETO DE FÁBRICA

Rua São José, 196 - Centro - Gaspar - SC Fábrica: Estrada Geral Gasparinho, 2475 Caixa Postal 019 - Fones: (0473) 32.0811/32.0405 Telex: 472582 (Textil)

# BREVE EM GASPAR

## Residencial Alvorada

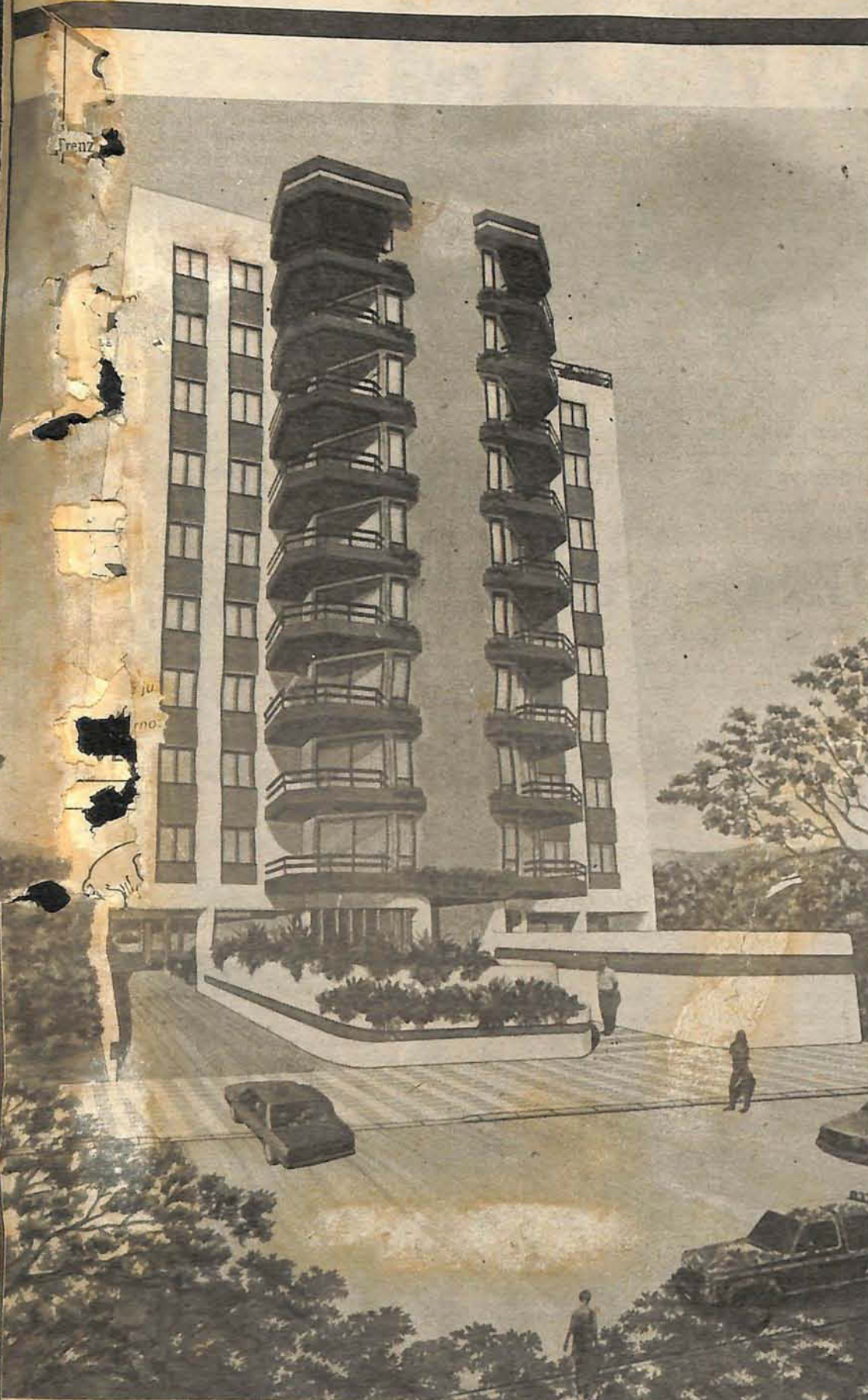

RESIDENCIAL  
ALVORADA

realização  
**CONSTRUSOL**  
CONSTRUÇÕES E INCORPORAÇÕES LTDA.

TERRASOL  
INCORPORAÇÃO E SERVIÇOS S.A.

Fone: 22.8999

## Incêndio destrói residência recém adquirida

Um incêndio destruiu completamente a casa do secretário Adilson Luiz de Souza, na margem esquerda do Itajaí (rua Luiz Franzoi), domingo à noite.

O proprietário tinha comprado há pouco e estava pintando e reformando a casa para se instalar nela, nos próximos dias. Adilson já havia localizado um curto-circuito numa tomada. Resolveu então mudar parte da instalação. No domingo foi passear

com a família em Blumenau, quando se deu o sinistro.

Embora avisado a tempo, o Corpo de Bombeiros que compareceu com três viaturas e cerca de 20 homens, nada pode fazer. Gaspar é uma cidade sem bombeiros e está sujeita a ocorrências como a que aconteceu domingo, com Adilson Souza.

A cidade já comporta a presença de um destacamento do CB.

## Cresce a criação de peixes em Luis Alves

Luis Alves - A criação de peixes em bases comerciais está recebendo grande incentivo por parte da secretaria da Agricultura de Luis Alves. No ano passado foram distribuídos 50 mil alevinos aos criadores. Os viveiros aumentaram em todo o município. E alguns criadores já estão se conscientizando de que a Acaresc está com a razão quando recomenda: Criar peixes é um bom negócio."

Seguimos nesse setor a orientação da Acaresc - diz o secretário da Agricultura Heitor Erbs, de Luis Alves, damos todo o apoio aos agricultores que atualmente desenvolvem no município criações de tilápias, carpas, trutas arco-íris. Iniciamos este ano a criação

experimental de camarão, que se encontra ainda em início e já conta no município com interessados em construir uma lagoa de criação.

### PEIXE DÁ LUCRO

A criação de peixes é uma boa alternativa na propriedade, - diz Erbs. A Acaresc dá informações seguras sobre o assunto: pode-se aproveitar áreas não utilizadas para outras atividades; permite utilizar na alimentação dos peixes, restos de verduras, batata, inhame, esterco, abóbora, milho e farelos. O local pode ser preparado com o aproveitamento de reservatórios de água, pequenos açudes e tanques já construídos na propriedade.

## Tradição faz a festa

Grande promoção festiva da cidade, na última semana, foi a realização do 8º Rodeio Crioulo, do CTG Coração do Vale. Os 38 CTG's da região praticamente se fizeram representar, na cancha Engelbert Schramm, onde foram apresentadas as grandes atrações: competições de laço, desfile de cavalaria - nos que se prolongou pelas principais ruas da cidade, provas de redeas e outras.

A missa crioula deste ano foi em homenagem ao jo-

vem Guilherme dos Santos Cordeiro, recentemente desaparecido. A memória de Guilherme foi muitas vezes lembrada durante a realização do 8º Rodeio, pois ele era um dos principais cultores da tradição gauchesca na região.

Durante o Rodeio foi realizada com sucesso a Festa do Cavalo. Cerca de 130 mil pessoas, segundo o patroo Victor Anderle, do Fogo de Chão, estiveram presentes nos quatro dias do rodeio.

## Hospital em crise

Mais um hospital entra em crise. Agora é o nosso, de Gaspar e o motivo é sempre o mesmo: falta de verbas. O Hospital Nossa Senhora do Perpétua Socorro, que tem 34 anos de existência, entrou em coma financeira. Segundo o diretor Júlio César Junkes, o Nossa Senhora recebe uma diária baixa do Inamps, o que não é novidade, para servir de três a quatro refeições por dia, enfrentar as

pa (uma tarefa dispendiosa e cara nos hospitais), remédios, luz, água, telefone, serviços médicos.

As dívidas do hospital superam a sete milhões de cruzeiros, e a maior parte do material está em mau estado de conservação. O hospital tem uma defasagem de cerca de 700 cruzeiros diariamente, por paciente, que corresponde à diferença entre o que precisa assumir e a diária recebida pela previdência.

# Desta vez, não tem prá ninguém

**S**eleção brasileira vencedora da Copa América e que a seguir ganhou da Itália. Este time é a base da atual seleção que está em Asti, fazendo os treinamentos finais para a Copa 90: Em pé: Mazinho, Tafarel, Mauro Galvão, Ricardo, Aldair e Branco. Agachados: Bebeto, Romário, Silas, Dunga e Valdo.

A essa seleção foram incorporados Jorginho, Alemão, Bismarck, Careca, Mozer, Acacio, Muller, Ricardo Rocha, Renato Gaúcho, Zé Carlos e Tita.

Essa seleção de campeões empolgou os brasileiros e despertou comentários favoráveis em toda a Europa. Depois disso, Romário sofreu uma contusão que o colocou fora dos gramados por dois meses. A unidade da seleção brasileira parecia estar quebrada, embora todos os torcedores soubessem que viam na Itália o artilheiro Careca e que seriam incluídos ainda Alemão, Bismarck, Muller, Jorginho, Renato Gaúcho e outros. Todos esses jogadores têm tarimba internacional e são testados em disputas de campeonatos. Mesmo assim, o torcedor brasileiro começou a demonstrar suas desconfianças na seleção, embora soubesse que ela estava composta dos campeões da Copa América e mais al-



guns grandes jogadores de fama internacional.

Durma um técnico com um barulho desses

### OS DOIS ÚLTIMOS JOGOS

As críticas internas foram intensas

pela derrota para um combinado da Umbria, composta de jogadores de segunda e terceira divisões.

O brasileiro estava com sede de maledicência. Era isso que estava esperando. A seleção campeã da Copa América, acrescida de mais alguns

'feras', fora uma decepção. Somente alguns estrategistas, da crônica esportiva ocorreu que Lazaroni considerou o jogo apenas um treino e que não era para ganhar de 1 a 1 como em Gubbio, uma semana antes.

Ao sair de campo os jogadores pareciam tristes e conformados para ganhar. Aquele gol, nos primeiros minutos de jogo, desafiou a seleção", disse Jorginho, após sair jogando bem".

Agora em Asti, Estádio de altitude como nunca, a uma altitude de mil metros, em um campo fechado, onde não entra ninguém, nem do hotel onde estão hospedados os jogadores. Ali os brasileiros estão a vontade, estudando táticas, jogadas ensaiadas, movimentação e aproveitamento de passes que perderam no jogo com a seleção da União.

Na realidade temos uma seleção como as melhores que já se apresentaram nas copas anteriores. Precisamos confiar nela. O torcedor precisa acreditar, que só quer ver goleada. Não precisa ficar preocupado. O torcedor deve ficar as seleções que vão participar da Copa 90, porque desta vez não tem pra ninguém. Vamos trazer o caneco. (Foto Placar).

## Como vão nossos campeonatos

**V**ejo com bons olhos, os dois primeiros meses do campeonato da Liga Desportiva Gasparsense. Tecnicamente, apesar da agressão ao bandeirinha no jogo de domingo passado, em Luis Alves, entre Zictus Schmitz x Baixo Máximo, por parte de alguns atletas do Baixo Máximo, o campeonato transcorre dentro da normalidade. É necessário porém, que dirigentes e atletas se conscientizem, da necessidade de disputar com galhardia e lealdade o campeonato, que visa, acima de tudo, o entrelaçamento entre a comunidade e os municípios vizinhos.

Em Luis Alves, são 12 participantes divididos em 2 chaves de 6, que disputam a Taça Prefeito Municipal. De cada chave, se classificam 2 agremiações e a situação está bastante indefinida.

Em Gaspar, já se sabe o nome dos 4 times classificados para a próxima etapa, consequentemente, aqueles que irão participar do campeonato da 1ª divisão da

LDG (Liga Desportiva Gasparsense) no ano que vem. Os classificados, com méritos são: Sete de Setembro, Ferroviário, Tamandaré e Bela Vista. Decepcionante a participação do América do Arraial, que apesar de contar com bons valores, em 12 pontos disputados, somou apenas um.

Na Taça Prefeito Municipal de Ilhota, apenas a associação Pedra de Amolar, está matematicamente classificada. As demais equipes, Cepel, União, Vila Nova e Oasis, ainda brigam por uma vaga. A promessa é de bons confrontos até o final desta fase.

No campeonato catarinense, Criciúma e Chapecoense, estão invictos no Hexagonal principal. O Criciúma não é novidade. Já a Chapecoense, depois da contratação do técnico Lauro Búrigo, é outra equipe, o que demonstra a competência deste polêmico treinador.

### Valnei Henrique

Zictus Schmitz 1 x 0 Baixo Máximo.  
Serafim 0 x 0 União.  
Máximo 1 x 0 Vila Nova.

### CLASSIFICAÇÃO:

#### CHAVE "A"

1º - Faixa Azul  
2º - União  
3º - J.U.C.  
4º - Vila Nova  
5º - Braço Elza

11 pontos.  
8 pontos.  
7 pontos.  
6 pontos.  
4 pontos.

6º Baixo Máximo

#### CHAVE "B"

1º - Serafim  
2º - Juventude  
- Zictus Schmitz  
4º - Máximo  
5º - Laranjeiras  
6º - Estrela do Norte

1 ponto.

9 pontos.  
8 pontos.  
8 pontos.  
6 pontos.  
3 pontos.  
1 ponto.

#### Taça prefeito Isidro Vieira (Ilhota)

(3ª rodada do retorno)

Cepel 2 x 4 Vila Nova.  
União 0 x 0 Associação.

### CLASSIFICAÇÃO:

1º - Associação  
2º - Cepel  
- União  
4º - Vila Nova  
5º - Oasis

11 pontos.  
10 pontos.  
10 pontos.  
9 pontos.  
8 pontos.

#### Taça prefeito Francisco Hostins (Gaspar)

(3ª rodada do retorno)

Sete de Setembro 1 x 1 Ferroviário.  
Tamandaré 3 x 0 América.

### CLASSIFICAÇÃO:

1º - Ferroviário  
- Sete de Setembro  
3º - Tamandaré  
4º - Bela Vista  
5º - América

9 pontos.  
9 pontos.  
8 pontos.  
5 pontos.  
1 ponto.

Em Gaspar e Ilhota, classificam-se 4 equipes para a próxima etapa, sendo que a disputa está entre 5 agremiações de cada

município. Em Luis Alves, onde há 12 participantes, classificam-se dois de cada chave.

Próximos jogos domingo dia 3 de junho.

**Gaspar:** Quarta rodada do retorno: Ferroviário x Tamandaré, América x Bela Vista. Folga: Sete de Setembro.

### BOCHA

Teve início no dia 25. Campeonato Regional de Bocha, pes consideradas fortes tecnicamente. A primeira rodada apresentou os seguintes resultados:

C. E. Guarani 2 x 1 E. R. Cruz e Souza S.C.A. Tiradentes 3 x 0 A.A. Banco do Brasil Gasparsense E.C. 1 x 2 S. D. Vasto Verde

O destaque no jogo entre Gasparsense x Vasto Verde, que apresenta a CME de Blumenau, foi o atleta Evandro, do Gasparsense, com 13 anos de idade. A partida teve muitos atrativos, especialmente Juarez, que é considerado o segundo melhor bocheiro do Brasil. A próxima rodada será hoje, com estes jogos:

S. E. R. Cruz e Souza x S. C. A. Tiradentes A. A. Banco do Brasil x Gasparsense E. C. S. D. Vasto Verde x C. E. Guarani.

Na Assembleia Geral Ordinária, realizada dia 24 de março de 1990, foi eleita e empossada a nova diretoria da Federação Catarinense de Bocha e Bolão, tem como presidente o gasparsense Ronaldo Gaertner, que permanecerá no cargo durante o triênio 90/93.



**JÓIAS E RELÓGIOS**

---

Consertos e fabricação própria.

---

Rua Ind. José Beduschi, 32  
Gaspar - SC



**A LOJINHA**

Cama, Mesa  
Banho, Confeções.

Tudo em 4 vezes

(Anexo Livraria e Bazar Silva)  
Fone: 32.0755 - Gaspar - SC



**COMPLETO SORTIMENTO DE MATERIAL FOTOGRÁFICO, EM GERAL.**

Fones: (0473) 32-0706 - 32-0550  
**GASPAR - SC**





JNT PROPAGANDA  
Trabalhos com Arte

# CRUZEIRO



Circulação simultânea em Gaspar, Ilhota, Navegantes, Blumenau, Luis Alves, Pomerode, Timbó, Indaial e Brusque.

DO VALE

ANO 1 Nº 1

GASPAR Sexta-feira, 1º de Junho de 1990

Cr\$\* 25,00

CITIBANK

O primeiro nome em pessoa física.



O PLÁSTICO FORTE



VIAÇÃO VERDE VALE



Servmed  
ASSISTÊNCIA MÉDICA AS EMPRESAS

Treble

INFORMÁTICA LTDA.  
Av. Pres. Castelo Branco, 329  
Fone: (0473) 22.8802  
Telex: 471232 MYLT  
89010 - Blumenau - SC

INDUSTRIAL E COMÉRCIO  
KRANG GARTNER LTD.A.

# TÓXICO MATA

No final de janeiro de 1982 o Brasil ficou chocado com a morte de sua mais querida cantora popular, Elis Regina (foto), 36 anos, três filhos, famosa, morreu pela intoxicação de uma overdose de cocaína combinada com bebidas alcoólicas. Os tóxicos inutilizam, trituram a personalidade de uma pessoa, tornando-a com o tempo, uma criatura inútil. No momento há uma guerra travada na Colômbia, entre os traficantes de tóxicos e o governo, com assassinatos, bandidismo e destruição. Reportagem sobre tóxicos nas páginas 10 e 11.



## Idéia fixa do prefeito: administrar

O prefeito Francisco Hostins, de Gaspar, é categórico: A ideologia política de um prefeito, deve refletir-se no volume de obras que ele constrói. Em primeiro lugar devem vir as obras, depois a política. Ele faz um balanço de suas realizações. PG 4.



## NESTA EDIÇÃO

A ASSOCIAÇÃO Recreativa das Empresas Lince faz a Festa da posse, nesta sexta. Pg. 5.  
A nova gestão da Ceval de Gaspar, nesta sexta, apresenta uma nova programação. Pg. 5.

CULTURA & CULTURA Há muita brincadeira com o nome de cultura popular por aí, mas Gramsci passa isso a limpo. Na pg. 7.

NOVO PRÉDIO - O progresso chega rápido a Gaspar. Vai começar na cidade a construção de um prédio moderno, nos trinques. Saiba como será. Pg 15.

POLÍTICA mostra idéias, trabalho e um resumo da semana no país, com aberturas e intransigências da ministra. Pg 3.

NOSSO EDITORIAL na pg 2, diz como vai ser este jornal. A quem se dirige, por que veio para Gaspar, o que pensamos sobre os municípios da foz do Itajaí e porque vamos estar do seu lado. Confira.

FREI LEONARDO BOFF um dos criadores da teologia da libertação está na pg. 14.



## Panorama de Gaspar: a aldeia, a cidade

páginas 8 e 9



## Isabel Cristina, beleza feminina de exportação

Isabel Beduschi, ex-miss Gaspar, Miss Santa Catarina e Miss Brasil, só vai entregar a faixa de Miss América do Sul em outubro, no Paraguai. Ela é a estrela de Gaspar, uma típica beleza de exportação, graciosa, familiar, no fundo tímida e de forte personalidade. Esta semana Isabel está em São Paulo, na Fenit, a feira da moda. Ela é a representante de Gaspar dos novos tempos. Página 6.

## Cruzeiro do Vale

Os grandes jornais do Brasil sempre passaram de pai para filho. Eram chamados de jornais de família. São assim, O Estado de São Paulo, pertencente ao clã dos Mesquitas, em terceira geração; o Jornal do Brasil, dos Pereira Carneiro; o Globo, dos Marinho; o Correio do Povo, da família Caldas Júnior, que não subsistiu ao impacto da vida moderna; o Correio da Manhã, dos Bittencourt, que sucumbiu no confronto com o governo militar.

Hoje a situação é diferente. Os jornais aparecem amparados por uma estratégia de marketing. Com base nas exigências do mercado publicitário e na capacidade de absorção dos leitores de uma determinada região.

É o caso de **Cruzeiro do Vale**, que vai circular em municípios do baixo Vale do Itajaí, onde não existe um órgão de imprensa de categoria, que estabeleça uma ponte entre a oferta e a procura; entre indústria, comércio e consumidor, através de veiculação de publicidade – bem como um elo de ligação entre os leitores e a notícia.

Agora, o que acontece nas cidades da região, será noticiado por um jornal da região.

**Cruzeiro do Vale** é um jornal daqui. Feito em Gaspar por gente da cidade ou a ela vinculados por laços afetivos.

Vai circular prioritariamente em Gaspar, Ilhota, Navegantes, Luiz Alves e Brusque, e sua irradiação a outros municípios se dará por exi-

gência de comunicação dessas comunidades com outros centros, maiores ou menores.

Trata-se de um jornal independente, de opinião serena, mas segura. Sem fazer crítica sistemática e ferina, quer da vida política, administrativa ou empresarial. Sua bandeira é o progresso da região. Seus aliados são as pessoas, empresas e instituições que trabalham pelo progresso.

Estamos do lado dos que chegam para ajudar.

Nossas reportagens, artigos, comentários, serão sempre analíticos, com base em números e fatos.

Os incorporadores deste jornal são pessoas do ramo, com renome e prestígio na área das comunicações. Poderiam participar de empreendimentos idênticos em centros maiores do Estado, Joinville, Blumenau, Florianópolis, mas preferiram Gaspar, como sede depois de constatar a expectativa das populações do baixo vale, por um jornal próprio.

Uma cidade, sem jornal é uma cidade sem voz.

Gaspar, Ilhota, Luis Alves e Navegantes, agora podem falar através de seu jornal.

Foi para isso que o **CRUZEIRO DO VALE** veio para os municípios da foz do Itajaí.

Vamos bater à porta da frente e entrar em sua casa.

Com licença, e obrigado.



## GANCHO

Carlos de Freitas

### E se começar a guerra?

O fato da Folha de São Paulo, um jornal que eu amo, publicar o que o presidente Collor diz e de procurar manter a independência no noticiário oficial, não caracteriza uma posição de independência. Na realidade a Folha é hoje um jornal de oposição ao governo e ao plano econômico. Todos os articulistas da casa (pg 2), colaboradores, editoriais, chargistas e leitores que vêm suas cartas publicadas em página nobre (3ª) externam opinião diferente, publicadas no intuito de estabelecer equilíbrio de opiniões, estão longe de conseguir essa proeza.

Por outro lado, essa pletora de cartas, publicadas na seção "Painel do Leitor", segue uma tendência natural, até certo ponto compreensível: na esperança de verem sua opinião publicada e assinada em baixo, os leitores participam cada vez mais ardorosamente da opinião do jornal. Atualmente até alguns profissionais ilustres do ramo aparecem no "Painel".

E com isso, o jornal que sempre primou por uma posição independente do ponto de vista político, perfilhou uma opinião nitidamente política de oposição.

Pessoalmente não estou defendendo o governo. É possível até que ele não precise de defesa. Registro apenas uma constatação e o faço como profissional da área.

É estranho que veículo da importância da Folha adote uma posição que algumas vezes chega a ser sectária, no momento em que o país está dividido entre vitoriosos e ressentidos. Os que estão do lado do presidente e os que perderam as eleições, sendo que nesta banda estão reunidas as esquerdas mal administradas, os que perderam dinheiro no over e na poupança, deputados de churrascaria, a velharrada da política (remanescentes da Velha e da nova república de Sarney), e o pior tipo de perdedores do país: os que perderam o espaço.

Credite-se à Folha, o ônus do incidente havido entre o jornal e o governo, quando o mesmo tipo de ressentidos cerrou fileiras em defesa do jornal. Tudo bem. Mas o preço da liberdade não é mais a eterna vigilância da UDN. É a própria liberdade, nobre e serena, como conceito e realidade.

Depois de prestar um serviço inestimável no período de existência democrática e quando o país readquire a plenitude do regime, embora muitos digam que não, a Folha continua armada até os dentes, paleando sozinha.

E se começar a Terceira Guerra Mundial?

Jornalista no Brasil, só tem liberdade de imprensa, quando seu jornal está brigado com o governo. Em meu tempo de Folhas era assim, e as coisas não foram muito diferentes até agora.

Ainda bem que o jornal está brigando "contra el gobierno."

### MERCADORIAS CARAS

Os preços na região ainda estão muito altos. Em Florianópolis houve algumas baixas acentuadas mas as liquidações não são compensadoras. O mesmo se passa em Blumenau. Os artigos de fim de ano, publicados no jornal de dois meses atrás. Calças jeans a mil cruzeiros e camisas a 600 não chegam a ser uma oferta tentadora, ainda mais quando se "percebe" que a qualidade deixa a desejar.

## Chumbo miudo

### ESQUECIMENTO

Extensão da Avenida das Comunidade que vai sair perto da Viação Verde Vale, foi esquecida, e já é candidata a mais uma obra inacabada. Uma solução para essa avenida seria bem vinda.

### MACUCO

Não se sabe o que está acontecendo com a escola municipal Augusto Schramm, no Macuco. Só este ano já passaram por lá, três professores. Falta

merenda escolar e não foi construída ainda a horta da escola.

### AIDS MATA

Já foi confirmado que a Babalú está com AIDS. Muita gente começa a ficar preocupada. E agora? Também no bairro Bela Vista há um caso de AIDS. O mal ataca também os incrédulos. A AIDS mata.

### BR-470

Falta pressão das autoridades estaduais e municipais para apressar

as obras da Blumenau - Navegantes. Ou alguém está preocupado que, com a sua conclusão, Gaspar vai ficar por fora...



### SALA DE VISITA

O projeto da nova rodoviária de Gaspar já foi aprovado pela Câmara. Mas ficou nisso. As atuais instalações da Rodoviária são precárias e desconfortáveis e sua localização provoca constantes congestionamentos de trânsito.

A estação rodoviária é o cartão de visita de uma cidade. E o nosso cartão de visitas é feio e desbotado. Os passageiros esperam o seu ônibus de pé, cansados e quase sempre irritados. Já é tempo de pensar em uma solução.

### CAMINHO DA ROÇA

A rodovia Jorge Lacerda, que liga Blumenau a Itajaí está pior do que caminho para a roça. Há comentários de que em breve ela será restaurada. Se não for promessa de véspera de eleição, pode ser que a estrada melhore, mas desta vez o pessoal do vale está esperto: primeiro a obra, depois o voto.

### SACOLÃO

O Sacolão já não é o mesmo. Nos sábados de manhã, coloca à disposição da freguesia, algumas frutas estragadas, para desovar o estoque velho. A classe operária vai ali, esperando comprar mais barato e acabam comendo, como diz o caipira, de banda ruim.

## Cruzeiro do Vale

Editado por JNT Propaganda Ltda/ GS Sistemas e Dados

### DIRETORES

Gilberto Schmitt  
João Nivaldo Tomazzia

Redator chefe: Carlos de Freitas

EDIÇÃO: Redação - Rua Sete de Setembro, 41. Fone 32.0060, Gaspar, SC. Publicidade: criação/mídia. JNT Propaganda/ Oscar Grotmann Filho. Fone 22.3944 e 32.0060. Composição e Diagramação: AM Comunicações/ Julio A. Souza. Jornalista Responsável: Carlos L. de Freitas - MT 5478.DRT/SP 322/50. Impressão: Jornal de Santa Catarina.

TIRAGEM: 8.000 exemplares

# CEVAL

Tem sempre um jeito de fazer melhor

# Só o eleitor dirá quem é o herdeiro político de Mastella

Tudo indica que o jovem Marcelo Rego, ex-chefe de gabinete do prefeito Wilson Kleinübing e ex-presidente da Comissão Organizadora dos Jogos Abertos, será o herdeiro político do deputado Francisco Mastella.

O prestígio deste parlamentar tragicamente desaparecido em meio do mandato, cresceu muito na região. "Mastella era de uma dedicação extraordinária aos problemas das prefeituras e dos eleitores do município. Tudo o que caía em seu gabinete tinha fluxo rápido e eficiente. Em pouco tempo ele fez muito como deputado," disse o prefeito Francisco Hostins, de Gaspar.

## TRANSFERÊNCIA DE PRESTÍGIO

As mesmas forças políticas que trabalham por Mastella se articulam para dar prosseguimento ao trabalho dele interrompido, e entre os candidatos da região, o que até agora apresenta possibilidade de empolgar esse eleitorado, é sem dúvida Marcelo



Foto: Mario Barbêla

Marcelo de Mello Rego

Rego, que trabalhou ao lado de Kleinübing, dirigiu a Oktoberfest e outros eventos de grande público e dirigiu até há pouco os Jogos Abertos de Santa

Catarina.

Marcelo é discreto e ativo. Não faz afirmações. Mas está trabalhando em Gaspar e adjacências, nas bases eleitorais do PDC. Além disso, é jovem e foi testado em trabalhos administrativos, quer em empresas da região, como no serviço público, em Blumenau.

## VAN DALL

Até pouco tempo havia dúvidas se o deputado Wilson Van Dall disputaria uma vaga na Câmara ou saía para a reeleição. Houve muita onda em Blumenau, algumas intriguinhas e rebates falsos, mas Van Dall estava decidido. Concorrerá mesmo à reeleição.

Van Dall tem eleitorado cativo no distrito de Belchior (Gaspar) e em quase todo vale do Baixo Itajaí. A disputa vai ser renhida com qualquer candidato novo que entre em sua área. Cerca de 45 candidatos da região estão inscritos para concorrer à Assembléia, todos com domicílio eleitoral em cidades do Vale do Itajaí.

## Ilhota, a grande festa do ouro com o que o Vale tem de melhor

ILHOTA - As prefeituras do Baixo Vale do Itajaí estão realizando uma grande obra. Algumas delas estavam estagnadas, com dívidas, sem dinheiro em caixa e, quase todas, com sua frota de veículos sucateada. Os novos prefeitos que assumiram em março de 88, porém, mudaram esse conceito. Todos eles estão realizando uma obra apreciável. É o caso de José Izidro Vieira, de Ilhota, um poeta, com livro publicado, que gosta de beber, e também de trabalhar.

## A FESTA DO OURO

Ilhota idealiza uma grande festa anual, que reúne apresentações para todos os gostos. Usou para isso a sua criatividade, bolando a Goldfest (festa do ouro), em atenção à tradição, pois Ilhota e a região adjacente, em passado recente foi aurífera, de exploração rica de ouro.

agora, de 15 a 18 de junho, tem nesse período, tudo o que a região tem de festivo: há o dia da Oktoberfest (quando se realiza uma mini-Oktober, com convidados de Blumenau; o dia da Marejada, a festa típica de Itajaí; dia da Fenarreco, com o pessoal de Brusque (tudo o que a Fenarreco tem



Um dos ônibus escolares e dois dos caminhões adquiridos pela prefeitura.

de bom) e assim por diante. A intenção - diz o prefeito, é trazer para cá tudo o que o Vale do Itajaí tem de bom no gênero.

As Gold anteriores foram um sucesso e a deste ano, segundo o prefeito-poeta deve ser melhor ainda. "Temos vários shows de artistas brasileiros consagrados e vários conjuntos gauchescos, que andam arrazando por aí."

## OBRAS E MÁQUINAS

Com esse material novo foi possível realizar nesse curto espaço, a construção de uma creche; uma escola municipal; um posto de saúde; seis abrigos de ônibus na margem direita do Itajaí-Açu; um ginásio de esportes, que está em fase de acabamento; reativou duas creches antigas; e outras obras menores no município.

Um fato curioso é que a prefeitura de Ilhota fez a doação de uniformes escolares para toda a rede municipal de ensino; fornece a merenda escolar (que nunca foi interrompida) e o material escolar e didático para as escolas. O prefeito também já construiu 265 k de estradas no interior do município; criou a escola de tratoristas e tem várias obras em projeto e em fase de convênios com outras entidades.

## PREFEITURA DEU DE GRAÇA

Um fato curioso é que a prefeitura de Ilhota fez a doação de uniformes escolares para toda a rede municipal de ensino; fornece a merenda escolar (que nunca foi interrompida) e o material escolar e didático para as escolas. O prefeito também já construiu 265 k de estradas no interior do município; criou a escola de tratoristas e tem várias obras em projeto e em fase de convênios com outras entidades.

## Brasil para bom entendedor

No momento em que começam a crescer as manifestações populares contra as medidas econômicas do governo e aparecem críticas mais frequentes na imprensa, alguns fatos vêm contrabalançar a vocação para falar mal do governo, dos brasileiros. Uma pesquisa do IBOP, divulgada no final da última semana revela que 77% dos brasileiros ainda apoia o presidente e 74% acham que o plano econômico está certo. A pesquisa foi também favorável à ministra Zélia Cardoso de Mello, em 43%.

Paralelamente a esses dados ouve-se mais boatos de queda de ministros, greves, fracasso do plano, aumento da inflação, aumento dos preços e outros. Enquanto isso o presidente visita uma plataforma petrolífera da Bacia de Campos e continua suas práticas esportivas. Verifica-se que, apesar das marchas e contra-marchas de algumas medidas, o governo mostra serenidade, ajudado no plano popular pelas vitórias esportivas de Ayrton Senna, Emerson Fittipaldi, e a preparação para a Copa 90.

Os fatos de maior repercussão desta semana ainda são a criação de uma política provisória de salários, (que parou na livre negociação, questão fechada para o governo), e a demissão de 350 mil funcionários públicos federais.

Os observadores políticos verificam que as pressões populares, greves, ameaças políticas e boatos, desta vez esbarram na firmeza do presidente e seus ministros, que estão abrindo para entendimentos na questão salarial.

## Volta de Sarney

O ex-presidente Sarney que dizia estar com pressa de voltar ao Maranhão, para descansar e andar de chinelo na praia, já está novamente botando as manguinhas de fora. Está trabalhando por sua candidatura ao senado, visitando os bairros pobres de São Luiz e falando em resolver os problemas nacionais. Realmente ele tem autoridade para falar dos problemas nacionais. Foi ele quem os criou.

Ao ouvir a notícia na televisão, um barbeiro ali da rua Aristiliano Ramos não resistiu a este comentário:

- Se Sarney chegar ao Senado, uma de suas primeiras providências será de aumentar o tempo de mandato dos senadores, de oito, para 16 anos.



REVENDEDOR

AMANDIO SPENGLER E CIA  
TEL: 32.0970

No coração de Gaspar  
Rua Cel. Aristiliano Ramos, 91

**MINI - MERCADO**  
**GAUCHO**  
Tudo em Gêneros Alimentícios  
Inclusive Açougue  
Entrega a Domicílio  
Aceitamos cheques Pré-datados  
Rua Prof. Leopoldo Schramm, 370 - 89110 - Gaspar

**TRILHO'S**  
**CHOPARIA**



- Filé na Grelha
- Pizzas
- Petiscos
- Lanches



Venha saborear um chopp conosco  
Gaspar - SC Fone: 32.1524

# Primeiro obras, depois a política

O prefeito Francisco Hostins, de Gaspar, faz hoje uma administração tranqüila: a prefeitura não tem mais dívidas, sua arrecadação mensal atinge em média 20 milhões de cruzeiros dos quais 50% são gastos na folha de pagamento. E nisto Gaspar já começa a se diferenciar da maioria das prefeituras do Estado

que fazem empréstimos para cobrir a folha de pagamento dos funcionários.

No dia em que fizemos esta entrevista com o prefeito, ele estava preocupado com a cobrança de 8%, feita pelo Banco do Brasil, referente ao Imposto de Operações Financeiras. As prefeituras estavam



Prefeito Francisco Hostins

isentas desse desconto, que, no caso é ilegal, pois a constituição prevê que uma entidade pública não pode cobrar imposto de outra.

Chico, tratamento carinhoso que a população dá ao prefeito, faz uma administração menos política e mais prática, com vistas ao atendimento de três

prioridades básicas, que fazem parte de seu programa administrativo: saúde, educação e obras públicas.

"A ideologia política de um prefeito - diz Francisco Hostins - deve refletir-se no volume de obras que ele constrói. Em primeiro lugar devem vir as obras, depois a política."

**H**ostins considera um problema grave o fato de Gaspar estar em plena ascensão econômica, onde surgiram bairros residenciais novos, de construções da classe média com toda a infraestrutura, aparecem bolsões de população marginal, com problemas sociais graves. É o caso de Gasparinho, Bela Vista e parte de Ferrupilha, onde ocorre a formação de núcleos marginalizados de pessoas vindas de fora. Nesses lugares ocorrem problemas sociais de todas as naturezas: marginalismo, vadiagem, pobreza e violência, embora esta, em menor escala.

É justamente aí que está atacando obras como a construção de casas populares através de mutirão, construção de mais um posto de saúde, obras de infraestrutura, como alargamento de vias públicas e instalação da rede de esgoto.

A instalação de postos de saúde vem desde o começo da administração. Os bairros beneficiados foram Gasparinho, Belchior, Bela Vista e Barracão, onde há atendimento médico-odontológico. Hoje o atendimento médico nos postos de saúde do município são da ordem de 1.500 por mês, nas diversas especialidades: pediatria, cardiologia e clínica geral, sendo que há médicos contratados para todas essas áreas. O mesmo se verifica na odontologia. Os quatro dentistas do município, fazem mil atendimentos por mês, de diversas naturezas.

Todo esse trabalho é desenvolvido dentro do programa do SUDS. Só o que ainda não está afinado é o recebimento da verba que estava em NCz\$ 3.500 no final do ano passado, foi evoluindo e está agora em Cr\$ 254.000, enquanto o gasto mensal da prefeitura é de Cr\$ 500.000 mensais.

## AINDA OBRAS

Uma obra importante foi iniciada no começo deste mês. Trata-se da ETA-II, a nova estação de tratamento de água



Obra realizada pela prefeitura no Arraial Baixo. Retificação de valas e tubulação para controle a canalização de água para as lavouras de arroz.



Retroescavadeira adquirida pela prefeitura trabalha na retificação e limpeza de um ribeirão.

que atenderá o fornecimento de toda a região do bairro Bela Vista e Águas Negras, com 1.500 ligações que beneficiam 7.500 moradores.

O prefeito Francisco Hostins acentua que essa obra está dentro das prioridades de sua administração. Atualmente

o Samae atende a 6.200 ligações que servem 26 mil moradores, total de 35 mil habitantes.

A antiga estação de tratamento, localizada no centro da cidade não tem mais capacidade para atender a toda a demanda. Com a ETA-II será aumenta-

do o número de ligações domiciliares. Duas empresas venceram a concorrência para a construção, a Bluville, que já realizou os serviços de estaqueamento e a VH - Engenharia responsável pela construção de uma base para instalação dos equipamentos da estação.

Hostins e Mario Simientecski, o atual vice-prefeito, administram Gaspar com o programa de campanha em cima da mesa. Todas as obras planejadas para 1990 foram iniciadas ou estão mapeadas para serem atacadas. Jorge Luiz Souza, diretor do Samae, entusiasmado com o início da ETA-II, explica que essa nova estação vai aumentar mais 100 mil litros de água aos 205 mil litros/hora que produz a velha estação.

Gaspar já realizou no âmbito de todas as secretarias um volume considerável de obras públicas, em pouco mais de um ano.

## UMA ESPÉCIE DE OKTOBERFEST

O ativo secretário de Cultura, Esporte e Turismo, Paulo Zimmermann, responsável pelo número elevado de eventos em 89, entusiasma-se com a idéia do prefeito de criar uma grande festa regional, com a colaboração dos CTGs da região. Será um verdadeiro festival de churrascos e comidas típicas, músicas, folclore, bailes e outras coisas, no período da Oktober e Fenarreco, já que Gaspar é ponto obrigatório de passagem entre Brusque e Blumenau.

## MAQUINÁRIA

Até dezembro de 89 a prefeitura tinha gasto um milhão e 700 mil cruzados na atualização de frotas de veículos e equipamentos que se encontrava praticamente inservível. Este ano chegou a prefeitura uma retroescavadeira.

O prefeito Francisco Hostins compra todo esse armamento para continuar a guerra travada há dois anos contra o principal problema de Gaspar, a sua infraestrutura urbana.



CLUBE DE DIRETORES  
LOJISTAS

SERVIÇO DE PROTEÇÃO  
CRÉDITO  
DE GASPAR

Segurança Máxima ao comércio

Rua Cel. Aristiliano Ramos, 502  
Fone: 32.1133 - Gaspar - SC

## MOENDÃO



-Vinhos-Pingas-Vimes-Artesanatos-Lanchonete

Rod. Jorge Lacerda, 6404 - Poço Grande  
Fone: 32.0444 - 89110 - Gaspar - SC

PREFEITURA MUNICIPAL DE  
LUIS ALVES  
SAÚDA CRUZEIRO DO VALE

# Ceval vai reconstruir

**T**ão logo receba o laudo da perícia, sobre o acidente de São Francisco, a Ceval começará a construção de novo segmento na unidade de industrialização de soja, que substituirá o que foi totalmente destruída pela explosão. O complexo industrial de São Francisco do Sul, está operando com apenas 45% de sua capacidade. A secção sinistrada possuía excelentes condições técnicas, mas nada poderá ser aproveitado depois do acidente deste mês. Em seu lugar será construída uma nova, completamente dentro das mais avançadas técnicas do setor.

## CEVAL E A KOWALSKY

Respondendo a uma pergunta sobre a propalada compra da Indústria de Pescados de Kowalsky de Itajaí, pela Ceval, o Diretor de Marketing da Empresa, Herculano Domicio, esclareceu:

— A Ceval está em entendimento com a Kowalsky para comprar ou alugar um armazém ou pavilhão de suas instalações em Itajaí. Apenas isso, a Ceval não vai entrar no ramo da pesca e não está comprando a Kowalsky. Está apenas negociando a ocupação de um pavilhão que se encontra disponível, para ocupar com seus produtos, no porto de Itajaí.

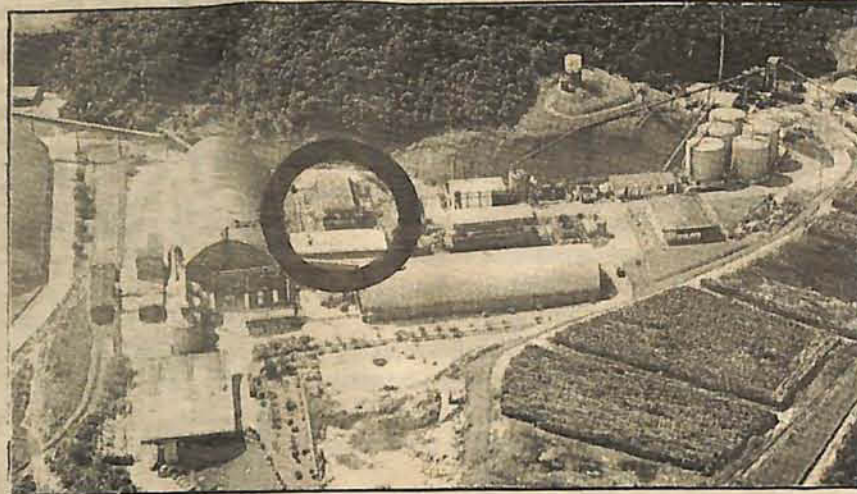

Complexo industrial da Ceval em São Francisco do Sul. No círculo o local onde se deu a explosão

## ASSOCIAÇÃO RECREATIVA DAS EMPRESAS LINCE

### Hoje tem festa da posse

**A**contece nesta sexta-feira, dia 1º de junho, a primeira promoção da nova diretoria da Associação Recreativa das Empresas Lince, que assumiu no último domingo dia 27. A nova gestão, presidida pelo gerente de Administração de Seguros da Lince, Sílvio Dionísio Dagnoni, da Lince, realiza a "Festa da Páscoa" para seus associados.

Para animar a festa, contrarou a Flavio's Som, de Ilhota. O evento, que inicia as 22 horas, terá ainda uma apresentação especial de Lambada. O show será feito pelas duplas de lamba-

teiros, Marilda Constâncio e Sidnei Pereira, Martina Nicolai e Valdemar Tiago, da Academia Training Center, de Blumenau. Os dois casais estão participando do Concurso Estadual de Lambada, que acontece em Florianópolis, neste fim de semana.

Os associados terão entrada franca e seus acompanhantes pagarão o preço de Cr\$ 100,00.

#### NOVA DIRETORIA

A nova diretoria executiva assumiu no último dia 27 de maio. Fazem parte desta gestão: como

vice-presidente, o superintendente da Fundação Frei Godofredo, Dário Deschamps, secretárias, Rosemary Thomaz e Célia Margarete da Costa; 1º tesoureiro, Etelvino Cordeiro; diretor esportivo, José Guilherme Brokveld; diretor patrimonial, Tarcísio Lenfers, todos da Linhas Circulo. Ainda, como 2º tesoureiro, Rogério Spengler, da Lancaster; diretor da ala Jovem, Genésio Plucínio de Oliveira, da Plasvale e diretora cultural, Angélica Donato Morbis e diretora social, Giovana Kindlein, da Lince.

## Gaertner, 50 anos servindo Gaspar

**O** Supermercado Gaertner completou a 10 de maio, 50 anos de existência em Gaspar. Praticamente começou com a cidade. Quem se lembra de Gaspar de 1940, se fizer um esforço de memória localizará, na vila acanhada ao lado do Itajaí-Açu, composta praticamente por uma rua, da mercearia Gaertner e sua esposa, dona Ilse Knopp Gaertner.

Com o tempo a mercearia cresceu, sempre priman-



do por dar aos gasparenses um atendimento de primeira qualidade. Há pouco mais de 12 anos transformou-se em supermercado e continuou crescendo com a cidade. Hoje, ao completar 50 anos, sempre no mesmo lugar, continua recebendo uma clientela fiel e amiga. Já possui mais uma filial na rua 7 de Setembro e seu Paulo E. Gaertner, pretende fazer algumas modificações para ampliar a loja matriz, pois precisa de mais um espaço para ampliar a área de vendas.

## Navegantes já tem sua Associação Comercial

A comissão provisória da ACIN - Associação Comercial e Industrial de Navegantes - reúne-se nesta terça-feira, Jia 5 na Sociedade Sul América, para a aprovação do estatuto e eleição da primeira diretoria da entidade, segundo o coordenador Jorge Bertotti da Silva.



Prefeito Adherbal Ramos Cabral lutou pela ACIN.

"Após muitos anos de conversações, finalmente os empresários navegantinos se conscientizaram da importância de uma completa união, onde todos os proprietários de estabelecimentos comerciais e industriais do Município compactuem da mesma idéia de progresso, sem necessitarmos de apelar para a associação de Itajaí, como se estivéssemos lavando fora nossa roupa suja", afirmou Bertotti.

Para os lojistas, por exemplo, é muito importante a discussão constante de preço, num consenso para que não se explore a clientela local e muito menos o turista, como ainda ocorrem afugentando todos e mandando-os para centros comerciais de Itajaí e outros. O mesmo acontece com proprietários de restaurantes e similares, que exploram o bolso do visitante e espantam os turistas.

## Blumenau cria órgão de defesa do consumidor

**BLUMENAU** - O prefeito Victor Sasse encaminhou à Câmara de Vereadores o projeto-de-lei que institui a CODECON - Comissão Municipal de Defesa à formulação de uma política municipal de defesa e orientação ao consumidor. O novo órgão integrará a estrutura do gabinete do Prefeito, será composta por oito pessoas - escolhidas e nomeadas pelo prefeito, após terem sido apresentadas em lista triplíce de determinados órgãos do Município.



Prefeito Victor Sasse

Mensalmente, terá que apresentar relatório de atividades ao Poder Legislativo e ao Poder Executivo. Serão objetivos permanentes da Comissão: proteger o consumidor quanto a prejuízos à sua Saúde e segurança; fomentar e proteger os interesses econômicos dos consumidores; fornecer aos consumidores informações adequadas para capacitá-lo a fazer escolhas acertadas de acordo com as necessidades e desejos individuais; educar o consumidor; criar possibilidade de real ressarcimento ao consumidor; e finalmente, garantir a liberdade para a formação de grupos de consumidores e outros grupos ou organizações de relevância, criando oportunidades para que estas organizações possam apresentar seus enfoques nos processos decisórios a elas referentes.

### INCORZUL

IND. COM. REPRESENTAÇÕES  
ZUCHI LTDA.

ESQUADRIAS DE ALUMÍNIO,  
FERRAGENS, TINTAS,  
MANGOTES, TUBOS DE AÇO,  
MATERIAL ELÉTRICO E HIDRÁULICO.

Rua Cel Aristiliano Ramos, 490 - Sala 05  
89110 - G A S P A R - Santa Catarina (0473) 32-0991

### Regente

representante da  
fábrica de máquinas de malharia

comércio e representações Ltda.

## COPPO

S. A. MACO

Distribuidor de Fios

## LAN SUL

Rua Amazonas, 2085 Fone: 22.5598 Blumenau - SC

### MALHARIA

E TINTURARIA DO VALE LTDA.

TINGIMENTOS DE MOLETON E  
MEIA MALHA  
E RIBANAS

Rua Prof. Leopoldo Schramm, 478  
Fone: 32.1177 - Gaspar - SC

# Miss Brasil e América do Sul

## Beleza gasparense de exportação

Isabel Cristina Beduschi, Miss América do Sul, uma blumenauense bonita e graciosa de 20 anos, só vai entregar a faixa para a sucessora em outubro, em Assunção, Paraguai.

A vitória persegue Isabel. Foi Miss Clube Atlético Tupi, Miss Gaspar, Miss Santa Catarina, Miss Brasil e Miss América do Sul. Familiar, tímida, loira e bela. Descendente de alemães, por parte da mãe e de Italianos pelo lado paterno. As

fotografias nem sempre lhe fazem justiça. Ela é mais bonita pessoalmente.

Adora viajar, das cidades onde esteve até agora, gostou mais de Los Angeles e Miami. Gente, organização da vida americana, movimento, alto astral. Mas quando fala de Gaspar, fica emocionada. Quando foi passada para segundo lugar no concurso Miss Blumenau, por não ter nascido na cidade, onde vive desde

criança, aceitou o resultado do concurso e não queria mais nada. Mas nesse momento o pessoal de Gaspar cerrou fileiras em torno de seu nome, incentivou-a a concorrer por sua cidade. A "turma" inscreveu-a no concurso. Ela acabou aceitando e daí por diante vieram, em tempo recorde, todos os títulos que acumulou. Isabel é uma vencedora, e como muitos outros vencedores, está com Gaspar e não abre.



**N**o próximo dia 4 (junho), Miss América do Sul estará em São Paulo, para participar da Fenit, a feira da moda. Gosta de trabalhar como manequim e como modelo fotográfico, na realidade, confessa, desde pequena que sonhava com a carreira. Depois que estiver descompromissada de todos os títulos que possui, procurará trabalho neste setor. Acha que sua carreira é por aí.

Participou no Rio de um programa dos Trapalhões e foi elogiada por sua atuação. Alguns diretores e pessoas do meio de televisão, fizeram a ela propostas de contratação. Preferiu não aceitar e, seguindo seu instinto natural, esperar mais um pouco.

Isabel não é moça de arroubos e entusiasmos do momento. Quando perguntamos se ela via oportunidade de formar sua carreira como modelo ou artista de televisão no Rio e São Paulo, ela respondeu:

- Olha, há realmente oportunidades nos grandes centros, mas o meio exige muito dos profissionais. Algumas vezes para chegar o estrelato é preciso fazer concessões para as quais eu não estou preparada.

- Você tem agente, ou alguém que abra seu caminho?

- Não. Não há ninguém por trás de mim. Tenho que fazer tudo sozinha.

- Mesmo durante o concurso?

- Mesmo. Sempre viajei sozinha.

Na realidade, não tive ninguém para ajudar. Uma candidata a Miss tem de levar seu "staff" para resistir a correria, troca de roupa, maquiagem, movimentação,



Foto - João Cid Portuagal Filho

ção, aquela loucura toda!

- E o noivo, já pintou?

- Não. Não penso em casamento.

Tenho um namorado há cinco anos, de

### É PRECISO IR EM FRENTE

O papo vai rolando e vamos sabendo particularidades de sua vida. Os últimos livros que leu tinham fundo espiritualista. Mas confessa que não pratica nenhuma linha mística. É católica

antes dos concursos, mas por enquanto é só isso.

praticante. Sua vida seria um caos se ela não fosse organizada e enérgica consigo mesma.

Vai ao cinema e vê televisão com muita assiduidade. E crê em Deus, que isso é natural, todos são. E um dos traços de sua personalidade é a persistência. Quando começa uma coisa vai até o fim. Durante os concursos em que participou, muitas vezes se sentiu cansa-

da, mas ia em frente.

- Há moças que ficam indecisas e desistem no meio do caminho, depois verificam que poderiam ter vencido, não somente concursos como também outras disputas.

Talvez para vencer a timidez natural é que Isabel nunca desiste de nada. E se deu bem até aqui.

### UMA GRANDE AVENTURA

Isabel Cristina resume o que já vinha acentuando durante esta entrevista que fizemos com ela na casa dos pais, onde vive em Blumenau: Tudo foi aventura deslumbrante. Os três concursos: Miss Blumenau, Miss Gaspar e Miss Brasil, e logo depois a viagem à China para participar do Miss Universo, foram uma experiência fascinante, que no começo me deixou meio tonta. Para mim, tudo aconteceu muito depressa. Participei de vários concursos de beleza e acumulei cinco títulos em pouco mais de um ano, 1988/89. Na realidade não estava preparada para tudo isso, mas foi maravilhoso.

A est... uma moça... de, hoje... a cabeça no lugar. Não ficou inebriada pelo sucesso. Fala com naturalidade sobre tudo o que aconteceu. Planeja viagens, trabalho, contatos com os grandes centros.

Ainda há muito sucesso para ela.

**LOJA BOLOMINI**

**4 VEZES S/ACRÉSCIMO**

**MODA OUTONO/INVERNO**

Rua Cel. Aristiliano Ramos, 404 - Fone 32-0655

89110 - G A S P A R Santa Catarina

Auto Tapa e Móveis Estofados

Marquetti Ltda.

Fábrica e Loja.

Estofamentos de Móveis e Automóveis em Geral, Capas, Telas, Tapetes, Colchões Simples e Ortopédico, Cadeiras Giratórias

FABRICAMOS ESTOFADOS SOB MEDIAS DE QUALQUER TIPO

Telefone: (0473) 32-0492

Rua Dr. Nereu Ramos, 53 - Cx. Postal, 61 - 89110 - G A S P A R

**TE CONTEI RESTAURANTE**

PIZZAS, LANCHES, PETISCOS, REFEIÇÕES, SUCOS E VITAMINAS.

Rua Cel. Aristiliano Ramos, 35

Centro - Gaspar - SC

## A pranteada lei Sarney

**B**enedito Ruy Barbosa, ex-cronista de box, ex-reporter, autor de *Pantanal* e de outras novelas de sucesso, da Globo, há duas semanas foi entrevistado pela Rede Brasil (TVE) por dez perguntadores, que o bombardearam de perguntas durante uma hora. À certa altura um deles, com a intenção evidente de criticar a extinção da Lei Sarney, que permitia descontar do imposto de renda, as importâncias gastas pelas grandes empresas a atividades culturais. Ruy se ajeitou na cadeira giratória, virou-se para o perguntador e disse: Olha, a Lei Sarney tinha tomado um rumo errado. Eu mesmo tive proposta de uma empresa que queria me financiar até NCz\$ 500 mil, para ajudar nas despesas de um filme, desde que eu desse o recibo de um milhão. Recebi outras propostas idênticas. Foram funda-

das empresas editoras, cinematográficas, e de promoções artísticas com a finalidade única de trabalhar em cima da Lei Sarney, e nem por isso melhorou a educação artística do povo e o nível das artes no Brasil. Bilhões de cruzados do IR foram sonogados em todo o país, através da Lei Sarney.

— Mas a Embrafilme? insistiu o defensor da cultura nacional?

— Era outra bagunça, disse Ruy Barbosa. Virou uma panelinha, um quisto nacional. Só os apaniguados ganhavam verbas para fazer um filme. Na época de maior euforia da Embrafilme, a qualidade do cinema brasileiro caiu consideravelmente. A empresa era má pagadora. Para se receber um prêmio era uma tragédia. No entanto, as panelinhas ligadas ao governo conseguiam quantias vultuosas pra projetos mediocres.

## Revolta da escritora

**A** poetisa Hilda Hilst de São Paulo é autora de vários livros de poesia e de uma novela (Com os Meus Olhos de Cão), de linguagem renovadora e momentos arrojados de criação, que levou alguns críticos a compararem a autora a Guimarães Rosa. Hilda sempre foi admirada em São Paulo, inclusive por ser uma mulher bonita.

Agora ela partiu para uma novela pornográfica, *O Caderno Rosa de Lori Lamby*, que alguns leitores acharam horrorosa. A personagem principal é uma garotinha de oito anos, de uma ingenuidade perversa, que fala de sexo com o conhecimento e cinismo de um adulto.

Hilda está revoltada contra os editores e leitores que não lêem livros sérios. Disse que escreveu o *Caderno* para se vingar de ambos. "O mercado não gosta de escritor que pensa. O país é bandalho, adora isso (pornografia). O que o



editor quer é um escritor mediano, medíocre".

Nota-se por suas declarações aos jornais de São Paulo, que Hilda Hilst está profundamente ressentida com as mediocridades triunfantes da literatura brasileira e dos estrangeiros que são vendidos no país como best-sellers. Uma coisa é certa. Alguém precisa dizer coisas assim, de vez em quando.

Hilda acha Umberto Eco um chato. Detesta a "Bicicleta Azul". Mesmo como escritora pornográfica, deve ter escrito um grande livro.

## Cultura & Cultura

"Criar uma nova cultura não significa só fazer individualmente descobertas "originais"; significa também e especialmente, difundir verdades já descobertas "socializa-las", por assim dizer, convertê-las em bases de ações vitais, em elemento de coordenação e de ordem intelectual e moral. Que uma massa de homens seja levada a pensar coordenadamente e em forma unitária a realidade presente, é um fato "filosófico" muito mais importante e original do que o achado, por parte de algum "gênio" filosófico, de alguma nova verdade que seja patrimônio de pequenos grupos de intelectuais" — GRAMSCI.



CRIAR EDIÇÕES

## Espaço

**E**ste espaço foi aberto para formar e informar. É mais uma porta por onde possam ir e vir as pequenas coisas da cultura local. Sem limitações provincianas. Desejamos colaborar na formação de nosso povo. Por isso, nunca recusamos a oferta de espaços. E estamos aqui para conversar, discutir, mais para ouvir do que para falar. Vamos pôr numa mesa comum a diversidade de idéias para digerirmos juntos o que nos toca de tão perto: o futuro de nossa gente, cujos resultados se assentam na formação cultural. Está aí uma idéia a ser discutida. Por isso, estamos aqui. Não acreditamos em desenvolvimento, sem participação efetiva do povo nos bens culturais. É através dela que se plasma a civilização. Não há outro caminho.

Agradecemos à equipe diretora do "Cruzeiro do Vale" o espaço que nos deram. E damos ao povo leitor o direito de discutir este espaço. Ele é lugar de todos. Cultura não pode ser propriedade de uns poucos.

### PÓS-GRADUAÇÃO

**I**nstituto Nacional de Pós-graduação (SP), através do Sindicato dos Contabilistas de Blumenau, concluiu programa de especialização para cerca de duzentos profissionais da região. Professores da USP e Unicamp atuaram no programa, de alto nível: quem sai ganhando, além dos cursistas, é a comunidade toda. Mais gente especializada no mercado de trabalho. Na área de Recursos Humanos, uma agradável surpresa: duas gasparenses chegaram na frente. Teresinha Lanznaster Spengler (trabalha na Dudalina) foi a primeira colocada; e Maria de Souza e Silva Maas (trabalha na Fundação Frei Godofredo), a segunda.

### IMAGEM & IDÉIAS

**O**bom do cinema é o movimento de imagens e idéias. Ver filmes e discutir idéias a partir de imagens, sem dúvida, é das melhores pedagogias. Essa experiência foi feita com dois grupos de trinta alunos na Fundação Frei Godofredo.

Durante sete horas, cada turma pôde ver, analisar e discutir as imagens de "O Nome da Rosa" e "A Missão". Criteriosamente. Didaticamente. O resultado valeu: como cumprimento de parte do programa da disciplina de Educação Artística e como oportunidade de participar de alternativa de formação cultural. Outros cursos vão acontecer: outros filmes serão vistos, novas imagens circularão e novas idéias estarão em movimento.

### EVENTOS CULTURAIS

**P**or falar em Fundação Frei Godofredo, o projeto "Eventos Culturais", momentaneamente de molho, retorna em junho, com novas mostras de arte: pintura, esculturas, metais gravados, desenho, artesanato. O projeto engloba vários objetivos: dar oportunidade aos estudantes de 1º e 2º Graus (Supletivos da

Fundação) de cumprir com a disciplina de Educação Artística; criar condições de desenvolvimento cultural na comunidade gasparense; proporcionar intercâmbio no campo das artes entre Gaspar e outros municípios do Estado; estimular a criação artística em nossa comunidade. Está aí uma oportunidade para todos.

Dário Deschamps

# PARABÉNS CRUZEIRO DO VALE

SÃO VOTOS DA COMUNIDADE GASPARENSE

LIVRARIA E BAZAR SILVA

20 ANOS SERVINDO A COMUNIDADE DE GASPARENSE E VALE DO ITAJAÍ

FONES: 32.0755 E 32.1124

RUA CEL. ARISTILIANO RAMOS, 580 - GASPARENSE - SC

# Presença de Gaspar na história: primeiros habita

Os historiadores não sabem ao certo a data de fundação de Gaspar. Em 1848 a região era habitada por alguns moradores, entre as embocaduras dos ribeirões Gaspar Mirim e Gaspar Grande. Até a denominação de Gaspar é de procedência incerta. Alguns documentos dão como sendo originário do nome de um dos primeiros moradores, Gaspar Coelho, que está presente em quase todas as histórias; Um calvo pescador que teria acompanhado Otto Hermann Blumenau, até onde se situa hoje a cidade de Blumenau; em uma de suas viagens, pouco antes da fundação oficial da colônia Dr. Blumenau, em 1850.

Há também outra versão: o nome da cidade teria sido em homenagem a um dos três reis magos (Gaspar, Belchior e Baltazar), ainda mais tendo em vista que em Gaspar existe um bairro chamado Belchior.

## PRIMEIROS COLONOS

Os primeiros habitantes da região, eram lavradores alemães, católicos, procedentes da Bélgica, e açorianos da antiga colônia de São Pedro de Alcântara, município de São José, na região da grande Florianópolis, que teriam saído de lá, na direção do porto de Itajaí e depois subido o rio Itajaí-Açu, a procura de terras férteis e de boas condições de moradia.

Desses pioneiros existem poucas referências nos registros históricos. Apenas poucos nomes de famílias aqui residentes, com omissão de nomes e datas, e detalhes de sua fixação na terra, conclui-se que isso ocorreu um pouco antes de 1848, pelo fato de naquele ano já existir uma capelinha entre os ribeirões Gaspar Mirim e Gaspar Grande.

Nesses lugares começaram a surgir os primeiros moradores. Hoje o local é o centro do município.

A Lei Provincial nº 509, de 25 de abril de 1861 criou a freguesia com o nome de São Pedro Apóstolo. Este é o primeiro ato e o primeiro documento oficial de que se tem conhecimento. Seus limites eram, com a freguesia da



Penha, ao Norte; com o Ribeirão da Praia Grande, a Oeste e Ribeirão de Luis Alves, ao Leste.

## A COMARCA

A emancipação política de Gaspar se deu no dia 17 de fevereiro de 1934, por ato firmado pelo coronel Aristiliano Ramos (Decreto estadual nº 499) que na época era interventor Federal em Santa Catarina. A instalação oficial do município se deu a 18 de março do mesmo ano, passando essa data a ser considerada a da fundação do município de Gaspar.

O município é hoje sede da Comarca, criada em 1971. Sua instalação ocorreu no mesmo ano, a 31 de julho.

Pertencem à Comarca de Gaspar, os vizinhos municípios de Ilhota de Luis Alves.

## O PIQUE DA ECONOMIA

Com um parque industrial



Primeira capela construída em Gaspar, por volta de 1848, antes da chegada dos pioneiros à Blumenau.

de 250 fábricas, grandes e pequenas, 540 estabelecimentos comerciais, 400 firmas prestadoras de serviços e 1.065 profissionais liberais registrados, Gaspar situa-se no 17º lugar entre os 217 municípios de Santa Catarina.

Gaspar conta com empresas que atuam em todo o país e até no comércio internacional, como a Ceval, Linhas Círculo, Plavale, e filiais da Sulfabril Malhas e da Cia Hering.

Destacam-se ainda no ramo têxtil, centenas de empresas de porte médio e pequeno, responsáveis pelo emprego de mão de obra do município e fortalecedoras da economia interna.

Apesar desse pique econômico dos últimos 10 anos o forte da economia do município ainda continua sendo a agricultura. Neste setor aparece em primeiro lugar o arroz, vem a seguir o milho, feijão, cana, fumo, mandioca e aipim, cobrindo toda a zona rural.

Uma das poucas fotografias conhecidas da freguesia de Gaspar (1858). Neste local nasceu a Gaspar de hoje.

Texto de  
GILBERTO SCHMITT  
Fotos de IVO DUARTE e  
arquivo histórico do Foto  
Mury, de Gaspar.



## IRMÃOS POFFO

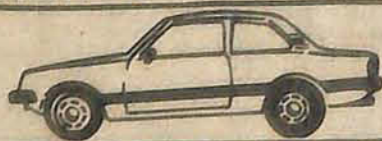

Peças e Acessórios em geral p/ ltr  
VW, FIAT, CHEVROLET e FORI  
Rua Itajaí, 620 - Fone 32-0266  
89110 GASPAR



Indústria e Comércio de  
Artefatos de Madeira Ltda.



Rua Vidal Flávio Dias, 84

BELCHIOR BAIXO

Cooperação Técnica entre o Arquivo Histórico Documental Leopoldo Jorge T. Schmalz e Biblioteca Pública de Santa Catarina



## MERCADO CENTRAL

GÊNEROS ALIMENTÍCIOS

Presentes - Alumínios - Louças  
Bebidas - Ferragens

Rua Cel. Aristiliano Ramos, 228

89110 GASPAR - SC



Supermercado



# ros habitantes, a cidade moderna

de 250 fábricas, grandes e pequenas, 540 estabelecimentos comerciais, 400 firmas prestadoras de serviços e 1.065 profissionais liberais registrados, Gaspar situa-se no 17º lugar entre os 217 municípios de Santa Catarina.

Gaspar conta com empresas que atuam em todo o país e até no comércio internacional, como a Ceval, Linhas Círculo, Plasvale, e filiais da Sulfabril Malhas e da Cia Hering.

Destacam-se ainda no ramo têxtil, centenas de empresas de porte médio e pequeno, responsáveis pelo emprego de mão de obra do município e fortalecedoras da economia interna.

Apesar desse pique econômico dos últimos 10 anos o forte da economia do município ainda continua sendo a agricultura. Neste setor aparece em primeiro lugar o arroz, vem a seguir o milho, feijão, cana, fumo, mandioca e aipim, cobrindo toda a zona rural.



Esta litorina ficou famosa nas estradas da região. Durante mais de meio século ela fez a ligação entre as pequenas cidades do vale do Itajaí.

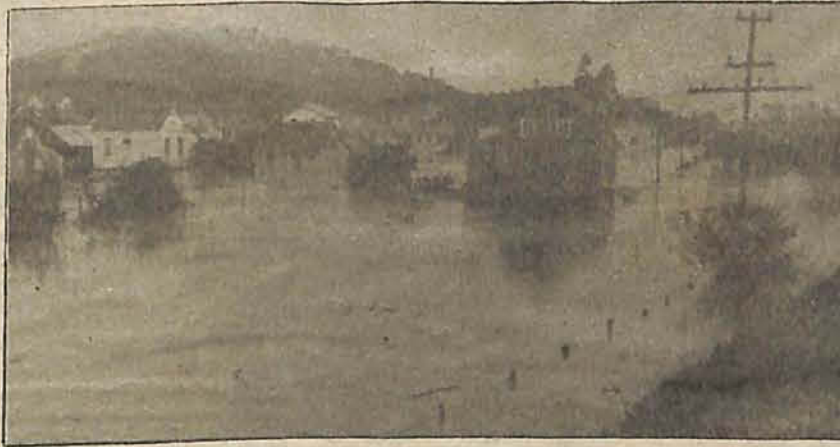

A enchente de 1957 deixou toda a pequena cidade debaixo da água.

ecidas da  
par (1858).  
eu a Gaspar

o de  
SCHMITT  
DUARTE e  
ríco do Foto  
e Gaspar.



Essa igreja matriz de São Pedro Apóstolo foi inaugurada quando a cidade já apresentava características de progresso - e um aspecto parcial de Gaspar, hoje.

## AS TORRES DA FÉ

A igreja matriz de Gaspar, no alto da colina mais elevada, quase no centro da cidade, é o primeiro visual que o visitante tem da cidade, quando entra na rua principal. A igreja de São Pedro Apóstolo, teve sua construção iniciada por Frei Godofredo Siebert, religioso famoso na região, que celebrou em janeiro passado, 60 anos de vida religiosa, no Sagrado Coração de Jesus, em Petrópolis, RJ. A igreja foi concluída em maio de 1956, em estilo neogótico, surpreendendo a todos por seu tamanho gigantesco. Ela é hoje o cartão postal da cidade.

Não somente a igreja como também várias outras instalações do complexo religioso da matriz, passam atualmente por grandes reformas. Frei José Lino Lückmann, pároco de São Pedro Apóstolo, é auxiliado em suas tarefas por Frei Almir Schneider e Frei Ivanor Taffarel.



# Supermercado Gaertner

Presente há 50 anos na história de Gaspar

Saúda chegada do Jornal Cruzeiro do Vale

# a de Gaspar na história: primeiros habitantes, a cidade



de 250 fábricas, grandes e pequenas, 540 estabelecimentos comerciais, 400 firmas prestadoras de serviços e 1.065 profissionais liberais registrados, Gaspar situa-se no 17º lugar entre os 217 municípios de Santa Catarina.

Gaspar conta com empresas que atuam em todo o país e até no comércio internacional, como a Ceval, Linhas Círculo, Plasvale, e filiais da Sulfabril Malhas e da Cia Hering.

Destacam-se ainda no ramo têxtil, centenas de empresas de porte médio e pequeno, responsáveis pelo emprego de mão de obra do município e fortalecedoras da economia interna.

Apesar desse pique econômico dos últimos 10 anos o forte da economia do município ainda continua sendo a agricultura. Neste setor aparece em primeiro lugar o arroz, vem a seguir o milho, feijão, cana, fumo, mandioca e aipim, cobrindo toda a zona rural.



Penha, ao Norte; com o Ribeirão da Praia Grande, a Oeste e Ribeirão de Luís Alves, ao Leste.

### A COMARCA

A emancipação política de Gaspar se deu no dia 17 de fevereiro de 1934, por ato firmado pelo coronel Aristiliano Ramos (Decreto estadual nº 499) que na época era interventor Federal em Santa Catarina. A instalação oficial do município se deu a 18 de março do mesmo ano, passando essa data a ser considerada a da fundação do município de Gaspar.

O município é hoje sede da Comarca, criada em 1971. Sua instalação ocorreu no mesmo ano, a 31 de julho.

Pertencem à Comarca de Gaspar, os vizinhos municípios de Ilhota de Luís Alves.

### O PIQUE DA ECONOMIA

Com um parque industrial

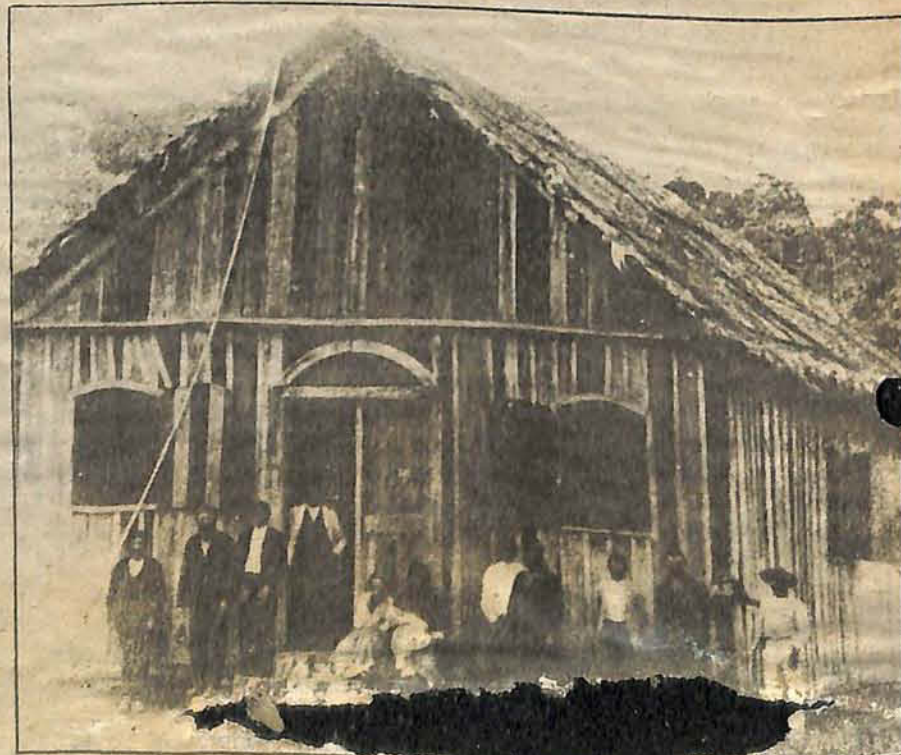

Primeira capela construída em Gaspar, por volta de 1848, antes da chegada dos pioneiros à Blumenau.

Uma das poucas fotografias conhecidas da freguesia de Gaspar (1858). Neste local nasceu a Gaspar de hoje.

Texto de GILBERTO SCHMITT  
Fotos de IVO DUARTE e  
arquivo histórico do Foto  
...y, de Gaspar.

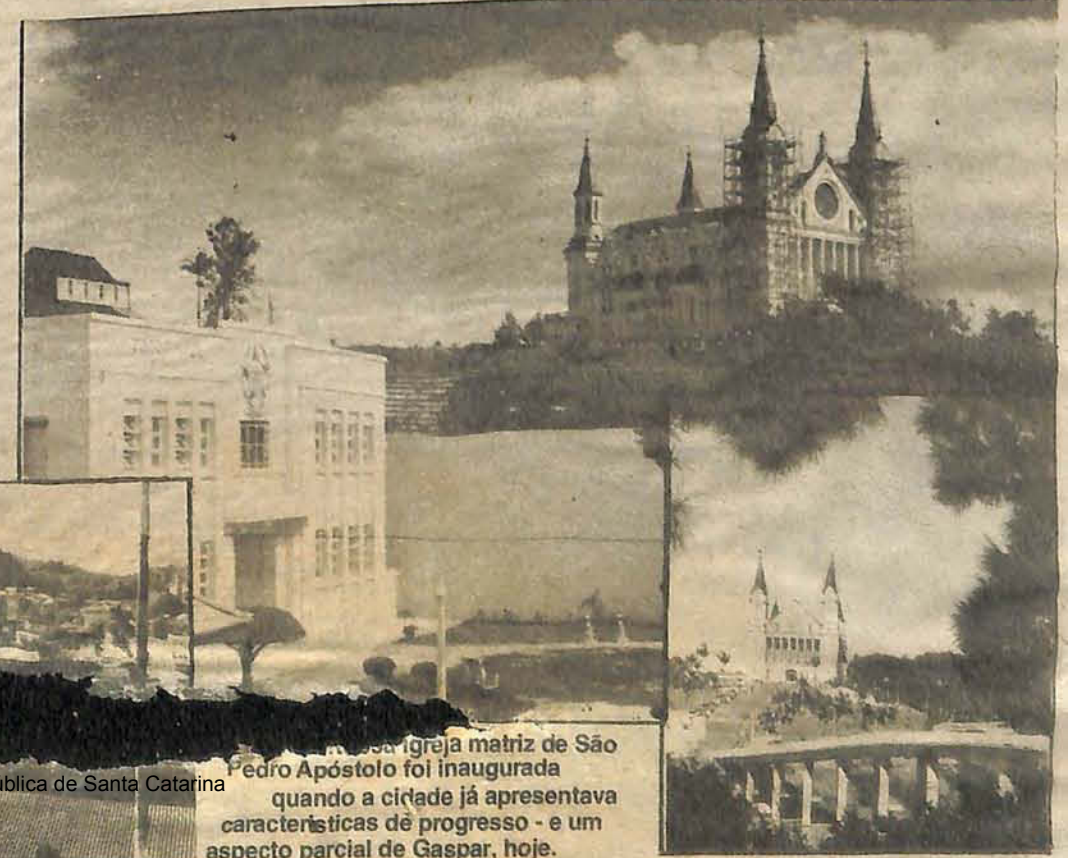

Essa igreja matriz de São Pedro Apóstolo foi inaugurada quando a cidade já apresentava características de progresso - e um aspecto parcial de Gaspar, hoje.

# Droga, a ilusão que mata

**A** guerra entre os traficantes da cocaína produzida na América do Sul está declarada pela máfia do famoso Cartel de Medellín, na Colômbia, e os países que combatem o tráfico, encabeçados pelos Estados Unidos e a Colômbia, um dos maiores produtores da droga, juntamente com o Peru e a Bolívia.

Na primeira semana de maio as estações de televisão e os jornais deram algumas notícias alarmantes: Um dia depois da prisão do tesoureiro do cartel, o exército colombiano apreendeu 12 toneladas de cocaína, elaborada em um lugarejo do



Países produtores de cocaína na América do Sul. Aí começa a rota do tráfico

interior. No final da semana esta informação aterradora: Os traficantes tentavam comprar mísseis no exterior para, em uma ação violenta de combate assassinar o presidente da Colômbia, um dos principais inimigos da máfia dos tóxicos.

Nessa guerra sem tréguas tem havido muitas mortes violentas, destruição, atentados e assassinatos.

Os governos norte-americano e dos países da América, que combatem o narcótico sabem que estão lutando com grupos poderosos de marginais que movimentam mais dinheiro no

mundo do que é gasto em comida, assistência médica e roupa. A indústria das drogas, que o norte-americano James Mills chama de império subterrâneo, movimenta hoje uma receita que ultrapassa a meio trilhão de dólares, três vezes maior que a moeda americana legal em circulação.

Toda essa fabulosa riqueza é manipulada por marginais que exploram as fraquezas humanas e semeiam a morte lenta dos viciados, a desagregação da família, os crimes hediondos, a violência e a proliferação da AIDS.

**O** império subterrâneo atua em todas as grandes cidades do mundo e seu uso chegou a ser tolerado em Nova York, até a década de 80, quando o ex-presidente Reagan decretou guerra total ao narcotráfico. A rota da coca que já foi o Peru-México-Estados Unidos, deslocou-se para outros países da América do Sul, notadamente a Colômbia, onde é dirigida pelo Cartel de Medellín.

O consumo maior de drogas está nos Estados Unidos: 500 mil pessoas se candidatam à morte, injetando heroína nas veias: cinco milhões cheiram cocaína e 20 milhões fumam maconha.

Nos Estados Unidos é muito difundido o crack, uma cocaína barata (mistura de cocaína e bicarbonato de sódio, que os viciados dizem ser de melhor efeito. Esse "pó" invadiu as classes populares. É de efeito rápido, de 10 a 15 minutos, daí surgiram as misturas perigosíssimas e grandemente consumidas, do crack misturado à heroína, para fumar. É uma droga mortífera que só os fissurados, às portas da alucinação consomem.

No Brasil o maior consumo é de cocaína e maconha, onde apesar da repressão e das campanhas realizadas nos últimos anos, generalizou-se extraordinariamente.

## ORIGEM E EXPANSÃO

A cocaína é originária da coca, uma planta inicialmente silvestre nos países andinos. Na Colômbia, Peru e Bolívia hoje é cultivada em extensas plantações. Os índios da região costumam mascar a folha da coca. Seu estímulo os ajuda a enfrentar a fome, o cansaço e as pertur-



bações da altitude. A cocaína é elaborada em laboratórios mais ou menos precários, tomando o aspecto do pó branco que é ingerido de diversos modos: injetada na veia, aspirada através de um canudinho fumada em uma espécie de cachimbo (freebasung) etc.

A droga age diretamente no cérebro, causando vivacidade e uma sensação de prazer, seguida de depressão e prostração física extremamente desagradável.

É desse modo que a pessoa se torna dependente. Para se livrar da depressão toma nova dose, até perder o controle e se tornar um viciado.

## DROGA, A ILUSÃO QUE MATA

Os movimentos de libertação pessoal, a rebelião da juventude e sua organização em comunidades hippies, os beatniks, no início foram muito ligados às experiências religiosas orientais: meditação, Yoga e outras práticas espiritualistas. Isso tinha lógica. Drogados, eles tinham a sensação de fazer viagens astrais. Para isso contribuiu muito o ácido lisérgico, que era vendido livremente nos supermercados norte-americanos.

Com o tempo esses movimentos passaram de moda, mas as drogas ficaram, com a diferença de que as práticas orientais perderam inteiramente o prestígio que tinham. Uma razão para isso: tipo os mestres orientais, os mestres de vasta difusão em livros e revistas provaram à juventude que não era por ali. As suas viagens astrais, nem sempre verdadeiras, não levavam a libertação pessoal e sim a destruição do corpo e o desvio da juventude



Todo o Brasil chorou a morte de Elis Regina, tragicamente desaparecida em 1982, depois de tomar uma overdose de cocaína, fechada em seu quarto.

os produtores de cocaína (foto). Em 12 meses foram destruídos 270 laboratórios naquele país.

**Q G RESTAURANTE E PIZZARIA**

PARA O MAIS EXIGENTE PALADAR.

Servimos A LA CARTE, BUFFET EXECUTIVO, BEBIDAS NACIONAIS E ESTRANGEIRAS.

Atendemos: Festas, Casamentos, Aniversários, Coquetéis, inclusive à domicílio.

Rua Dr. Nereu Ramos, 320 - Gaspar - SC

**ARTESANATO CATAVENTO**

Móveis de Vime, Cadeiras de palha, Artigos de decoração e presentes, Cerâmica e Artesanatos em geral.

Rodovia Jorge Lacerda, 129 - Fone (0473) 43-1184

88320 - ILHOTA - Santa Catarina

**SPENGLER TURISMO**

\* Passagens Aéreas Nacionais/Internacionais

\* Cruzeiros Marítimos

\* Excursões Brasil/Exterior

Rua Itajaí, 552 - Sala 1

Telefone: (0473) 32.0511 - Telex: 471350

Gaspar - SC

# Os dólares malditos da droga

jovem tímido e ingênuo. Os dólares malditos do narcotráfico se apresentam de muitas formas tentadoras.

de seus verdadeiros caminhos e conhecimento de si próprio.

Em resumo: a droga não está com nada no caminho espiritual e - para viajar a pessoa não precisa ingerir drogas. A viagem natural pela disciplina íntima da pessoa é mais autêntica e real. A droga é ilusão. Uma ilusão que mata.

## QUANDO TUDO PARECE PERDIDO

O psicólogo Edson Ferrarini diz que muitos motivos podem levar os jovens às drogas, principalmente os desajustes familiares, falta de diálogo, ausência de amor e compreensão entre pais e filhos. A adolescência é uma fase que exige ajustamento do jovem; é o momento em que ele deixa a infância e entra em contato com o mundo desconhecido dos adultos. Por outro lado, a fuga das tensões, e aborrecimentos, o medo de enfrentar situações desconhecidas, a falta de objetivo e de perspectivas na vida, naquele momento em que os adolescentes se sentem só, desorientados, tudo isso pode contribuir para que os jovens experimentem a cocaína, a maconha ou alguma outra espécie de droga, até por curiosidade natural ou levado por alguém da turma.

Mas o jovem precisa saber que nenhuma fossa vale os riscos que corre a sua saúde se ele recorrer às drogas, a ilusão que mata.

## DÓLARES MALDITOS

A indústria do narcotráfico é movida por dólares malditos. Está aliada ao tráfico de armas, à prostituição, ao aliamento de menores, à violência urbana, a grupos terroristas e de seqüestros, aos assaltos e quadrilhas de ladrões de automóveis. A máfia dos tóxicos é aliada a essas ramificações do crime.

Em pouco tempo a aspiração da cocaína causa irritação dos brônquios. Quando fumada causa convulsões no cérebro e as agulhas contaminadas, como primeiras causas, podem ocasionar a meningite e o terrível aparecimento da AIDS. O fígado fica amarelado se o viciado é portador de hepatite. As pessoas que possuem algum distúrbio cardiológico, estão sujeitas ao enfarte, após o consumo de drogas. Os efeitos da mercadoria, na ilusão, nas narinas. Paulo... as narinas ficam irritadas, a seguir aparecem feridas e finalmente ocorre a junção das narinas pela corrosão da cartilagem nasal.

A tudo isso pode ser arrastado o

Depois de injetado o estimulante alcança rapidamente o sistema nervoso central.



Foto - Eliseu Tomaz/Visualeduc.com



Foto - Eliseu Tomaz/Visualeduc.com

Chaga irreversível da AIDS, que se tornou uma epidemia entre os viciados de cocaína.

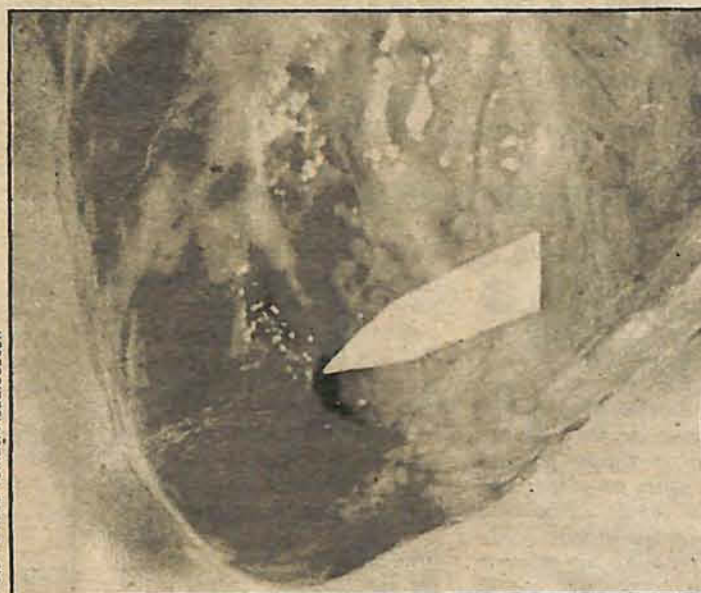

Foto - Eliseu Tomaz/Visualeduc.com

## NÃO SE DEIXE ENGANAR

O diretor do Gabinete Norte-americano para o Controle e Narcóticos, recentemente criado, William Bennett, alertou há pouco para os apelos que são feitos para a liberação do comércio das drogas e a sua despenalização.

Bennett diz que isso é um engodo, um canto de sereia e até sugere que pessoas compradas pelos dólares do narcotráfico estariam envolvidas na campanha pela liberação das drogas. Ele salienta que a guerra contra as drogas é difícil e cara e envolve todo o mundo. Argumenta com este exemplo: Imaginemos se, nos dias mais negros de 1940, Winston Churchill se tivesse dirigido assim aos países envolvidos na guerra: "Esta guerra parece não ter solução. Além disso, terá um preço demasiado alto. Hitler não pode ser assim tão mau. Vamos render-nos e ver o que acontece".

Bennett repete todos os fortes argumentos dos que se batem pela despenalização pelo uso de drogas e a sua liberação. Rebate com lógica e ardor todos os seus argumentos, provando que se trata de uma campanha em pró da derrota e pela vitória dos narcotraficantes do Cartel de Medellin, que estão matando e destruindo na Colômbia.

Enfarte de um tomador de cocaína, ocorrido 10 minutos depois de ele haver ingerido uma dose

Uma fumada de maconha ou coca, com o tempo causa convulsões no cérebro. Toda a ação dos tóxicos é no cérebro e coração



ONEDA

Consulte nossas condições de pagto. 1 + 2

EQUIPAMENTOS PARA ESCRITÓRIO LTDA.



CADEIRA FIXA ESTOFADO MOD. 130-01 MARCA ESTIL



CADEIRA FIXA ESTOFADO FINO PREÇO: Cr\$ 950,00



MESA EM IMBUÍA 1,50 cm c/3 gavetas Preço: Cr\$ 6.800,00

Cofre de embutir Preço: Cr\$ 6.080,00

RUA XV DE NOVEMBRO, 54 FONE: (0473) 22-6867

# Agora está no papel Recapeamento da rodovia entre Gaspar e Ilhota

Uma reivindicação da comunidade do Vale Itajaí que constantemente usa a rodovia Jorge Lacerda, principal via de escoamento da produção e porta de acesso às áreas de maior influência econômica do Estado, (Blumenau e cidades vizinhas), foi finalmente atendida pelo governo do estado. Se não deu para ganhar um novo, pelo menos teremos agora o recapeamento de um trecho de 15 Km que liga Gaspar à vizinha cidade de Ilhota e mais o contorno de 2.800 metros de acesso à cidade de Gaspar.

A garantia foi dada pelo secretário de estados dos Transportes, José Augusto Hülse que assinou a ordem de serviço, autorizando a Pedrita a iniciar imediatamente as obras de recuperação. O prefeito Francisco Hostins estava eufórico pois foi a sua cidade o alvo principal desse ato de assinatura que trouxe para a Câmara de Vereadores, os políticos da região: representantes do legislativo de Ilhota, Blumenau, representantes do



Da esquerda para a direita, o prefeito Francisco Hostins, de Gaspar, secretário dos Transportes, José Augusto Hülse; Luciano Presta, presidente do DER e deputado estadual José Luiz Cunha.

prefeito Victor Sasse, de Blumenau e mais o ex-diretor do DNOS, Paulo Oscar Baier, o ex-diretor da secretaria de estado da Indústria, Comércio e Turismo, Noemi dos Santos Cruz e o deputado estadual José Luiz Cunha, todos preocupados com a importância que essa rodovia representa para o vale. Luciano Presta, presidente do DER, colocou a assinatura final num documento que a prefeitura de Gaspar guardará para depois cobrar, caso as obras não fiquem prontas, até o final deste ano. Con-

forme previsão de Presta, o recapeamento vai custar aos cofres públicos a quantia de 300 mil dólares o quilômetro.

Na ocasião o prefeito de Ilhota recebeu a garantia de que até o final do ano de 91, o Banco Interamericano de Desenvolvimento (BID) liderará recursos para completar o recapeamento do trecho Ilhota-BR-101. Desta forma, a estrada ficará com um novo visual, atenderão assim os reclames da comunidade de Gaspar e região.

## Na Oneda não se fala em crise

Mário Valério Rufin, um jovem empresário, pertencente à nova geração de homens de negócio de Santa Catarina, recebe-nos em um gabinete no prédio de madeira, destinado à administração da Oneda Indústria e Comércio de Artefatos de Madeira Ltda.

Além dele há mais três sócios, Gabriel Ronchetti, Ninácio P. Zimmermann e Doribal Uller. Nos últimos anos os quatro trabalhavam juntos em uma empresa de Blumenau, quando apareceu uma oportunidade de criarem o seu próprio negócio, assumindo a direção da Oneda, fundada há oito anos pelo Sr. Francisco Oneda, que desejava se retirar da direção. Os quatro juntaram todo o dinheiro que possuíam e compraram a pequena fábrica.

### FÁBRICA NOVA

Os quatro sócios, dividiram as tarefas de direção e produção da Oneda e se voltaram para dois pontos iniciais: programação de metas de produção e expansão da firma e abertura de novas linhas de fabricação e colocação de seus produtos.

A Oneda é especializada em artefatos de madeira para o lar e brinquedos. Hoje colocam 30% da produção no mercado externo (Estados Unidos, Canadá e Caribe). Em oito anos, a fábrica, que começou timidamente em uma pequena casa de madeira, do outro lado da rua, já chegou a empregar 200 pessoas. Esse número caiu no começo do plano econômico. Chegou a 120. Mas há uma semana voltou a recrutar mais 30 e acredita que voltará rapidamente aos 200.

Uma nova fábrica está sendo construída ali perto, na margem esquerda do Itajaí-Açu. A fábrica velha é um conjunto de galpões de ma-

deira onde o problema é a falta de espaço. Nas novas instalações amplas, inteiramente de alvenaria, será iniciada a fabricação de berços de pinus para exportação e um tipo especial de beliche.

Os sócios da Oneda vêm do ramo siderúrgico e cam a expansão dos negócios, quando houver necessidade de diversificar a produção está nos planos dos quatro, voltar-se para a área da siderurgia.

Na linha de madeira a Oneda produz: porta guardanapos, saleiros, galinha porta ovos, paliteiros, argolas para toalhas e guardanapos, táboas para carne, floreiras, farinheiras, quadros para cozinha, porta papel e uma infinidade de outros artigos que se caracterizam pelo acabamento e elegância. Quase todos esses produtos são decorados, com desenhos coloridos.

A empresa hoje se dá ao luxo de estabelecer prêmios de produção. Para empregados que ganham de um até três salários mínimos, uma cesta básica e 10% em dinheiro. Para três e cinco mínimos, só 10% em dinheiro e acima de cinco mínimos, 6% de prêmio.

A política da firma é vender mais barato e oferecer um produto mais bem acabado do que a concorrência. Assim, os novos donos da Oneda estão abrindo outras praças de norte a sul do país.

Valério não acredita em crise. "Tudo o que se faz bem feito se vende neste país. Não há crise. O que há é alguns chorões que querem trabalhar pouco e ganhar muito. Nós temos um lucro de 30% em nossos produtos, e estamos crescendo. Alguns concorrentes não compreendem como podemos vender tão barato. Mas quem fala em crise são alguns deles e não nós."



## Quem é de Gaspar compra em Gaspar

O comércio de Gaspar pretende estimular as vendas na cidade, como forma de opção de compras no vale do Itajaí. O costume de se frequentar Blumenau pode estar mudando, agora depois da implantação do plano Collor que mexeu com a economia de mercado e obrigou a todos, desde consumidores até comerciantes a rever suas posições de lucro. As pessoas querem saber mais de preços e vão certas de que "aquele ali na prateleira" é o que estão procurando. Em suma: o consumidor tornou-se exigente e pechinchador.

As vendas no crediário em Gaspar tiveram um pulo da ordem de 20,85% de janeiro a maio deste ano, conforme os registros do SPC (Serviço de Proteção ao Crédito). Em contrapartida também se vendeu menos. As consultas para o crediário foram negativas, da ordem de 5,31% embora o consumo de produtos tenha diminuído em função do poder de ganho que também diminuiu, a população de Gaspar começou a se dar conta que, agora, bem

perto de sua casa, existe os mesmos produtos que ela comprava em Blumenau, por exemplo. Era mais fácil pegar um ônibus da Verde Vale, vir até a Av. Beira-Rio em Blumenau, descer e comprar nas lojas. O que diferencia de vir a Blumenau e optar por Gaspar é exatamente as opções de preços oferecidos pela cidade. Está mais fácil comprar no supermercado porque os produtos são relativamente mais barato do que se fossem adquiridos num super em Blumenau.

A preocupação do Clube de Diretores Lojistas de Gaspar é fazer com que os consumidores passem a pesquisar mais os preços dos produtos que queiram comprar, e adquiram na sua própria cidade. Muitos alegam que o centro da cidade não oferece condições de estacionamento adequado para se deixar o carro enquanto vai a uma loja. Já existe um projeto na prefeitura que prevê estacionamento pago rotativo tipo "área azul" na rua Coronel Aristiliano Ramos. Flávio Bento da Silva, presiden-

te do CDL local, orgulha-se de ter motivado o comércio local para esta nova realidade: a dos preços e da valorização das compras em Gaspar pelos gasparenses. O turismo é bem-vindo, costuma dizer ele, mas em primeiro lugar está a gente de nossa terra.

A idéia do CDL vem motivando segmentos importantes da política local e já apareceram os primeiros passos para esta reforma no trânsito. Aproveitar alguns terrenos baldios localizados no centro e transformá-los em estacionamento pagos para veículos ou mesmo de forma gratuita.

O CDL de Gaspar possui hoje 99 sócios e prevê um crescimento ainda maior para este ano, graças a uma campanha que se estará fazendo na comunidade, relata Flávio Bento da Silva. Além disso o CDL pensa também em construir sua sede própria na rua Coronel Aristiliano Ramos, ao lado da Igreja Matriz. Assim estará completo o trabalho para uma Gaspar mais feliz.

### RAUL'S HOTEL

QUALIDADE EM HOSPEDAGEM

Apartamentos com AC - TVC - Frigobar e o Tradicional Standart  
Anexo: Restaurante e amplo estacionamento  
Rua Itajaí, 552 - fone 32:0252  
Gaspar - SC



### CAFÉ BEDUSCHI LTDA

TORREFAÇÃO E MOAGEM DE CAFÉ

Fone: (0473) 32.0663 - Caixa Postal, 33  
89110 - Gaspar - SC

### CONFECÇÕES CHACABRU LTDA.



Moleton  
Meia-Malha  
Aplicação (bordados)  
Estampados  
Infantil e Adulto  
Varejo e Atacado



ROD. JORGE LACERDA, 994 - FONE (0473) 32-1303/89110 - G A S P A R  
FIGUEIRAS - FONE RES. (0473) 32-0275 SANTA CATARINA



### PROMOÇÃO HERING BRINQUEDOS

Apitolino.....	Cr\$ 64,00
Mini piston.....	Cr\$ 88,00
Clarinet.....	Cr\$ 128,00
Pianeta.....	Cr\$ 280,00
Clarina.....	Cr\$ 280,00
Corneta.....	Cr\$ 104,00
Piano da Mônica.....	Cr\$ 662,00
Xilo da Mônica.....	Cr\$ 432,00
Gaitinha Mônica.....	Cr\$ 128,00
Trenzinho Sonoro.....	Cr\$ 537,00
Quadro Negro.....	Cr\$ 816,00
Helicóptero.....	Cr\$ 456,00
Linha Praia.....	Cr\$ 256,00
Garagem Automática.....	Cr\$ 163,00
Kit Betoneira.....	Cr\$ 152,00
Kit Guincho.....	Cr\$ 152,00
Smurf (diversos modelos).....	Cr\$ 48,00

**E MUITOS OUTROS!!!**

**OFERTAS VÁLIDAS ENQUANTO DURAR O ESTOQUE!!!**

**CASARÃO DA MADEIRA PRESENTES**

- artesanato em madeira, utilidades domésticas, artigos de decoração, etc.

Rua Dr. Nereu Ramos, 178 - Fone 32.0029  
Gaspar - SC

## PADARIA VANZUITA



Pães Caseiros - Roscas - Doces e Frios  
Aceitamos encomendas

Rua Itajaí, 171 - Fone: 32.0459  
Gaspar - SC

**B&S** Empreendimentos Imobiliários Ltda.

RUA AUGUSTO BEDUSCHI, 125  
FONES: 32.1238 e 22.7317  
GASPAR - SC

Lotes na Ponta Aguda (Blumenau).  
Ótima opção para quem quer morar em Blumenau.  
Apenas Cr\$ 130.000 de entrada e o saldo parcelado.

Loteamento Denise (Gaspar).  
Frente para a Rod. Ivo Silveira, medindo 580m2.  
Apenas Cr\$ 150.000 de entrada e o saldo parcelado.

Lote no Bairro Foz de Iguaçu (Blumenau).  
Pré-fabricado em concreto armado.  
Asfalto de 15 anos.  
Valor variado, tudo dependendo da área adquirida.

Sítio em Gaspar.  
Com 10.000m2. Edificado com uma meia casa. Com nascente de água.  
Valor Cr\$ 250.000.

Sítio em Camboriú.  
Com 29.000m2. A 10 Km do mar, com nascente de água.  
Valor Cr\$ 370.000.

Meia-Casa de Alvenaria - Bairro 7 de Setembro  
Com 1 quarto, sala, cozinha, WC e lavação. Murada na frente.  
Valor Cr\$ 350.000.

Duas Casas - Rua Brusque.  
Primeira de alvenaria. Semi-construída, de calhetão, faltando apenas aberturas e pisos. Medindo aprox. 110m2.  
Segunda de madeira. com dois quartos, sala, WC e lavação.  
OBS: Livres de enchentes e edificadas no mesmo terreno.  
Valor Cr\$ 580.000.

### RELOJOARIA E ÓTICA ONIX



Com laboratório óptico próprio.  
Tudo em jóias, relógios e óculos.

**4 X S/ ACRÉSCIMO**

Rua Cel. Aristiliano Ramos, 282  
Fone: 32.0992 - Gaspar - SC

### LANCHERIA RIOBAR

de  
Délgio Roncaglio



Servimos almoço e todo o tipo de lanches  
Fazemos convênios com empresas.  
Aberto das 6:30 às 20:00 hs.

Rua Cel. Aristiliano Ramos, 186 Gaspar - SC

## KI-LOJA

À vista 20% de Desconto  
ou  
3 X sem Acréscimo  
Fone: 32.1522 - Gaspar - SC

MATERIAL ESPORTIVO  
é na  
RELOJOARIA ERNESTO  
Bolas - Chuteiras - Tênis.  
Vestuários para todas as modalidades  
esportivas.  
RELOJOARIA ERNESTO - 35  
ANOS.  
Rua Cel. Aristiliano Ramos, 522  
Fone: 32.0172 - Gaspar - SC

### ERCAVI - Materiais de Construção Ltda.



Rod. SC 411 - Ivo Silveira Km 23  
Fones: (0473) 32.0921  
32.0455

89110 - Gaspar - SC

## KEKA

malhas Ltda.

UM TOQUE DE TERNURA  
NO SEU JEITO DE VESTIR

Fone: (0473) 32:0506 - Caixa Postal, 196  
Rodovia Jorge Lacerda, s/n. Poço Grande  
89110 - Gaspar - Santa Catarina



SISTEMA SENTINELA DE  
RADIODIFUSÃO.

SENTINELA DO VALE GASPAR  
SENTINELA ALTO VALE IBIRAMA

MAIS DE 30 ANOS NA HISTÓRIA DO  
VALE.

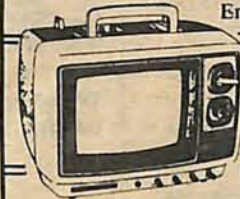

Em frente ao Residencial Bela Vista.

**OFICINA  
TÉCNICA  
SEGECOM**

Consertamos seu aparelho eletrodoméstico ou  
aparelho de som.  
Compramos seus aparelhos usados em qualquer  
estado.

Roa. Jorge Lacerda, Km 7 - Divisa Gaspar/Blumenau



## Pão de Mel

PADARIA E CONFEITARIA

Pães caseiros, pão de mel.

Tortas e doces em geral.

Aceitamos encomendas.

Rua Dr. Nereu Ramos, 227 - Fone 32.0775  
Gaspar - SC

## Ind. e Com. de Malhas Murilan Ltda.

CUECAS 100% ALGODÃO  
MODELO TRADICIONAL  
SLIP  
VENDAS ATACADO E VAREJO  
Rua 21 de Abril, 26 - Fone: 32.1599  
89110 - Gaspar - SC

## FLÁVIO'S SOM



E BOM HUMOR  
Promoção Sonora

A MELHOR OPÇÃO PARA SUA FESTA  
ILHOTA - SC - CENTRO

Fone: 43.1178

## CERAMICA ALIANÇA LTDA.

Estrada Geral Garuba (Matriz)  
Estrada Geral Gasparinho (Filial)

Caixa Postal 82  
Fone: (0473) 32.0123  
22.31.29

Tijolos e Lajes



# Casamentos

Elcio Carlos de Oliveira, Oficial Substituto do Registro Civil, da Sede da Comarca de Gaspar - Santa Catarina, faz saber que pretendem casar-se:

**CLÁUDIO JOSÉ KAULING E MARIA DE FÁTIMA DE MEDEIROS.** Ele Natural deste Estado, nascido em 01.05.59 em Bom Retiro, filho de Joaquim Kauling e de Zita Maria Wiggers Kauling. Ela nascida em 15.08.63, filha de Mario Salvio de Medeiros e de Donélia da Luz Medeiros. Dia 1º de junho.

**GILBERTI NICOLETTI E VENEVÉRICA.** Ele natural deste Estado, nascido em Gaspar, em 25.11.65, filho de Amadeu Nicoletti e Geny Vanilda Nicoletti. Ela natural deste Estado, nascida em Blumenau, em 07.04.69, filha de Floriano Coradini e de Maria de Lurdes Coradini. Dia 2 de junho.

**WILSON DO NASCIMENTO E MARLI NICOLETTI.** Ele natural deste Estado, nascido em Gaspar, em 07.07.63. Filho de Vidal do Nascimento e de Arnesia Roncaglio do Nascimento. Ela natural deste Estado, nascida em Blumenau, em 09.08.67, filha de Antônio Henrique Nicoletti e de Ida Antônia Nicoletti. Dia 8 de junho.

**NATAL PEDRO FACHINI E MARELI PAMPLONA.** Ele natural deste Estado, nascido em Gaspar, em 25.12.63, filho de Pedro Fachini e de Dorvalina Fachini. Ela natural deste Estado, nascida em Gaspar, em 02.01.63, filha de Cid Pamplona e Iltrudes Elisabeth Pamplona. Dia 9 de junho.

**VALDIR DE SOUZA E FERNANDA ZAMORSKY.** Ele natural deste Estado, nascido em Blumenau em 05.12.55, filho de Olga de Souza. Ela natural deste Estado, nascida em Jaraguá do Sul em 03.03.73, filha de Pedro Zamorsky e Alveriana Nascimento Zamorsky.

**LUIZ ADOLFO ZIMMERMANN ZABEL E ELIZIANE DOS SANTOS.** Ele natural deste Estado, nascido em 15.03.60, filho de Genesio Zimmermann Zabel e Maria Zimmermann Zabel. Ela nascida em Camboriú em 12.06.73, filha de José dos Santos e Maria do Carmo Santos. Dia 16 de junho.

**ANTÔNIO BONIFÁCIO SCHMITT FILHO E ELIANA MARIA DA SILVA.** Ele nascido em Itajaí em 12.08.60, filho de Antônio Bonifácio Schmitt e Ana Maria Schmitt. Ela nascida nesta cidade em 16.03.63, filha de Evilázio da Silva e Elinor Pamplona da Silva. Dia 22 de junho.

**VALMOR ARNOLDO DOS SANTOS E TÂNIA REGINA DA SILVA.** Ele natural deste Estado, nascido em 09.11.66, filho de João José dos Santos e Elvira Arnaldo dos Santos. Ela natural deste Estado, nascida em 30.07.70, em Blumenau, filha de Laudelino da Silva e Lia Carmen da Silva. Dia 23 de junho.

Se alguém tiver conhecimento de haver impedimento que os iniba de casar-se deve acusá-lo - Elcio Carlos de Oliveira.



Cristina Schramm, Rainha do ano passado, entregando a faixa para Sandra Goedert.



Sandra Goedert, Rainha do 12º Baile do Arroz

## Rainha do arroz

Aconteceu no último dia 19 o tradicional Baile Rainha do Arroz, em Gaspar. Havia 6 candidatas disputando a coroa e a faixa do 12º Baile. As candidatas eram: Sônia Theiss, Carla Fabiana Soares, Andréa das Neves, Leila Wilbert, Sandra Goedert, Luciana Teixeira.

A escolha da Rainha do Ar-

roz é feita através das pedras do bingo. Aquela que conseguir a pedra mais alta é a Rainha. Neste ano de 1990 a vencedora foi a Srta. Sandra Goedert. O Baile do Arroz é uma promoção do Salão Willi Schramm. A animação da festa esteve a cargo do conjunto "Os Garotos do Fandango".

## Os 70 anos do papa

A sexta-feira, dia 18 não foi um dia comum no Palácio papal do Vaticano, em Roma. Chegaram muitas mensagens de chefes de governo, estadistas, líderes religiosos políticos e gente do povo, de todo o mundo, saudando o aniversário de S. Santidade, o Papa João Paulo II, que completava naquele data 70 anos de idade.

Apesar do Papa, na sua humildade, ter pedido para que não lhe fosse prestada qualquer homenagem, não pode ser evitada a manifestação de carinho e devoção das pessoas que o amam e desejam sua felicidade pessoal.

Entre as mensagens mais expressivas estavam as dos três líderes mais destacados da Polónia: presidente Wojciech Jaruzelski, primeiro ministro Tadeus Mazowiecki e do líder do Solidariedade Lech Walesa.



João Paulo II, primeiro papa estrangeiro escolhido em 45 anos, tornou-se uma figura querida entre o mundo católico. O homem humilde de Wadowice, perto de Cracovia, na Polónia é hoje admirado pelos 840 milhões de católicos romanos existentes no mundo. O homem humilde de Wadowice, perto de Cracovia, na Polónia é hoje admirado pelos 840 milhões de católicos romanos existentes no mundo. O homem humilde de Wadowice, perto de Cracovia, na Polónia é hoje admirado pelos 840 milhões de católicos romanos existentes no mundo. O homem humilde de Wadowice, perto de Cracovia, na Polónia é hoje admirado pelos 840 milhões de católicos romanos existentes no mundo.

# A igreja e a paixão do povo

1ª PARTE

Frei Leonardo Boff, O.F.M.

Contemplando a trajetória da igreja dentro da sociedade brasileira dos últimos anos, a partir de 1950, pergunta-se: Que tendências se anunciam e que valor elas possuem em termos de colaboração da igreja para a mudança da sociedade?

1 - Trata-se de uma fase de grande renovação dentro da igreja. A meu ver, destacam-se, nesta dinâmica renovadora, três momentos. Num primeiro que vai de 1950 a 1965 é a igreja grande-instituição que se renova e impõe renovação. Num segundo momento, de 1962 à 1970 é a igreja-na-base, a portadora da renovação, criando uma dinâmica qualitativa diferente daquela da igreja-grande-instituição. São movimentos mais ou menos paralelos. Num terceiro momento, de 1968 a 1978 nota-se o esforço de uma convergência e de uma integração na dinâmica renovadora: a instituição apoiando as bases e as bases dando um novo sentido à instituição. Estes três momentos não são sucessivos; superpõem-se e permitem-se até a data presente com predominâncias sem anular a persistência dos três.

2 - Num primeiro momento, como se disse, ocorreu a reforma mais no nível da igreja-grande-instituição; foi induzida de fora, especialmente mediante os novos documentos emanados de Roma sobre a liturgia, a exegese, a catequese, etc, e ensaiados nos países do norte europeu e de lá transferidos para cá. Esta renovação não atingiu a estrutura de poder da igreja, antes ela viu-se reforçada: o clero é mais ilustrado na reta doutrina, disciplinado e coeso funcionamento. A partir disto se entendem as campanhas de esclarecimento sobre o espiritismo, a maçonaria, as seitas, a religiosidade popular, feitas totalmente dentro dos critérios de uma ecologia ilustrada e clerical. A igreja-grande-instituição não troca o seu lugar social, que continua sendo aquele dos setores médios e opulentos do país. Suas relações são de cúpula eclesiástica com cúpula governamental; tem poder de negociar com as autoridades e de exercer sobre elas pressão na questão do ensino, da reforma agrária, do não reconhecimento da umbanda etc. A igreja-grande-instituição revela a sensibilidade pelo grave problema social: suas propostas são, todavia, moralizantes e proclamatórias; endossa o projeto governamental desenvolvimentista e oferece-lhe colaboração. Impressiona-se com as declarações de intenção dos governantes: não atina ainda com as suas práticas, inscritas dentro de uma lógica conservadora. Esta descolagem entre o discurso moralizante social não provém da estrutura, tida por boa, mas da conjuntura e dos abusos.

encadernação e gráfica

**ODORIZZI**

ATENDEMOS QUALQUER PARTE DO PAÍS PELO REEMBOLSO POSTAL

Impressos em Off-set - Embalagens de PVC Pastas para Convenções - Material Especial para: Despachantes - Auto Escolas - Igrejas - Cartórios

NAVEGAR É PRECISO  
PREFEITURA DE NAVEGANTES



Indústria Têxtil Gaspar S.A.

TOALHAS FELPUDAS Lisas e Jacquard - 100% algodão Banho, Rosto, Piso, Copa, Jogos com 4 e 5 peças ou Kg. Linhas: Especial, Luxo, Super Luxo. Agora em novas cores e artigos.

POSTO DE VENDAS - DIRETO DE FÁBRICA Rua São José, 196 - Centro - Gaspar - SC Fábrika: Estrada Geral Gasparinho, 2475 Caixa Postal 019 - Fones: (0473) 32.0811/32.0105 Telex: 472582 (Textil)

# BREVE EM GASPAR

## Residencial Alvorada

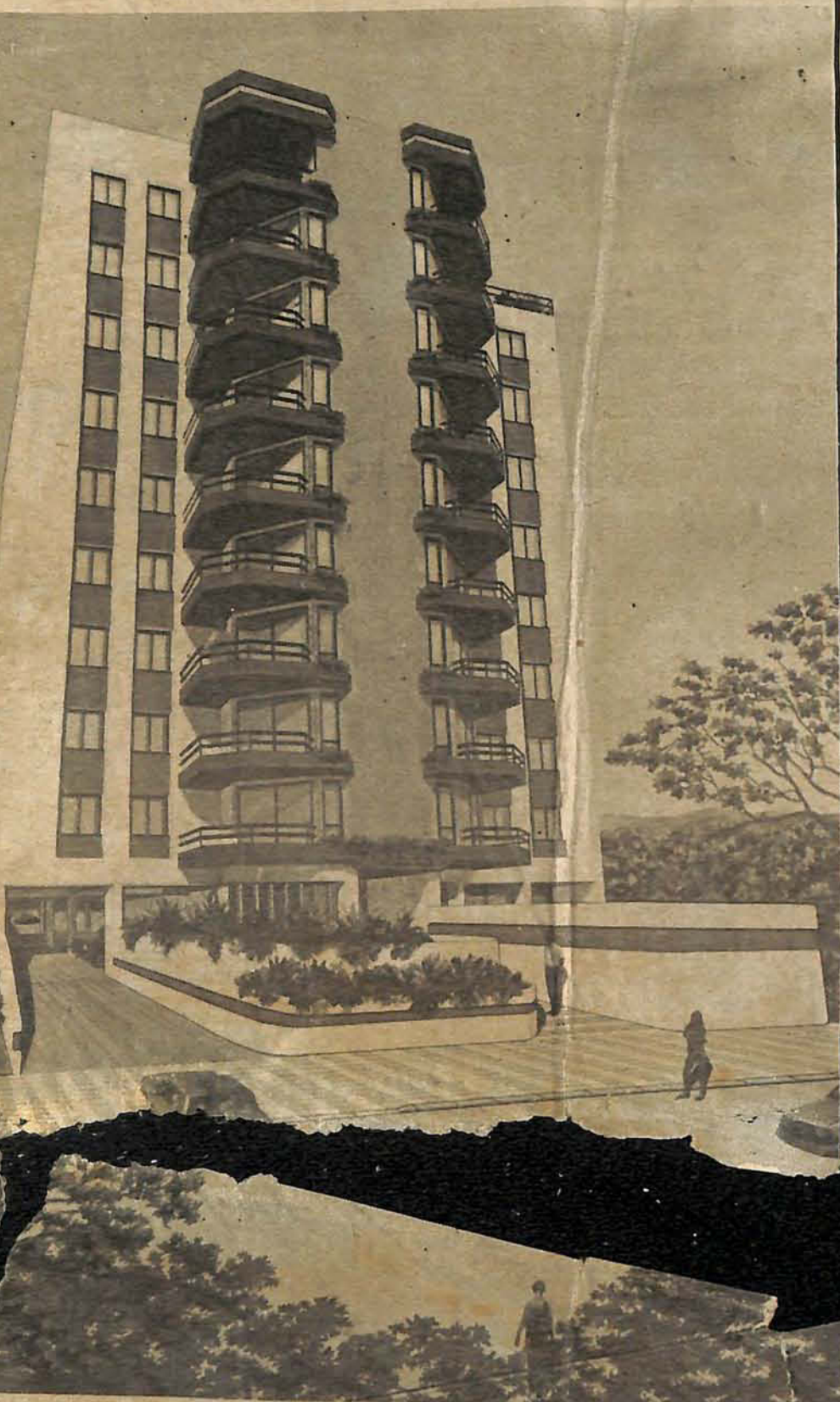

RESIDENCIAL ALVORADA

realização **CONSTRUSOL** CONSTRUÇÕES E INCORPORAÇÕES LTDA.

TERRASOL

Fone: 22.8999

# Incêndio destrói residência recém adquirida

Um incêndio destruiu completamente a casa do securitário Adilson Luiz de Souza, na margem esquerda do Itajaí (rua Luiz Franzoi), domingo à noite.

com a família em Blumenau, quando se deu o sinistro.

O proprietário tinha comprado há pouco e estava pintando e reformando a casa para se instalar nela, nos próximos dias. Adilson já havia localizado um curto-circuito numa tomada. Resolveu então mudar parte da instalação. No domingo foi passear

Embora avisado a tempo, o Corpo de Bombeiros que compareceu com três viaturas e cerca de 20 homens, nada pode fazer. Gaspar é uma cidade sem bombeiros e está sujeita a ocorrências como a que aconteceu domingo, com Adilson Souza.

A cidade já comporta a presença de um destacamento do CB.

# Cresce a criação de peixes em Luis Alves

Luis Alves - A criação de peixes em bases comerciais está recebendo grande incentivo por parte da secretaria da Agricultura de Luis Alves. No ano passado foram distribuídos 50 mil alevinos aos criadores. Os viveiros aumentaram em todo o município. E alguns criadores já estão se conscientizando de que a Acaresc está com a razão quando recomenda: Criar peixes é um bom negócio."

experimental de camarão, que se encontra ainda em início e já conta no município com interessados em construir uma lagoa de criação.

### PEIXE DÁ LUCRO

Seguimos nesse setor a orientação da Acaresc - diz o secretário da Agricultura Heitor Erbs, de Luis Alves, damos todo o apoio aos agricultores que atualmente desenvolvem no município criações de tilápias, carpas, trutas arco-iris. Iniciamos este ano a criação

A criação de peixes é uma boa alternativa na propriedade, - diz Erbs. A Acaresc dá informações seguras sobre o assunto: pode-se aproveitar áreas não utilizadas para outras atividades; permite utilizar na alimentação dos peixes, restos de verduras, batata, inhame, esterco, abóbora, milho e farelos. O local pode ser preparado com o aproveitamento de reservatórios de água, pequenos açudes e tanques já construídos na propriedade.

# Tradição faz a festa

Grande promoção festiva da cidade, na última semana, foi a realização do 8º Rodeio Crioulo, do CTG Coração do Vale. Os 38 CTG's da região praticamente se fizeram representar, na cancha Engelbert Schramm, onde foram apresentadas as atrações: competições

vem Guilherme dos Santos Cordeiro, recentemente desaparecido. A memória de Guilherme foi muitas vezes lembrada durante a realização do 8º Rodeio, pois ele era um dos principais cultores da tradição gauchesca na região.

# Hospital em crise

Mais um hospital entra em crise. Agora é o nosso, de Gaspar e o motivo é sempre o mesmo: falta de verbas. O Hospital Nossa Senhora do Perpétua Socorro, que tem 34 anos de existência, entrou em coma financeira. Segundo o diretor Júlio César Junkes, o Nossa Senhora recebe uma diária baixa de Inamps, o que não é novidade para servir de três a quatro mil pessoas, o que gera despesas de lavagem de rou-

pa (uma tarefa dispendiosa e cara nos hospitais), remédios, luz, água, telefone, serviços médicos.

As dívidas do hospital superam a sete milhões de cruzeiros, e a maior parte do material está em mau estado de conservação. O hospital tem uma defasagem de cerca de 700 cruzeiros diariamente, por paciente, que corresponde à diferença entre o que precisa assumir e a diária recebida pela previdência.



# Desta vez, não tem prá ninguém

**S**eleção brasileira vencedora da Copa América e que a seguir ganhou da Itália. Este time é a base da atual seleção que está em Asti, fazendo os treinamentos finais para a Copa 90. Em pé: Mazinho, Tafalet, Mauro Galvão, Ricardo, Aldair e Branco. Agachados: Bebeto, Romário, Silas, Dunga e Valdo.

A essa seleção foram incorporados Jorginho, Alemão, Bismarck, Careca, Mozer, Acacio, Muller, Ricardo Rocha, Renato Gaúcho, Zé Carlos e Tita.

Essa seleção de campeões empolgou os brasileiros e despertou comentários favoráveis em toda a Europa. Depois disso, Romário sofreu uma contusão que o colocou fora dos gramados por dois meses. A unidade da seleção brasileira parecia estar quebrada, embora todos os torcedores soubessem que viriam da Itália o artilheiro Careca e que seriam incluídos ainda Alemão, Bismarck, Muller, Jorginho, Renato Gaúcho e outros. Todos esses jogadores têm também internacional e são testados em disputas de campeonatos. Mesmo assim, o torcedor brasileiro começou a demonstrar suas desconfianças na seleção, embora soubesse que ela estava composta dos campeões da Copa América e mais al-



guns grandes jogadores de fama internacional.

Durma um técnico com um barulho desses

## OS DOIS ÚLTIMOS JOGOS

As críticas internas foram intensas

pela derrota para um combinado da Umbria, composta de jogadores de segunda e terceira divisões.

O brasileiro estava com sede de maledicência. Era isso que estava esperando. A seleção campeã da Copa América, acrescida de mais alguns

'feras', fora uma decepção. Somente alguns estrategistas, da crônica esportiva ocorreu que Lazaroni considerou o jogo apenas um treino e que não era para ganhar de 14 a 1 como em Gubbio, uma semana antes.

Ao sair de campo os jogadores pareciam tristes e conformados "não deu para ganhar. Aquele gol, sofrido nos primeiros minutos de jogo, descontrolou a seleção", disse Jorginho, que não saiu jogando bem.

Agora em Asti. Estamos treinando como nunca, a uma altitude de quatro mil metros, em um campo fechado, onde não entra ninguém, nem do hotel onde estão hospedados os jogadores. Ali os brasileiros estão a vontade, estudando táticas, jogadas ensaiadas, movimentação e aproveitamento de passes que perderam no jogo com a seleção da Umbria.

Na realidade temos uma seleção como as melhores que já se apresentaram nas copas anteriores. E preciso confiar nela. O torcedor grita, maldizente, que só quer ver goleada de 14 a 1, não precisa ficar preocupado. Preocupado devem ficar as seleções que vão participar da Copa 90, porque desta vez não tem pra ninguém. Vamos fazer o caneco. (Foto Placar).

# Como vão nossos campeonatos

**V**ejo com bons olhos, os dois primeiros meses do campeonato da Liga Desportiva Gasparsense. Tecnicamente, apesar da agressão ao bandeirinha no jogo de domingo passado, em Luis Alves, entre Zictus Schmitz x Baixo Máximo, por parte de alguns atletas do Baixo Máximo, o campeonato transcorre dentro da normalidade. É necessário porém, que dirigentes e atletas se conscientizem, da necessidade de disputar com galhardia e lealdade o campeonato, que visa, acima de tudo, o entrelaçamento entre a comunidade e os municípios vizinhos.

Em Luis Alves, são 12 participantes divididos em 2 chaves de 6, que disputam a Taça Prefeito Municipal. De cada chave, se classificam 2 agremiações e a situação está bastante indefinida.

Em Gaspar, já se sabe o nome dos 4 times classificados para a próxima etapa, consequentemente, aqueles que irão participar do campeonato da 1ª divisão.

LDG (Liga Desportiva Gasparsense) no ano que vem. Os classificados, com méritos são: Sete de Setembro, Ferroviário, Tamandaré e Bela Vista. Decepcionante a participação do América do Arraial, que apesar de contar com bons valores, em 12 pontos disputados, somou apenas um.

Na Taça Prefeito Municipal de Ilhota, apenas a associação Pedra de Amolar, está matematicamente classificada. As demais equipes, Cepel, União, Vila Nova e Oasis, ainda brigam por uma vaga. A promessa é de bons confrontos até o final desta fase.

No campeonato catarinense, Criciúma e Chapecoense, estão invictos no Hexagonal principal. O Criciúma não é novidade. Já a Chapecoense, depois da contratação do técnico Lauro Búrigo, é outra equipe, o que demonstra a competência deste polêmico treinador.

Valnei Henrique

6º Baixo Máximo	1 ponto.
<b>CHAVE "B"</b>	
1º - Serafim	9 pontos.
2º - Juventude	8 pontos.
- Zictus Schmitz	8 pontos.
4º - Máximo	6 pontos.
5º - Laranjeiras	3 pontos.
6º - Estrela do Norte	1 ponto.

## Taça prefeito Isidro Vieira (Ilhota)

(3ª rodada do retorno)  
Cepel 2 x 4 Vila Nova.  
União 0 x 0 Associação.

### CLASSIFICAÇÃO:

1º - Associação	11 pontos.
2º - Cepel	10 pontos.
- União	10 pontos.
4º - Vila Nova	9 pontos.
5º - Oasis	8 pontos.

## Taça prefeito Francisco Hostins (Gaspar)

(3ª rodada do retorno)  
Sete de Setembro 1 x 1 Ferroviário.  
Tamandaré 3 x 0 América.

### CLASSIFICAÇÃO:

município. Em Luis Alves, onde há 12 participantes, classificam-se dois de cada chave.

Próximos jogos domingo dia 3 de junho:

**Gaspar:** Quarta rodada do retorno:  
Ferroviário x Tamandaré  
América x Bela Vista.  
Folga: Sete de Setembro

## BOCHA

Teve início no dia 25 de maio. Campeonato Regional de Bocha, com 12 equipes consideradas fortes tecnicamente. A primeira rodada apresentou os seguintes resultados:

C. E. Guarani 2 x 1 E. R. Cruz e Souza  
S.C.A. Tiradentes 3 x 0 A.A. Banco do Brasil  
Gasparsense E.C. 1 x 2 S. D. Vasto Verde

O destaque no jogo entre Gasparsense x Vasto Verde, que apresenta a CME de Blumenau, foi o atleta Evandro, do Gasparsense, com 13 anos de idade. A partida teve muitos atrativos, especialmente Juarez, que é considerado o segundo melhor bochófilo do Brasil.

A próxima rodada será hoje, com estes jogos:

Desportivos dos três municípios divididos em duas chaves e o nome de cada município.

Taça prefeito Tarci...  
Laranjeiras 0 x 3 Faixa Azul.

...foi realizada...  
...foi eleita e...  
...Federação...  
...tem como...  
...Gaertner...  
...trienio...  
...90/93.



**JÓIAS E RELÓGIOS**

Consertos e fabricação própria.

Rua Ind. José Bedusei,  
Gaspar - SC

**A LOJINHA**

Cama, Mesa  
Banho, Confecções.

Tudo em 4 vezes

(Anexo Livraria e Bazar Silva)  
Fone: 32.0755 - Gaspar - SC



**COMPLETO SORTIMENTO DE MATERIAL FOTOGRÁFICO, EM GERAL.**

Fones: (0473) 32-0706 - 32-0550

**GASPAR - SC**