CORREIO DO NORTE

O Nosso Jornal

68 anos

CANOINHAS, **SEXTA-FEIRA, 19 DE JUNHO DE 2015** - ANO 68 - EDIÇÃO N° 3196 **R$ 2,00**

FÁTIMA SANTOS

TEMPERATURA

Semana teve o dia mais frio do ano

Página 10

CONTESTADO

Escola expõe 267 fotos sobre conflito

Página 11

Adolescente comete infração a cada três dias

Das 1.240 ocorrências registradas em Canoinhas no ano passado, 112 tiveram envolvimento de menores P.16 E 17

Mais de 70 garrafas cheias de lacre

FÁBIO RODRIGUES

Campanha do jornal Correio do Norte, para compra de uma cadeira de rodas para Vinicius, está na reta final P. 21

COMÉRCIO

Lojistas pedem para restringir feiras itinerantes

PÁGINA 19

Acervo: Biblioteca Pública SC - Hemeroteca Digital Catarinense

Nossa *opinião*

As escolas que se virem

A pátria educadora tem sofrido problemas graves, desde o início do ano. Na esfera municipal, a falta de professores. No Estado, professores descontentes – novamente – com o salário e em greve. Cortes de recursos para o Ministério da Educação e programas como o Pronatec (para cursos técnicos).

Algo não condiz com a expectativa gerada sobre a frase de efeito do governo Dilma Rousseff. Na verdade, muita coisa.

As escolas estaduais da região, por exemplo, estão proibidas de utilizar o equipamento de fotocópias e impressão. Proibidas, por meio de circular encaminhada aos diretores.

Como é que uma escola consegue sobreviver com essa determinação? Como os professores preparam suas aulas dinâmicas? Afinal, a imposição é que os professores utilizem todos os recursos possíveis para que os alunos compreendam as disciplinas.

Parece que a educação deixou de ser prioridade

Certo. Os professores são proibidos de fazer cópias de textos educativos ou de provas. Mas, mensalmente, a Gerência de Educação recebe atividades das escolas da região para enfeitar o local. De onde vem esse material? Será que os professores e diretores também são obrigados a tirar do bolso? Porque é isso que acontece. Além de as horas-atividade serem cortadas, fazendo com que o professor prepare aula, corrija provas e organize o diário de classe nos horários de folga, em casa, também precisa dar o seu próprio jeito para ter material em sala de aula.

Se os professores não podem, ou se recusam, é a escola a responsável, com as suas condições. Em alguns casos, uma copiadora alugada resolve o problema. Ou as impressões podem ser feitas em papelarias. Mas, oficialmente, todas estão proibidas de utilizar o equipamento do Estado.

*fala*cidadão

A vez e a voz do leitor

Mande seu recado: e-mail **redacaocorreiodonorte@gmail.com** Fone: **3622-1571**

OLHA A FILA

Leitor denuncia a situação da Farmácia Básica do SUS, em Canoinhas. O motivo: o espaço é pequeno e muitas pessoas precisam ficar do lado de fora da farmácia, na calçada. "As pessoas ficam ali, sem proteção alguma. Sol, chuva, frio. Tem dias que pessoas de idade ficam bastante tempo ali fora esperando."

ARTIGO

FÁBRICA DE CAFEÍNA EM CANOINHAS: para que serve o produto e quem produziu?

* DR. VALDIR ROQUE DALLABRIDA

Informes anteriores comprovavam a informação de que Canoinhas já teve uma fábrica de cafeína, extraída da erva-mate.

Mas para que serve e onde encontramos a cafeína? Estudos relacionados com a cafeína indicam a sua ação estimulante do sistema nervoso central. Além da erva-mate, outros vegetais contêm essa substância, tais como o café e o cacau. Atualmente, a cafeína, além do seu uso na fabricação de fármacos, é utilizada na fabricação de bebidas, como o exemplo dos famosos energéticos. No entanto, desde há muito tempo, a cafeína à base de produtos vegetais vem sendo substituída pela cafeína sintética. Estudos precisam ser feitos para conhecer qual a utilização atual da cafeína natural.

O que se sabe é que Canoinhas, no Planalto Norte Catarinense, já possuiu uma fábrica para a extração de cafeína, a partir da erva-mate. A indústria ficou sediada no Distrito de Marcílio Dias, próximo ao atual Bar Coringa, em frente à antiga Estação de Trens. O quadro abaixo, um recorte de publicação no Diário Oficial da União de 17 de novembro de 1943, comprova a existência da referida empresa, com sede no Rio de Janeiro, sendo referidos no documento dois dos seus sócios, Luiz Alves Casas e José Alves Linhares (DOU 17/11/1943 - Pg. 80 - Seção 1). No entanto, sabe-se que a referida empresa contou com sócios de Canoinhas, sobre o que buscaremos mais informações oportunamente. O filho de um deles, inclusive, deve ainda residir na região, ou, mais precisamente, no Estado do Paraná.

A retomada do tema permite muitas interrogações. O que teria levado a Empresa Sociedade Alvis de Produtos Químicos Limitada vir instalar-se em Canoinhas? Por que fechou? Seria atualmente viável produzir cafeína natural a partir da erva-mate?

A retomada do tema é oportuna, neste momento que, desde 2012, estão sendo feitos estudos no Mestrado em Desenvolvimento Regional da UnC, apontando potenciais da erva-mate como alternativa de desenvolvimento, destacando sua possibilidade de vir a ser reconhecida como produto típico regional, na forma de Indicação Geográfica. Tais estudos já resultaram na publicação de três livros, os quais podem ser acessados gratuitamente no site da UnC: www.unc.br/mestrado - link Publicações/Livros publicados.

Mas temos mais informações importantes sobre a história da fábrica de cafeína em Canoinhas, inclusive o fato de que, além de Canoinhas, existiam mais fábricas no Estado de Santa Catarina. Nas próximas edições deste jornal continuaremos a abordagem do tema.

** Dr. Valdir Roque Dallabrida*
(Professor da UnC e pesquisador no Mestrado em Desenvolvimento Regional)

À Praça

A Sociedade Alvis de Produtos Quimicos Limitada, representada pelos sócios Luiz Alves Casas e José Alves Linhares, comunica a praça do Rio de Janeiro e as do interior que deixaram a Sociedade seus amigos e sócios Fernando da Cunha Balaguer e Oscar Amigo, livres e desembaraçados, pela cessão e transferência de suas quotas ao Sr. Luiz Alves Casas, permanecendo a Sociedade nos mesmos moldes e objetivos, aguardando e agradecendo a cooperação e apoio que sempre lhe foram dispensadas.

Rio de Janeiro, 5 de novembro de 1943. — Sociedade Alvis de Produtos Quimicos Limitada — *Luiz Alves Casas.* — *José Alves Linhares.* — *Fernando da Cunha Balaguer.* — *Oscar Amigo.*

(Firmas reconhecidas no Cartório do 15.º Oficio de Notas).

Artigos de opinião, com até 2.100 caracteres, são bem-vindos neste espaço

CORREIO DO NORTE
GRÁFICA E EDITORA TRIUNFO LTDA
Rua: 3 de Maio, 364 - Centro
Canoinhas/SC CEP 89460-000
CNPJ: 04.430.315/0001-20 Inscrição Municipal: 3790
Matrícula: Livro B1 sob o nº 01 na fl 01

Diretora Administrativa - Carmen R. Pangratz
Jornalista - Fábio Rodrigues - Mtb/SC 5100
Diagramação - Isabel Lenz Bayerl Stafin e Mileide Gomes de Camargo
Tiragem: 3.200 jornais

Impressão: Editora Correio Paranaense
Filiado a: Adjori/SC
Circula em: Canoinhas, Três Barras, Bela Vista do Toldo, Major Vieira e Irineópolis

Os artigos opinativos e as colunas assinadas não refletem necessariamente a opinião do jornal. Os espaços e textos são de inteira responsabilidade dos colunistas e colaboradores que escrevem neste semanário. O Jornal Correio do Norte não se responsabiliza pelos anúncios e classificados. A responsabilidade fica a cargo dos anunciantes.

ANÚNCIOS E ASSINATURAS:
(47) 3622-1571
Segunda a Sexta, das 8h30 às 12h e das 13h30 às 18h
Assinatura Semestral: R$ 40,00
Assinatura Anual: R$ 80,00

Internet:
www.jornalcorreiodonorte.com.br
E-mails:
Redação: redacaocorreiodonorte@gmail.com
Comercial: comercialcorreiodonorte@gmail.com
Artes/Fotos: jornalcorreiodonorte@hotmail.com

Acervo: Biblioteca Pública SC - Hemeroteca Digital Catarinense

BASTIDORES

e-mail: redacaocorreiodonorte@gmail.com

Escola

Na ampliação da Escola Municipal Menino Jesus, da localidade de fartura, estão sendo investidos mais de R$ 200 mil, com recursos próprios da Prefeitura de Canoinhas. Estão sendo construídos uma cozinha, um refeitório e uma biblioteca. Atualmente, estudam na unidade de ensino 61 alunos, do pré ao 5º ano.

Cobrança I

Dos 40 deputados estaduais eleitos ou reeleitos, 37 pegaram votos em Canoinhas na última eleição. Por entender que, independente da votação obtida, todos têm compromisso com o município nos próximos quatro anos, é que o vereador Renato Pike (PR) está direcionando requerimentos nos quais solicita a destinação de emenda parlamentar. Pelos documentos, estão sendo pleiteados valores de R$ 50 mil por parte da cota individual de cada deputado.

Cobrança II

Os R$ 50 mil, solicitados nos requerimentos, seriam para utilizar nas obras de pavimentação asfáltica das ruas Alfredo Mayer e Henrique Zugmann, no distrito Campo d'Água Verde, que abrigam diversas empresas e geram mais de 400 empregos diretos.

Concurso

Foi prorrogado o período de inscrições para o concurso que escolherá a rainha e princesas da 20ª Festa Estadual da Erva-Mate (Fesmate), que acontece nos dias 11, 12 e 13 de setembro, no Parque de Exposições Ouro Verde. Podem se inscrever meninas com idade entre 18 e 25 anos, que residam em Canoinhas há, no mínimo, um ano. As inscrições poderão ser feitas até o dia 30 de junho.portando documentos pessoais, CPF, RG, além da carteira de trabalho.

Atenção

A Secretaria Municipal de Educação reforça que os aprovados no último concurso público da Prefeitura de Canoinhas para o cargo de professor de Educação Especial precisam ter, necessariamente, graduação na área.

FASE FINAL

ASCOM

Já está em fase final a ampliação da Escola Municipal Menino Jesus, localizada na região interiorana da Fartura. Na manhã desta quarta-feira, 17, o prefeito Beto Faria, o vice-prefeito, Wilson Pereira, e os secretários Hamilton Wendt (Educação) e Gilson Guimarães (Planejamento) foram conferir o andamento dos trabalhos.

E o sinal?

Semáforos localizados na rua Caetano Costa, nas esquinas com as ruas Francisco de Paula Pereira e Vidal Ramos, deixaram de operar a partir da madrugada de terça-feira, 16, quando a temperatura ficou abaixo de zero grau. A questão foi debatida na sessão da Câmara de Vereadores de Canoinhas nesta semana.

Lá também

Vale ressaltar que o problema não é exclusivo de Canoinhas. Porto União também tem casos de semáforos que falham, com certa frequência. Principalmente à noite, é comum encontrar, no mínimo, três semáforos em alerta.

Lazer

De 11 a 14, o Sesc de Canoinhas organizou uma excursão para o Sesc Copacabana. Foram 38 pessoas, sendo 26 de Canoinhas, quatro de São Bento do Sul e oito de Jaraguá do Sul. A próxima viagem já está marcada e tem vagas disponíveis: será para o Sesc de Torres, com passeio no cânion dos Aparados da Serra.

Materiais p/ Construção
DEPÓSITO VEM
Vem conhecer!!!
Aqui você encontra de tudo um pouco: hidráulica, elétrica, ferramentas, ferragens e miudezas em geral, cimento no kilo.
A mais nova loja em Canoinhas localizada no Campo d' Água Verde .
Rua Antonio Nicolazzi, 384 - Fone: 3622-8745.
Aberto de segunda a sexta das 8h às 18h
aos sábados das 8h às 17h e aos domingos das 8h às 12h.
Você não precisa parar sua obra no final de semana a vem te socorre a qualquer momento

Uniformes

Começou a segunda etapa de distribuição de uniformes para os alunos da rede pública municipal. Para a aquisição desta etapa, a Prefeitura investiu R$ 769.163,40 na compra de seis mil kits. Somando as sete peças recebidas no início do ano letivo, cada aluno está recebendo um kit com 10 peças. Os alunos estão recebendo jaqueta de nylon, um tênis e um par de meias.

Educação, de novo

Esta semana, na Câmara, vereador Osmar Oleskovicz (PSD) sugeriu que a Prefeitura, por meio da Secretaria Municipal de Educação, volte a conceder a licença-prêmio aos professores da rede municipal de ensino. Segundo a Lei Orgânica do Município, a cada cinco anos o funcionalismo tem direito a três meses de licenciamento dos trabalhos. "É um direito adquirido, tem gente precisando dele e não tem o porquê não oferecê-lo, já que a Administração Municipal diz que o problema da falta de professores está resolvido nas escolas", frisou.

Laffayett
Canoinhas
Disk Marmitas
Tel. 9624-9811 / 8892-4094
Almoço
Bife, Frango e Bisteca na Chapa
Buffet Livre
Sobremesa Grátis
Marmitex R$ 10,00
Domingos R$ 15,00
2ª à Sábado R$ 11,99
Bailão todos os Sábados
Elas Livre 22:00h até 04:00h
Todos os Domingos
Tarde Dançante 16:00h às 00:00h

Acervo: Biblioteca Pública SC - Hemeroteca Digital Catarinense

Radar CN
a semana em revista

SINDILOJAS E CDL NA ALESC

DIVULGAÇÃO

Representantes do Sindilojas e das CDL's de Canoinhas, Bela Vista Vista do Toldo e Itaiópolis, em caravana juntamente com Rio Negrinho e São Bento do Sul, estiveram na terça-feira, 16, na Alesc, participando de uma reunião da Frente Parlamentar de apoio ao Varejo para dificultar a instalação de feiras itinerantes nos municípios catarinenses.

DIVULGAÇÃO

MUNDO

REFUGIADOS

O mundo vive hoje a sua pior crise de refugiados desde a Segunda Guerra Mundial. Estimativas dão conta de que, entre 2013 e 2015, ao menos 50 milhões de pessoas tiveram de abandonar os seus lares, seja pelo medo da violência das guerras ou por conta da pobreza extrema da região na qual viviam.

VEÍCULO NÃO TRIPULADO

DRONE DOS EUA MATA LÍDER DA AL-QAEDA NO IÊMEN

Os Estados Unidos mataram na sexta-feira passada o líder da Al Qaeda no Iêmen, Nasser al Wahayshi, em um ataque com drones na região iemenita de Hadramaut, informou nesta segunda-feira a emissora "CNN".

Frases da semana

"Não é hora de definir candidato"

"Teremos a responsabilidade de não saltar etapas", ressaltou **o senador, Aécio Neves,** considerando o lançamento da candidatura de Geraldo Alckmin ao Governo Federal pelo PSDB como precipitado

"Presídios brasileiros são escolas do crime"

Ministro da Justiça, **Eduardo Cardozo,** reafirmando a posição do Governo contrária à redução da maioridade penal

PROUNI

Programa vai disponibilizar 116.004 bolsas, em 856 instituições de ensino superior. Inscrições para o programa terminaram ontem.

R$ 25 BILHÕES

O BRDE contratou R$ 25 bilhões em financiamentos em Santa Catarina desde a sua fundação, que completou 54 anos na segunda-feira, 15. Em 2015, o BRDE já contratou mais de R$ 330 milhões com empreendedores catarinenses e projeta oferecer o total de R$ 1 bi em crédito no Estado até o final do ano.

CÂMARA APROVA PERDA DE MANDATO POR INFIDELIDADE

Parlamentares também aprovaram diminuição do número de assinaturas para apresentar projetos de iniciativa popular e impressão de comprovante de votação em urnas eletrônicas

ALESC

Santa Catarina gasta R$ 107,7 mil por mês com cada deputado. O Estado também dá auxílio moradia, de R$ 4.378. A Assembleia Legislativa de Santa Catarina não divulgou o montante disponível para os deputados em verba indenizatória, usada para gastos como passagens aéreas, aluguel de carro e escritório. Salário dos deputados: R$ 25.322, auxílio moradia: R$ 4.378, total para gasto pessoal: R$ 29.700, verba de gabinete (para contratação de assessores) R$ 78 mil. Total: (pessoal + gabinete) R$ 107.700.

SAÚDE

SUS TERÁ DROGA ORAL MAIS EFICAZ PARA HEPATITE

Três medicamentos, com taxa de cura de 90% e duração menor de terapia, já tiveram a adoção aprovada pelo Ministério da Saúde.

CHARGE

PREVISÃO DO TEMPO

UOL

HOJE	AMANHÃ	DOMINGO	SEGUNDA	TERÇA	QUARTA	QUINTA
↑ 13ºC ↓ 4ºC	↑ 15ºC ↓ 6ºC	↑ 19ºC ↓ 11ºC	↑ 21ºC ↓ 12ºC	↑ 18ºC ↓ 11ºC	↑ 23ºC ↓ 13ºC	↑ 20ºC ↓ 10ºC
Predomínio de sol, apenas com pouca variação de nuvens	Predomínio de sol, apenas com pouca variação de nuvens	Predomínio de sol, apenas com pouca variação de nuvens	Tempo nublado, com algumas aberturas de sol	Tempo fechado e chuvoso, com possíveis trovoadas	Sol, alternando com chuva em forma de pancada rápida e isolada	Sol, alternando com chuva em forma de pancada rápida e isolada

Acervo: Biblioteca Pública SC - Hemeroteca Digital Catarinense

SÃO JOÃO DE OFERTAS

SOMENTE NESTA QUINTA, SEXTA, SÁBADO E DOMINGO.

CHEVROLET

AS MELHORES OFERTAS COM CONDIÇÕES IMPERDÍVEIS PARA VOCÊ!

CRUZE ONIX COBALT

TAXA ZERO

TROCO NA TROCA

CONDIÇÕES ESPECIAIS PARA FROTISTAS E PRODUTORES RURAIS

SUPER AVALIAÇÃO

A AUTOSHOW GARANTE A MELHOR CONDIÇÃO DE NEGÓCIO DA REGIÃO.

UMA LINHA COMPLETA DE SEMINOVOS INSPECIONADOS E COM GARANTIA DE CONCESSIONÁRIA.

Canoinhas 3621-6400 | **Mafra** 3641-9000

São Bento do Sul • Rio Negrinho • Joaçaba • Campos Novos • Capinzal

AUTOSHOW
A sua concessionária

CHEVROLET

www.autoshowgm.com.br | Faça revisões em seu veículo regularmente.

Os veículos Chevrolet atendem a legislação ambiental

Onix LS 1.0 pacote (conf. 5R48GF) pacote R7Q, ano/modelo 2015/2015, com preço promocional à vista de R$ 37.990,00 ou através do plano de financiamento com 60% de entrada mais 60 prestações mensais de R$ 469,00; taxa 0% valido para S10 LT diesel 4X4 Pacotes R7M e R7N com taxa 0% entrada de 62% mais 18 prestações, não elegivel vendas na modalidade produtor rural e cnpj; preços de semi novos validas na condição avista e sem troca; todas ofertas validas até dia 30/06/2015 ou até durarem os estoquem.

Acervo: Biblioteca Pública SC - Hemeroteca Digital Catarinense

FATOR 85/95

Novas regras para aposentadoria já estão valendo

A partir de 2017, fórmula será atrelada progressivamente à expectativa de vida do brasileiro

DIVULGAÇÃO

Presidente Dilma Roussef vetou a proposta do Congresso

CANOINHAS

O Diário Oficial da União publicou ontem a Medida Provisória 676, sobre o cálculo para as aposentadorias na Previdência Social, e adiciona uma fórmula progressiva a partir de 2017. Pelo texto, o segurado que preencher o requisito para a aposentadoria por tempo de contribuição poderá optar pela não incidência do fator previdenciário, no cálculo de sua aposentadoria, quando o total resultante da soma de sua idade e de seu tempo de contribuição, incluídas as frações, na data de requerimento da aposentadoria, for igual ou superior a 95 pontos, se homem, observando o tempo mínimo de contribuição de 30 e igual ou superior a 85, se mulher, observando o tempo mínimo de contribuição de 30 anos.

O Governo introduziu, no entanto, uma fórmula progressiva que passará a vigorar a partir de 2017 e que acrescenta um ponto tanto para os homens quanto para as mulheres com o seguinte calendário: Primeiro de janeiro de 2017; 1º de janeiro de 2019; 1º de janeiro de 2020; 1º de janeiro de 2021; e 1º de janeiro de 2022, quando a fórmula passa, então, a ser 90/100.

ESPERADO

O Governo já tinha indicado que iria vetar a fórmula 85/95, da forma como foi proposta pelo Congresso Nacional, pois, segundo o ministro da Previdência Social, Carlos Gabas, caso o cálculo para aposentadoria, proposto pelo Congresso Nacional, chamado de "fórmula 85/95", fosse aplicado, o Brasil viveria "o caos" anos mais tarde.

Na quarta-feira, 17, o Governo divulgou uma nota explicando o veto. "A presidenta Dilma Rousseff veta o Projeto de Lei de Conversão 4/2015 e edita medida provisória que assegura a regra de 85 pontos (idade+tempo de contribuição para mulheres) e 95 pontos (idade+tempo de contribuição para homens), que fora aprovada pelo Congresso Nacional. Ao mesmo tempo, introduz a regra da progressividade, baseada na mudança de expectativa de vida e, ao fazê-lo, visa garantir a sustentabilidade da Previdência Social", diz a nota divulgada pela assessoria do Palácio do Planalto.

Antes da decisão, Dilma e integrantes do Governo se reuniram durante cerca de três horas para formular a proposta. Em seguida, ela foi apresentada às centrais sindicais pelo ministro da Previdência Social, Carlos Gabas. Depois, Gabas, o ministro da Fazenda, Joaquim Levy e outras autoridades do Governo foram ao Congresso Nacional, onde se encontraram com o presidente da Casa, senador Renan Calheiros (PMDB-AL).

MUDANÇAS NA APOSENTADORIA

Como é hoje, com o fator previdenciário

Foi criado para desestimular aposentadorias consideradas precoces.
O cálculo leva em conta alíquota e tempo de contribuição, idade e expectativa de vida do segurado

MÉDIA DE 80% DOS MAIORES SALÁRIOS-CONTRIBUIÇÃO DESDE JULHO DE 1994 **X** FATOR PREVIDENCIÁRIO **=** VALOR DA APOSENTADORIA

Exemplo

Homem com 60 anos de idade e 35 anos de contribuição pelo teto da Previdência Social

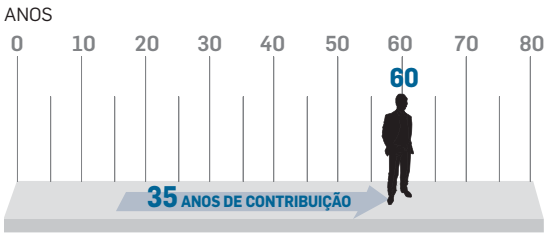

R$ 4.663,75 (TETO DA PREVIDÊNCIA) X 0,85 (FATOR REDUTOR) = R$ 3.964,20 (VALOR DA APOSENTADORIA A RECEBER)

Para chegar à aposentadoria integral teria de ter 62 anos de idade e 38 anos de contribuição

Exemplo

Mulher com 55 anos de idade e 30 anos de contribuição pelo teto da Previdência Social

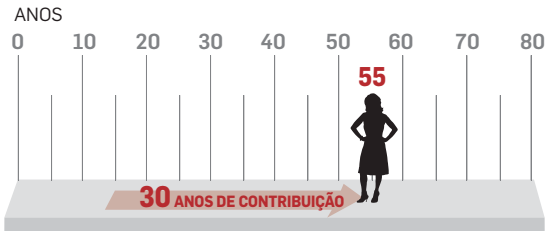

R$ 4.663,75 (TETO DA PREVIDÊNCIA) X 0,595 (FATOR REDUTOR) = R$ 2.744,93 (VALOR DA APOSENTADORIA A RECEBER)

Para chegar à aposentadoria integral teria de ter 64 anos de idade e 35 anos de contribuição

Proposta aprovada no Congresso

O trabalhador se aposenta com proventos integrais (com base no teto da Previdência, atualmente R$ 4.663,75) se a soma da idade e do tempo de contribuição resultar em 85 (mulheres) ou 95 (homens)

IDADE **+** TEMPO DE CONTRIBUIÇÃO **=** **85 / 95** (MULHER / HOMEM)

Exemplo

Homem com 60 anos de idade e 35 anos de contribuição pelo teto da Previdência Social

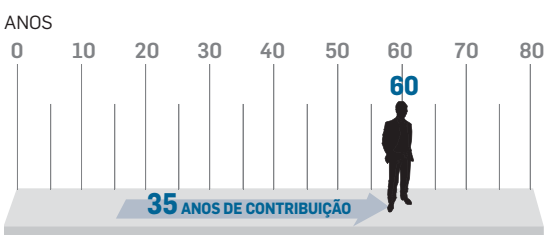

60 anos (DE IDADE) + 35 anos (DE CONTRIBUIÇÃO) = R$ 4.663,75 (APOSENTADORIA INTEGRAL)

Exemplo

Mulher com 55 anos de idade e 30 anos de contribuição pelo teto da Previdência Social

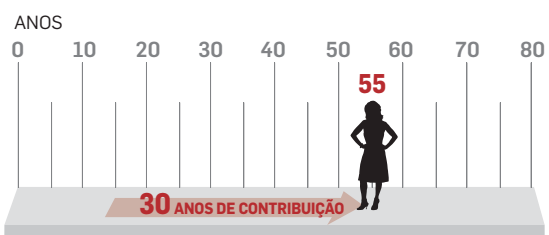

55 anos (DE IDADE) + 30 anos (DE CONTRIBUIÇÃO) = R$ 4.663,75 (APOSENTADORIA INTEGRAL)

Acervo: Biblioteca Pública SC - Hemeroteca Digital Catarinense

MATÉRIA-PRIMA

EDINEI WASSOASKI

■ Ouça os comentários do colunista na **Band FM 105,1.** Ele apresenta o **Jornal da Band**, de seg. a sex., às 12h. Mais em www.jmais.com.br/colunistas

● e-mail: ediwass@uol.com.br

O fator e a reforma

Agiu certo a presidente Dilma Rousseff (PT) ao propor uma regra de progressividade na fórmula 85/95 para cálculo da aposentadoria. No melhor estilo 'jogar para a torcida', os deputados e senadores aprovaram uma alteração que soa bem aos ouvidos das centrais sindicais, mas que resultaria, a longo prazo, lá por 2060, em um desastre para a já combalida 'viúva', como o jornalista Elio Gaspari costuma chamar a União.

Hoje, nenhuma outra pasta corrói mais o Tesouro Nacional do que a Previdência. O déficit é enorme. A fórmula seca, como queriam os deputados e senadores, aumentaria gradativamente esse déficit até chegar às raias do insuportável. Teríamos de tirar dinheiro de saúde e educação para sustentar esse déficit. Na prática, uma população cada vez mais longeva se aposentaria cada vez mais cedo. O rombo é previsível e os congressistas sabem disso. Mas como o que interesse é fazer bonito para garantir a carreira política, jogaram nas costas da presidente.

Assim como pensaram unicamente em si mesmos ao aprovarem tamanha irresponsabilidade, pensam igualmente ao votar a reforma política, que anda a passos largos no Congresso. Medidas como a que garante o mandato ao partido funcionam como um toma lá dá cá entre congressistas e suas legendas. Essa medida não os favorece diretamente, mas outras que compõem a reforma e já foram aprovadas compensam a falta de interesse, como é o caso da rejeição à cota para mulheres em cargos legislativos. Dominado por homens, o Congresso deve permanecer assim por uma simples questão de sobrevivência. Pensar no povo, neste momento, é inconcebível. Aliás, como sempre foi.

Eleição no PMDB

Por 17 votos a três, Hilário Damaso da Silveira foi eleito coordenador regional do PMDB. Ele bateu chapa no sábado, 13, contra Rui Dreher de Carvalho, de Porto União. Silveira trabalha em Canoinhas como assessor do deputado federal Mauro Mariani e vai substituir Ricardo Pereira Martin, que acaba de completar seus quatro anos de mandato.

A vitória de Silveira aumenta o ressentimento dos porto-unienses, que vez ou outra reclamam da falta de prestígio do Município, especialmente na distribuição de cargos da SDR.

DIVULGAÇÃO

●●● **A vereadora Cleusa Clarice e a vice-prefeita de Irineópolis, Circe Nepel, aproveitaram o encontro do PSD no sábado, 13, em Campo Alegre, para tietar o presidente da Assembleia Legislativa, Gelson Merisio. Enquanto Merisio é cotado como futuro candidato a governador, em Irineópolis nem Juliano Pereira, que vive reclamando das agruras do cargo, sabe se vai disputar a reeleição.**

DIVULGAÇÃO

■ **Encontro estadual do PSD no sábado, 13, em Campo Alegre, contou com a participação de uma caravana de Canoinhas. Na foto é possível identificar o ex-prefeito de Três Barras, Luis Shimoguiri, vereador Renato Pike (PR) e o petista, por enquanto, Beto Passos, que anunciou oficialmente sua saída do PT na semana passada em reunião do diretório municipal. Passos deve assinar ficha no PSD em julho. Ainda estiveram no encontro de sábado, os vereadores Paulo Glinski, Osmar Oleskovicz, Wilmar Sudoski e Célio Galeski.**

PERGUNTA PERTINENTE

Quem ganha e quem perde com a eleição do novo coordenador do PMDB?

Contas aprovadas

Ex-prefeito de Bela Vista do Toldo, Adelmo Alberti (PSDB), foi pessoalmente acompanhar a votação do relatório do Tribunal de Contas que recomendava a aprovação de suas contas relativas a 2012. Como o prefeito Gilberto Damaso (PMDB) tem maioria na Câmara, Alberti temia uma manobra para prejudicá-lo, já que a rejeição das contas por parte dos vereadores acarretaria na perda dos direitos políticos e, dessa forma, ele se tornaria inelegível em 2016. Os vereadores se mostraram superiores a qualquer ressentimento, no entanto, e aprovaram as contas.

Médicos ao ataque

O Hospital Santa Cruz comprou briga com parte do quadro médico ao estabelecer que todos os procedimentos particulares feitos dentro do hospital terão 30% do custo revertidos a favor do hospital. Pasmem, mas antes, os médicos poderiam fazer serviço particular sem pagar nada para o hospital. Muitos acharam justa a cobrança. Outros se rebelaram e pediram para sair. Não contentes, não veem a hora de derrubar o administrador do HSC, Derby Fontana.

> ***"Esse número não deve se repetir em lugar algum do Brasil***

do secretário de Educação de Canoinhas, Hamilton Wendt, afirmando que 81% dos professores da rede municipal de ensino são efetivos. Segundo ele, não há mais falta de professores em sala

EDUCAÇÃO: Desde o começo deste ano o aluno que foi motivo de reportagem do CN da semana passada está sendo transportado da porta de casa até o Colégio Almirante Barroso.

EDUCAÇÃO 2: A informação é do secretário de Educação Hamilton Wendt, que não entende porque a Ação Civil Pública ainda não foi extinta.

EU NÃO!: Elói Quege (PP) nega que esteja com um pé, sequer, no PMDB.

2016: O que parece ser fato é que ele definiu mesmo Emilio Gazaniga como aposta para sucedê-lo. Marco Antonio de Souza seria o candidato a vice. Ambos são PP.

FORA: Luis Rosa Peres não responde mais pela Delegacia de Três Barras. Segue, no entanto, como agente de Polícia.

R$ 50 MILHÕES: foi o valor aprovado pela Assembleia para complementar o Fundam, recurso que será dividido entre todos os Municípios catarinenses a fundo perdido.

ORELHUDOS, NÃO!: Vereadores canoinhenses que participaram da reunião do PSD no sábado entregaram ofício ao presidente da Assembleia, Gelson Merísio, pedindo a cabeça do diretor do Cedup Vidal Ramos.

Acervo: Biblioteca Pública SC - Hemeroteca Digital Catarinense

PLANO DE EDUCAÇÃO

Câmara deve aprovar projeto na próxima semana

CANOINHAS

Os municípios catarinenses correm contra o tempo para entregar à União, até a próxima sexta-feira, 26, os Planos Municipais de Educação. As metas irão compor um Plano Nacional de Educação, estabelecendo diretrizes e metas que deverão ser cumpridas em dez anos.

Em Canoinhas, o Plano foi montado no começo do ano e ficou sob consulta popular por um mês no site da Prefeitura. Agora, segue para apreciação da Câmara de Vereadores, que deve aprovar o plano no começo da próxima semana. Para o secretário de Educação de Canoinhas, Hamilton Wendt, o Município conseguirá cumprir o prazo estipulado tranquilamente. Ele lembrou que o plano canoinhense segue o que já está contido no Plano Estadual. "As diretrizes são as mesmas", frisa.

A situação de Canoinhas é igual a de 173 dos 295 municípios catarinenses que estão com o plano sob apreciação dos vereadores. Apenas 40 municípios do Estado cumpriram todas as etapas, entre eles Porto União, Irineópolis, Itaiópolis e Rio Negrinho.

ESTADO

O Estado também elaborou seu plano, mas está atrasado nos trâmites burocráticos. A Assembleia tem de avaliar o texto, ainda, em três comissões. Em seguida, terá de aprovar o texto em plenário e o governador Raimundo Colombo terá de sancioná-lo. "Em uma semana é humanamente impossível", diz o deputado Valdir Cobalchini (PMDB), presidente da Comissão de Educação, Cultura e Desporto da Assembleia. Ele acrescenta que precisa de tempo para fazer as audiências públicas pelo Estado para discutir com escolas públicas e privadas.

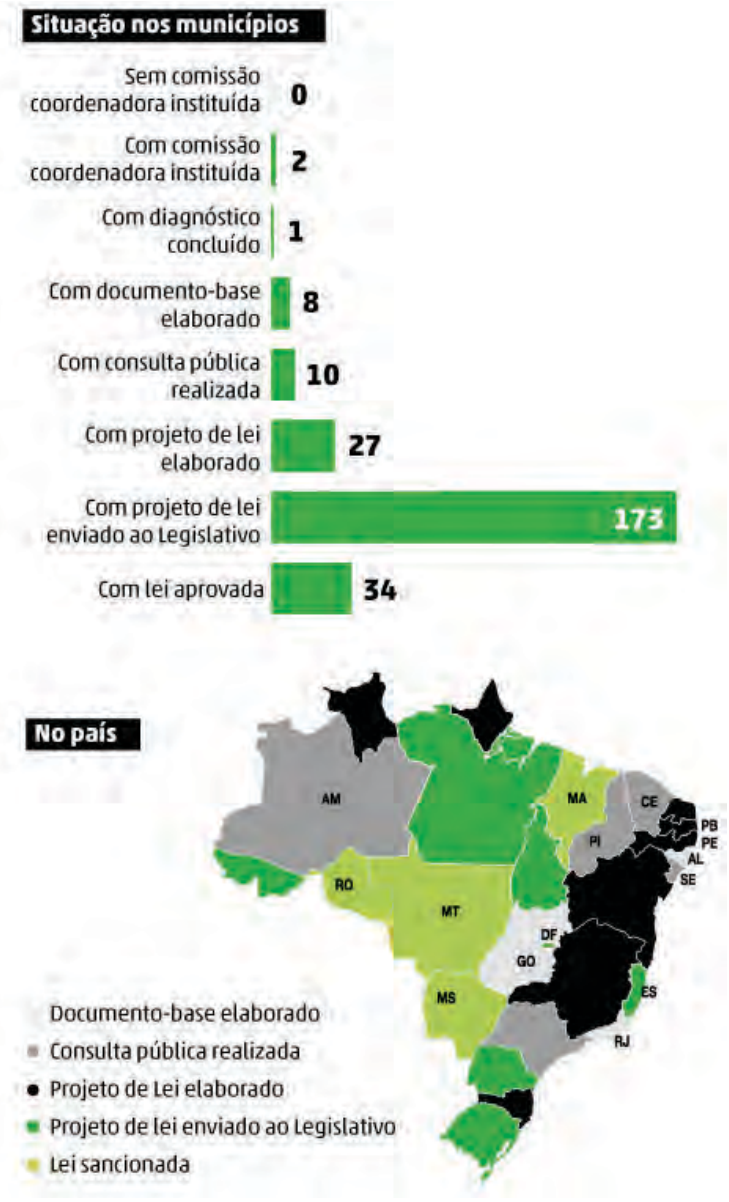

CONGRESSO MUNDIAL de ORTOPEDIA

O Ortopedista e Traumatologista Dr. Adriano de Aguiar participou no início deste mês do Congresso Mundial de Artroscopia, Medicina Esportiva e Cirurgia do Joelho, realizado na cidade de Lyon, na França.

Ao redor de 4000 especialistas se reuniram para discutir casos clínicos e resultados de cirurgias. Novas tecnologias e técnicas cirúrgicas foram apresentadas para o tratamento de lesões complexas das articulações em especial ombro, quadril, joelho e tornozelo.

Em breve Dr. Adriano de Aguiar estará inaugurando o ITO, Instituto de Traumatologia e Ortopedia aqui em Canoinhas. Instalações modernas e atendimento personalizado.

ITO
INSTITUTO de TRAUMATOLOGIA e ORTOPEDIA

MAIS

Acervo: Biblioteca Pública SC - Hemeroteca Digital Catarinense

TROFÉU LHS

CN concorre ao Prêmio Adjori de Jornalismo

Correio do Norte participa em dez categorias, concorrendo ao Troféu Luiz Henrique da Silveira

FÁBIO RODRIGUES
CANOINHAS

Neste fim de semana, representantes dos jornais do interior de Santa Catarina se reúnem em Florianópolis para o 43º Congresso da Associação dos Jornais do Interior de Santa Catarina (Adjori/SC) e o 5º Encontro Nacional de Jornais Locais. Além da programação de palestras, apresentações de painéis e workshops, haverá a cerimônia do Prêmio Adjori de Jornalismo – Troféu Luiz Henrique da Silveira.

O jornal Correio do Norte concorre em nove categorias de jornalismo: apresentação gráfica, charge, coluna, conjunto da obra, editorial, fotografia, reportagem livre, reportagem pautada e caderno temático – com a revista da coletânea Nosso Povo, Nossa História. Além disso, o CN também concorre na categoria Mídias Sociais, com o site www.jornalcorreiodonorte.com.br.

A premiação acontece amanhã, às 20 horas, no Costão do Santinho, em Florianópolis.

Acompanhe no site do CN, e na nossa página no Facebook, as informações em tempo real do Prêmio Adjori de Jornalismo 2015.

RB FILMAGENS/DIVULGAÇÃO

Este ano, Troféu Pena de Ouro passa a se chamar Troféu Luiz Henrique da Silveira

CASA & CONSTRUÇÃO

• CALHAS
DISK CALHAS G & I
Encanamento de água fria, quente, esgoto, tubulação de gás, funilaria, calhas, rufos, guarnição e condutores.
Fone: 3622-0245
Rui Barbosa,555 - Sossego - Canoinhas

• ARQUITETURA / PROJETOS
aresta
Arquitetura e Engenharia
Daniele Nicola Pinto CAU A91098-8 3622 - 7192
R. Getúlio Vargas, 345 - Sala 2 - Centro

• MÓVEIS PLANEJADOS
Dimora Felice
ambientes personalizados
Bartzen
47 3622-5349
www.dimoraplanejados.com.br
Rua Marechal Floriano, 305 - sala 01 - Centro

• TINTAS
Coral
Rainha das Tintas
Tintas automotivas e imobiliárias
Papéis de parede
Fones: (47) 3622-0426 / 9147-0643
Rua Caetano Costa, 1103
Centro - Canoinhas/SC

• VIDROS E PERSIANAS
RODRIGUES
VIDRAÇARIA E PERCIANAS
Vidraçaria - Temperados
Box - Persianas
Grades e esquadrias de alumínio em geral
Fone: 3622-6934 / 8902-7588
R. Adolfo Bading, 48 - Campo d' Água Verde

• PEDRAS DECORATIVAS
ERA DA PEDRA
Pedras Decorativas
Plantas para Jardim
Grama
Fone: 3622-1066
R. Isidoro Jarschel, 35 - Canoinhas/SC
Próximo ao Cemitério Municipal

• CONSTRUTORA
QUALITTY HOMES
Rua Nazir Cordeiro, 532
Campo d'Água Verde
47 3622-5639 / 47 9602-9018
CONSTRUÇÃO
•Alvenaria
•Madeira
•Quiosque
•Deck
•Pergolado
•Reformas

Acervo: Biblioteca Pública SC - Hemeroteca Digital Catarinense

TEMPERATURAS

Amanhecer mais frio é de Papanduva

FÁBIO RODRIGUES

CANOINHAS

As menores temperaturas do ano em Santa Catarina foram registradas nesta terça-feira, 16. Não apenas na Serra Catarinense, mas também em cidades do Meio-Oeste e no Planalto Norte.

Da região, Papanduva teve o amanhecer mais frio dessa semana: -2,4 graus na terça. O mesmo dia teve temperaturas negativas em Major Vieira (-2,2), Três Barras (-2,2), Itaiópolis (-1,6), Monte Castelo (-0,9) e Canoinhas (-0,6).

A frente fria chegou a Santa Catarina e trouxe junto o vento na direção sul/sudoeste que soprou em todo o Estado ontem. As rajadas mais fortes aconteceram principalmente nas áreas próximas ao litoral.

Hoje, a frente fria vai se afastar de Santa Catarina e a sexta começa novamente com mudanças no tempo, a chegada de uma nova massa de ar frio de origem polar, que chega ao Estado para derrubar as temperaturas. Mesmo assim, o sol deve aparecer com céu claro em todas as áreas de Santa Catarina, de acordo com o meteorologista, Leandro Puchalski.

As primeiras horas do dia serão geladas, com o amanhecer em algumas regiões bem parecido com o de terça-feira. No Planalto Norte, a mínima chega a 4 graus, de acordo com a Epagri/Ciram. O sol aparece com poucas nuvens, mas a previsão é de que a temperatura não passe dos 12 graus.

Chuva isolada volta no domingo, com temperaturas amenas em toda a região.

- Na terça-feira, 16, o município registrou -2,4 graus, seguido de Major Vieira e Três Barras, com -2,2

FÁTIMA SANTOS

Curtas & Objetivas

LÚCIO COLOMBO

E-mail: llcolombo@bol.com.br
Blog: luciocolombo.blogspot.com.br

SONHO DE PRÊMIOS

"A Cresol ajuda você a conquistar seus objetivos. Quanto mais você investir, mais chances para ganhar". – Com essa simples frase de marketing, só na agência de Irineópolis e no posto de Canoinhas a cooperativa contabilizou cerca de 10 mil operações de seus associados até o dia 12 de junho, quando realizou o terceiro sorteio de 2015 da promoção "Sonho de Prêmios Cresol". O associado premiado com um notebook da marca Lenovo foi Edson Eduardo Haubricht, da localidade de Colônia Escada.

Os próximos sorteios para os associados de Irineópolis e de Canoinhas, serão dia 11 de setembro, (uma geladeira Consul), e dia 11 de dezembro, (um climatizador de ar Consul).

Na entrega do notebook, a partir da esquerda, Salete Koman, Cristiane Aparecida Kobokoski, Elaine Haubricht Moissa, Antonio Carlos Senff (vice-presidente), Edson Eduardo Haubricht (ganhador do prêmio), Edilson Gevieski (presidente), Helzio Holzapfel e Romulo Antonio Azambuja

ENLACE DE GILSIELI E LUIZ EUCLIDES

Unindo as famílias Cordeiro e Kosowski, os jovens Luiz Euclides de Gilsieli trocam alianças para a mão esquerda, às 17h30 deste sábado, 20 de junho, diante do altar da romântica capela Nossa Senhora de Fátima, da localidade do KM 16, interior de Irineópolis. O noivo, filho de Margarida Paula Regina e Luiz Eloi Cordeiro, e a noiva, filha de Margarida Ferreira e Pedro Kozowski, da sociedade local. A cerimônia religiosa será oficiada pelo Diácono Antônio Everaldo da Conceição. A recepção aos convidados será no salão de festas da comunidade, com buffet especial dos chefes Zilton Duarte e Jussara Alves Bendlin (BarZito). A Gil e Luizinho, os sinceros votos de felicidade, saúde, prosperidade e vida longa. "Merci" pelo gentil convite.

BRITADOR

Corrigindo os números sobre a produção do britador da prefeitura de Irineópolis, reinaugurado pelo Prefeito Juliano Pereira, dia 6 de junho: - embora o equipamento tenha capacidade para britar 42 metros cúbicos/hora, a ordem, por enquanto, é produzir apenas 17 metros cúbicos/hora. Prestigiaram o evento a presidente da Câmara Municipal, Sandra Renate Piekarzewicz Maydl; a 1ª Dama do município, Tânia Pereira; vereadores, Cleusa Clarice de Lima, presidente do PSD; José Júlio Nogara e Manuela Pereira Crestani, ambos do PSDB; o suplente de vereador e presidente do Diretório do PSDB, Edson Chaves; os suplentes de vereador do PSDB, Rogério Senff; e Eleni Baum; o suplente de vereador do PP, Sérgio Binder; Rodrigo Jurck, presidente da JPSDB, e o deputado do PSDB, Vicente Caropreso; o coordenador político do PP, Alcione Adami; os secretários municipais, Sidnei Wagner (Desenvolvimento Econômico); Virlei da Silva, "Corruna", (Infraestrutura); Francisco Eraldo Konkol, (Agricultura), e Lilian Eliane Batschauer Ferreira, (Educação).

SICOOB Credicanoinhas
IRINEÓPOLIS - Av. 22 de Julho, 780 - (47) 3625-1257

FRETES & MUDANÇAS
Para todo o Brasil
AMANDO
3627-2221 (Fixo)
47 9759-5431 (Tim)
47 8874-4534 (Claro)
Rua Mal. Floriano, 210 - Centro - Canoinhas - SC

Acervo: Biblioteca Pública SC - Hemeroteca Digital Catarinense

HISTÓRIA

Escola expõe mais de 260 fotos sobre o CONTESTADO

Projeto é fazer do espaço um museu fotográfico sobre a Guerra do Contestado, com 267 fotos, desde a origem da fé do povo até a formação das cidades

FÁBIO RODRIGUES

CANOINHAS

A Escola de Educação Básica Almirante Barroso preparou uma exposição fotográfica sobre a Guerra do Contestado nos corredores da escola. O projeto foi idealizado pelo diretor da instituição, Pedro Penteado do Prado, em parceria com os professores das disciplinas de Arte e História.

A intenção dos organizadores é transformar o espaço em um museu fotográfico do Contestado, para que os alunos conheçam mais sobre o conflito e que a comunidade também tenha acesso. "A exposição já está aberta, para quem quiser visitar. A partir da próxima semana, alguns alunos devem interagir na exposição também. Nosso objetivo é que eles conheçam e passem o conhecimento a outras pessoas", explica o diretor.

São 267 imagens contando as origens do povo caboclo, as crenças, o desenrolar da Guerra do Contestado e a fundação de alguns municípios. A maioria das fotos, garimpadas na internet, é do fotógrafo sueco Claro Jansson, contratado pela empresa Southern Lumber para registrar a atuação da empresa na região. "Se não fosse ele, essa história teria se perdido", afirma Penteado.

FÁBIO RODRIGUES

Exposição é aberta ao público e tem fotos pouco conhecidas

LIVRO

Além da exposição na escola, Penteado também prepara um material de ficção ambientado na Guerra do Contestado. O diretor, que também é escritor e presidente da Academia de Letras do Brasil em Canoinhas, está finalizando o livro 'Contestado: que o povo fique com a história'.

Segundo ele, a publicação deve ocorrer ainda neste ano. O livro conta a história de um caboclo que se torna um herói do Contestado. Vale a pena aguardar pelo texto e ilustrações que estarão no livro.

SOLAR IMOBILIÁRIA CRECI 2296-J
CRECI 2296-J
IMOBILIÁRIA
SOLAR
Soluções para o mercado imobiliário
MAUREN MUSSI DREVECK - CRECI 10.115
(47) 3622-5868
Rua: Major Vieira, 409 - Sala 101, 1º Andar - Centro - Canoinhas
CORRESPONDENTE IMOBILIÁRIO
CAIXA
www.imoveissolar.com

CENTRO

Casa com 184,00 m² terreno com 520,00 m², com sala de estar com varanda, 4 quartos, copa, cozinha, banheiro, lavanderia, churrasqueira e garagem. Localizada rua Roberto Elke.
VALOR: R$ 300.000,00

CENTRO

Casa com 260,00 m² terreno com 400,00 m², com 2 salas, suíte, 3 quartos, cozinha, banheiro, área de serviço, churrasqueira e garagem. Localizada na rua Nery Waltrich.
VALOR: R$ 380.000,00

SOSSEGO

Casa com 222,86 m², terreno com 381,00 m², 2 quartos sendo um com closet, 1 suíte + closet, 1 Hall de entrada, cozinha, banheiro, área de serviço, garagem, churrasqueira, escritório. Localizada na rua Afonso Carvalho Kohler esquina com Willibaldo Hoffmann.
VALOR: R$ 400.000,00

JARDIM ESPERANÇA

Casa com 230,55 m², térreo 117,74 m², 102,81 m², terreno com 800,00m², com sala de estar, cozinha embutida, sala de jantar com varanda, 1 suíte c/ varanda, 2 quartos, 1 banheiro, garagem, churrasqueira, 1 lavabo. Localizado na rua Hilda Ostroski.
VALOR: R$ 490.000,00

CENTRO

Casa com250,00 m² e terreno com 1.002,00 m², possuindo 2 suítes, 2 quartos, 1 banheiro social, sala de estar, cozinha, copa, sala de TV, churrasqueira, lavabo, garagem p/ 3 carros, lavanderia. Localizada à rua Rolando Mallucelli.
VALOR: R$ 500.000,00

TRICOLIN

Casa com 183,37 m², terreno com 506,25 m², com 2 quartos, uma suite com closet, lavabo, banheiro, garagem para 2 carros ,lavanderia, cozinha embutida. Localizada na rua João Tomachitz.
VALOR: R$ 550.000,00

CENTRO

Casa nova com vista para cidade, 238,64 m², terreno com 396,24 m². Possui sala de estar e jantar, escritório, 3 quartos, suíte com hidro e sacada, banheiro social, copa, cozinha, sistema a gás, churrasqueira e garagem. Localizada na rua Paula Pereira.
VALOR: R$ 630.000,00

TRICOLIN

Casa com sala de estar, sala de jantar, sala com lareira, 3 quartos, suite, cozinha, 2 banheiros,churrasqueira com piscina, area de serviço, garagem para 2 carros. Localizado na rua Álvaro Soares Machado,
VALOR: R$ 880.000,00

Acervo: Biblioteca Pública SC - Hemeroteca Digital Catarinense

Saúde

AIDS

Preconceito dificulta acesso à política de prevenção

■ Público jovem é o que apresentou maior taxa de detecção, passando de 9,6 por 100 mil habitantes para 12,7 por 100 mil em 2013

FÁBIO RODRIGUES

CANOINHAS

A Comissão de Direitos Humanos do Senado debateu, na semana passada, se o acesso à política pública de prevenção a Aids tem atingido a população de gays, travestis, prostitutas e jovens nos últimos anos. De acordo com os especialistas ouvidos no debate, o preconceito, a discriminação, a violência e o estigma têm contribuído para que populações vulneráveis tenham dificuldades de acesso a essas políticas públicas, especialmente nas regiões metropolitanas e nas grandes cidades do interior.

Segundo dados do Ministério da Saúde a epidemia de Aids no país está estabilizada, com taxa de detecção em torno de 20,4 casos, a cada 100 mil habitantes. Isso representa cerca de 39 mil novos casos de Aids ao ano. O coeficiente de mortalidade por causa da doença caiu 13% nos últimos dez anos, passando de 6,4 casos de mortes por 100 mil habitantes em 2003, para 5,7 casos em 2013. No entanto, o público jovem é o que apresentou maior taxa de detecção, de acordo com o Boletim Informativo de 2014, passando de 9,6 por 100 mil habitantes para 12,7 por 100 mil em 2013.

O assessor de Ações Estratégicas do Departamento de Doenças Sexualmente Transmissíveis do Ministério da Saúde (DST/Aids), Ivo Brito, confirmou os problemas que essa parcela da população enfrenta para conseguir ser atendida pelas políticas de prevenção. "O governo tem várias políticas públicas direcionadas, o que há é uma dificuldade operacional técnica, não só pela questão do acesso dessas populações, não que elas tenham maior dificuldade de acesso, mas porque lhes é negado o direito de acesso aos serviços, pela invisibilidade desses segmentos, pelo preconceito e pelo estigma", disse Brito durante a audiência pública.

Para Léo Mendes, representante da Articulação Nacional de Saúde e Direitos Humanos, o "fundamentalismo religioso" e a "invisibilidade" dessas populações têm contribuído para que o quadro se agrave. "Observamos que o fundamentalismo religioso atua dia e noite para impedir que uma parcela da população brasileira tenha direitos neste país", disse.

Segundo ele, o preconceito faz com que gays, travestis, usuários de drogas e prostitutas, desde muito jovens, vivam em um completo isolamento, longe das políticas preventivas e da prevenção, tornando-os mais suscetíveis à contaminação. "Como falar em prevenção para uma travesti se o Congresso Nacional não reconhece nem o nome social delas. Querem que elas sejam homens, se não reconhece o corpo delas, se não reconhece o direito delas de estudar, o direito de trabalhar, o direito de não ter como única opção de vida a prostituição", destacou.

Para a presidente da Comissão de Direitos Humanos do Conselho Federal de Psicologia, Vera Paiva, essa realidade pode ser explicada por meio de dados que mostram que os direitos humanos estão profundamente ligados à garantia do direito à saúde. "Os direitos humanos informam a análise da vulnerabilidade. Se olharmos apenas a violação dos direitos humanos, podemos descrever, compreender e explicar o processo de saúde, doença de populações e indivíduos. O que eu quero dizer com isso? Do ponto de vista teórico, temos evidências e mais evidências extremamente sofisticadas acumuladas nesta direção, que produziram essa teoria, em que onde e quando ocorre mais violação de direitos sempre haverá muito mais adoecimentos e mortes", explicou.

Segundo ela, onde há violação de direitos, haverá mais Aids, mais mortes maternas, mais mortes infantis e mais sofrimento mental. "Isso não há como evitar. É uma evidência científica, publicada nos melhores revisores de pares, nos melhores jornais internacionais. Nos últimos 20 anos, acumulamos evidências nessa direção", acrescentou.

TESTES

Na regional de Canoinhas, os testes rápidos para detecção do vírus HIV, de sífilis e de hepatites B e C estão disponíveis.

Para a enfermeira da Gerência de Saúde, Hellen Corrêa Cordeiro, os testes são essenciais para garantir maior segurança e qualidade de vida nos pacientes que têm algum dos vírus detectados. "Assim que é diagnosticado, já começa o tratamento. E quanto antes, melhor", diz.

DERMATOLOGISTA
DR. MÁRCIO IVAN TREML
CRM 3114
Registro de Especialidade 11242
Doenças da pele - Pelos e Unhas - Botox - Luz intensa pulsada
Depilação definitiva - rugas finas - Envelhecimento facial - Mão e pescoço
Poros dilatados - Acne - Olheiras Sardas - Rosacea - Melhora Textura e Firmeza da pele.
SUA PELE SEM MANCHAS, SEM PELOS E MAIS JOVEM
Rua Barão do Rio Branco, 669 Fone: 3622-1063

Acervo: Biblioteca Pública SC - Hemeroteca Digital Catarinense

SÍFILIS

Tratamento com penicilina é restrito a gestantes

- Alternativa terapêutica para os outros casos são os medicamentos doxicilina e eritromicina

FÁBIO RODRIGUES
CANOINHAS

No ano passado, cresceu o número de sífilis congênita em Santa Catarina, quando a doença é passada de mãe para filho. O Estado registrou 20 abortos e 16 natimortos, segundo dados da Divisão de Vigilância Epidemiológica (Dive).

Em 2014, foram registrados 269 casos de sífilis congênita em Santa Catarina, segundo dados da Dive. Para o órgão, as notificações vêm aumentando nos últimos anos: em 2012 haviam sido 101 casos, com dois abortos e dois natimortos. Em 2013, os números deram um salto para 222 transmissões, com seis abortos e 15 natimortos. No ano seguinte, o número subiu novamente.

Na região, em 2014, foram registrados nove casos da doença em gestantes e dois casos de sífilis congênita. A informação é da enfermeira da Gerência de Saúde de Canoinhas, Hellen Corrêa Cordeiro, com base nos dados do Sistema de Informação de Agravos de Notificação (Sinan).

De acordo com ela, neste ano foram detectados seis casos em gestantes. Não houve casos de sífilis congênita na região.

A doença poderia estar extinta porque é facilmente tratada com penicilina benzatina (Benzetacil). No entanto, o Estado sofre com a falta do medicamento desde o ano passado. O medicamento faz parte do rol de produtos cuja responsabilidade de aquisição é do município, que recorre ao governo estadual, caso não consiga comprá-los.

Hellen explica que, com a falta da penicilina, uma medicação alternativa está sendo usada para o tratamento e a penicilina está sendo indicada apenas para os casos de gestantes com sífilis.

Nas demais situações de sífilis adquirida (inclusive parceiros assintomáticos com status sorológico negativo ou desconhecido), recomendam-se realização de busca ativa e tratamento com esquemas terapêuticos alternativos. "São medicamentos que estão disponíveis nos municípios da região, usados de acordo com nota técnica da Secretaria de Saúde", comenta. Doxicilina e eritromicina são utilizadas, com indicação para 15 ou 30 dias.

GESTANTES

Particularmente no cuidado das gestantes com sífilis, a situação é crítica. A penicilina, de acordo com nota técnica da Dive, é o único medicamento com evidência técnica e recomendação atual para impedir a ocorrência da transmissão vertical de sífilis (sífilis congênita), agravo de elevada morbimortalidade perinatal. Em 2014, foram confirmados 268 casos de sífilis congênita no Estado, dos quais foram identificados 20 abortos e 16 natimortos.

Portanto, com a finalidade de diminuir a ocorrência de casos de sífilis em gestante, evitando a transmissão vertical da sífilis, a Dive recomenda que a utilização da penicilina benzatina seja restrito às gestantes com sífilis, enquanto persistir situação de restrição de abastecimento.

INDÚSTRIA FARMACÊUTICA

A explicação para o desabastecimento de penicilina, de acordo com a indústria farmacêutica brasileira, não é financeira. Segundo os laboratórios, falta certificação para um novo fornecedor de matéria-prima. "Há um desabastecimento global. No caso da penicilina benzatina houve uma troca do fornecedor mundial de matéria-prima. Acredito que ela seja importada da Índia", diz Nelson Mussolini, presidente do Sindusfarma, sindicato que reúne 95% da indústria farmacêutica brasileira.

"Não é questão de facilidade para produzir. O fornecedor resolveu parar de um dia pro outro em meados de 2014", explica Mussolini, afirmando que "três ou quatro laboratórios" no Brasil fabricam o medicamento.

Em nome da indústria farmacêutica, ele nega que os laboratórios não estejam produzindo por falta de interesse financeiro na venda desses medicamentos. "De fato, a maioria desses remédios têm preço baixo, defasado. Mas as empresas têm sua responsabilidade social", diz o presidente do Sindusfarma.

Saúde Natural

CLAUDIO MATHIAS
Terapeuta Naturista - ANTN nº 1023/96
E-mail: chm_64@yahoo.com.br

"Na natureza tudo é divino
Saber aproveitar só depende de nós,
Deus coloca as coisas em nossas mãos.
Devemos agradecer e abençoar tudo
O que nos foi dado.
Esta obra nos socorre
E só frutos a de ser..."

TÉCNICAS PARA PREPARO

COMO USAR AS PLANTAS

XAROPES: é a forma na qual se emprega 2/3 de peso da planta ou fruto em açúcar ou mel preferencialmente. Coloca-se para ferver, não permitindo o aumento da temperatura superior a 80°C. Após solubilizado, filtra-se sobre gase conservado em frasco âmbar (escuro). Contra-indicado para diabéticos.

MACERAÇÃO: Amassar a erva e colocar em água
7 horas para folhas e flores
12 horas para raízes e cascas
24 horas para a planta toda.

LOÇÃO: São líquidos aquosos, soluções coloidais, emulsões e suspensões de acordo com a solubilidade do fármaco destinados a aplicações sobre a pele. Exemplo: Prepare-se o chá e aciona-se ¼ de álcool (3 xícaras de chá e 1 de álcool)

CATAPLASMAS: São formas constituídas por massa úmida e mole de materiais sólidos. Compõe-se de pó, farinhas ou sementes diluídas em cozimento ou infusão de plantas até adquirirem consistência de uma pasta. A planta medicinal pode ser incorporada por trituração à pasta mole. Aplica-se quente, morna ou fria entre 2 tecidos para reduzir a inflamação ou exercer ação revulsiva.

COMPRESSAS: São feitas com pedaços de pano limpo, algodão ou gase, embebidos em chá ou suco de plantas, aplicadas quentes ou frias no local afetado. Renova-se frequentemente. Uso externo.

ALCOOLATURA: são preparações contendo planta fresca em álcool a 92° submetida a maceração por 10 dias em frasco fechado. Geralmente a relação entre o vegetal e o álcool é de 1,1 a 1,2.

ELIXIRES: São líquidos hidroalcóolicos, adicionados destinados ao uso oral contendo geralmente glicerina, sorbitol ou xarope simples.

SUMO: Obtém-se o sumo triturando a planta fresca e extraindo da parte sólida o líquido que é liberado.

ENCAPSULADOS: São ervas secas trituradas e embaladas em cápsulas.

INALAÇÃO: prepara-se colocando água fervente sobre as folhas previamente picadas em um recipiente, com a finalidade de aproveitar a ação dos óleos voláteis contidos na planta, inalando-se os valores.

EMPLASTROS: são preparações que possuem grande força aderente destinados a uso externo, podem ser empregados com substâncias medicamentosas entre os quais os extratos, as tinturas, os infusos, etc, e utilizar diretamente sobre a lesão.

PÓS MEDICAMENTOSOS: É obtido da planta seca, triturada e peneirada. Devem ser conservados em vidro âmbar (escuro) com tampa de cortiça, preferivelmente. Seu plano de validade é de apenas três meses.

UNGUENTO: prepara-se com sumo de erva ou chá mais forte misturado em óleo vegetal. Aplicação externa.

LINIMENTO: são preparações líquidas contendo geralmente óleos ou álcoois que se destinam a aplicação cutânea por fricção. Podem ser incorporadas plantas especificadas com objetos de serem friccionadas.

Fonte: Lelington L. Franco

Acervo: Biblioteca Pública SC - Hemeroteca Digital Catarinense

Empregos

SEGURO DESEMPREGO

Sancionada lei que muda regras

■ Com lei já em vigor, fica mais difícil o acesso do trabalhador demitido ao direito garantido

CANOINHAS

DIVULGAÇÃO

A presidente Dilma Rousseff sancionou, com vetos, a lei que torna mais rígidos os critérios de acesso ao seguro-desemprego, seguro-defeso e abono salarial. A sanção foi publicada na quarta-feira, 17, no Diário Oficial da União e a lei já está em vigor.

A medida faz parte do ajuste fiscal e o Governo espera economizar com a redução da concessão de benefícios trabalhistas.

Com a lei, o trabalhador poderá pedir o seguro-desemprego, pela primeira vez, se tiver trabalhado por pelo menos 12 meses nos últimos 18 meses anteriores à demissão. Antes, o período mínimo exigido era de seis meses. Nos casos em que o trabalhador tiver acessando o seguro pela segunda vez, o prazo de carência será de nove meses. Nos casos em que o acesso se der pela terceira vez, o trabalhador terá de comprovar ter trabalhado por pelo menos seis meses para receber o seguro.

A presidente vetou dois pontos do texto aprovado pelo Congresso Nacional, entre eles o que trata do seguro-desemprego para o trabalhador rural.

Dilma vetou o Artigo 4°, segundo o qual teria direito ao benefício o trabalhador rural dispensado sem justa causa que comprovasse ter recebido salários relativos a cada um dos seis meses imediatamente anteriores à data de dispensa; ou ter sido empregado de pessoa jurídica ou de pessoa física a ela equiparada durante pelo menos 15 meses nos últimos 24 meses e não ter exercido atividade remunerada fora do meio rural no período aquisitivo, entre outras regras.

O motivo do veto, segundo Dilma, é que a medida resultaria em critérios mais restritivos para o trabalhador do campo, com "quebra de isonomia em relação ao trabalhador urbano".

O outro veto está relacionado à concessão do abono salarial. A presidente vetou a exigência de pelo menos 90 dias trabalhados no ano-base para ter direito ao benefício. A regra tinha sido incluída pelo Governo e os senadores concordaram em mantê-la no texto para não atrasar a votação, diante do compromisso de Dilma em vetar a mudança de prazo na sanção.

Com o veto, fica mantida a regra atual, que garante o pagamento do abono para quem trabalhar por pelo menos 30 dias no ano-base com carteira assinada e tiver recebido até dois salários mínimos. O abono equivale a um salário mínimo.

Na mensagem de veto, Dilma explica que a retirada do trecho foi negociada com o Congresso Nacional e diz que a eventual mudança no abono será analisada pelo Fórum de Debates sobre Políticas de Emprego, Trabalho e Renda e de Previdência Social, criado pelo Governo em abril.

A lei também trata do acesso ao seguro-defeso. O pescador profissional terá que comprovar ter trabalhado por um ano para ter acesso ao benefício.

Precisando de contador para sua empresa ou pessoa física?

Eliane Contabilidade e Consultoria Empresarial

CRCSC 033.444/09

eliane.scontabil@gmail.com

(47) 9912-6914 / (47) 3623-1493

Rua Miguel Horski, 1234 - Km2 - Três Barras-SC

INFLUX CANOINHAS CONTRATA

VAGAS DISPONÍVEIS PARA **PROFESSOR DE INGLÊS E ESPANHOL**

INTERESSADOS ENVIAR CURRÍCULO NO EMAIL:
direcaocanoinhas@influx.com.br

OU COMPARECER COM CURRÍCULO NO ENDEREÇO:
RUA MAJOR VIEIRA, Nº 1194, CENTRO

PARA MAIS INFORMAÇÕES ENTRE EM CONTATO: **(47) 3622-0667.**

Procuro

PROCURO EMPREGO - Como vendedor, motorista ou serviços gerais. Carteira de Habilitação AD. Fone: 9756-3093, falar com João.

PROCURO EMPREGO - De babá ou diarista. Fone: 9756-3093, falar com Roseli.

PROCURO EMPREGO DE MECÂNICO DE MÁQUINAS PESADAS, SOLDADOR OU ELETRICISTA - Fone: 9189-4500.

TRABALHO COMO PEDREIRO E SERVIÇOS GERAIS - Fone: 9129-9573.

PROCURO SERVIÇO DE DIARISTA - Regina Fátima Santos. Fone: 9634-5905.

VAGAS

CONTRATAMOS FARMACÊUTICO - Interessados entrar em contato pelo telefone: 8829-3879.

Vagas RH Canoinhas

FEMININAS

EMPREGADA DOMÉSTICA (com experiência e referências)
SECRETÁRIA (com experiência)
AUXILIAR DE SERVIÇOS GERAIS (com experiência)
CAMAREIRA DE HOTEL (não exige experiência)

MASCULINAS

MECÂNICO INDUSTRIAL (com experiência)
RECEPCIONISTA EM GERAL (com experiência)
AUXILIAR DE MECÂNICO AUTOMOTIVO (não exige experiência)
BORRACHEIRO (com experiência)
AUXILIAR DE PRODUÇÃO (não exige experiência)
JARDINEIRO (com experiência)
AÇOUGUEIRO (com experiência)
AUXILIAR DE SERVIÇOS GERAIS (não exige experiência)

AMBAS

PROFESSOR (A) DE INGLÊS com experiência
AUXILIAR FINANCEIRO com experiência

Vagas disponíveis na RH Canoinhas, anexo a CIPEC, em frente ao banco Bradesco, na rua Vidal Ramos, 861. Fone: 3624-0864. O cadastro é gratuito. Acesse www.rhcanoinhas.com.br

VAGAS

Vagas Job Center

VAGAS FEMININAS

- **AUXILIAR ADMINISTRATIVO** com experiência
- **AUXILIAR DE COZINHA** com experiência
- **AUXILIAR CONTÁBIL** com experiência
- **AUXILIAR PARA LABORATÓRIO DE PRÓTESE** - não exige experiência
- **AUXILIAR DE VENDAS** com experiência
- **EMPREGADA DOMÉSTICA** com experiência
- **SECRETÁRIA PARA CLÍNICA** com experiência
- **SERVIÇOS GERAIS** com experiência para restaurante

VAGAS PARA AMBOS OS SEXOS

- **AUXILIAR DE ESCRITÓRIO** com experiência
- **PROFESSOR DE INGLÊS** com experiência
- **PROFESSOR DE ESPANHOL** com experiência
- **TÉC. EM SEGURANÇA DO TRABALHO** com experiência
- **VENDEDOR EXTERNO** com experiência - possuir carro próprio

VAGAS MASCULINAS

- **GARÇOM FREE LANCE** para trabalhar somente nos domingos das 10h30 às 16h30
- **GARÇOM** para trabalhar das 15h30 à 0 hora, com experiência
- **OPERADOR DE MUNCK** com experiência
- **TÉCNICO AGRÍCOLA** com experiência
- **VENDEDOR INTERNO** com experiência
- **VENDEDOR EXTERNO** (não necessita veículo próprio)

Vagas disponíveis na Job Center Recursos Humanos, rua Major Vieira, 837, centro, próximo do ginásio da AABB. Fone: 3622-5645.

CLASSIFICADOS GRÁTIS
LIGUE: 3622-1571

Acervo: Biblioteca Pública SC - Hemeroteca Digital Catarinense

BR-280

Pai e filho morrem atropelados

Francisco Wilson Cuco, de 46 anos, e seu filho Marco Luan Cuco, de apenas 5 anos, atravessavam a rodovia

TRÊS BARRAS

Um acidente na BR-280, próximo a localidade de São João dos Cavalheiros, em Três Barras, tirou a vida de pai e filho no final da tarde de sábado, 13. Francisco Wilson Cuco, de 46 anos, e seu filho Marco Luan Cuco, de apenas 5 anos, atravessavam a rodovia a pé quando foram surpreendidos por um caminhão.

De acordo com os bombeiros, as vítimas foram atravessar a rodovia logo depois de passar um caminhão, mas não viram um segundo caminhão que vinha atrás, e acabaram sendo atropelados, morrendo instantaneamente. Eles moravam em São João dos Cavalheiros.

O caminhão envolvido foi um Mercedes Benz 608, placas de Canoinhas, conduzido por um rapaz de 32 anos, que nada sofreu. O carona, de 29 anos, estava consciente e orientado e foi encaminhado pelo Corpo de Bombeiros de Três Barras até o Pronto Atendimento Municipal de Canoinhas para avaliação médica.

PRF/DIVULGAÇÃO

Caminhão envolvido no atropelamento

FOGO

Incêndio em Lar do Idoso deixa duas pessoas feridas

Causas estão sendo investigadas. Fogo começou no quarto de um dos idosos

CANOINHAS

Um incêndio no Lar dos Idosos da Prefeitura de Canoinhas deixou duas pessoas levemente feridas na madrugada de segunda-feira, 15. O Lar fica na rua Saulo de Carvalho.

Segundo os bombeiros, o fogo começou por um dos quartos onde dormia um idoso. Em um ato de heroísmo, a cuidadora Sandra entrou no quarto em chamas e retirou o idoso, que sofreu um ferimento no braço. A cuidadora também sofreu um ferimento em uma das mãos.

Os bombeiros destacaram a agilidade e coragem da cuidadora e enfatizaram a importância de o local estar munido de itens de prevenção contra incêndios como o teto de PVC antichamas e extintor de incêndio. Os bombeiros combateram o fogo com o extintor do próprio local.

As causas do incêndio estão sendo apuradas.

EDINEI WASSOASKI/JMAIS

Lar do Idoso ficou interditado

NOTA

A prefeitura de Canoinhas emitiu nota na manhã desta segunda-feira, 15. Leia a íntegra:

"Na madrugada desta segunda-feira, 15, aconteceu um incêndio no Lar do Idoso 'Stelita Pacheco Costa', que é administrado pela prefeitura de Canoinhas, por meio da secretaria de Assistência Social. As causas do incêndio, que iniciou por volta das 3h30, ainda deverão ser apuradas por peritos do Instituto Geral de Perícias (IGP), que devem comparecer ao local ainda na manhã desta segunda-feira.

O incêndio danificou um dos quartos do lar, mas a ação rápida e sempre competente do Corpo de Bombeiros de Canoinhas não permitiu que o fogo se alastrasse para outros cômodos da casa. Duas pessoas, uma funcionária e um acolhido do lar, tiveram ferimentos leves e foram conduzidos ao Pronto Atendimento Municipal, mas já foram liberados.

Ainda na madruga a secretária de Assistência Social, Ângela Soares, foi até o Lar dos Idosos para verificar a situação. Já no início da manhã, quando souberam do ocorrido, o prefeito Beto Faria e a primeira dama, Larissa Faria, estiveram no lar vendo a dimensão do incêndio, e verificando a situação dos acolhidos e dos funcionários. Conforme Faria, logo que a perícia finalize os trabalhos, o que deve acontecer à tarde, deve iniciar a avaliação e as obras necessárias no cômodo atingido pelo fogo. 'Nossa missão é restabelecer a vida normal no lar o mais rápido possível. Graças a Deus foram apenas danos materiais, e nossa funcionária e um dos acolhidos tiveram apenas ferimentos leves. Temos que levantar a cabeça e enfrentarmos esse problema com muita fé e trabalho, e dentro de pouco tempo teremos vida normal no nosso Lar dos Idosos', disse Faria."

RUA ESTREITA

Rapaz de 18 anos morre em acidente

TRÊS BARRAS

O motociclista Jackson Mateus Fernandes, 18 anos, morreu depois de se envolver em um acidente com um ônibus na rua Boleslau Polanski, no bairro João Paulo 2º, na noite de segunda-feira, 15.

Segundo os bombeiros de Três Barras, o local é uma rua estreita, muito semelhante à rua Três de Maio, de Canoinhas. Como havia uma Van estacionada, o ônibus ocupou toda a via quando o motociclista vinha na direção contrária, batendo frontalmente com o ônibus.

O rapaz foi atendido pelos bombeiros e levado ainda com vida ao Pronto Atendimento de Três Barras, onde acabou morrendo.

Bastante abalado, o motorista do ônibus também foi levado para o Pronto Atendimento.

ESPINGARDA

Rapaz é alvejado com um tiro

MAJOR VIEIRA

Na tarde de segunda-feira, 15, um homem com 35 anos de idade levou um tiro de espingarda calibre 28 de um rapaz na localidade de Santo Antonio, interior de Major Vieira.

Segundo a vítima, ele teria ido até a casa de um amigo e tido uma discussão com o irmão deste amigo por causa do portão da propriedade. O rapaz reclamava que ele estava deixando o portão aberto. Mesmo não contrariando o rapaz, a vítima foi alvejada com o tiro. Ele ainda conseguiu correr e pediu ajuda em uma casa nas proximidades.

A Polícia foi chamada e, acompanhada da mãe do autor, fez buscas na casa, onde encontrou, em cima de um armário, um estojo de munição CBC calibre 28 deflagrado. Após receber atendimento médico e ser liberada, a vítima foi levada até sua casa. O estojo foi recolhido para ser encaminhado à Polícia Civil.

Acervo: Biblioteca Pública SC - Hemeroteca Digital Catarinense

MAIORIDADE PENAL

A cada 3 dias, um adolescente comete crime em Canoinhas

Congresso nacional se prepara para apreciar projeto de lei que reduz de 18 para 16 anos a idade mínima para se prender no Brasil

CANOINHAS

Desde os 12 anos, Paulinho, como se popularizou no meio policial canoinhense, perdeu as contas de quantos furtos praticou. Envolveu-se, também, com drogas, e foi detido (e liberado) inúmeras vezes. Quando completou 18 anos, ninguém se surpreendeu quando foi preso pela primeira vez na Unidade Prisional Avançada (UPA).

O exemplo é recorrente em todo o Brasil. Bem por isso, o envolvimento de menores de idade com a criminalidade virou uma das maiores polêmicas do ano no Congresso Nacional. O projeto que reduz a maioridade penal de 18 para 16 anos é de 1993, mas só agora tem condições de ir à votação no plenário. Na quarta-feira, 17, a comissão especial instalada na Câmara dos Deputados para discutir a proposta de emenda constitucional (PEC) da redução da maioridade penal emitiu relatório favorável à medida. O relatório restringe a medida apenas para os crimes hediondos, homicídio doloso, lesão corporal grave, lesão corporal seguida de morte e roubo qualificado. A intenção do presidente da Câmara, Eduardo Cunha, é de colocar o projeto em primeira votação no próximo dia 30.

Dados da Polícia Civil apontam que, em Santa Catarina, 12% dos crimes cometidos entre 2008 e 2015 partiram de adolescentes. Neste ano, 33 adolescentes (14,1% do total) se envolveram em crimes contra a vida.

Em Canoinhas, os dados são semelhantes. Segundo o 3º Batalhão de Polícia Militar (BPM), a cada três dias, um adolescente é flagrado cometendo uma infração. A Polícia chama de crime um furto, por exemplo, quando cometido por maior de idade. Para o adolescente, chama de 'ato infracional'. O dado corresponde, igualmente, a 12% do total de crimes registrados em 2014 na cidade, quando, das 1.240 ocorrências registradas, 112 tiveram envolvimento de menores. "Não parece um número muito significativo, mas, se considerarmos que dos quatro homicídios registrados no ano passado, um foi cometido por um menor, a taxa sobe para 25%", pondera o comandante interino do 3º BPM, major João Marcos Dabrowski de Araújo.

POLÊMICA

Pela legislação atual, independente do crime cometido, o menor de 18 anos é encaminhado à Delegacia. O delegado reporta o caso à Justiça, que define a medida socioeducativa, que pode variar de prestação de serviços à comunidade (caso de furtos e envolvimento com drogas) à privação de liberdade em um Centro de Internamento Provisório (CIP) nos casos de crimes hediondos. Enquanto manter os CIPs é responsabilidade do Estado, cabe ao Município garantir a execução das demais punições. Em Canoinhas, o responsável por esse trabalho é o Centro de Referência Especializado de Assistência Social (Creas). Dos quatro municípios da Comarca, Canoinhas é o único que tem Creas.

Na semana passada, o promotor de Justiça, Eder Viana, firmou um Termo de Ajustamento de Conduta (TAC) com os outros três Municípios da Comarca fixando prazo para instalação de um Creas. Canoinhas também precisa se adequar à lei de 2012 que determinou as diretrizes das medidas socioeducativas no País. Falta, por exemplo, um advogado acompanhando a execução das medidas.

Para Viana, o sistema atual de punição a adolescentes infratores é ineficaz, porque sequer chegou a ser implementado totalmente. "O Estatuto da Criança e Adolescente (ECA) data de 1990 e prevê todos os direitos e obrigações para todo mundo na tutela da criança e do adolescente, mas só em 2012 tivemos a lei que estabelece um sistema nacional para aplicação de penalidades para os adolescentes que, por sinal, não é totalmente cumprida", explica.

Para o delegado regional Wagner Meireles, o sistema atual faz com que a sociedade tenha a sensação de que nada está sendo feito contra adolescentes infratores. "O fato de que o adolescente vai para a Delegacia e é liberado em seguida não significa que ele não será punido. Essa condição é necessária. Se é um menor de 18 anos, flagrado praticando furto, ele muito provavelmente não vai ficar apreendido, no caso de ser um crime que não envolva violência contra a pessoa, mas a punição acontecerá", garante.

Para Meireles, a questão da maioridade penal passa pelas vertentes jurídica e social. "Isso envolve a estrutura do Estado Brasileiro, investimento em educação e na família. Todas essas questões levam ao debate e não há consenso", opina.

>> SEGUE

Acervo: Biblioteca Pública SC - Hemeroteca Digital Catarinense

FAMÍLIA

As autoridades canoinhenses concordam que está na família a raiz do problema envolvendo menores infratores. "Os próprios pais abandonam os filhos. Ontem mesmo um policial militar me contou que passa por uma casa e um adolescente xinga a Polícia do lado da mãe. Precisamos combater isso daí. O problema é que o Estado não tem condições de se envolver na família. A sociedade tem de se reunir não pensando só em repressão, mas em educação", opina Meireles.

Viana diz que não passa uma semana sem ouvir de pais de adolescentes infratores que eles não podem com a vida do filho. "Quando isso ocorre, já temos um grande problema. A família é onde o adolescente cresce, aprende e é orientado. Aí, a família chega na frente do adolescente e diz que não consegue mais educá-lo", lamenta o promotor.

Para o major Araújo, tem de haver mudanças, "mas não sei se a redução para 16 anos vai dar o resultado que esperamos. Tem de pensar que, se temos 10% do total de ocorrências envolvendo menores, teremos 10% de excesso de lotação nas prisões. Outra questão é que o adolescente que cometeu 50 furtos não pode ser comparado com o adolescente que comete um furto", compara.

HISTÓRIA

A evolução da justiça brasileira em relação a crimes cometidos por adolescentes

1603 * 20 ANOS

Era a idade da maioridade penal, sendo que, dos 17 anos até esta idade, eram elaboradas punições em gradações diferenciadas. Antes dessa faixa, eram impostas penalidades bem mais brandas.

1830 * 21 ANOS

Com o Código Criminal do Império, o primeiro deste tipo, foi definido um novo marco para a maioridade. Porém, jovens com idade inferior podiam sofrer punições se o juiz entendesse que o autor tinha discernimento sobre a infração cometida.

1890 * 9 ANOS

Apesar de a maioridade continuar sendo 21 anos, o novo código do período republicano firmou que jovens a partir dos 9 anos já poderiam ser classificados como menores infratores. Ainda assim, valia o critério de discernimento, caso quem cometeu a infração estivesse fora da faixa etária.

1921 * 18 ANOS

O atual marco para maioridade penal foi estipulado em lei no início do século passado. Porém, as interpretações sobre os menores infratores sofreram diversas modificações desde então. A principal delas ocorreu na década de 1980, com a criação do Estatuto da Criança e do Adolescente (ECA).

VÃO FALTAR DIAS DE FÉRIAS PARA TANTA DIVERSÃO.

No Costão do Santinho, em Florianópolis, você e sua família vão ficar cercados de diversão por todos os lados. São mais de 100 atrações para todas as idades, espalhadas em 1 milhão de m², de frente para uma paisagem exuberante com mar azul cristalino e mata verde. Um lugar ideal para quem quer descansar e para quem não quer parar nenhum segundo.

ATRAÇÕES

Complexo aquático com 9 piscinas.
7 trilhas ecológicas em meio à Mata Atlântica.
Costão SPA, premiado como um dos 3 melhores do Brasil.
Costão Golf com 9 buracos.
Restaurantes de alto padrão.
Bares, boate, sandboard, arvorismo, surf, tênis e muito mais.
Localizado em Florianópolis, a capital nacional da qualidade de vida.

PROPAGUE

CONSULTE SEU AGENTE DE VIAGENS | APROVEITE O SISTEMA VIP INCLUSIVE E DIVIRTA-SE SEM PREOCUPAÇÕES | FAÇA A SUA RESERVA PELO TELEFONE - 0800 645 0919
ACESSE NOSSO SITE E CONFIRA OS PACOTES E PROMOÇÕES ESPECIAIS | COSTAO.COM.BR

Acervo: Biblioteca Pública SC - Hemeroteca Digital Catarinense

OPORTUNIDADE

SINE apresenta vagas de emprego

COM ASSESSORIA

TRÊS BARRAS

Durante esta semana, a Secretaria de Assistência Social de Três Barras realizou, por meio do Sistema Nacional de Emprego (Sine), a visitação a empresas tresbarrenses para captação de vagas e intermediação de mão de obra.

De acordo com as responsáveis pelo Sine em Três Barras, Andriézi e Fernanda, as vagas disponíveis para esta semana são de auxiliar de produção, técnico segurança do trabalho, afiador de serra, operador de plaina e também vaga para deficiente físico.

Os interessados podem procurar o Sine, anexo à Secretaria de Assistência Social, na avenida Rigesa, nº 240, Centro de Três Barras, das 8h às 12h e das 13h15 às 17h.

PODER JUDICIÁRIO
JUSTIÇA DO TRABALHO
TRIBUNAL REGIONAL DO TRABALHO DA 12ª REGIÃO - SANTA CATARINA

VARA DO TRABALHO DE CANOINHAS - SC
RUA FELIPE SCHMIDT, 312 - 1º ANDAR - CENTRO - CANOINHAS - CEP 89460-000, Telefone: (47)3622-4715

EDITAL DE INTIMAÇÃO DE BLOQUEIO DE VALORES
Prazo 20 dias

Processo nº AT 708/00
Exeqüente: MUSA DAOUD e outros(3)
Executado: Hatcon Internacional do Brasil Ltda ME (Charles American Bar) e outros(4)

Pelo presente edital, fica intimada **Nilda Veiga de Andrade (CPF nº 763.030.208-87)**, que se encontra em lugar incerto e desconhecido, de que foi bloqueado, através do Sistema BACENJUD, o valor de R$ 673,24 (seiscentos e setenta e três reais e vinte e quatro centavos) de sua conta junto à Caixa Econômica Federal. Fica intimada, ainda, de que tem o prazo de 05 (cinco) dias para interpor embargos, querendo.

Canoinhas/SC, 10 de junho de 2015.

DR. LAURO STANKIEWICZ
JUIZ DO TRABALHO

PODER JUDICIÁRIO
JUSTIÇA DO TRABALHO
TRIBUNAL REGIONAL DO TRABALHO DA 12ª REGIÃO - SANTA CATARINA

VARA DO TRABALHO DE CANOINHAS - SC
RUA FELIPE SCHMIDT, 312 - 1º ANDAR - CENTRO – CANOINHAS/SC
CEP 89460-000, Telefone: (47)3622-4715

EDITAL DE INTIMAÇÃO DE PENHORA
Prazo 20 dias

Processo nº AT 00142-2004-021-12-00-4
Exeqüente: ANTÔNIO ALVES
Executado: CORRÊA DE DEUS E CIA LTDA e outros(4)

Pelo presente edital, fica intimado **Jaime Luis Correa de Deus**, que se encontra em lugar incerto e desconhecido, de que foi bloqueado, através do Sistema BACENJUD, e convertido em penhora o valor de R$ 21,61 (vinte e um reais e sessenta e um centavos) de sua conta junto à Caixa Econômica Federal.

Fica intimada, também, **Olira Correa de Deus**, que se encontra em lugar incerto e desconhecido, de que foram bloqueados, através do Sistema BACENJUD, e convertidos em penhora os valores de R$ 1.794,74 (um mil, setecentos e noventa e quatro reais e setenta e quatro centavos) e R$ 397,14 (trezentos e noventa e sete reais e quatorze centavos) de sua conta junto ao Banco do Brasil.

Ficam intimados, ainda, de que têm o prazo de 05 (cinco) dias para, querendo, apresentar embargos.

Canoinhas/SC, 12 de junho de 2015.

DR. LAURO STANKIEWICZ
JUIZ DO TRABALHO

NOVENA a SANTO EXPEDITO
O SANTO DAS CAUSAS URGENTES

Meu Santo Expedito das causas justas e urgentes interceda por mim junto ao Nosso Senhor Jesus Cristo, socorra-me nesta hora de aflição e desespero, meu Santo Expedito Vós que sois um Santo guerreiro, Vós que sois o Santo dos aflitos, Vós que sois o Santo dos desesperados, Vós que sois o Santo das causas urgentes, proteja-me. Ajuda-me, Dai-me força, coragem e serenidade. Atenda meu pedido (Fazer o pedido). Meu Santo Expedito! Ajuda-me a superar estas horas difíceis, proteja de todos que possam me prejudicar, proteja minha família, atenda ao meu pedido com urgência. Devolva-me a paz e a tranquilidade. Meu Santo Expedito! Serei grato pelo resto de minha vida e levarei seu nome a todos que têm fé. Muito obrigado.
(Rezar 1 Pai Nosso, 1 Ave Maria, 1 Glória e fazer o sinal da cruz)

Associação Comercial, Industrial e Agropecuária de Irineópolis- SC
Câmara de Dirigentes Lojistas de Irineópolis - SC
Avenida 22 de Julho nº 111 – Centro – Fone: (047) 3625-1115/1100
CEP: 89440-000 - IRINEÓPOLIS – SC – BRASIL
e-mail: cdl_ipolis@yahoo.com.br

Ofício Circular n.º 06/2015

EDITAL DE CONVOCAÇÃO
ELEIÇÃO DA NOVA DIRETORIA PARA O
BIÊNIO 2015-2016

O Presidente da Câmara de Dirigentes Lojistas (CDL) e da Associação Comercial, Industrial e Agropecuária de Irineópolis (ACII), **ROGÉRIO JOSÉ FLEITH**, no uso de suas atribuições, convoca os associados, para Assembléia Geral Extraordinária no dia 30 de junho deste ano, às 19:00 horas, no Clube Valões localizado na Vila Batatal, para a **ELEIÇÃO DA NOVA DIRETORIA PARA O BIÊNIO 2015-2016.**

Sendo a primeira chamada às 19:00 horas, segunda chamada às 19:15 horas e a terceira chamada às 19:30 horas com qualquer número de participantes.

Os candidatos aos cargos da Diretoria deverão registrar seus nomes até o dia 17 de junho de 2015 na Secretaria da Associação Comercial/CDL.

Lembre-se que, esta ACII / CDL / SPC é a legítima representante dos anseios de seus associados, portanto cabe a você prestar sua parcela de colaboração formando ou fazendo parte da chapa concorrente.

Irineópolis, 01 de junho de 2015.

ROGÉRIO JOSÉ FLEITH
PRESIDENTE

PODER JUDICIÁRIO
JUSTIÇA DO TRABALHO
TRIBUNAL REGIONAL DO TRABALHO DA 12ª REGIÃO - SANTA CATARINA

VARA DO TRABALHO DE CANOINHAS - SC
RUA FELIPE SCHMIDT, 312 - 1º ANDAR - CENTRO - CANOINHAS - CEP 89460-000, Telefone: (47)3622-4715

EDITAL DE LEILÃO

PROCESSO N. RT 00053-2015-021-12-00-0
Exequente : Viviane Aparecida Ribeiro de Melo
Executada : Jean Karlo Gonchorovski - ME
LEILÃO: 20/07/2015, às 14:00 horas.
Bem: 1) Um jogo de cozinha, contendo um balcão para pia (1,60 x 0,80 x 0,50m) e um armário aéreo (com altura total de 2,10m), com sete portas e três gavetas, em madeira MDF (com espessura de 0,15m), cor branca, novo, móvel produzido pela executada., avaliado(a) em R$ 750,00 (setecentos e cinquenta reais).
TOTAL DA AVALIAÇÃO: R$ 750,00 (setecentos e cinquenta reais).

PROCESSO N. RT 00977-2012-021-12-00-4
Exequente : Kely Cassiane do Prado
Executada : Maria Rosa Prussaki Ostrosky e outra (2)
LEILÃO: 20/07/2015, às 14:00 horas.
Bem: 1) Um automóvel I/Ford Fiesta Street, placa ALS-0305/PR, código Renavam 79.5333919, ano de fabricação/modelo 2002/2002, combustível gasolina, cor preta, com 4 portas, em bom estado de conservação e funcionamento, avaliado(a) em R$ 10.500,00 (dez mil e quinhentos reais).
TOTAL DA AVALIAÇÃO: R$ 10.500,00 (dez mil e quinhentos reais).

Obs: Os bens serão arrematados à vista ou mediante sinal de 20% (vinte por cento) no ato da arrematação e o saldo em 24 (vinte e quatro) horas, vendidos pela melhor oferta, desde que não seja caracterizado preço vil. Havendo a suspensão ou extinção da execução em virtude de acordo antes da hasta pública, esta somente será suspensa após o pagamento das custas e demais despesas processuais. Eventuais ônus existentes sobre os bens deverão ser verificados pelos próprios interessados junto aos órgãos competentes. Ficam desde já as partes, seus cônjuges, se casados forem, credor hipotecário, usufrutuários ou senhorio direto, havendo, **INTIMADAS** pelo presente EDITAL, para todos os atos aqui mencionados, caso encontrem-se em lugar incerto e não sabido, ou não venham a ser localizados pelo Sr. Oficial de Justiça, suprindo assim, a exigência contida no art. 687, §5º do CPC.

Canoinhas/SC, 09 de junho de 2015.

DR. LAURO STANKIEWICZ
JUIZ DO TRABALHO

AGENDA

CINE POP DANCE
Quando? Amanhã
O que? Caldeirão do Cine

DAJ CACHAÇARIA
Quando? Amanhã
O que? Louca Junina com DJ Rafa Punk, na Daj Cachaçaria

FOX DISCO CLUB
Quando? Hoje
O que? Festa Eletro Pop

GALPÃO MISSIONEIRO
Quando? Hoje
O que? Bailão com Banda Passarela e Grupo Chama

LAFFAYETTE
Quando? Amanhã
O que? Bailão
Quando? Domingo
O que? Tarde Dançante

PANCADÃO MUSIC BAR
Quando? Hoje
O que? Na Pegada da Viola, com Felipe & Kahuã

SBO
Quando? Domingo
O que? Bailão com o grupo Sarandeio do RS

PRÓXIMOS EVENTOS

26/06 - Noite Nativista, na DAJ
27/06 - Festa Junina Top da Balada, com Renan Ricardo & Cristiano e Rodrigo & Araújo, no Barracão Top da Balada
27/06 - Legião Urbana Cover, no Pancadão Music Bar
28/06 - Grupo Turbinados da Vaneira, na SBO
03/07 - Talagaço, no Pancadão Music Bar
05/07 - Os 4 Gaudérios, na SBO
10/07 - Ela é Toda Toda, no Pancadão Music Bar

Acervo: Biblioteca Pública SC - Hemeroteca Digital Catarinense

FEIRAS

Lojistas pedem para restringir FEIRAS ITINERANTES

■ Setor considera que a concorrência com as feiras é desleal

DIVULGAÇÃO

CANOINHAS

A Frente Parlamentar de Apoio ao Comércio Varejista da Assembleia Legislativa, a Federação das Câmaras de Dirigentes Lojistas de Santa Catarina (FCDL-SC) e a Federação do Comércio de Bens, Serviços e Turismo (Fecomércio) apresentaram, na noite desta terça-feira, 16, uma pauta de reivindicações ao poder público, com o objetivo de coibir a ação das feiras itinerantes no Estado. O assunto foi discutido em reunião da frente parlamentar, com a presença de lojistas de todo o estado e representantes de vários órgãos estaduais.

O encontro foi convocado pelo deputado Darci de Matos (PSD), presidente da frente, após ouvir as queixas da FCDL e Fecomércio sobre a concorrência com as feiras, considerada desleal pelos lojistas. "Pedimos socorro", afirmou o presidente da federação, Ivan Roberto Tauffer. "Essas feiras cometem uma série de irregularidades, chegam aos fins de semana e feriados nas cidades, não recolhem impostos e ainda lesam o consumidor com produtos de procedência e qualidade duvidosas", completou. Tauffer afirmou que os lojistas não são contrários às feiras, mas querem que elas recebam o mesmo tratamento legal e tributário dos estabelecimentos comerciais formais.

Dirigentes lojistas de várias cidades do estado também se queixaram da concorrência com as feiras.

O vice-presidente da Fecomércio, Célio Spagnoli, lembrou do convênio assinado entre a Fecomércio e a Fecam para instruir empresários e prefeituras sobre o tema. "Elaboramos, conjuntamente, uma cartilha de orientação sobre os prejuízos causados pelas feiras itinerantes ao comércio legalmente estabelecido e as perdas com arrecadação de tributos que as mesmas ocasionam, principalmente nos pequenos municípios", disse Spagnoli.

PAUTA

As reivindicações dos lojistas e da frente parlamentar foram apresentadas pelo deputado Darci de Matos. O setor quer que a Secretaria de Segurança Pública crie delegacias especializadas no combate à pirataria no Estado, além de defender a revogação do Decreto Estadual 3727/05, que dá às feiras itinerantes a possibilidade de recolher o ICMS por lucro presumido e não por lucro realizado.

A pauta inclui ainda o cumprimento do Decreto 2458/14, que cassa o registro de ICMS de estabelecimentos flagrados comercializando produtos pirateados, e a mobilização, por parte da Federação Catarinense dos Municípios (Fecam), para a elaboração de leis que dificultem a atuação dessas feiras em todas as cidades catarinenses.

Conforme o diretor tributário da Secretaria de Estado da Fazenda, Carlos Roberto Molim, o Estado está disposto a discutir com os lojistas o teor dos dois decretos citados na pauta de reivindicações. Uma reunião com a Fazenda estadual será agendada para tratar do assunto.

Habitare Imóveis
CRECI 2981J
QUALIDADE EM ATENDIMENTO
Essa Empresa é ouro
Caros clientes e amigos.
Para melhor atendê-los mudaremos em breve para a Rua Coronel Albuquerque, n° 620, em frente ao Supermercado Queluz.
Teremos prazer em recebê-los em nossas novas instalações.
Equipe Habitare Imóveis.

Vende-se casa de alvenaria medindo 150,00 m². Localizada na Rua Fauri de Lima, Bairro Campo da Água Verde.
Imóvel possuindo 3 quartos, sala, cozinha, banheiro, lavanderia e uma vaga de garagem. Valor: 180.000,00.

Vende-se apartamento duplex medindo 238,17 m² no Edifício Matisse. Localizado na Rua Frei Menandro Kamps, Centro.
Imóvel possuindo 3 quartos, sendo uma suíte, sala, cozinha, lavanderia, banheiro, área de lazer, churrasqueira, terraço e duas vagas de garagem. Valor: R$ 530.000,00.

Rua Getúlio Vargas, 345, sala 01 - Centro - Canoinhas-SC | Fone: 3622-5252 / 9918-8908 / 8891-9009 | VISITE NOSSO SITE: www.habitareimo.com.br

Acervo: Biblioteca Pública SC - Hemeroteca Digital Catarinense

Rural

PLANORTE LEITE

Região produz 6,9 litros de leite por vaca

DIVULGAÇÃO

Objetivo do programa é atingir uma produção diária de 9,13 litros por vaca

COM ASSESSORIA

CANOINHAS

A atividade leiteira em Canoinhas é uma das questões mais defendidas pelo poder público para estimular o desenvolvimento do município. Com o lançamento do programa Planorte Leite, políticas públicas vêm sendo implantadas em toda a região como incentivo à produção de leite.

Entre elas está a compra de 12 botijões de sêmen, comprados pela Prefeitura de Canoinhas, por meio da Secretaria Municipal de Desenvolvimento Rural, em um investimento de R$ 21 mil. Nos próximos meses, deve acontecer processo licitatório para compra de 1.150 doses de sêmen e 12 kits de equipamentos necessários para inseminação.

De acordo com o secretário de Desenvolvimento Rural, Joercio Mielke, a seleção da genética que será adquirida teve como referência o projeto de produção do Planorte Leite, lançado em 2014. A seleção genética também considera a questão das pastagens perenes de verão e inverno.

Só em Canoinhas, são 120 produtores que se dedicam à atividade leiteira atualmente.

Para Mielke, o fortalecimento da atividade leiteira na região pode aquecer o mercado de equipamentos, ração, medicamentos e indústrias processadoras, beneficiando diversos segmentos da economia local ou ainda atraindo indústrias destas áreas para o Planalto Norte. "Outro benefício do fomento à atividade e pecuária leiteira é o estímulo aos jovens do meio rural, já que esta atividade favorece a sucessão familiar", diz.

Segundo dados do Instituto Brasileiro de Geografia e Estatística (IBGE) e da Empresa de Pesquisa Agropecuária de Santa Catarina (Epagri), a produção diária da região é de 6,9 litros de leite por vaca. O número é considerado baixo, se comparado à média de produção de outras regiões.

Com o Planorte Leite, os municípios do Planalto Norte esperam atingir a produção diária de 9,13 litros por vaca ao dia.

Epagri Campo & Lavoura

Esta coluna é de responsabilidade da Epagri - Estação Experimental de Canoinhas

USO DE PÓS DE ROCHA NA AGRICULTURA: O BASALTO

O basalto é rocha-mãe dos solos das chamadas "terras roxas" ou "vermelhas", que possuem alta fertilidade natural. Por sua riqueza e equilíbrio mineral, a aplicação contínua do pó de rocha promove a construção de um solo produtivo, sendo considerado atualmente um insumo indispensável para o manejo ecológico do solo.

O pó de basalto utilizado na agricultura nada mais é, portanto, que o pó obtido pela moagem das pedras de basalto. No Brasil são poucas ainda as referências de sua utilização em escala comercial na agricultura, a maioria dos trabalhos tem sido desenvolvidos por cooperativas (Witmarsum) ou por ONGs que trabalham com agricultores, como a AS-PTA aqui na região do Planalto Norte, que atua em parceria com a Epagri e outras instituições em diversas comunidades rurais.

Seu uso em lavouras anuais tem obtido resultados promissores quando utilizado em associação com adubação verde de inverno. Alguns trabalhos registram que a ação das raízes das plantas como aveia e ervilhaca é muito importante para a melhor incorporação do basalto ao sistema e para seu melhor aproveitamento para a cultura de verão. Em Porto União, a Epagri em parceria com a Prefeitura Municipal, vem promovendo o uso de pó de basalto na implantação e manutenção de pastagens perenes, associado ao uso de fontes de N.

Por ser originário de uma rocha rica em nutrientes, o pó de basalto possui mais de 40 nutrientes que podem ser utilizados pelas plantas. No entanto, todos eles estão presentes em baixa concentração, sendo a maior concentração a de potássio, que raramente ultrapassa 2-4%.

Desse modo é importante não confundir o uso do pó de basalto com outros corretivos do solo como calcários ou fosfatos, pois sua ação se dá como fonte de uma grande diversidade de nutrientes, que em conjunto com a microvida do solo, auxiliam na nutrição equilibrada da planta.

O uso de pó de basalto está bastante associado à sua granulometria. A liberação dos nutrientes do pó de basalto é gradual e contínua. Algumas pesquisas apontam que os melhores efeitos são obtidos com o pó de basalto em granulometrias variáveis, isto é, uma mistura de grãos finos e grãos mais grossos. Por outro lado, alguns trabalhos indicam que quanto menor a granulometria, mais moído estiver o produto, mais rápida é a sua disponibilidade para a microvida no solo, e menor a quantidade necessária.

A ideia de que existe uma receita pronta, deve ser desmistificada e as dosagens de pó de rocha devem ser testadas em cada propriedade, começando com pequenas quantidades e ir aumentando até obter o resultado esperado. A Epagri – Estação Experimental de Canoinhas desenvolve trabalhos com pó de basalto desde 2007. Em 2013 foi encerrado um experimento de longa duração com este produto, que demonstrou que seu uso é eficiente na manutenção da fertilidade do solo, desde que associado a outras práticas conservacionistas que contribuam para a manutenção de teores adequados de matéria orgânica do solo.

Ana Lúcia Hanisch - Pesquisadora
Epagri – Estação Experimental de Canoinhas

Acervo: Biblioteca Pública SC - Hemeroteca Digital Catarinense

CAMPANHA DE LACRES

Falta pouco para a cadeira de rodas de Vinicius

Correio do Norte, em parceria com Band FM e Sesc de Canoinhas, arrecadou 96 kg de latas e mais de 70 garrafas PET com lacres

FÁBIO RODRIGUES

FÁBIO RODRIGUES
CANOINHAS

Quando o jornal Correio do Norte entrou na campanha 'Uma pequena atitude representa muito', para ser ponto de coleta de lacres e latas de alumínio, a equipe não imaginava que tivesse tanta receptividade. A campanha tem o objetivo de comprar cadeiras de rodas para doar. A arrecadação atual é para ajudar na compra de uma cadeira de rodas adaptada para o garoto canoinhense Vinicius Ningeleski França, de 4 anos.

Na semana passada, o CN mostrou a história do menino, que teve meningite aos 28 dias de vida, e a luta da família para dar mais conforto a Vinicius.

A parceria com a rádio Band FM e o Sesc de Canoinhas permitiu que a campanha alcançasse muito mais pessoas. Em 11 dias de campanha, foram arrecadados 96 kg de latas de alumínio e mais de 60 garrafas PET cheias de lacres.

Por isso, em contato com o organizador da campanha em Mafra, João Aurélio Zimmermann, o CN optou por vender as latas e depositar o dinheiro na conta destinada ao projeto. O material, vendido para a Lübke Sucatas, de Canoinhas, rendeu R$ 220,80.

Ontem à tarde, o dinheiro foi depositado e os lacres foram entregues a Zimmermann, em Mafra.

De acordo com o organizador da campanha, com o dinheiro depositado pelo CN a partir da venda de latas, restavam R$ 277 para fechar o valor da cadeira de rodas. O cálculo não considerou o valor da venda dos lacres arrecadados com a campanha. "Muito bom saber que tem pessoas que colaboram. Já vou encomendar a cadeira para o Vinicius", afirma Zimmermann.

A entrega da cadeira de rodas será acompanhada pelo CN nos próximos dias.

CAMPANHA

O Correio do Norte continua com a campanha de arrecadação de lacres. A partir de agora, no entanto, o CN deixa de coletar latas. Serão apenas lacres.

Os lacres continuarão com o mesmo destino: ajudar a campanha 'Uma pequena atitude representa muito', para que outras pessoas tenham mais conforto e qualidade de vida com as cadeiras de rodas compradas pelo projeto.

O Negociador
Aqui nós podemos te ajudar!
www.onegociador.com.br
credifacilempreendimentos@hotmail.com
JUROS ABUSIVOS NO SEU FINANCIAMENTO? BUSCA E APREENSÃO? DÍVIDAS NO CARTÃO DE CRÉDITO? VOCÊ EMPRESÁRIO NÃO CONSEGUE COBRAR SEUS CLIENTES?
PARE DE SOFRER!
O NEGOCIADOR PODE LHE AJUDAR!
Em Canoinhas, junto a Credifácil Empréstimos
Rua Major Vieira, 619
Fone: (47) 3622-4217

Amigos de 4 patas

KARIM BOEING PADILHA
CRMV 3227-SC

As pessoas me alimentam sempre com a mesma ração, à mesma hora, todos os dias. Eu não deveria ter uma dieta variada?

Se uma ração for perfeitamente balanceada e de boa qualidade, não há mal algum em o cão ou o gato comerem o mesmo tipo a vida inteira. Se esta ração tiver um bom nível de proteínas, vitaminas, minerais, teor de fibras e ácidos graxos essenciais, na quantidade desejável; não variar a dieta, portanto, não causa nenhum dano ao animal. Os cães quase sempre são determinados em seus hábitos. Eles gostam de rotina e isso inclui saber que serão alimentados em uma hora específica do dia. A frequência é muito importante. Em geral, eles gostam de comer uma ou duas vezes por dia. Essa frequência é estabelecida precocemente na vida. Mais tarde será fácil aumentar a quantidade, mas perturbador reduzi-la. Do ponto de vista nutricional, o número de refeições por dia é irrelevante; o número de calorias diárias é o fator mais importante. Mudar a qualidade ou a textura da comida pode ser estimulante para alguns animais, mas pode provocar diarreia em outros. Uma alternativa é servir sempre aquilo que o animal demonstra ser de sua preferência, e como complemento, adicionar alguns petiscos, próprios para eles.

CLICK DO PET

Em um click muito especial, THOR ficou muito à vontade para mostrar o quanto é fofo! Este filhote de Border Collie veio para encantar a casa do nosso leitor Cleverson Guenze. Realmente ele é uma coisinha muito linda, não acham?

CLICK DO PET II

Este filhotinho encantador é o BUD. Ele foi adotado pelo nosso leitor Jackson Pereira, o qual não mede esforços para fazer o melhor para este animalzinho!E realmente o BUD merece, pois, além de super carinhoso, ele é uma fofura!

DESAPARECIDA

Procura-se cadela da raça Schitzu. Atende pelo nome de "Suri", tem porte pequeno, e muito mansa. Desapareceu nas proximidades da Câmara de Vereadores. Fone: 3621-7721.
Oferece RECOMPENSA!

Mande seu nome completo e o nome do seu amiguinho, que publicaremos aqui.
kaeboeing@hotmail.com
CONSULTÓRIO VETERINÁRIO 4 PATAS
(47) 9986-2945 ou 3622-5338

Acervo: Biblioteca Pública SC - Hemeroteca Digital Catarinense

CLASSIFICADOS

Ligue e anuncie: 3622-1571

Envie também pelo e-mail: jornalcorreiodonorte@hotmail.com

OS ANÚNCIOS SÃO DE INTEIRA RESPONSABILIDADE DOS ANUNCIANTES

Imóveis

CASAS - VENDA

CASA PARA RETIRAR DO LOCAL – Medindo 49 m². Valor: R$ 2 mil. Fone: 9104-3875 ou 9682-0164.

CALÇAMENTO SÃO CRISTÓVÃO/ MARCÍLIO DIAS – Vende-se ou troca-se casa de alvenaria, terreno com 830 m². Valor: R$ 120 mil. Fone: 8815-8485, falar c/ Moacir.

MARCÍLIO DIAS - Casa para retirar do local. Fone: 9168-9223.

JARDIM ESPERANÇA – Casa na rua Basilio Humenhuk, 1596. Vende-se ou troca-se por casa em Canoinhas ou Rio Negrinho. Fone: 9764-8447.

MAJOR VIEIRA – Vende-se ou troca-se casa de alvenaria com 130 m², na SC-477, no Salto de Canoinhas.Troca-se por casa em Canoinhas. Valor: R$ 150 mil. Fone: 9711-0938, falar c/ Rute.

CENTRO DE CANOINHAS – Casa na rua Coronel Albuquerque nº 309, em frente ao Posto Shell. Valor: R$ 480 mil. Fone: 8833-5460.

TRÊS BARRAS - Casa de imbuia com 110 m², com 3 quartos, sala, copa, cozinha, banheiro e uma garagem grande, na Av. Abraão Mussi 900. Valor: R$ 50 mil. Fone: (41) 3032-1021 ou (41) 9630-9525.

CENTRO - Vendo ou troco casa em alvenaria na rua Joaquim de Paula Vieira, 1455, com 3 quartos, banheiro, sala, cozinha e área de serviço. Valor: R$ 180 mil. Aceito troca por casa de mesmo valor em Barra Velha, Piçarras ou Penha, próxima ao mar. Fone : 3627-2587, falar com Rose ou Cláudio.

ALTO DAS PALMEIRAS - Casa de alvenaria com 130 m², com 3 quartos, sala, cozinha, banheiro, lavanderia e abrigo para veículo. Situada na rua João Muller n° 367. Valor: R$ 160 mil. Fone: (47) 9785-8109 ou (47) 9625-2627.

CRISTO REI – Casa mista de 86 m² terreno com 480 m², na rua Álvaro Soares Machado, 1171. Fone: 9636-4197 ou 3622-5951.

JARDIM ESPERANÇA - Sobrados novos com 71m², 2 quartos, sala, cozinha, churrasqueira, banheiro e garagem. A partir de R$ 155 mil. Fone: 9686-5432.

SOSSÊGO - Sobrados novos próximo ao Centro com 92 m², com 2 quartos, sala e cozinha, banheiro, churrasqueira e garagem. A partir de R$ 179 mil. Fone: 9686-5432.

CRISTO REI – Casa de madeira com terreno medindo 300 m². Valor: R$ 35 mil, (não financia). Fone: 9146-8831 ou 8806-8207, falar com Patrícia.

CASA DE MADEIRA PARA RETIRAR DO LOCAL – Fone: 3622-4970, após as 15h.

CAMPO D' ÁGUA VERDE – Casa nova com 81 m², na rua Otávio Ferreira da Silva. Valor: R$ 135 mil. Fone: 9959-8523.

INDUSTRIAL 1 - Casa mista com terreno medindo 787m², na rua Matilde Fuck, nº 90, próximo ao Fricasa. Valor: R$ 130 mil. Fone: 8901-6934.

ÓTIMA CASA EM MAJOR VIEIRA - Rua Argemiro Borges, Centro. Valor a tratar. Fone: 47 3622-6974, falar c/ Zilda.

SÃO BENTO DO SUL - Casa mista com 70m² em São Bento, no bairro Serra Alta. Valor: R$ 35 mil. Aceita-se carro até R$ 8,5 mil. Fone: 9663-1932, falar com Anderson.

BOA VISTA - Casa de alvenaria com 70m², com 3 quartos, 2 salas, 2 banheiros, lavanderia e cozinha. Valor: R$ 200 mil. Fone: (47) 3276-0996.

LOTES/TERRENOS

INDUSTRIAL II – Terreno com 450 m², localizado no loteamento Dona Adelaide, livre de enchente. Fone: 3622-8435 ou 8485-0750.

BELA VISTA DO TOLDO - Área rural com 10,5 alqueires. Fone: 8853-6762 ou 8892-8967.

TERRENO RURAL NA LOCALIDADE DE LARANJEIRA - CANOINHAS - Terreno com 1 alqueire e meio. Valor: R$ 60 mil. Fone: 8833-5460.

ALTO DAS PALMEIRAS – Terreno urbano com 600 m², na rua Antonio Salomon, próximo mercado Figura. Valor: R$ 160 mil. Fone: 9186-9213.

ITAPOÁ – terreno com 300m². Fone: 3622-6986 ou 8824-5298.

LOTES/BAIRRO PIEDADE - Localizado na rua Mathias Muller, medindo 350 m², próximo ao campo Estrela Azul. Valor: R$ 25 mil. Fone: 8450-9427.

VENDE-SE LOTES PRÓXIMO DO CAMPO ESTRELA AZUL - Com 350 m², na rua Pedro Grosskopf, bairro Piedade, em Canoinhas. Valor R$ 25 mil. Fone: 8450-9427.

ENCRUZILHADA – Terreno rural com 12,100 m², próprio para chácara, com mata nativa a 10 km de Canoinhas. Valor: R$ 70 mil. Fone: 3622-0188.

LOCALIDADE DE CACHOEIRA – Terreno para chácara, com água e luz elétrica, medindo 6 mil m², localizado a 12 quilômetros do Centro. Valor: R$ 20 mil. Fone: 9166-6467 ou 9250-6591.

ÁGUA VERDE - Terreno próximo ao antigo Campo do Sonda com 300 m², com água e luz. Valor: R$ 45 mil. Fone: 8831-9080.

CAMPO D´ÁGUA VERDE - Lote próximo a Funerária Mão Amiga, a 300 m da Av. Expedicionários, lote murado, faltando somente grade na frente, documentação toda em dia. Valor: R$ 63 mil, aceito carro no negócio ou apartamento maior. Valor: R$ 3624-2763 ou 8407-4724.

EXCELENTE TERRENO EM PALMITAL - Com 67.976 m², documentado, sendo 80% terra de planta, área plana. Localizado em Palmital, contendo uma casa de madeira, 2 estufas, uma LL outra convencional, barracão, tanque, luz (trifásica). Valor: R$ 265 mil, ótimo acesso, a 2 km da SC-477. Fone: 9936-7628 a partir das 18h30.

VENDO UM TERRENO EM RIO CLARO/ MAJOR VIEIRA - Com 1 alqueire e meio + 5 mil árvores de pinus de 9 anos. Valor do terreno completo R$ 94 mil, aceito carro ou caminhonete no negócio. fone: (47) 9656-1856 (tim), falar c/ Pedro.

TERRENO EM MARCÍLIO DIAS - Com 1,3mil m², frente asfalto na Av. Wendelin Metzger. Valor: 37 mil. Fone: 47 8433-6600.

EXCELENTE TERRENO BR-280 – Com 2,5 mil metros, de frente para a BR-280, próximo à Quantum. Ótimo para comércio. Valor: R$ 280 mil. Fone: 9686-5432.

GRANDE OPORTUNIDADE - Lote de 3,6 mil m², na localidade de Felipe Schimidt, com tanque, casa e barracão. Valor: R$ 80 mil. Fone: 47 9106-9184.

TERRENO NO CENTRO DE IRINEÓPOLIS - Terreno de 432 m², ao lado do supermercado Turkot, Av. 22 de Julho, Centro. Interessados podem procurar a diretoria do Sindicato dos Trabalhadores Rurais. Fone: (47) 3625-1106.

COMPRO TERRENO RURAL - Acima de 5 alqueires, entre Canoinhas e Major Vieira. Fone: 3622-0767 no horário comercial, 8432-0680 (Tim) ou 9261-5204(Vivo), com Amadeus.

CANOINHAS - Terreno rural com 165,3 alqueires em Campina dos Ribeiros. Valor: R$ 1,29 milhão. Fone: 3622-0767 no horário comercial, 8432-0680(Tim) ou 9261-5204(Vivo), com Amadeus.

CANOINHAS - Terreno rural com 10 alqueires em Barra Mansa. Valor: R$ 135 mil. Fone: 3622-0767 no horário comercial, 8432-0680(Tim) ou 9261-5204(Vivo), com Amadeus.

MAJOR VIEIRA - Terreno rural com 8 alqueires em Pulador. Valor: R$ 450 mil. Fone: 3622-0767 no horário comercial, 8432-0680(Tim) ou 9261-5204(Vivo), com Amadeus.

BELA VISTA DO TOLDO - Terreno rural em Rio Bonito, com 7,5 alqueires. Valor: R$ 179 mil. Fone: 3622-0767 no horário comercial, 8432-0680(Tim) ou 9261-5204(Vivo), com Amadeus.

BELA VISTA DO TOLDO - Terreno rural na Serra da Lagoa com 7 alqueires. Fone: 3622-0767 no horário comercial, 8432-0680(Tim) ou 9261-5204(Vivo), com Amadeus.

IRINEÓPOLIS – Lote com casa mista, ótimo ponto para comércio, no interior de Irineópolis. Fone: 9129-9573.

BOA VISTA - Vendo terreno com 509 m², com construção iniciada sobre o terreno, com projeto aprovado e registrado na Prefeitura. Documentação toda em dia. Valor: R$ 120 mil. Aceito veículo de até R$ 30 mil no negócio. Contato pelos telefones: 9903-0200, 9906-7840 ou 3622-6089 (final de semana).

IMÓVEL COMERCIAL

LOJA COMPLETA – Com ótima clientela e estoque completo, com roupas e variedades. Aceita-se propostas. Fone: 3622-8030 / 9724-9435 ou 8897-7976.

VENDE-SE LANCHONETE - Ótima localização no Centro de Canoinhas, situada na rua Coronel Albuquerque nº 936. Aceita-se carro ou moto no negócio de menor valor. Fone: 8857-5809 ou 8893-9394.

APARTAMENTOS

EDIFÍCIO SANTOS DUMONT - Em fase final de construção, na Av. Duque de Caxias, s/n, apartamento 402, área 135,0412 m². Fone: 9154-4413, falar c/ Celso ou 3622-8774.

BALNEÁRIO CAMBORIÚ - Vende-se apartamento quadra/mar em Balneário Camboriú com 2 quartos, 1 suíte e sacada com churrasqueira. Valor: R$ 320 mil. Fone: (47) 9750-8016.

BALNEÁRIO CAMBORIÚ - Apartamento com 110m². Situado a rua 2450, Edifício Lauseanne. Valor: R$ 550 mil. Fone: (47) 9975-1799.

ALUGUÉIS

APARTAMENTO EM CURITIBA – Com 73m², semi mobiliado, ao lado do shopping Curitiba. Fone: (41) 9910-9519 ou (41) 8432-0670.

ÁREA AO LADO DA SEDE DA CELESC – Para criação de cavalos e plantio. Fone: (41) 9910-9519 ou (41) 8432-0670.

KITNET NO CENTRO – Com 1 quarto, cozinha, banheiro, lavanderia e garagem para moto, localizada na rua 3 de maio, 971. Valor: R$ 350, com água, luz e internet. Fone: 9222-9859.

SALA COMERCIAL - Com 50 m², no bairro Jardim Esperança. Valor: R$ 500, com luz e água. Fone: 47 9994-3078.

CASA EM MARCÍLIO DIAS - Casa nova, mista, com 2 quartos, sala, cozinha e banheiro. Fone: 8905-6454 ou 9277-6231.

CASA EM MARCÍLIO DIAS - Casa de alvenaria com 3 quartos, sala, cozinha e banheiro. Fone: 8905-6454 ou 9277-6231.

KITNET – Na rua Bernardo Olsen, 682, próximo a UnC. Fone: 3624-0358, falar c/ Darilda.

Diversos

VENDE-SE 700 TELHAS ROMANAS DE 1ª – Valor: R$ 500. Fone: 9189-4500.

VENDE-SE CAMA ELÁSTICA – Grande, com 4,27 m. Valor: R$ 700. Fone: 8428-6736 / 8432-1576 ou 9664-2686.

VENDE-SE LENHA DE EUCALIPTO – Falar com Fabiano. Fone: 3622-3095.

VENDE-SE TERRA PARA ATERRO E FUNDAÇÃO DE CONSTRUÇÃO. Fone: 3622-4321.

CARRINHO DE BEBÊ - Cor verde, marca Galzerano. Valor: R$ 100. Fone: 9159-8214.

TORNO IMOR 420 - Valor: R$ 9 mil. Fone: (47) 3623-0080 ou (47) 8844-6413.

CASCO DE BOTIJÃO DE GÁS P43 – Fone: 9926-7423 ou 3622-8983.

Carnes Temperadas
Para festas, casamentos, aniversários e eventos em geral
NENO PANGRATZ
(47) 3622-2714
(47) 3622-2437
(47) 9986-5491
NENO PANGRATZ
Rua 3 de Maio, 332 - Canoinhas-SC

PANELÃO DE ALUMÍNIO DE 20 LITROS – Fone: 9711-0938.

VENDO - 2000 telhas romanas usadas, 1 porta de madeira para garagem com vidros usada, 2 portas de madeira tamanho padrão usada, todos em bom estado. Fone: 3624-1972 e 8426-4787.

TECEAL
FABRICAMOS
TELAS SOB MEDIDA
- Alambrada
- Ondulada
Fone: 3622-8318
Plantão: 8823-8288
Rua: Otávio Xavier Rauen, 145, esq. com Emílio Wendt - Água Verde

Serviços

CORTE DE ÁRVORE OU PODA – Roçada de lotes. Fone 3622-5679, falar c/ Edson ou 3622-3327, falar c/ Silvano.

DECORAÇÃO DE FESTAS – Locação de brinquedos. Fone: 3622-8435 ou 8485-0750.

LOCAÇÃO DE CAMA ELÁSTICA – Fone: 8432-1576 / 9664-2686 ou 8428-6736, falar c/ Carlos ou Luciane.

TRABALHAMOS COM BANHO E TOSA – Tosa higiênica, buscamos a domicílio. Fone: 47 9676-9449 falar c/ Thais ou 47 9601-0034 falar c/ Rafaela.

LOCAÇÃO DE CAMA ELÁSTICA - Painéis para festa infantil, Princesa Sofia, Peppa Pig, Rapunzel Enrolados, Quick Buttowski. Fones: 3622-8299 / 8496-1280 ou 8901-5107.

TUPPERWARE - Ligue para 3622-7012 e fale com Domicella Brehmer. "Doutorzinho", só o legítimo. Rua Benjamin Constant, 249.

Animais

CÃO DA RAÇA SHITSU – Macho, valor: R$ 550. Fêmea, valor: R$ 650. Fone: 3627-2238 ou 9944-7898.

CÃO DE GUARDA - Mestiço Rottweiler com Boxer Macho com 1 ano. Valor: R$ 200. Fone: 9656-1856, com Pedro.

DOA-SE 3 FILHOTES - Poodle e Lhasa Apso, macho. Fone: 8842-7021.

VENDE-SE FILHOTES DE CACHORRO DA RAÇA BOXER – Vacinados. Valor: R$ 150. Fone: (47) 9942-4318 / (47) 9903-1787.

VENDE-SE CAVALO E 2 ÉGUAS - Raça Apalooza, mansos. Fone: 9966-5150.

Anunciando conosco seu negócio tem mais visibilidade
ANUNCIE AQUI!
Ligue: 3622-1571

Imobiliária Cubas
CRECI 2599 J
"Sempre bons negócios"
Rua: 3 de maio, 445 - Centro
(47) 3622-3000
(47) 9979-7806
www.imobiliariacubas.com.br
VENDAS, LOCAÇÕES E AVALIAÇÕES DE IMÓVEIS

Apartamento com aproximadamente 63,55 m² contendo 3 quartos, sala, cozinha, banheiro, lavanderia, garagem e sacada. Rua André Pangratz nº 102 – Centro. Valor: R$ 160.000,00.

Casa de alvenaria com 161,35 m² e terreno com 600,00 m² contendo 3 quartos, sala, copa, cozinha, 2 banheiros, churrasqueira e garagem. Rua Ernesto Koch nº 430 – Alto das Palmeiras. Valor: R$ 200.000,00.

Casa de alvenaria com aproximadamente 220,00 m² e terreno com 341,25 m² contendo 3 quartos, 1 suíte, sala, cozinha, banheiro, lavanderia, despensa, churrasqueira e garagem. Rua Bernardo Olsen – Centro. Valor: R$ 475.000,00.

Terreno urbano com aproximadamente 450,00 m².Rua Agrimensor Genival Stelzner – Alto da Tijuca. Valor: R$ 60.000,00.

Área rural com 152.020,25 m² contendo uma casa de alvenaria em construção com 45,00 m², 2 tanques, pasto, toda cercada. Localizada em Taquaral Monte Castelo. Valor: R$ 250.000,00.

Acervo: Biblioteca Pública SC - Hemeroteca Digital Catarinense

Ligue e anuncie: 3622-1571

Envie também pelo e-mail: jornalcorreiodonorte@hotmail.com

CLASSIFICADOS

OS ANÚNCIOS SÃO DE INTEIRA RESPONSABILIDADE DOS ANUNCIANTES

Veículos

CARROS

MITSHUBISH- L 200 - cabine dupla 4X4, Sport Preta, retificado motor e caixa em ótimo estado. Valor: R$ 46 mil. Fone: 3622-0767 ou 8432-0680.

FIAT UNO FIRE ANO 2002 – Fone: 8426-6079.

FIAT UNO MILLE EX - Ano 1998/1999, janelas automáticas, 4 portas, cinza, em perfeito estado de conservação. Valor: R$ 7,5 mil. Fone: 9656-1856, com Pedro.

FIAT PALIO CELEBRATION ANO 2006/2007 - Cor branca. Fone: (47) 9621-3953.

CORSA SEDAN ANO 2002 – Baixa quilometragem, rodas de liga leve, cor prata, em excelente estado. Valor: R$ 12,5 mil. Fone: 9604-1802.

PASSAT ALEMÃO ANO 96 - Em perfeito estado, completo com banco de couro, roda 15 liga leve. Fone: 3623-1563 ou 9215-0019.

SIENA 2014 – Com 11 mil km, cor vermelho. Valor: R$ 28,1 mil. Fone: 3622-6742.

SIENA FLEX 2014 – Com 11 mil km. Valor: R$ 28,1 mil. Fone: 3622-6742.

VENDO 2 CELTAS - Em ótimo estado de conservação. Valor de ocasião: Celta 2009, por R$ 13,9 mil e Celta 2001, por R$ 10,5 mil. Fone: 9975-1799.

FIAT PALIO CELEBRATION - Ano 2006/2007, cor branca. Fone: 9621-3953.

FUSCA ANO 79 – Valor: R$ 3,5 mil. Fone: 9935-0392.

PUNTO 2009 1.8 HLX – Cor preta, com 59.500 km, completo, único dono. Valor: R$ 27 mil. Fone: 47 9102-8751.

PEUGEOT 308 ALLURE ANO 2013 - 2.0 Flex, 16V, 5p Mec. Valor Fipe: R$ 43,326 mil, vendo por R$ 41 mil. Não aceito troca. Whats: 49 8820-2556.

VENDE-SE OU TROCA-SE UNO ANO 2004 – 2 portas. Valor: R$ 9,9 mil. Fone: 9272-2696/8440-4618 ou 9933-8054.

LOGAN 2015 – Preto, ar cond., dir. hidráulica, alarme e travas elétricas, freio ABS. Fone: 3622-6986 ou 8824-5298.

AGILE LT ANO 2013 – Cor preto, com 43 mil km. Valor: R$ 32 mil, preço abaixo da tabela. Fone: 8851-4646.

FUSCA 1500 ANO 78 - Cor bordô, 4 pneus novos. Valor a combinar. Fone: 8479-8938, falar c/ Antônio.

CORSA HATCH 2011 – Com 39 mil km. Vende-se ou troca-se por carro de maior ou menor valor. Fone: 9633-8286.

SAVEIRO ANO 2013 1.6 COMPLETA - Valor de tabela. Fone: 8843-1025.

COROLLA FIELDER 2006 COMPLETO - Cor preto. Valor: R$ 27 mil. Fone (47) 9123-7678.

FIESTA STREET ANO 2005 - 4 portas, completo. Valor: R$ 11,6 mil. Fone: 8852-8040.

MOTOS

YBR ANO 2005 – Valor: R$ 2,5 mil. Fone: 8806-2508, falar c/ Angelo.

SUZUKI 125 ANO 2011 – Cor preto, partida elétrica. Fone: 8426-6079.

BROZ 2011 - Cor preta, baixa quilometragem. Valor de tabela, pode se financiada. Fone: 8479-8938, falar c/ Antônio.

YBR 2008 – Valor: R$ 2,9 mil. Fone: 9723-6953 ou 9252-7108, falar c/ Márcio.

HONDA FAN 125 ANO 2010 – cor preta, em ótimo estado. Valor: R$ 3,8 mil. Fone: 47 9778-7123, falar c/ César.

MOTO SUZUKI DR 350.SE ANO 1995 - Valor: R$ 6,5 mil. Fone: (47) 3623-0080 ou (47)8844-6413.

SUZUKI BANDIT 650 S ANO 2006 - Cor vermelha, com 22 mil km, escapamento esportivo, proteção no motor, chave reserva e manual. Pneus novos. Em ótimo estado de conservação e com as revisões em dia. Valor: R$ 17 mil. Fone: 47 8819-3959, falar c/ Jeferson.

HONDA TWISTER CBX 250 ANO 2006 – Valor: R$ 5,5 mil, aceito R$ 3 mil em dinheiro e R$ 2,5 mil em materiais de construção. Fone: 47 9204-7295 ou 47 3622-7172, falar c/ Antonio.

CG 150 TITAN - Com partida elétrica. Valor: R$ 3,2 mil. Fone: 3624-1578.

CG 150 KS ANO 2005 – Valor: R$ 3,3 mil. Fone: 3622-8435 ou 9959-5861.

CAMINHÃO/TRATOR

TRATOR MASSEY FERGUSON, ano 2001 com 2000 horas, direção hidráulica. Fone: 8853-6762 ou 8892-8967.

VEÍCULO - RURAL ANO 68 - Toda original em bom estado. Valor: R$ 17 mil. Fone: 8833-5460.

CAMINHÃO MERCEDES ANO 88 TRUCK – Baú 11 metros. Fone: 9634-4936.

TRATOR VALMET 68 - Ano 83, ótimo estado de conservação. Valor: R$ 21 mil. Fone: 9644-7729 ou 9114-6193.

BITREM TRANSTORA FACHINI 6 PILHAS / ANO 1998 - Valor: R$ 78 mil. Fone: (47) 3623-0080 ou (47)8844-6413.

CAMINHÃO MB 1118 TOCO – Valor: R$ 65 mil. Fone: 8849-8013 ou 3622-2578.

WALMET 68 ANO 83 – Em ótimo estado de conservação. Valor: R$ 20 mil. Fone: 9644-7729.

Anuncie nos Classificados é grátis!
Classificados até 3 linhas não serão cobrados

CAMINHÃO MUNCK FORD CARGO 2422 E 2007 MUNCK MASAL 30.000 / ANO 2011 - Valor: R$ 180 mil. Fone: (47) 3623-0080 ou (47)8844-6413.

COLHEITADEIRA MASSEY FERGUSSON - Ano de fabricação 1986, cabine reformada, com plataforma de milho 4 linhas. Valor R$ 80 mil. Aceita-se contraproposta. Fone: (47) 9220-8410, 9267-1333 ou 8875-9071 (Irineópolis).

TRATOR VALMET ANO 83 – Ótimo estado de conservação, revisado. Valor a combinar. Fone: 47 9644-7729 ou 9114-6193

CAMINHÃO MERCEDES BAÚ 608 ANO 81 – Excelente estado, todo original. Valor: R$ 31,5 mil. Fone: 47 3653-2677 ou 47 9243-1514.

DIVERSOS

VENDE-SE 2 BICICLETAS – Masculina marca Monark e feminina marca Fischer, sem marcha. Fone: 8426-6079.

MOTOR RABETA PARA BARCO 5,5 HP – Marca Branco, novo. Valor: R$ 1 mil. Fone: 3622-7622.

CARROÇA DE PNEU – Valor: R$ 650. Fone: 3623-0889.

LONIL 9X4 PARA CAMINHÃO TRUCK – Valor a combinar. Fone: 3624-0532.

MÁQUINA DE PRÉ-LIMPEZA DE GRÃOS - Fone: 47 9181-8424.

Acervo: Biblioteca Pública SC - Hemeroteca Digital Catarinense

Enfoque

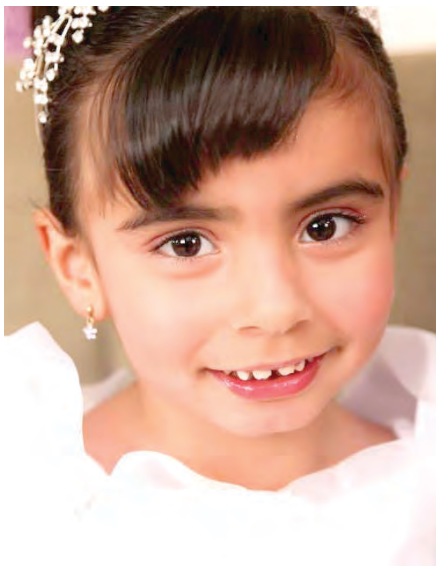

Felicidades a Ana Julia, que completa idade nova no dia 21. "É dia de festa na terra, por ser aniversário de um anjo lindo que cativa todos que a conhecem. É seu aniversário Julia e desde que você nasceu só nos trouxe alegrias. Saiba que você é o presente mais precioso que a vida nos deu! Amamos você." De seus pais, avôs e padrinhos.

Quem assoprou velinhas no neste dia 16 foi a princesa Duda. "Que Papai do Céu te abençoe sempre, que você continue sendo essa menina tão linda e especial em nossas vidas. Desejamos a você toda a felicidade do mundo. Te amamos muito!" São os desejos da mamãe, do papai e da Luiza.

Júlia Vitória Loika Vieira fez 2 aninhos ontem. "Que Deus a cubra de bênçãos e a proteja sempre. Felicidades!" Com carinho, de seu avô Valmir Loika, sua avó Sandra, tia Tamires, pai Tecó, sua mãe Samara e de sua irmãzinha Paola.

ANIVERSARIANTES

19 DE JUNHO
Olivia de Carvalho
Matheus Renan Riske
Nelson Beliz Sampaio
Douglas Morinaga
André Felipe Kryczyk
Ivani P. Gochiski
Nádia Maria Voigt
Nicole Alves

20 DE JUNHO
Maria Rosane Felicio de Lima
Clodoaldo Artner
Claudia Simone Bechel
Daniella Jaremczuk
Simone Aparecida Lourenço
Isabella Veiga Canavaros
Claudia Regina Alves Novack
Justina Grein Fuck
Michelle Damaso Vachtel

21 DE JUNHO
Marcio Thim
Ronaldo Guimbiski
Evaldo Baukat
Leonardo Brozoski
Leopoldo Koning Segundo
Gilberto Jose Grosfskopf
Ana Julia Vieira de Souza

22 DE JUNHO
Clodson Luis Vesaro
Valdenir de Castro
Gilson Luis Polamanei
Marlene Neppel
Roseli Damaso de Santana
Vera Lucia Bueno Bechel

23 DE JUNHO
Nilton de Lima
Rosane Landoski
Cleverton de Oliveira
Rosana Landoski
Andrieli Holler

24 DE JUNHO
João Ilson Tibuski
Adriana Bueno de Oliveira
João Carlos Moranti
Francisco Rui de Souza
João mario Groscopp
Joseane Vileviski
Felipe Siveira Oliskovicz
Janira Soares Ferreira
Marta Ap Santos
Sofia Pires do Prado
Monique Fontão Gimenez Neves

25 DE JUNHO
Nilma Terezinha Veiga
Marilu Pinto da Silva
José Anselmo de Souza
Carlos Renato Pfau

"Ontem foi o aniversário da nossa mamãe Juliana. Parabéns! Obrigado pela mãe maravilhosa que você é." Um abraço de seus filhos Iara e Ariel e seu esposo Diovane.

E no dia 16 quem completou idade nova foi a Dona Bethi e seu netinho Nicolas. "Parabéns e os nossos desejos de felicidades para sempre!" Beijos de seus familiares.

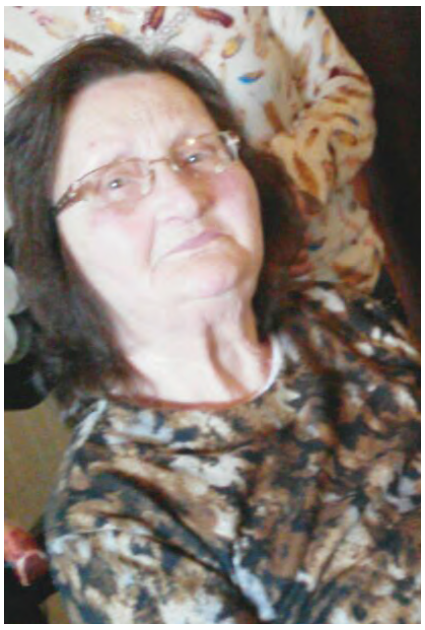

Recebeu os parabéns no dia 10 pelo seu aniversário de 88 anos, a querida Carmen Maria Pangratz, junto de seus filhos, netos e bisnetos. Felicidades à aniversariante!

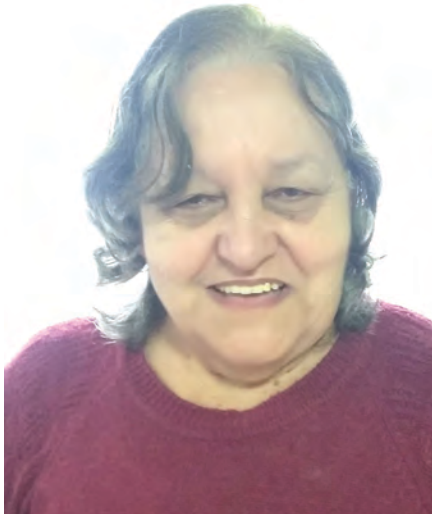

"Hoje é dia de festa, pois a dona Olivia, a mãe, esposa, sogra e vó mais maravilhosa do mundo, está comemorando mais um aniversário de muitos que ainda virão. Te amamos muito! Te desejamos muita saúde, paz, amor, dinheiro e muitas felicidades. Que Deus sempre ilumine teu caminho." Abraços do seu esposo, filhos e netos!

Kelly Lisbôa Kuss aniversaria hoje. "Que o seu dia seja de muitas alegrias e que Deus continue te abençoando com muita saúde, amor, paz e felicidades." São os votos de seus filhos Kayne, Kauê e Heloisa, seu esposo Zeca e de todos os seus familiares.

Edilson Pazda Junior fez niver no dia 17. Ele recebe o carinho dos pais Edinho e Eloisa e de todos os familiares. "Parabéns, garotão!"

Darcy Jureck *aniversariou ontem e recebe o carinho e desejos de felicidades de seu filho Cleverson e esposa Márcia. "Pai! Que Deus esteja sempre olhando por você! Que sua vida esteja sempre repleta de grandes felicidades e muitas realizações! Feliz aniversário!"*

Parabéns e muitas felicidades para o garotinho Miguel Maiewski *que ontem completou 2 aninhos. Beijos e abraços carinhosos de seus avós, que te amam muito.*

Hoje é aniversário de Willian Maiewski. *"Que Deus te dê muita saúde, paz e amor! Te amamos muito, filho!" Com carinho, de seus pais.*

Acervo: Biblioteca Pública SC - Hemeroteca Digital Catarinense

15 ANOS

Geovanna Barbosa festeja seus 15 anos amanhã. "Te desejamos toda a felicidade do mundo. Que Deus lhe dê paz, saúde, amor e muitas felicidades e que Ele te conserve assim, essa menina doce, meiga e tão amiga. Feliz aniversário!" De sua madrinha Marli e demais familiares.

15 ANOS

Festejou seus 15 anos, no dia 15, a jovem Amanda dos Anjos. "Você é especial e merece tudo de melhor em sua vida. Que Deus satisfaça todos os desejos do seu coração. Muita paz, saúde, amor e felicidades!" De seus pais José dos Anjos e Maria Bernadete, irmã Fernanda e demais familiares.

BODAS DE OURO

Herberto Creder e Anilda Maria Creder comemoram, hoje, 50 anos de feliz união. "O amor que os levou a assumir um compromisso para a vida inteira também lhes trouxe muitos motivos de alegria. Hoje, comemoramos com vocês e desejamos muito mais felicidade para o futuro. Parabéns!" Recebam esta homenagem com muito amor e carinho de seu filho Jorge, nora Viviane e neta Fernanda.

Jessé Zolondek de Freitas completou, no dia 17, 43 anos de idade. "Feliz aniversário! Que Deus, em sua infinita bondade, lhe dê tudo de bom. Que você tenha muita alegria, amor, paz, saúde e felicidade!" É o que deseja a sua esposa Ivanise e seus filhos Mateus, Evelise e Jessé Junior.

93 ANOS

Comemorou no dia 17 o seu aniversário junto de familiares e amigos com um delicioso café, Alcinda Pacheco de Miranda Lima. "É tia.. São 93 anos de lutas e vitórias.Você é especial aos olhos de Deus e aos olhos de todos aqueles que lhe amam. Que Deus derrame o seu amor sobre você. Parabéns e muitas felicidades!" São os votos de seus sobrinhos José, Leonilda, Douglas, Gi e Vitória.

No dia 21, a senhora Candida Ostroski comemora 84 anos de vida. "Desejamos a ela muita paz, saúde e felicidades!" São os votos carinhosos de seus 11 filhos, netos, bisnetos, noras e genros.

IRINEÓPOLIS

Na tarde deste sábado, 20, o garotão Vinicius Fernandes recepciona sua turminha e familiares para comemorar seus 8 anos de vida, com uma festa no quiósque da piscina da Sociedade Recreativa e Cultural de Irineópolis. Ele é filho do jovem casal, Tatiane Pechebela e Gerson Fernandes, da sociedade local, residentes em Joinville. Parabéns e felicidade ao "Vini", são os votos de toda a família.

Acervo: Biblioteca Pública SC - Hemeroteca Digital Catarinense

Outros tempos

FERNANDO TOKARSKI

Ontem, 18 de junho, marcou os 160 anos da saída de Joinville do engenheiro hamburguês Karl Pabst em direção à vila de Rio Negro. O fato ocorreu em 1855 e se destinou a traçar os rumos da "Estrada Dona Francisca", considerada o segundo caminho carroçável do Brasil. Na imagem, o km 66 da estrada, ponto de parada e descanso dos carroceiros e viajantes, inclusive daqueles que de Canoinhas transportavam erva-mate a Joinville.

Há 50 anos

PUBLICADO EM 19 DE JUNHO DE 1965

Notas Esparsas

- A conhecida Casa de Modas Soulin de propriedade Dona Maria Cherem Zaguini, mudou para o Edifício Pieczarka, ao lado da Farmácia Santa Cruz, na rua Felipe Schmidt.

- Moderna churrascaria, com especialidade também em pratos ligeiros, será inaugurada, possivelmente ainda no corrente mês, na Estação Rodoviária e de propriedade dos Irmãos Theodorovicz.

- Esteve em nossa cidade, em dias da semana passada, o Sr. Germano Tambosi, Prefeito udenista no município de Timbó.

- O Prefeito Dr. João Colodel esteve na Capital, onde recebeu pessoalmente, uma verba de sete milhões do fundo rodoviário federal.

- Deverá chegar hoje a nossa cidade o Dep. Estadual Dr. Haroldo Ferreira, cuja viagem prende-se a estudos da nossa sucessão municipal.

- A Câmara de Vereadores estuda Projeto de Lei concedendo auxílio a construção de uma balsa ente as localidades de Taunay e Porto Ribeiro, no Paraná. Antigamente já existia uma balsa sobre o Rio Negro que ligava as duas localidades, por não oferecer mais condições de segurança dado ao longo tempo de uso, o transporte era feito com canoas.

Cine Teatro Vera Cruz apresenta:

HOJE – às 20,00 horas
impróprio até 14 anos
BONITINHA MAS ORDINÁRIA

Obituário

- **Anderson Krull,** 42 anos, faleceu no dia 16 e foi velado no Centro de Velórios Vida Amiga.

- **Izolina de Moraes Gois,** 75 anos, faleceu no dia 15 e foi velada no pavilhão da Igreja Nossa Senhora de Aparecida, no Km 6.

- **Francisco Vilson Cuco,** 47 anos, e **Marcos Luan Cuco,** 5 anos, pai e filho, faleceram no dia 13 e foram velados na localidade de São João dos Cavalheiros, em Três Barras.

- **Élide Grando de Souza,** 88 anos, faleceu no dia 13 e foi sepultada no cemitério Parque Jardim das Hortências.

- **Avelino Francisco Quadros,** 50 anos, faleceu no dia 10 e foi velado no Centro de Velórios Vida Amiga.

CONVITE PARA MISSA

Os familiares de **EDUARDO FRANCISCO VACHINSKI** convidam parentes e amigos para a **MISSA DE 1 ANO** de seu falecimento, dia **21/06/2015 - domingo, às 8h30 na Igreja Matriz Cristo Rei.** Por mais este ato de fé, agradecem a todos que lá comparecerem.

CONVITE PARA MISSA DE 1 ANO

Ondina Moraes dos Santos Demaceno

Alguém um dia me disse que nesta vida a gente vive se despedindo. É muito bom aprendermos a ser gratos por tudo que a vida nos dá, mesmo que sejam coisas tristes. Muitas vezes é na dor que descobrimos o valor da vida. Eu sei que não é fácil, mas há pessoas especiais, aquelas que partem e nos deixam um vazio enorme em nossos corações, mesmo assim, devemos procurar carregar conosco as lembranças boas que nos marcaram.
Saibamos que o amor nunca morre, ele é forte o bastante e mesmo que ela não esteja mais ao nosso lado, esteja fora do alcance de nossos olhos, vamos senti-la da mesma forma e intensidade, pois o amor vai além da vida.

Esteja com Deus, mãezinha querida.

A MISSA SERÁ REALIZADA SÁBADO DIA 20/06/15 ÀS 17h30 NA IGREJA PERPÉTUO SOCORRO.

CONVITE PARA MISSA DE 1 MÊS

Os familiares do sempre lembrado **JEAN PIERRARD** convidam parentes e amigos para **Missa de 1 mês** de seu falecimento, a ser celebrada no sábado, **20 de junho, às 19 horas, na Igreja Matriz Cristo Rei.**
Por mais este ato de fé e caridade cristã, agradecem.

FUNERÁRIA SÃO JOSÉ
Rua: Cidade de Jaú - Alto das Palmeiras
PLANO ECONÔMICO: O único que não precisa ser renovado
Fone: 3622-1541 9966-5025

Acervo: Biblioteca Pública SC - Hemeroteca Digital Catarinense

futebol tabelas

CAMPEONATO BRASILEIRO - SÉRIE A

Rodada 6

06.06. 18:30	Atlético-MG	1	x	3	Cruzeiro
06.06. 18:30	Flamengo	1	x	0	Chapecoense-SC
06.06. 18:30	Santos	2	x	2	Ponte Preta
06.06. 22:00	Atlético-PR	2	x	0	Vasco
06.06. 22:00	Joinville	0	x	1	Corinthians
06.06. 22:00	São Paulo	2	x	0	Grêmio
07.06. 11:00	Internacional	2	x	0	Coritiba
07.06. 19:30	Figueirense	2	x	1	Palmeiras
07.06. 19:30	Fluminense	0	x	0	Sport Recife
07.06. 19:30	Goiás	0	x	1	Avaí

Rodada 7

10.06. 19:30	Atlético-MG	2	x	2	Santos
13.06. 16:30	Chapecoense-SC	0	x	1	São Paulo
13.06. 16:30	Corinthians	2	x	1	Internacional
13.06. 16:30	Coritiba	0	x	1	Flamengo
13.06. 21:00	Sport Recife	2	x	1	Joinville
13.06. 21:00	Vasco	1	x	3	Cruzeiro
14.06. 11:00	Ponte Preta	0	x	0	Goiás
14.06. 16:00	Avaí	1	x	1	Figueirense
14.06. 16:00	Grêmio	2	x	1	Atlético-PR
14.06. 16:00	Palmeiras	2	x	1	Fluminense

Rodada 8

18.06. 21:00	Figueirense	x	Internacional
20.06. 16:30	Flamengo	x	Atlético-MG
20.06. 16:30	Santos	x	Corinthians
20.06. 16:30	Sport Recife	x	Vasco
20.06. 21:00	Grêmio	x	Palmeiras
21.06. 11:00	Cruzeiro	x	Chapecoense-SC
21.06. 16:00	Atlético-PR	x	Coritiba
21.06. 16:00	Joinville	x	Goiás
21.06. 16:00	São Paulo	x	Avaí
24.06. 19:30	Fluminense	x	Ponte Preta

Rodada 9

27.06. 16:00	Avaí	x	Grêmio
27.06. 18:30	Chapecoense-SC	x	Sport Recife
27.06. 21:00	Corinthians	x	Figueirense
28.06. 11:00	Atlético-MG	x	Joinville
28.06. 16:00	Coritiba	x	Cruzeiro
28.06. 16:00	Goiás	x	Fluminense
28.06. 16:00	Palmeiras	x	São Paulo
28.06. 16:00	Ponte Preta	x	Atlético-PR
28.06. 18:30	Internacional	x	Santos
28.06. 18:30	Vasco	x	Flamengo

Rodada 10

01.07. 19:30	Palmeiras	x	Chapecoense-SC
01.07. 19:30	Sport Recife	x	Internacional
01.07. 19:30	Vasco	x	Avaí
01.07. 21:00	Atlético-MG	x	Coritiba
01.07. 22:00	Atlético-PR	x	São Paulo
01.07. 22:00	Grêmio	x	Cruzeiro
01.07. 22:00	Joinville	x	Flamengo
02.07. 19:30	Corinthians	x	Ponte Preta
02.07. 19:30	Figueirense	x	Goiás
02.07. 21:00	Fluminense	x	Santos

Rodada 11

04.07. 18:30	Chapecoense-SC	x	Vasco
04.07. 18:30	Coritiba	x	Joinville
04.07. 21:00	Cruzeiro	x	Atlético-PR
05.07. 11:00	Avaí	x	Sport Recife
05.07. 16:00	Goiás	x	Corinthians
05.07. 16:00	Santos	x	Grêmio
05.07. 16:00	São Paulo	x	Fluminense
05.07. 18:30	Flamengo	x	Figueirense
05.07. 18:30	Internacional	x	Atlético-MG
05.07. 18:30	Ponte Preta	x	Palmeiras

CAMPEONATO BRASILEIRO - SÉRIE B

Rodada 5

05.06. 19:30	Náutico	2	x	1	América Mineiro
05.06. 19:30	Vitória	3	x	1	Atlético-GO
05.06. 21:50	Botafogo RJ	3	x	0	Mogi Mirim
06.06. 16:30	Bragantino	2	x	0	Bahia
06.06. 16:30	Ceará	1	x	3	Sampaio Correa
06.06. 16:30	Criciúma	0	x	3	Macaé
06.06. 16:30	Luverdense	2	x	2	Santa Cruz
06.06. 21:00	Boa	1	x	2	Oeste
06.06. 21:00	CRB	0	x	1	ABC
06.06. 21:00	Paysandu	2	x	1	Paraná

Rodada 7

09.06. 19:30	Paraná	1	x	0	Luverdense
09.06. 21:50	Oeste	0	x	1	Botafogo RJ
12.06. 19:30	ABC	0	x	2	Paysandu
12.06. 19:30	Sampaio Correa	3	x	1	Criciúma
12.06. 21:50	Santa Cruz	0	x	0	Boa
13.06. 16:30	Atlético-GO	2	x	0	Náutico
13.06. 16:30	Bahia	1	x	0	Ceará
13.06. 16:30	Mogi Mirim	1	x	1	Vitória
13.06. 21:00	América Mineiro	1	x	0	CRB
13.06. 21:00	Macaé	2	x	5	Bragantino

Rodada 8

16.06. 19:30	Náutico	1	x	1	Paysandu
16.06. 21:50	Luverdense	0	x	1	Criciúma
19.06. 19:30	Paraná		x		Mogi Mirim
19.06. 19:30	Sampaio Correa		x		Bahia
19.06. 21:50	Botafogo RJ		x		Boa
20.06. 16:00	América Mineiro		x		Atlético-GO
20.06. 16:00	Ceará		x		Santa Cruz
20.06. 16:00	Vitória		x		ABC
20.06. 21:00	Bragantino		x		Oeste
20.06. 21:00	CRB		x		Macaé

Rodada 9

23.06. 19:30	Criciúma	x	América Mineiro
23.06. 21:50	Paysandu	x	Vitória
26.06. 21:00	Boa	x	Bragantino
26.06. 21:00	Oeste	x	Ceará
27.06. 16:30	ABC	x	Náutico
27.06. 16:30	Macaé	x	Botafogo RJ
27.06. 16:30	Mogi Mirim	x	CRB
27.06. 16:30	Santa Cruz	x	Sampaio Correa
27.06. 16:30	Bahia	x	Luverdense
27.06. 21:00	Atlético-GO	x	Parana

Rodada 10

30.06. 19:30	Paysandu	x	Atlético-GO
30.06. 21:50	Luverdense	x	Ceará
03.07. 19:30	Paraná	x	Criciúma
03.07. 21:50	Botafogo RJ	x	Sampaio Correa
04.07. 16:30	ABC	x	Macaé
04.07. 16:30	Bragantino	x	Santa Cruz
04.07. 16:30	Náutico	x	Oeste
04.07. 16:30	Vitória	x	Bahia
04.07. 21:00	América Mineiro	x	Mogi Mirim
04.07. 21:00	CRB	x	Boa

Rodada 11

07.07. 19:30	Atlético-GO	x	ABC
07.07. 19:30	Bahia	x	Paysandu
07.07. 19:30	Boa	x	Vitória
07.07. 19:30	Criciúma	x	Bragantino
07.07. 19:30	Macaé	x	América Mineiro
07.07. 19:30	Mogi Mirim	x	Náutico
07.07. 19:30	Oeste	x	Paraná
07.07. 19:30	Sampaio Correa	x	Luverdense
07.07. 21:50	Ceará	x	Botafogo RJ
07.07. 21:50	Santa Cruz	x	CRB

COPA AMÉRICA

Resultados

11.06. 20:30	Chile	2	x	0	Equador
12.06. 20:30	México	0	x	0	Bolívia
13.06. 16:00	Uruguai	1	x	0	Jamaica
13.06. 18:30	Argentina	2	x	2	Paraguai
14.06. 16:00	Colômbia	0	x	1	Venezuela
14.06. 18:30	Brasil	2	X	1	Peru
15.06. 18:00	Equador	2	x	3	Bolívia
15.06. 20:30	Chile	3	x	3	México
16.06. 18:00	Paraguai	1	x	0	Jamaica
16.06. 20:30	Argentina	1	x	0	Uruguai
17.06. 21:00	Brasil	0	x	1	Colômbia

Próximos jogos

18.06. 20:30	Peru	x	Venezuela
19.06. 18:00	México	x	Equador
19.06. 20:30	Chile	x	Bolivia
20.06. 16:00	Uruguai	x	Paraguai
20.06. 18:30	Argentina	x	Jamaica
21.06. 16:00	Colômbia	x	Peru
21.06. 18:30	Brasil	x	Venezuela

COPA LIBERTADORES

Semifinais

14.07. 21:00	River Plate	x	Guarani
15.07. 22:00	Internacional	x	Tigres
21.07. 21:00	Guarani	x	River Plate
22.07. 22:00	Tigres	x	Internacional

COPA DO BRASIL

PRÓXIMOS JOGOS

15.07. 22:00	Botafogo RJ	x	Figueirense
15.07. 22:00	Ceará	x	Tupi
15.07. 22:00	Grêmio	x	Criciúma
15.07. 22:00	Paysandu	x	Bahia
15.07. 22:00	Santos	x	Sport Recife
15.07. 22:00	Vasco	x	América-RN
22.07. 19:30	Ponte Preta	x	Coritiba
22.07. 22:00	América-RN	x	Vasco
22.07. 22:00	ASA	x	Palmeiras
22.07. 22:00	Bahia	x	Paysandu
22.07. 22:00	Criciúma	x	Grêmio
22.07. 22:00	Náutico	x	Flamengo
22.07. 22:00	Tupi	x	Ceará

** Resultados atualizados até o meio-dia de quinta-feira, 18*

MEGA-SENA RESULTADOS

Concurso 1713 (13/06) — SÁBADO

03 - 10 - 16 - 23 - 27 - 29

Sena: 2 ganhadores (R$ 31.598.692,07)
Quina: 388 ganhadores (R$ 17.070,00)
Quadra: 21476 ganhadores (R$ 440,56)

Concurso 1714 (17/06) — QUARTA-FEIRA

02 - 08 - 24 - 36 - 51 - 52

Sena: acumulou (R$ 33 milhões)
Quina: 106 ganhadores (R$ 17.471,23)
Quadra: 5421 ganhadores (R$ 488,03)

Acervo: Biblioteca Pública SC - Hemeroteca Digital Catarinense

ETAPA REGIONAL

Três Barras se destaca nos JESC em Lages

Bela Vista do Toldo, Canoinhas, Irineópolis, Porto União e Três Barras representaram a Secretaria de Desenvolvimento Regional de Canoinhas

FÁBIO RODRIGUES

CANOINHAS

A aluna e mesatenista Sabrina Emillyn Mizva, da Escola de Educação Básica Guita Federmann, ficou em primeiro lugar na etapa regional Centro-Oeste dos Jogos Escolares de Santa Catarina (Jesc). Os jogos aconteceram no fim de semana, em Lages, com alunos entre 12 e 14 anos.

Os municípios de Bela Vista do Toldo, Canoinhas, Irineópolis, Porto União e Três Barras representaram a Secretaria de Desenvolvimento Regional (SDR) de Canoinhas na etapa. "Na etapa microrregional que foi realizada em Canoinhas, no final do mês de maio, vimos muitos talentos despontando", diz a integradora de esportes da SDR Canoinhas, Maria Celina Muraro.

DIVULGAÇÃO

Aluna de Bela Vista concorreu na modalidade de xadrez

CAMPEÕES DOS JESC – ETAPA REGIONAL EM LAGES

VÔLEI
Masculino: EEB Vidal Ramos Jr., de Lages
Feminino: CE Roberto Trompowski, de Joaçaba

FUTSAL
Masculino: EEB Pe. Antônio Videira, de Anita Garibaldi
Feminino: EEBM Waldemar Kleinubing, de Videira

HANDEBOL
Masculino: EEB Rubens de Arruda Ramos, de Lages
Feminino: EEB Irmã Anunciata Sperandio, de Peritiba

XADREZ
Feminino: Maria Eduarda Gomes – EEB Joaquim d'Agostini, de Lacerdópolis
Masculino: Leonardo Augusto de Paula – EEF Bairro das Nações, de Fraiburgo

TÊNIS DE MESA
Feminino: Sabrina Emillyn Mizva – EEB Guita Federmann, de Três Barras
Masculino: Daniel de Deus e Silva de Godoi – Colégio Luterano Santíssima Trindade, de Joaçaba

BADMINTON
Masculino: Eric Tomachinski Costa – EBM Estação Luzerna, de Herval d'Oeste
Feminino: Gabriela Junges de Oliveira – Colégio Marista Frei Rogério, de Joaçaba

BASQUETE
Feminino: EEB Gasparino Zorzi, de Campos Novos
Masculino: Colégio São José, de Porto União

FUTSAL

ADC CANOINHAS segue líder do Estadual

Equipe venceu o Porto União e está isolado na ponta da tabela

CANOINHAS

Na noite de sábado, 13, a ADC Canoinhas enfrentou o Porto União, último colocado na Primeira Divisão do Estadual de Futsal, que viajou para cidade de Canoinhas com apenas um jogador no banco de reservas.

Mesmo não tão inspirada na partida, a ADC Canoinhas encerrou o primeiro tempo vencendo por 2 a 0.

No segundo tempo, ADC Canoinhas entrou mais concentrada e, rodando ainda mais seu plantel, fez mais 2 gols e venceu a partida por 4 a 0. Com a vitória, a ADC Canoinhas continua líder isolada com 22 pontos.

RESULTADO DA 9ª RODADA

VIDEIRA	4X1	SAUDADES	CANOINHAS	4X0	PORTO UNIÃO
ARAQUARI	3X3	SÃO MIGUEL DO OESTE	CURITIBANOS	5X6	PINHALZINHO

CLASSIFICAÇÃO

PARTICIPANTES	PG	J	V	E	D	GP	GC	SG
1º ADC/Canoinhas	22	9	7	1	1	37	25	12
2º Asme	17	9	5	2	2	23	19	4
3º Araquari	17	8	5	2	1	32	26	6
4º Adesp	15	9	4	3	2	28	24	4
5º Adaf Saudades	14	9	4	2	3	31	25	6
6º Chapecoense	13	8	4	1	3	33	28	5
7º ADV/Videira	12	9	4	0	5	24	21	3
8º Futsal SLO	11	6	3	2	1	13	13	0
9º Mafra Futsal	9	9	2	3	4	24	24	0
10º AD/Curitibanos	5	8	1	2	5	23	34	-11
11º Piratuba Futsal	3	7	0	3	4	20	24	-4
12º Porto União 1	9	0	1	8	18	43	-25	

DIVULGAÇÃO

Partida terminou em 4 a 0

Acervo: Biblioteca Pública SC - Hemeroteca Digital Catarinense

Stern-Eth

MARGARETH LUCIANE ZIEMANN
e-mail: ethzie@gmail.com

Noite de Gala Brusquense

Márcio Schaefer
Colunista Social

Tem a satisfação de convidar para a
20ª Noite de Gala Brusquense
Uma das mais tradicionais festas black tie da sociedade brusquense e catarinense, a realizar-se no dia 27 de junho de 2015 (sábado), às 22 horas, na Sociedade Beneficente de Brusque.
Avenida 1° de Maio, n°862 . Brusque/SC

Programação
Baile de Gala com Stagium 10 Big Band
Homenagens à personalidades de Brusque, Santa Catarina e destaques nacionais.

Participação especial
Telejornalistas e colunistas sociais de todo o território nacional.

Traje
Black tie

A partir das 2:30 da manhã, será servido um menu especial em um ambiente anexo ao baile.

Reservas de mesas pelo fone: 47 3351-6770

Patrocínio

Apoio

Bodas de Aço

O casal **FLÁVIO** e **DANIELA (PEDRASSANI) RECH** festeja os 11 anos de casados no dia 19 de junho. Parabéns!!!

Bodas de Crizopázio

Os amigos **ITOMAR NELSON JUNG JUNIOR** e **NELCI BORA JUNG** festejam os 27 anos de feliz união no dia 25 de junho. Parabéns!!!

Flores para...

* **ONDINA MORESCHI** aniversariante do dia 22 de junho.
* **CARLA SUSSENBACH** que no dia 25 de junho comemora seu niver.
* **ROSECLER FUCK** que recebe nosso abraço dia 26 de junho.

Parabéns!!!

O abraço da coluna vai para...

* **IVO JOÃO SUCHEK** que troca de idade no dia 20 de junho.
* **ARNALDO MEWS** que no dia 22 de junho festeja seu aniversário.

urologia. Gerontologia
Dr. Wagner Haroldo Pelagio
RQE - 610
CRM - 3274

Cuide de seu pé, ele é o seu suporte!
Márcia Daniele Stachechen
Podóloga
oficinadopé
Unha encravada, calos, verrugas, micoses, pés diabéticos, tudo se resolve na oficinadopé. Temos também hidratação, pé completo e palmilhas para seu conforto.
Rua Gil Costa, 110 - Canoinhas / SC - Fone: 3622-1606

"A Florista"
Margareth Luciane Ziemann
ORGANIZAÇÃO - DECORAÇÃO - CERIMONIAL
Fone: 3622-7907
Rua: Francisco de Paula Pereira, 1057

Acervo: Biblioteca Pública SC - Hemeroteca Digital Catarinense

Minutos de Reflexão

ANTONIO PEREIRA COUTINHO

O TEMPO DO FUTURO

O nosso futuro está nas mãos de Deus. Todo futuro depende como você vive, não sendo escravo do materialismo, do dinheiro, ganância e inveja. Do ponto de vista psicológico, o futuro é uma abstração, por ser uma realidade por ver; destituído de materialidade, possui uma potencialidade porque não é uma realidade concreta. O futuro, quando pode ser pensado, se mostra associado a expectativas e planejamentos. É uma dimensão da realidade que depende de certas condições mentais para ser considerado. Uma criança pequena não compreende o que é o futuro. Já uma maior, pode ter experiência do futuro em sua presença no tempo presente, mas terá dificuldade de compreender o sentido de futuro. Por exemplo, muitas vezes não compreende o que os adultos lhe solicitam sobre suas responsabilidades antecipadas, mas projetadas para o dia seguinte. O futuro é assegurado quando você não pensa só em você. Mas lembrar que existem pessoas que dependem do futuro de cada um. Já pensou num abraço? Por que abraçar? Porque são inúmeras as vantagens de um abraço: produz calor: sempre aquece o coração; tem efeitos duradouros; preenche espaços vazios em nossas vidas; torna os dias mais felizes; torna aceitáveis os dias impossíveis; faz a gente se sentir bem; abre passagem para os sentimentos; constrói a autoestima; alivia a tensão; afirma nossa natureza física; contribui fundamentalmente para a saúde, tanto física quanto emocional. Não requer equipamento, nem ambientação especial: qualquer lugar é lugar para um abraço: é só abrir os braços e o coração; é ecologicamente benéfico, não prejudica o meio ambiente; é democrático, todos podem abraçar; é universal, em qualquer língua é sempre compreendido: o abraço é, em suma, um método simples de oferecer apoio, cura e crescimento, e todos têm capacidade natural para compartilhar abraços maravilhosos. É a forma perfeita de mostrar o que as palavras não conseguem dizer.

Como é que se escreve?

EDERSON MOTA

CONHECIMENTO NUNCA É DEMAIS

O ser humano sempre está voltado à aprendizagem, especialmente do idioma português que traz surpresas e provoca dúvidas quando é preciso utilizá-lo. Mais exemplos:

1. O SOL ESTÁ EM *NOSSA COSTA*.
A palavra **costa**, como sinônimo de litoral, pode ser utilizada no singular. Exemplos: O sol está ardendo em nossa costa. A costa do Brasil é banhada pelo oceano Atlântico. Os pescadores mantiveram-se na costa.

2. O SOL ESTÁ ARDENDO EM *MINHAS COSTAS.*
As pessoas têm **costas** (plural). Mais exemplos: O sol está ardendo em minhas costas. Não fique de costas para o adversário.

3. A CHINELA OU O **CHINELO**?
Ambos. A forma original é "a chinela", vinda do dialeto genovês **cianèla**. Mas, com o tempo, surgiu o termo "o chinelo", certamente por influência de "o sapato", "o calçado".

4. O **TOALETE** (O COMPARTIMENTO)
O toalete é o "compartimento" com lavatório e espelho para as mulheres se recomporem e, em geral, dispõe ainda de um gabinete sanitário.
Nota: Entretanto, o ato de as mulheres se aprontarem (banho, penteado, maquilagem) para aparecerem em público é a toalete. Exemplo: Ela está fazendo **a toalete** para comparecer ao jantar.

5. A **VODCA** (A AGUINHA)
A aguardente russa, feita de cereais, é feminina: "a vodca" significa "a aguinha", certamente por ser incolor.

6. EVITE DIZER, POR EXEMPLO, **ÀS DEZ PARA AS OITO.**
O substantivo que está oculto após o numeral 10 é masculino – minutos. O lógico, então, seria dizer aos dez para as oito. Mas, como fica fora do padrão, prefira dizer **às sete e cinquenta**. Outros exemplos: Errados – às 20 para as 10; às 15 para as 6; às 25 para as 11. Certos: às 9h40; às 5h45; às 10h35.

ATÉ A PRÓXIMA EDIÇÃO COM MAIS NOVIDADES. BOA SEMANA!

PALAVRA CRUZADA

Nos quadrinhos em destaque devem ser escritas três ou mais letras, de acordo com a definição. Cabe ao leitor descobrir quais são.

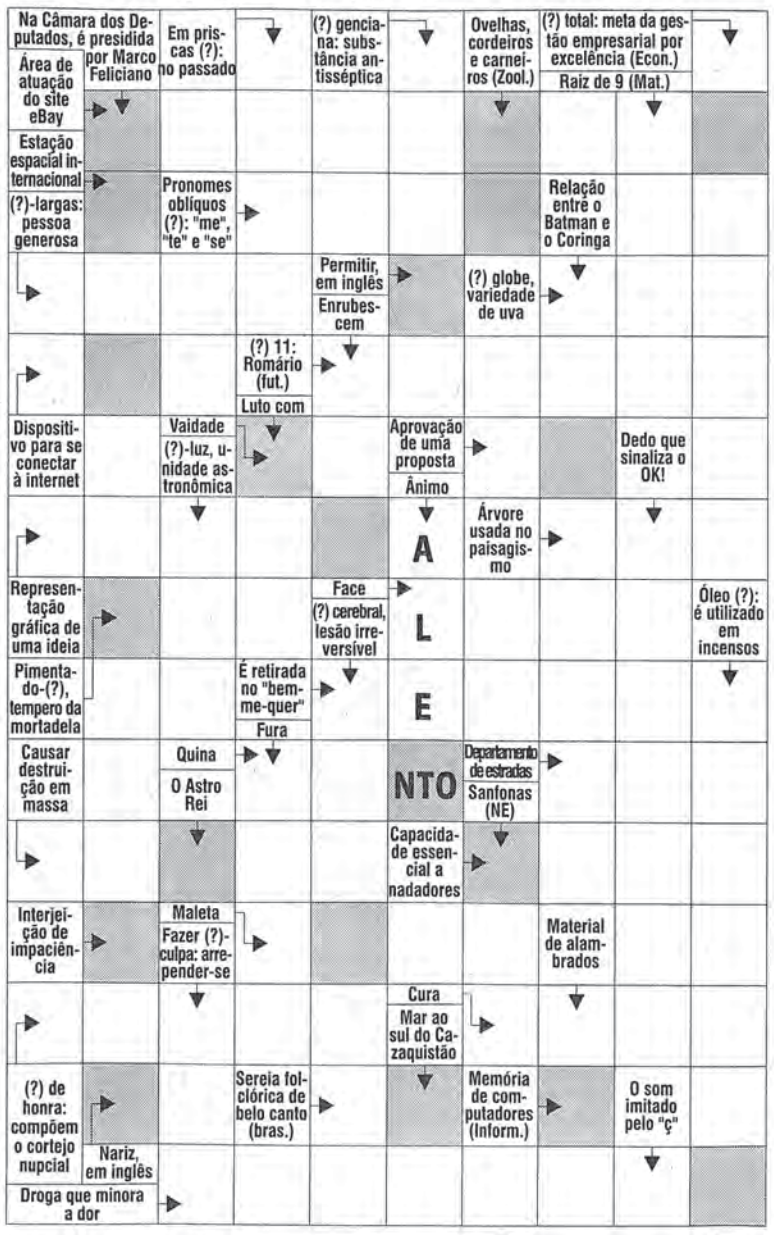

Poesia

POETA Arcafes

INVERNO

Noites invernosas assombram
Espectros na rua a vaguear
Procuram ocas pra fugir do frio
Envoltos em trapos pra se agasalhar.
O frio aplaca os seus sonhos
Com demônios que fazem delirar
Calor é uma busca constante
O sofredor não sabe encontrar.
Restos dum caixote em chamas
É a fonte pra se esquentar
Sob o teto dum viaduto,
Abrigo de luxo
A quem não tem onde morar.
Jornais velhos forram o chão
Ratos, resto de fruta e carvão
Mostram a liberdade na escravidão
Do vivente sem o direto do cidadão
Desconfiado, sem lar sem ter nação.
Marginal noite de inverno
Que a pobreza ocupa lugar
Purgatório do morador de rua
Que reza para se desvencilhar.
Há outros na margem...
Em casas no aconchego do lar
Escondem-se no calor
Não querem compartilhar
Culpam o sistema
Sem nada fazer para ajudar.
"Torne-se ignóbil"
Vá para a sarjeta morar
E encontre uma boca-de-lobo
O vapor pode te esquentar.
Descobrirá naquele momento
O que é o sofrimento
E como poderá ajudar.

RESPOSTAS

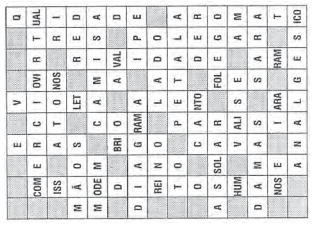

RECEITA

CROQUETE DE CARNE

INGREDIENTES
600 g de carne moída
2 colheres de sopa de azeite extra virgem
3 dentes de alho picados
1/2 cebola média picada ou ralada
1/2 pimentão médio picado
1/2 colher de sopa de sal
1/2 colher de café de páprica picante
Pimenta do reino moída na hora
6 colheres de sopa de farinha de trigo
2 ovos

MODO DE PREPARO:
Em uma panela média aquecer o azeite e dourar a cebola, o pimentão e o alho. Depois coloque a carne, a pimenta do reino, a páprica picante e o sal e acrescente a salsinha e o coentro. Refogue até a carne pegar cor e todos os ingredientes ficarem incorporados. Nesse momento coloque a farinha de trigo e os ovos, apague o fogo e mexa até a farinha e os ovos se incorporarem à carne, formando uma bola de massa Deixe esfriar um pouco para você conseguir enrolar os croquetes. Vá moldando os croquetes e passando primeiro na farinha de trigo, depois no ovo e por último na farinha de rosca e aí é só fritar.

Acervo: Biblioteca Pública SC - Hemeroteca Digital Catarinense

RESUMO DAS NOVELAS

DE 22 A 26 DE JUNHO

MALHAÇÃO
18h • Globo

SEGUNDA - Gael revela o segredo a Karina e Bianca e conta a elas que Heideguer não tem um bom caráter e está fazendo mal à Cobra. A pedido de Quitéria, Edgard avisa a Gael o paradeiro de Cobra e Jade. Cobra encontra os túmulos dos pais e da esposa de Haroldo no meio da mata e desconfia ainda mais do rapaz. Cobra inventa para Clóvis que é parente de Haroldo. Karina e Pedro se escondem na mala do carro de Gael.

TERÇA - Gael e Duca iniciam sua busca por Cobra e Jade, sem saber que Pedro e Karina estão escondidos na mala do carro. Gael surpreende Karina e Pedro em seu carro. Heideguer pede que Henrique deixe tudo preparado para o caso de precisar fugir do país. Cobra afirma que ama Jade e pensa em casar com a moça. Haroldo aproveita a ausência de Cobra e convence Jade a fazer uma surpresa para o namorado.

QUARTA - Haroldo inventa desculpa para Cobra sobre o sumiço de Jade. Gael e Duca decidem passar a noite na estrada e Delma se desespera. Haroldo prende Cobra e avisa ao lutador que se casará com Jade, que continua sumida. Henrique descobre que Gael foi atrás de Cobra e avisa a Heideguer. Edgard pressiona Henrique a revelar a verdade sobre o pai. Haroldo fala de Jade para Cobra.

QUINTA - Lucrécia pede perdão a Quitéria e afirma que acredita na inocência de Cobra. Cobra consegue se livrar das amarras, luta contra Haroldo e ajuda Jade. Henrique vasculha o computador de Heideguer e entrega a Edgard e Dandara as provas contra o pai. Gael encontra a casa de Haroldo. Cobra e Jade encontram a chave da porta, mas Haroldo consegue impedir que Cobra saia.

SEXTA - Dandara avisa a Peixoto sobre as provas contra Heideguer. Gael, Duca, Karina e Pedro ajudam Jade e Cobra. Heideguer ameaça Jade. Cobra, reunindo suas últimas forças, consegue defender a namorada. A polícia chega ao local, mas Heideguer consegue fugir. O médico informa a Jade, Gael e Karina que fará o possível pela recuperação de Cobra. Com a ajuda de Henrique, Peixoto prende Heideguer.

SETE VIDAS - **18h30 • Globo**

SEGUNDA - Vicente esquece que havia marcado um compromisso com Luísa. Renan presenteia Eriberto com seu relógio de família. Luísa comunica a Vicente que decidiu aceitar a bolsa de estudos em Londres. Um mês se passa. Irene aconselha Lígia a dar uma nova chance para Vicente. Pedro volta para o Rio de Janeiro. Isabel apoia Luís, que se prepara para a audiência com Branca. Laila alerta Esther para o perigo de reaproximar Lúcia de seu filho sem o consentimento dos dois. Olívia precisa deixar Léo novamente com Arthurzinho e Iara.

TERÇA - Pedro se declara para Júlia. Iara afirma a Arthurzinho que cuidará de Léo. Júlia confessa a Elisa que ficou sensibilizada com o discurso de Pedro. Felipe descobre que Pedro procurou Júlia e confronta o irmão. Lauro afirma a Isabel que prefere não vender o apartamento dos dois. Elisa tem uma tontura e pede segredo a Bernardo. Isabel confessa a Lígia que não tem certezas sobre sua vida com Luís. Luís se divorcia oficialmente de Branca. Vicente beija Lígia. Virgínia surpreende Arthurzinho com Léo. Sérgio revela a Irene que Diana voltou atrás e não entregará Dora para adoção.

QUARTA - Irene se desespera com a possibilidade de se afastar de Dora. Iara e Arthurzinho conseguem disfarçar, e Virgínia se encanta com Léo. Vicente se despede de Luísa, que embarca para Londres. Esther se aproxima de Eriberto. A assistente social confirma a Irene que Diana não quer abrir mão de Dora. Lígia diz a Vicente que se precipitou em beijá-lo. Luís leva Isabel para uma viagem-surpresa. Felipe embarca para a África. Esther apresenta o trabalho da ONG para Antônio e revela que o projeto é de Lúcia. Irene pede para conversar com Diana.

QUINTA - Diana não cede à pressão de Irene e Lígia. Antônio recebe mal a iniciativa de Esther e vai embora da ONG. Léo fica doente, e Arthurzinho e Iara o levam a um posto de saúde. Renato humilha Elisa durante uma sessão de fotos. Marlene e Durval se beijam. Bernardo apoia Elisa e acaba beijando a menina. Na audiência, Irene perde a guarda de Dora para Diana. Esther revela para Lúcia que o empresário que pensava em investir na ONG era Antônio. Irene sofre ao entregar Dora para Diana.

SEXTA - Dália e Lígia conversam sobre Irene. Esther pede que Lúcia a perdoe. Bernardo prepara um presente para Elisa. Pedro e Luís se preocupam com Bernardo. Irene desabafa com Lígia e Vicente. Luís conta a Laila sobre o interesse de Bernardo em Elisa. Elisa evita Bernardo. Branca e Luís discordam sobre o comportamento de Sofia. Bernardo escuta uma conversa entre Laila e Júlia. Durval tenta conversar com Bernardo. Pedro liga para Júlia. Bernardo deixa a casa de Marlene.

I LOVE PARAISÓPOLIS - **19h30 • Globo**

SEGUNDA - Ximena observa Soraya saindo do restaurante e encontra Grego desacordado. Paulucha desconfia de que Grego está intoxicado. Raul propõe para Timbó que compre imóveis em Paraisópolis em nome de uma empresa francesa. Tomás examina Grego e descobre que o sobrinho de Paulucha foi envenenado. Armandinho encontra Danda no hotel, finge que é um indiano rico e a convida para jantar. Jávai convoca Máximo a fazer um trabalho para ele em troca de sua dívida. Máximo assalta uma joalheria e faz Soraya refém. Mari consegue nocautear Máximo.

TERÇA - Mari não identifica Máximo, que é levado desacordado pela polícia. Ximena substitui Grego e é desafiada por Sereno. Soraya convida Mari para trabalhar para ela. Natasha conta a Paulucha que Tomás é pai de Mari. Ximena desconfia de Gabo e manda Raul avisar ao ex-patrão que Grego está morto. Mari chega à casa de Soraya para trabalhar como segurança de seus filhos.

QUARTA - Gabo se aproxima de Ximena para conseguir informações sobre Jávai. Lindomar chora ao saber do estado de Grego. Benjamin acusa Soraya de querer internar Izabelita para comandar a Pilartex. Ximena avisa a Lindomar que ninguém pode saber sobre Grego, porque ele corre risco de morte. Soraya se surpreende ao saber que Mari é de Paraisópolis. Danda e Armandinho desconfiam um do outro e pedem a Claudinei que levante informações. Mari ofende Soraya e avisa que não trabalhará para ela.

QUINTA - Claudinei revela a Danda que Armandinho era o dono do anel que ela engoliu. Os filhos de Soraya comemoram ao saber que Mari trabalhará como sua segurança e a jovem fica sem resposta. Benjamin avisa a Ximena que não sabe quem tentou matar Grego. Paulucha se dá conta de que Máximo não apareceu em casa. Raul conta a Gabo que Grego foi para o hospital. Tomás avisa a Paulucha que Grego entrou em estado de coma.

SEXTA - Benjamin comenta com Mari e Lindomar que Grego corre risco de ser morto se ficar no hospital, e sugere levar o chefe da comunidade para um lugar seguro. Tomás afirma a Paulucha que Grego irá se recuperar. Lindomar beija Patrícia. Mari aceita trabalhar como segurança dos filhos de Soraya. Gabo é rude com Mari e não a contrata por falta de experiência. Mari deixa o prédio de Soraya, sem saber que Benjamin entra no prédio.

VERDADES SECRETAS
- 23h00 • Globo

SEGUNDA - Alex afirma a Angel que jamais se casará com ela, mas diz que quer resolver os problemas financeiros da família dela. Carolina desconfia do comportamento de Angel. Todos na escola admiram a revista com as fotos de Angel e Guilherme lamenta ter dispensado a menina. Fábia vende sua última joia para comprar bebidas e Anthony repreende a mãe. Giovanna se aproxima de Angel para tentar ser modelo. Angel pede para conferir a mira de Carolina com a arma. Angel desabafa com Visky sobre Alex. Anthony pede que Fanny lhe dê um cargo na agência. Angel termina seu relacionamento com Alex.

TERÇA - Alex tenta convencer Angel a ficar com ele, mas ela recusa e não aceita o dinheiro do empresário. Anthony leva Fábia ao médico. Everaldo convida Carolina para almoçar. Alex pede ajuda a Fanny para ter Angel de volta. Fanny exige que Angel vá a uma festa e manda Visky garantir a presença da menina. Darlene confessa a Carolina e Hilda que desconfia do trabalho de Angel. Giovanna pede que Angel a leve à agência de Fanny. Na festa, Alex observa Daniel dançando com Angel e Lyris enquanto bebe. Larissa e Sam ficam juntos em um trabalho e gostam da experiência. Angel esnoba Alex, que oferece carona para Lyris.

QUINTA - Após saberem que Alex saiu com Lyris, Fanny e Anthony chantageiam o empresário, que os ameaça de volta. Angel pede para encontrar Alex. Giovanna pega dinheiro do cofre de Pia para fazer seu book de fotos e vai à agência de Fanny. Visky, Fanny e Anthony aprovam Giovanna, que recebe o nome de Kika. Angel afirma a Alex que nunca mais quer vê-lo. Angel se surpreende ao encontrar Giovanna trabalhando em um evento de Fanny. Larissa combina de encontrar Sam. Angel, Larissa e Stephanie vão para um programa e Giovanna desconfia. Giovanna convida Anthony para dormir com ela.

SEXTA - Anthony gosta de Giovanna. EAnthony conta para Giovanna sobre o book rosa e a menina aceita o esquema. Anthony confessa a Fanny que ficou com Giovanna, mas diz à empresária que a ama. Giovanna propõe cumplicidade a Angel. Pia repreende Giovanna por ter pego dinheiro de seu cofre e pede ajuda a Alex. Alex garante a Fanny que, se conseguir Angel de volta, assinará o contrato de exclusividade com sua agência. Carolina ajuda Everaldo com uma paciente. Fanny proíbe Angel de fazer programas, mas a menina afirma que não voltará para Alex. Visky promete ajudar Angel a ganhar mais dinheiro. Angel sai com um empresário.

HORÓSCOPO

ÁRIES >>> O céu pede movimento, ariano. É semana para fazer coisas, conversar com pessoas, viajar, conhecer algum lugar novo (pode ser um parque, um restaurante, uma cidade, etc), fazer algum curso rápido e se movimentar. Comunicação é o ponto alto, sendo uma ótima oportunidade de se divulgar, fazer contatos e firmar parcerias. Dias de diversão e encontros interessantes.

TOURO >>> Momento de crescimento, sorte e expansão, taurino. Aproveite os bons ventos para movimentar sua vida. Semana de conquistas, ganhos e oportunidades. Mas cuidado com os gastos e as atitudes precipitadas. É uma ótima semana para receber gente em casa, preparar um jantar para rever amigos e estar mais próximo dos seus familiares e outros queridos. Boa sorte em sua vida.

GÊMEOS >>> Foque no novo ciclo e nas boas oportunidades, geminiano. Isso porque há coisas boas e outras mais complicadas acontecendo ao mesmo tempo e é importante não perder o foco ou perder tempo demais resolvendo os problemas. Foque em resolver o que está difícil e em ativar positivamente tudo de bom que surgir nesse momento. Foque mais em você, seja mais egoísta.

CÂNCER >>> Momento internamente tenso e intenso, canceriano. Foque em resolver seus problemas internos e em planejar com foco e objetividade seu futuro. Ótima semana para investimentos e ganhos. Agrade-se mais. Vale comprar alguma coisa que quer faz tempo, fazer algum programa divertido, qualquer coisa que possa fazer você feliz. Momento de mais consciência e autoconhecimento.

LEÃO >>> Saia com seus amigos, converse com gente interessante, encontre as pessoas que você mais gosta, leonino. É um bom momento para conversar, compartilhar, interagir, e também se divertir na companhia dos seus queridos. Momento de crescimento geral, de sorte, abertura e expansão. Sensação de bem estar, e oportunidades reais em sua vida. Aproveite os bons ventos.

VIRGEM >>> É uma semana importante para sua carreira, virginiano. Foque nas oportunidades, comece coisas novas e dê andamento a bons projetos que estejam em suspenso ou precisando de mais energia. Tente não se preocupar demais com as coisas nem sofrer por antecipação. Muito cuidado com as pressões externas e com o excesso de auto crítica e auto exigência.

LIBRA >>> É uma ótima semana para planejar a próxima viagem ou o próximo curso, libriano. Alias, se puder, vale até a pena fazer algum curso ou viagem rápida agora, mesmo que seja um bate-volta. Momento propício para o conhecimento, o crescimento pessoal e o compartilhamento de experiências e informações. Ótima semana para vida social e encontro com amigos.

ESCORPIÃO >>> É tempo de mudanças, escorpiano. Dê mais um passo, crie chances, faça coisas novas. Desapegue-se, abra mão de algumas coisas, vire páginas, abandone velhos hábitos. É hora de mudar de postura se quer resultados novos. Momento de intensidade em sua vida afetiva e principalmente na vida sexual. Momento de ganhos e investimentos e movimentação financeira.

SAGITÁRIO >>> Novidades em sua vida afetiva, sagitariano. Você pode começar um novo relacionamento, ou ter alguma surpresa ou novidade em sua relação atual. Momento positivo para estabelecer novas parcerias, fazer acordos e lidar com pessoas. Comunicação ativada positivamente, sendo um ótimo momento para ter aquelas conversas que vinham sendo adiadas. Sorte e inspiração.

CAPRICÓRNIO >>> Novidades no trabalho, capricorniano. E em sua rotina. Bom momento para começar um esporte, uma nova atividade qualquer, fazer coisas novas e conhecer coisas, lugares e pessoas diferentes. O céu pede novidades em sua vida, movimento, um dia a dia mais leve e diferente. Se quer um aumento de salário, esse é um bom momento para pedir. Solução de velhos problemas.

AQUÁRIO >>> Momento de sorte no amor, aquariano. Abra seu coração, invista na relação e, se está sozinho, saia, mostre-se mais, porque uma nova relação pode começar nas próximas semanas. Aliás, ótima semana para vida social e para encontrar pessoas, novas e os que já são próximos. Momento divertido, criativo e inspirador. Abrace as coisas que gosta, curta seus hobbies e aproveite a vida.

PEIXES >>> Movimentação em sua vida pessoal, pisciano. Favorecidos os assuntos ligados a imóveis, casa, vida doméstica e família. Cuidado para não brigar por bobagem dentro de casa e para não cobrar demais das pessoas que vivem com você. Grandes oportunidades e sorte geral no trabalho. Bom momento para cuidar melhor da sua saúde e buscar uma rotina mais agradável.

Acervo: Biblioteca Pública SC - Hemeroteca Digital Catarinense

CORREIO DO NORTE

sua vez de MUDAR

PARA QUEM TEM

OS MELHORES PREÇOS E AS MELHORES CONDIÇÕES

SIENA FIRE 1.0
2010 | VERMELHO | FLEX

UNO VIVACE 1.0
2014 | PRATA | COMPLETO

UNO MILLE FIRE 1.0
2011 | AZUL | FLEX

SPACEFOX IMOTION 1.6
2012 | COMPLETO

GOLF SPORTLINE 1.6
2012 | CINZA | COMPLETO
LIMITED EDITION

FOX 1.0
2012 | VERMELHO

VOYAGE 1.6
2014 | PRATA | COMPLETO

FIESTA 1.6
2013 | PRATA | COMPLETO

GOLF 1.6
2012 | PRATA | COMPLETO

FOCUS 2.0
2012 | BRANCO | COMPLETO

SANDERO EXPRESSION 1.0
2014 | COMPLETO

CLIO 1.0
2009 | PRETO

SAVEIRO 1.6
2008 | BRANCO | G4

SEMINOVOS REVISADOS E COM GARANTIA DE CONCESSIONÁRIA

Ofertas válidas até o dia 30/06. Valores anunciados para valor à vista. Crédito sujeito à aprovação de cadastro, fotos meramente ilustrativas.

FÁBRICA NO BRASIL

RENAULT ACESSO

3 ANOS GARANTIA

Respeite os limites de velocidade.

www.redesuperauto.com.br

Canoinhas/SC
Fone: (47) 3621-9500

SUPER AUTO®

RENAULT

Acervo: Biblioteca Pública SC - Hemeroteca Digital Catarinense