Correio do Norte

Canoinhas, 30 de novembro de 2001 — 54 Anos — E-mail: cnorte@matrix.com.br — Ano LIV - Nº 2.516 - R$ 1,25

Prefeito de Três Barras renova frota

O prefeito Luiz Shimoguiri realizou um feito histórico na administração do município de Três Barras. De uma única vez ele renovou toda a frota de veículos leves. Ele entregou às secretarias oito carros pagos à vista com recursos próprios no tal de R$ 200 mil. Ele anunciou também que em janeiro concede reajuste aos funcionários, exceto professores que já receberam aumento de 20%.

Página 13

João Francisco

Prefeito Shimoguiri e os carros novos que substituíram a velha e desgastada frota do município

WIZARD® Porque sua vida merece mais expressão

Economy Class — Wizard@newage.com.br

R: Coronel Albuquerque, 457 Centro - Canoinhas - SC

622-4807

INGLÊS - FRANCÊS ALEMÃO ITALIANO - ESPANHOL

Canoinhas faz Natal de Paz

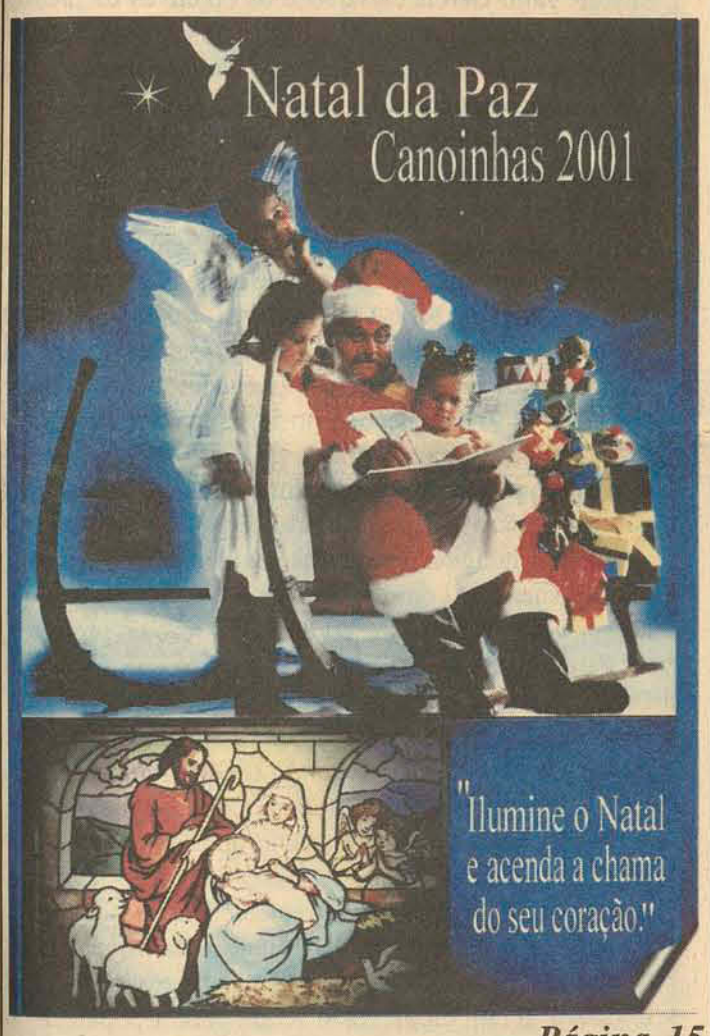

Página 15

Escolas apoiadas pelo Paca representam Santa Catarina no Habitat Brasil – 2001

Páginas 9 e 10

Bianca Neppel

Prefeito Krautler (1º D) examina obras de implantação da rede de água

Casan leva água para o Parado

Página 10

Adosarec faz festa e desagravo

Página 3

M. Castelo reclama por celular

Página 11

CISFRAMA

Tecnologia em Madeira e Energia

Rod. BR 280, s/n - Fone (47) 624-1910 - E-mail: cisframa@newage.com.br

Venha conhecer o Novo Tempo Feliz!

Educação Infantil: Maternal I e II, Jardim I, II e III
Ensino Fundamental: 1ª a 8ª série
Ensino Médio: 1ª e 2ª série

Matrículas para 2002: de 26/11 a 14/12

Rua Nery Waltrick, 950 - Fone: 622-2966

Acervo: Biblioteca Pública SC - Hemeroteca Digital Catarinense

EDITORIAL

Taxa de juros

A manutenção da taxa básica de juros em 19%, decidida na reunião do Copom (Comitê de Política Monetária) da última semana, não foi surpresa. Técnicos e analistas econômicos independentes já previam posição conservadora do Banco Central. Mesmo assim, a decisão não deixa de ser decepcionante num momento em que o país já dá sinais de desaceleração econômica. Não houve, sequer, o consolo de um viés de baixa, o sinal utilizado pelo BC para indicar qual deve ser a posição do Copom numa próxima reunião. Tudo indica que, este ano, a taxa não muda.

Os técnicos do BC justificaram a decisão com o argumento de que a manutenção da Selic, como se chama a taxa básica de juros da economia, é necessária para o cumprimento das metas de inflação de 2002, acertadas com o FMI (Fundo Monetário Internacional) e fixada em 3,5%. O argumento faz sentido, diante do aumento brutal da taxa de câmbio e de uma possível elevação geral de preços, como conseqüência. Trata-se, no entanto, de uma visão estritamente monetarista, que desconsiderou outros elementos favoráveis do sistema econômico atual.

Não há indicadores de que o país esteja à beira de um descontrole — nem inflacionário nem cambial. Nas últimas semanas, o dólar recuou. A moeda norte-americana, que chegou a custar quase R$ 3, caiu para o patamar dos R$ 2,50. A dívida federal consolidada em títulos cambiários decresceu em R$ 16,6 bilhões por conta disso. Internacionalmente, o ambiente é favorável às taxas mais baixas de juros. Nos Estados Unidos, a taxa já está em 2%. Entre os países da União Européia, em 3,5%. O Brasil está seguindo o caminho contrário.

Nos Estados Unidos e na Europa, as taxas de juros caíram para evitar o risco de uma recessão global. É uma forma de estimular os cidadãos a irem às compras e, com isso, aquecer a economia. Os analistas entendem que os resultados dessa política devam ser sentidos já no segundo semestre do próximo ano. No Brasil, tomou-se opção que dificulta o crescimento no curto prazo. O nível atual de juros inibe a expansão econômica e não há nem a expectativa de que essa decisão seja revista em pouco tempo.

Um quadro assim agrava o desemprego e desestimula a produção, atingindo empresários e trabalhadores. Só o sistema bancário se beneficia, porque é detentor dos títulos da dívida pública, sobre os quais as taxas incidem. No primeiro semestre deste ano, o sistema financeiro obteve lucro líquido de R$ 3 bilhões, por conta das elevadas taxas de juros e do aumento do câmbio. Enquanto isso, os setores produtivos da economia amargaram duras perdas, pelas mesmas razões.

A decisão do BC sinaliza na direção de um cenário irreal. Indica que as autoridades econômicas parece temerem descontrole inflacionário ou cambial no futuro e desconfiam da estabilidade da moeda. São temores que a estabilidade alcançada pelo Plano Real não autorizam.

Sempre Santa e bela Catarina

Eni Voltolini

"Nossa terra tem pedreiro, pintor, motorista. Nossa terra tem colono, agricultor, professor e muito artista". Os versos são do poema "Catarinense sempre" de autoria de Mauro Cassiano de Oliveira, aluno da 8ª série da Escola de Educação Básica João José de Souza Cabral, de Canoinhas. Mauro esteve terça feira (27) no Palácio Santa Catarina para receber as homenagens e prêmios por conquistar, com seu poema, o primeiro lugar no concurso literário realizado pela Secretária de Estado de Educação e Desporto como parte dos eventos promovidos para marcar o Dia de Santa Catarina, comemorado domingo, 25 de novembro.

O tema do concurso era "Santa Catarina: gosto de viver aqui" e o jovem e promissor poeta, canta em seus versos as belezas de nosso estado, nossos valores, nossas lutas e conquistas. A outra vencedora do concurso é Janaína Firmo, aluna da quarta série da Escola de Educação Básica Miguel Couto, de Schroeder, que conquistou o primeiro lugar na categoria frase ao sentenciar: "És linda, és bela, és menina. És o mais belo estado, és minha Santa Catarina".

Os dois jovens são alunos de nossas escolas. Enquanto se preparam e buscam qualificação para construir suas vidas profissionais desenvolvem sentimentos elevados e nobres. Entre eles a consciência de que só praticará a cidadania plena aquele que cultuar e amar a sua terra, sua pátria.

E Santa Catarina merece amor, dedicação e honras. Assim procedendo, estaremos rendendo homenagem aos nossos pais e a todos que nos antecederam. Com sangue, suor e sonhos eles construíram nosso legado. Ainda não concluímos a construção da sociedade perfeita, do ideal de justiça,,mas estamos no caminho certo. Aprendemos com os erros, prosseguimos nos acertos.

Ao comemorarmos, mais uma vez, o Dia de Santa Catarina na verdade estamos renovando o propósito de continuar missão. E ela se realiza com o pedreiro na construção, com o operário na fábrica, com o professor na escola, com o agricultor no campo, com o funcionário público ajudando a governar, com pais dedicados, com empresários investindo porque crêem e, sobretudo, com governantes e políticos conjugando continuamente o verbo servir. Se todos cumprirmos nosso dever então nossos filhos poderão orgulhosamente sempre reafirmar: "Santa Catarina:gosto de viver aqui". Tal como os dois jovens vencedores do concurso.

Eni Voltolini é
deputado federal pelo PPB
(dep.enivoltolini@camara.gov.br)

Falência da autoridade

João Francisco

O Brasil e os brasileiros assistem impotentes a falência da autoridade em todas as esferas diante da ousadia e arrogância da criminalidade. Prospera no país também a cultura de que pode mais quem for capaz de exercer maior pressão mesmo que ela se apoie na chantagem pura e simples.

A mídia oferece diariamente on line o espetáculo crescente da onda de rebeliões nos presídios. O termo correto na verdade é motim. Presos tomam funcionários com reféns, ameaçam suas vidas, usam-nas como moeda de troca.

Convocam a imprensa e intimam autoridades do mais alto escalão. E pior, vergonhosamente estas autoridades acovardadas cedem diante das exigências. É o efeito Carandirú se espraiando como erva daninha, minando as estruturas do estado de direito.

Naquele episódio a Polícia invadiu o presídio e terminou com a rebelião a custas de muitos mortos. Na primeira parte a autoridade agiu corretamente. Havia um delito em andamento que exigia a repressão. Quanto ao saldo mortal caberia à justiça determinar se o rigor empregado foi proporcional à resistência oferecida. Só que na verdade a sociedade – e a imprensa como seu porta voz - estarrecida diante das mortes se apressou em condenar a polícia e esqueceu que as vitimas eram criminosos sem recuperação. Que cada um deles já tinha matado com requintes de crueldade, assaltado, estuprado, seviciado.

A partir daí as autoridades executivas do País esculhambaram com os critérios de eficiência e ao diminuir a competência policial como os especialistas capacitados a lidar com o crime, elegeram o crime como força legítima convidada a sentar-se à mesa de negociação. É tempo de se rever estes critérios. Se quem assalta deve ser combatido pela política, esse mesmo assaltante após condenado e participante de motim em presídio deve – como autor de novo crime – se defrontar com a mesma polícia.

João Francisco é jornalista

Governador entrega projeto da Celesc na Assembléia

O presidente da Assembléia Legislativa, deputado Onofre Agostini (PFL), recebeu em gabinete, na tarde de quarta (28), o governador do Estado, Esperdião Amin, que veio fazer a entrega do projeto de lei propondo o novo modelo de gestão das Centrais Elétricas de Santa Catarina (Celesc), dividindo a estatal em empresas de geração, distribuição e telecomunicações, além da alteração na forma de escolha dos diretores.

Segundo o governador, devido a sua importância, o projeto foi encaminhado mesmo em período tão próximo ao recesso parlamentar. "Trata-se de adequar a empresa para que possam ser contraídos financiamentos que hoje a estatal não pode. Mas a Celesc irá continuar sendo uma empresa pública comprometida com o povo catarinense. Amin entregou ainda o projeto de lei complementar que institui o programa de medidas compensatórias aos municípios catarinenses que apresentam os piores indicadores sociais. "Não se trata de assistência , mas sim, de um tratamento diferenciado com o compromisso de crescimento", destacou. O presidente Onofre Agostini prometeu toda atenção aos projetos para que a tramitação e votação sejam breves.

Projeto de ICMS é amplamente debatido

A audiência pública ocorrida hoje (28) na Comissão de Finanças, requerida pela deputada Ideli Salvatti (PT) trouxe surpresa, logo no início dos trabalhos. A meta era colocar à discussão o Projeto de Lei nº 366/01, de autoria do líder do PFL, Júlio Garcia, que propõe alteração na Lei nº10.297/96 e que dispõe sobre o ICMS, entre o secretário da Fazenda, Antônio Carlos Vieira e os membros da Comissão. Júlio Garcia esclareceu os objetivos da proposição, feita, segundo ele, após análise de técnicos da área e na tentativa de suprir a insatisfação de inúmeros empresários e produtores coma forma hoje de receber o ICMS.

Em seguida leu trechos de ofício, datado de21 de setembro deste ano, enviado ao líder do governo, Joares Ponticelli, onde o diretor de Administração Tributária, João Paulo Mosena, que também estava presente à audiência, expressa, num dos parágrafos que a medida (projeto) favorece a sonegação. "A permanente escassez de recursos para projetos de interesse social é agravada por leis complacentes que protegem osonegador"... apelo para o elevado espírito público e senso de responsabilidade social de V. Ex. para impedir a aprovação do presente projeto tão danoso para os cofres catarinenses e para a moralidade pública",descreve parte do ofício. Garcia, disse que estava surpreso e indignado com aquelas declarações, pois ele não teria nenhum compromisso com a sonegação e naquele momento, nem mesmo com a aprovação do projeto.

Para evitar constrangimento, comunicou que não iria continuar discutindo a matéria, na presença de Mosena e se retirando da sessão. O projeto de lei aprovado na Comissão de Justiça, mas segundo Ideli, com aressalva de que seria amplamente discutido na Comissão de Finanças, em função do tema. A alteração proposta na matéria pretende retirar do secretário da Fazenda a prerrogativa exclusiva de autorização para atransferência de créditos acumulados. E na justificativa, o autor, ressaltaque é sabido que as exportações de produtos para o exterior, trazem divisas e geram empregos e renda para a população do estado exportador.

"No entanto, em razão dos limites impostos pelo Poder Executivo, os exportadorescatarinenses estão com um saldo credor acumulado muito elevado, com reflexos no capital de giro das empresas", alega Garcia. Completa ainda que o projeto não propõe a exclusão do controle, pela autoridade fiscal, de transferência de crédito, apenas elimina uma burocracia desnecessária aos contribuintes". Prevê ainda que para manter a fiscalização que o exportador apresente à Secretária da Fazenda, no prazo de dez dias após o encerramento do período de apuração, demonstrativo de créditos acumulados, de modelo oficial, contendo todos os requisitos necessários, principalmente o valor a ser transferido e o estabelecimento destinatário do crédito.

Para o secretário da Fazenda o projeto, se aprovado, terá com certeza o veto do governador, retroage ao tempo da legislação existente em 1999, quando nãohavia formalização nem mesmo do competente processo administrativo, par ser submetido à autoridade fiscal competente. E ainda, segundo Vieira, abre apossibilidade de comercialização dos créditos, assunto já pacificado esuperado pelas medidas adotadas pela Fazenda, frisa. Completa ainda que oprojeto é totalmente inviável. "É o mesmo que entregar o Estado nas bacias das almas, pois o controle para comercialização dos créditos é impossível,vamos ter leilão de crédito fiscal" adverte o secretário. Salienta que o Estado não terá nem mesmo receita para pagar vencimentos dos servidores públicos".

Correio do Norte
GRÁFICA E EDITORA TRIUNFO LTDA
CNPJ. 04.430.315/0001-20
Rua Três de Maio, 364 - CEP 89460-000 - Centro
Fone/Fax: (47) 622-1571

DIRETOR DE REDAÇÃO
Bianca Neppel - DRT 795 SCJP

DIRETOR-COMERCIAL
Márcia R. P. Bedretchuk

IMPRESSÃO
Editora O Estado do Paraná

DIRETOR-ADMINISTRATIVO
José Carlos Pangratz

EDITORAÇÃO GRÁFICA
Jefferson Dubena

E-mail: cnorte@rno.matrix.com.br
jcnorte@ieg.com.br

Acervo: Biblioteca Pública SC - Hemeroteca Digital Catarinense

SOLIDARIEDADE

Fotos Bianca Neppel

"O bem vence o mal"

Orestes Golanovski continua a frente da Adosarec

CANOINHAS – A comemoração dos 10 anos de fundação da Associação dos Doadores de Sangue da Região do Contestado (Adosarec), ocorrida no Dia Mundial do Doador de Sangue, 25 de novembro, reuniu mais de 3 mil pessoas, no parque de exposições Ouro Verde, em Canoinhas. Almoço, homenagens aos doadores e colaboradores da causa, fizeram parte da programação que contou com o anúncio mais esperado e pedido pela comunidade canoinhense: o presidente da Adosarec, Orestes Golanovski anunciou que vai continuar a frente da associação, trabalho voluntário iniciado há mais de 40 anos.

Além dos doadores e familiares dos municípios de Canoinhas, Bela Vista do Toldo e Três Barras, compareceram à comemoração o deputado federal Eni Voltolini, que representou no ato o Ministro da Saúde José Serra, o secretário adjunto da Saúde de SC, Norival Silva, que representou o governador Esperidião Amin, os deputados estaduais Jaime Mantelli e Antônio Mauro Rodrigues de Aguiar, além de secretários municipais de saúde de Canoinhas e Bela Vista.

Na ocasião foram homenageados doadores com mais de 10 doações, do projeto "Doador Cinco Estrelas". A cada estrela correspondem 10 doações. Também receberam troféus como "Amigo da Adosarec", os prefeitos Orlando Krautler, Pedro Tyszka, deputados Eni Voltolini, Antônio Aguiar e Jaime Mantelli, autor da lei que denomina Canoinhas a "Capital Catarinense dos Doadores Voluntários de Sangue", as empresas Fuck e Rigesa, a primeira por ter em seu quadro de funcionários o maior número de doadores de sangue e Câmara de Vereadores de Canoinhas

Discursos

Os discursos marcaram a solenidade. Orestes Golanovski foi homenageado por todas as autoridades, que se posicionaram em relação às críticas sofridas pelo Maior Doador de Sangue do Mundo feitas pelo radialista Maurício Nascimento. O prefeito Orlando Krautler afirmou que "ninguém atira pedra em àrvores que não dão frutos"; o deputado federal Eni Voltolini afirmou que a Adosarec e Golanovski são a imagem de Canoinhas mundo afora e que por isso ele deve ser referendado como o embaixador das causas nobres.

Golanovski recebe placa de homenagem do Governo de SC do secretário de Saúde, Norival Silva

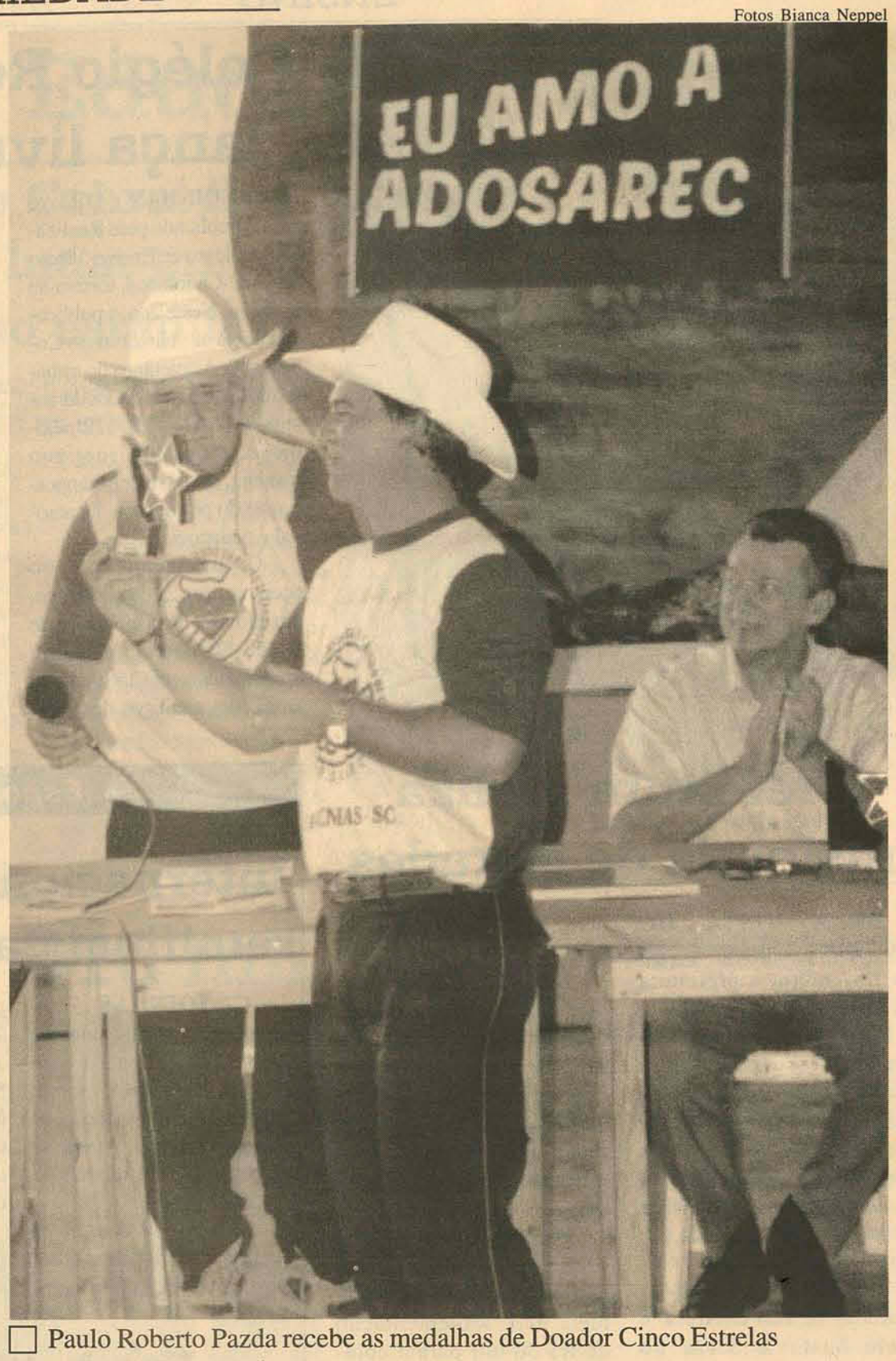

Paulo Roberto Pazda recebe as medalhas de Doador Cinco Estrelas

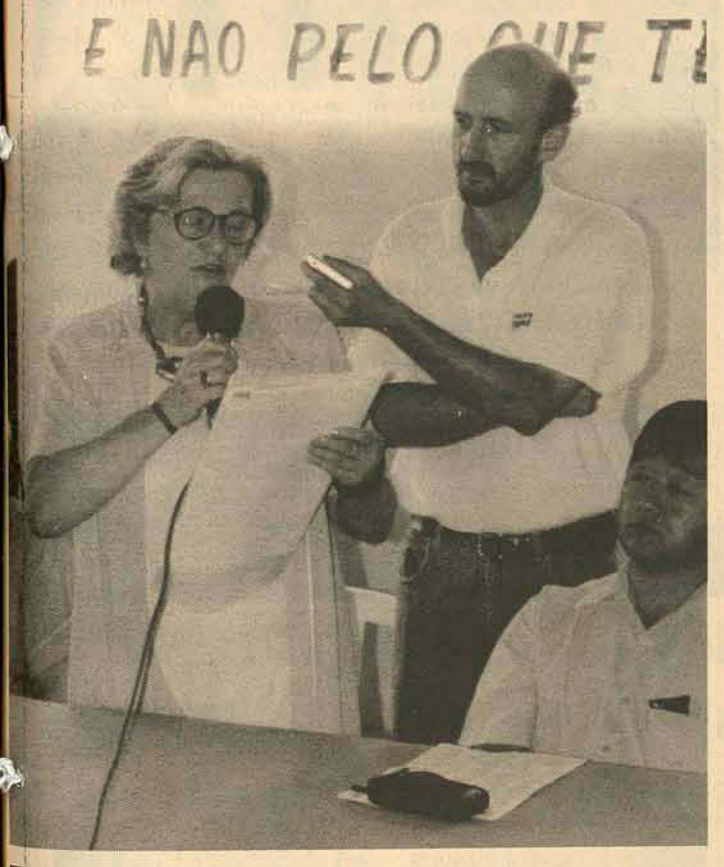

A presidente da Rede Feminina de Combate ao Câncer, Roselis Crestani, lê e entrega abaixo-assinado que pede a parmanência de Orestes Golanivski na presidência da Adosarec

"Fique certo que quem fala mal do seu trabalho é porque não vale grande coisa e quer que os outros se assemelhem a ele, para talvez se sentir melhor", declarou. Voltolini também afirmou que nos próximos dias fará pronunciamento na Câmara Federal falando da Adosarec e da sua importância para a salvação de vidas.

O vereador Jaime Muehlbauer, falando em nome da Câmara, relembrou o desabafo feito por Golanovski na Câmara, quando anunciou que ia deixar a Adosarec. "Nós não podemos deixar que o mal vença o bem, não é essa a história que queremos que nossos filhos e netos conheçam", disse.

A vice-presidente da Rede Feminina de Combate ao Câncer, Rosélis Crestani fez a entrega de um abaixo assinado com mais de 1.100 assinaturas. O documento pedia a permanência de Golanovski na presidência da Adosarec.

Golanovski, emocionado com as homenagens, falou que havia, diante de tanto apoio, repensado a sua reação às críticas. "Eu não posso deixar que o mal vença o bem. Não vou brigar com um guapéca qualquer. Fico na Adosarec até que a morte nos separe. A minha causa é muito maior que tudo", afirmou. Nesse instante Golanovski foi ovacionado pela multidão que lotava o parque de exposições.

O presidente da Adosarec aproveitou para pedir ao secretário adjunto de Saúde,, Norival Silva, ajuda para aumentar a faixa etária para a doação de sangue de 60 para 65 anos.

Perfil do Doador

Agricultor	520	Vigia	28	Encarregado	05	Manutenção	04	Frentista	01
Do Lar	432	Servente	19	Gerente	05	Classificador	04	Balceiro	01
Operário	106	Aux. de Prod.	18	Açougueiro	05	Eletricista	03	Engenheiro	01
Motorista	68	Militar	16	Enfermeiro	05	Chapeador	02	Pastor	01
Oper. de Máq.	66	Comerciante	12	Chacreiro	05	Alfaiate	02	Músico	01
Aposentado	59	Professor	12	Marceneiro	05	Locutor	01	Construtor	01
Estudante	42	Secretário	09	Carpinteiro	05	Padre	01		
Pedreiro	39	Vendedor	08	Balconista	04	Sapateiro	01		
Autônomo	36	Técnico Agrícola	06	Tratorista	04	Borracheiro	01		

Dados registrados até 25 de outubro de 2001

Dona Izilda comemora a homenagem prestada pelos doadores

A solenidade reuniu autoridades no parque de exposições

Deputado Voltolini é amigo da Adosarec

Acervo: Biblioteca Pública SC - Hemeroteca Digital Catarinense

ENSINO

Professora Maria Angela da UnC

Colégio Realização lança livro anual

CANOINHAS _ O Livro Anual publicado pelo Realização- Colégio de Ensino Médio da UnC-Canoinhas, tornou-se tradição. Neste ano, a publicação conta as "Histórias do Cotidiano". A coletânea do trabalho dos alunos realizados durante o ano letivo tem 122 páginas e traduz um contínuo interagir, criatividade e demonstração do progresso educacional e pedagógico.

O lançamento do livro aconteceu em 20 de novembro, em clima de festa, no Clube de Bolão Democrata e reuniu aproximadamente 350 pessoas, entre pais e amigos dos estudantes.

O trabalho é coordenado pela professora Angela Maria Jenzura de Cavalho, através do projeto Livro. "Esse é o quarto volume e contextualiza a escola no âmbito familiar, dos amigos, da comunidade e de todo o universo que cerca o adolescente. Nessa histórias estão impressas as angústias, o dia a dia, a ficção e a alegria que envolve esses autores", afirma a diretora do Realização, Maria Helena Jenzura Moskwyn.

No ano de 1998 foi lançado Antologia – Poemas e Crônicas, em 1999 Contos e em 2000 Crônicas.

Prefeitura realiza melhoria de estradas

BELA VISTA DO TOLDO - Durante o mês de novembro, a prefeitura de Bela Vista, aproveitando o bom tempo, tem concentrado esforços para melhoria das estradas rurais. Somente na última semana, foram patrolados e empedrados (trechos) de 20 km de estradas entre a sede do município e Serra da Lagoa.

Também foram feitas as estradas de Rio D'Areia, e Bela Vista a Serra do Lucindo. Também foi feito o cascalhamento entre Lagoa do Sul e Ribeirão Raso.

O prefeito Pedro Tyszka se diz muito satisfeito com o ritmo das obras. "A equipe que está trabalhando é muito ágil", diz o prefeito.

Ônibus escolar

Será enviado para Câmara de Vereadores pela prefeitura municipal de Bela Vista, pedido de suplementação de verba para compra de um ônibus que servirá para o transporte escolar, nos próximos dias.

De acordo com a secretária de Administração, Morgana Dirschinabel Lessak, será enviado pedido de suplementação de R$ 54 mil para compra do chassi.

Em janeiro será pedida mais uma suplementação de R$ 50 mil para a compra da carroceria. Será comprado um ônibus de 54 lugares.

"Agora esperamos agilidade dos vereadores para que possamos efetuar a compra, temos prazo para utilizar os recursos do Fundef", explica Morgana D. Lessak.

DRA. ADAIR DITTRICH
MÉDICA - CRM 0439-SC
Medicina Tradicional Chinesa
Acupuntura Fitoterapia
Exames pelo Bi-Digital O´Ring Test
(Teste de Omura)
Centro Médico de Canoinhas
Rua: Frei Menandro Kamps
Fone: 622-4344 - 622-4543
Canoinhas - SC

Esporte

Internacional está na semifinal da Copa LEC

CANOINHAS – A equipe do Internacional foi a primeira a garantir a vaga para a semifinal da Copa LEC, vencendo o São Lourenço por 2 x 0. Ainda há jogos para pelas quartas de final.

No dia 2 de dezembro, em jogos válidos pelas quartas de final, entram em campo às 14h30min, Diplomata X Paranazinho, às 16h15min jogam Nápoli x Sociedade Estrela Azul e às 18h15min jogam Sport Cristal x Ouro Verde. Todos os jogos acontecem no campo do Sonda.

As semifinais começam no dia 9 de dezembro, na sede do 3N Parado.

Futebol Master acontece sábado dia 01

CANOINHAS - Amanhã , sábado, jogam às 17 horas Alvorada x Professores e às 18 horas jogam Cia Canoinhas x Botafogo, no estádio Ditão , em partidas válidas pela Copa Campeonato de Futebol Master, fase semifinal.

No sábado, dia 24, jogaram Botafogo 2 x 2 Foto Beto, Rigesa 0 x 5 Professores , Alvorada 1 x 0 AAV Três Barras e Cia Canoinhas 6 x 3 Cruzeiro.

Copa Integração tem três jogos

CANOINHAS - Pela sexta rodada da Copa Integração três jogos movimentam o final de semana. No domingo, dia 2, jogam em Rio D'Areia - Cruzeiro x Mirassol, na Fartura - Grêmio Fartura x Grêmio Olsen, na Sereia jogam – Sereia x Botafogo.

Meia passagem para estudante nos finais de semana e feriados

CANOINHAS - O vereador Osmar Oleskoviscz (PPB) está comemorando o encaminhamento dado pela Assembléia Legislativa de Santa Catarina a sua indicação propondo a concessão de meia passagem para estudantes nos finais de semana junto das empresas de transportes coletivos que fazem as linhas intermunicipais.

A lei estadual 5.684 de maio de 1980 disciplina a concessão, pelo estado, para exploração dos transportes coletivos e no parágrafo 2 do artigo 11 determina que " alunos de 1°, 2° e 3° graus, devidamente matriculados, terão o direito de 50% de desconto, mediante a aquisição de passe mensal, durante o período escolar, no trajeto escola-casa e vice-versa" . A indicação do vereador Oleskoviscz propõe a alteração da lei ampliando o benefício também para os finais de semana e feriados.

Ele entende que a adequação da lei beneficiária estudantes que residam no município sede da escola ou universidade e só vistam os familiares durante feriados e finais de semana. O vereador que também é professor avalia que os alunos que visitam regularmente os familiares mantendo e renovando seus vínculos afetivos apresentam melhor rendimento escolar.

A indicação do vereador já foi aprovada nas comissões especializadas da Assembléia Legislativa e deve agora, ir a votação em plenário para posterior homologação pelo governador Esperidião Amin. " Só em Canoinhas eu imagino que mais de mil estudantes. Parte deles são naturais de nossa cidade e estudam em outras, retornando apenas nos fins de semana. E há também centenas de matriculados na UnC e Centro de Educação Profissional Vidal Ramos que passam a semana aqui e voltam para casa nas folgas e feriados", reflete o vereador. Ele agradece também ao deputado

Arquivo CN

Vereador Osmar Oleskoviscz (PPB)

Bela Vista do Toldo

Marisa Liller

Parabéns!

*Sandra Áurea Ruckel	27/11
*Olívia Todt	29/11
*Marli Martins de Oliveira	30/11
*Ema Mielke	30/11
*Sibila Bechel Tyszka	25/11
*Leandro Saçala	28/11
*Roseli Saçala	26/11

Desejos de saúde, paz e felicidades.

Não esqueça!

É neste domingo a final do campeonato de futebol belavistense

Jogam aspirantes:

Bela Vista X Santo Antonio

Titulares:

Santo Antonio X Corinthians

Participe!

Demais! Demais!

Estava a festa dos acadêmicos de Matemática da FAFI 23/11, dançando, cantando e rindo a toa.

Especial!

Na comemoração de mais um ano de vitórias, os Universitários de Bela Vista, Mara, Clari, Vanessa, Joi Carlos, Mari e Rosana.

Muito animados e cheios de vida, nossos amigos Maikon e Chico.

A todo vapor!

O Patrão Chico Saçala do Piquete Pelego Vermelho de Rio D'Areia de Cima, juntamente com a peonada estão preparados para a busca de prêmios no Rodeio em Monte Castelo, neste final de semana. Boa Sorte!

Destaque!

Aos Organizadores da 2ª Noite Fashion, parabéns pela criatividade com a passarela, pois estava divina.
Sempre de bem com a vida Miguel Saçala.
"Rindo a toa" Cleyton Kunipel (Sexta-feira 23/11).
Casal nota 10 Rosemeri e Gilmar Base.
Bom atendimento Confeitaria Pão de Mel.
Tropeçando em coraçõezinhos Vanessa Ludka.
Viajadas Francis Mara e Clari.

Anúncie aqui 622-7400!

Acervo: Biblioteca Pública SC - Hemeroteca Digital Catarinense

COMUNICAÇÃO

Outorgada Rádio Educativa da UnC

CANOINHAS - Na terça-feira, dia 21, foi outorgada a concessão da Rádio Educativa da UnC-Canoinhas em frequência modulada. O ato da outorga, no Ministério das Comunicações, pelo Ministro Pimenta da Veiga, foi prestigiado pelo diretor-presidente da UnC, João Rosa Müller, pelos deputados federais Hugo Biehl e Eni Voltolini e pelo deputado estadual, Reno Caramori. A outorga agora deve ser votada pelo Congresso Nacional, mas trata-se simplesmente de um ato homologatório.

O diretor-presidente da UnC comemorou a outorga e anunciou que a rádio educativa terá programas consistentes, com serviço público, informação, educação e que valorizem a cidadania. "Será um meio de expressar a região e debater de forma isenta os problemas do Planalto Norte de SC", afirmou Müller.

João Rosa Müller declarou ainda que a outorga da rádio é o primeiro passo para a abertura de curso de Comunicação Social – habilitação em Jornalismo, nos próximos meses.

A nova FM ainda não tem local definido para instalação e deve ser levada ao ar no próximo ano.

"É uma vitória para a UnC e para toda a Região do Contestado", comemorou o professor Müller. O prazo máximo de funcionamento da outorga é de 10 anos, sem direito de exclusividade, prestando serviços de radiodifusão sonora em frequência Modulada, com fins exclusivamente educativos.

Aluno do Cabral fica em 1º lugar em concurso estadual

A poesia "Catarinense Sempre" de Mauro Cassiano venceu na categoria texto

CANOINHAS - Direção, alunos e professores da Escola Básica João José de Souza Cabral comemoram a conquista do 1º lugar, na categoria texto, do concurso Santa Catarina: Gosto de Viver Aqui, promovido pela Secretaria de Estado de Educação. O texto escolhido foi o do aluno da 8ª série Mauro Cassiano de Oliveira, que representou a 18ª Coordenadoria Regional de Educação (CRE).

No dia 27, às 1 5 horas, Mauro, acompanhado do diretor da escola João Mário Grosscop e da professora Terezinha Gelkchaki, que coordenou o trabalho, receberam a premiação no Palácio santa Catarina, do governador Esperidião Amin e da secretária de Educação de SC, Miriam Schilikmann. Mauro recebeu um aparelho Mini System.

Agora o texto de Mauro passará a ser usado em material didático e para fins de divulgação do estado de SC.

Bianca Neppel

POETA : Mauro Cassiano e a professora Terezinha Gelchalki

Santa Cruz recebe R$ 916 mil

CANOINHAS – No último sábado, foi assinada ordem de serviço para o início das obras de reforma da escola básica Santa Cruz, em Canoinhas. O diretor da escola, João Rosa Müller recebeu a ordem da professora Simone Schramm, secretária adjunta de Educação de SC.

A solenidade foi prestigiada por professores, alunos, coordenadora da CRE, Roseli Ruthes, presidente da APP e vereadores.

O diretor lembrou que a liberação dos recursos era luta antiga dos ex-diretores e agradeceu ao empenho demonstrado pelos deputados federais Hugo Biehl, Eni Voltolini e estaduais Reno Caramori e Antônio Aguiar.

As obras devem estar concluídas no final de 2002 e vão beneficiar diretamente 1.300 estudantes.

Bianca Neppel

Presidente da APP assina a liberação de recursos com a secretária adjunta de Educação Simone Schramm

Assistentes sociais discutem ética

CANOINHAS _ No dia 4 de dezembro, assistentes sociais de todo o Planalto Norte de SC e acadêmicos de serviço social devem participar do projeto "Ética em Movimento", que acontece no salão nobre da Universidade do Contestado (UnC) – campus Canoinhas, os promotores do evento são o Conselho Regional de Serviço Social da 12ª Região e o curso de serviço social da UnC.

O debate objetiva ultrapassar a ética para além da esfera formal e legal, inserindo-a no campo profissional, político e social. A programação começa às 8 horas, com a apresentação dos membros do conselho e do projeto Ética em Movimento, que pretende levar a discussão para as diferentes regiões do estado de SC.

Os debatedores irão ainda discutir durante o dia o cotidiano profissional, ética e instrumentos processuais e estudos de uma denúncia. Haverá ainda a simulação dos procedimentos de uma comissão de ética. O encerramento acontece às 17 horas.

As inscrições para o evento podem ser feitas na Coordenadoria do curso de serviço social da UnC. Maiores informações pelo telefone 47 6229999.

Etc...

Educação infantil foi discutida em seminário

Aconteceu de 21 a 23 de novembro o 4º Seminário de Educação, na Sociedade Beneficente Operária. Promovido pelo curso de pedagogia da Universidade do Contestado (UnC)-campus Canoinhas, teve como tema A Educação Inclusiva, a Educação Infantil e a Sexualidade Humana. O evento, que reuniu professores e acadêmicos de todo o Planalto Norte de SC, teve como objetivos capacitar professores e acadêmicos para atuação junto a portadores de deficiências, em educação infantil e oferecer subsídios teóricos e práticos para a compreensão do trabalho educativo no que tange à sexualidade humana.

Fotos Fernando Tokarski

Autoridades e professores prestigiaram o evento

CIMENTELA
Telas - Grades - Muros - Artefatos de Concreto
FÁBRICA 624-1459
ESCRITÓRIO CIDE CONTABILIDADE
Fone 622-1718
Rua Coronel Albuquerque, 1158

TTT Transporte e Turismo Tresbarrense Ltda.
CNPJ. 78.837.218/001-92
Especializado em fretamentos industrial, escolares e outros.
Rua Vereador Augustinho Kornatzki, 153
Fone (47) 622-1340 - Celular (047) 9986-6239
89490-000 - TRÊS BARRAS - Santa Catarina

CONSULTÓRIO ODONTOLÓGICO
Dr. Fernando Vieira
CIRURGIÃO DENTISTA
CRO-SC 5971
(047) 9105-5573
Rua Frei Menandro Kamps, 307 - Centro
89.460-000 - Canoinhas - SC

LIMIAR
audiometria e saúde do trabalhador
›Exames audiométricos de admissão, demissão e periódicos (conforme portaria 19)
›Implantação, acompanhamento e orientação quanto ao uso do protetor auditivo
›Palestras
›Audiometria clínica
Rua Getúlio Vargas, 1256 - Centro - Canoinhas
tel.: (047) 6220991 ou 99665911

CopColor
Rua Major Vieira, 423
Tel. (47) 622-2528

COOPERATIVA DE PRODUTORES DE MATE CANOINHAS LTDA.

EDITAL DE ALIENAÇÃO (VENDA)

A Cooperativa de Produtores de Mate Canoinhas Ltda, pessoa jurídica de direto privado, registrada no INCRA nº 437 e inscrita no CNPJ sob nº 83.190.678/0001-01; inscrição estadual nº 250.298.619, com sede na cidade de Canoinhas-SC, situada à rua Paula Pereira nº 698, torna público que REALIZARÁ no dia 11 de janeiro de 2002 às 19:00 horas na sede da Cooperativa.

A abertura das cartas propostas referente a alienação ou venda de dois lotes na cidade de Major Vieira na rua Luiz Davet, quadra nº 34, centro, medindo 680m2 cada um, pelo valor mínimo de 15.000,00 cada lote.

As propostas devarão conter o valor dos dois lotes, ou seja, valor mínimo de 30.000,00.

Não será permitida proposta de um lote só.

Os lotes serão alienados através da proposta de melhor preço e condições de pagamento no prazo máximo de 120 dias.

Prazo para receber as cartas propostas a partir do dia 01 de dezembro de 2001 até as 19:00 horas do dia 11 de janeiro de 2002.

Maiores informações serão adquiridas na sede da mesma cooperativa.

Acervo: Biblioteca Pública SC - Hemeroteca Digital Catarinense

Lúcio Colombo

Academia de Letras Empossa novos membros

Do presidente da Academia de Letras Vale do Iguaçu (ALVI), professor Joaquim Ribas, - com sede em União da Vitória-PR. - recebi convite para a sessão solene, dia 1º de dezembro, às 20 horas, no salão nobre da Faculdade Estadual de Filosofia, Ciências e Letras, em comemoração ao primeiro ano de existência da entidade, e posse dos novos acadêmicos. São eles: Acir Mário Karwoski, Alcides Rodrigues de Almeida, Ivo Dolinski, João Darcy Ruggeri, Lili Matzembacher, Márcia Marlene Stentzler Garcia de Lima, Pedro Alberto Skiba, Raulino Bortolini, Roseli Bilobran Klein, Therezinha Thiel Moreira.

Uveplan tem nova diretoria

O vereador Reinaldo Wengrzynowski (PMDB), de Três Barras, é o novo presidente da União de Vereadores do Planalto Norte (Uveplan). "Nossa missão na gestão de dois anos, será a reorganização da Uveplan, e torná-la uma entidade forte e com representatividade", afirmou o novo presidente. Para a primeira vice-presidência foi eleito vereador Edimar Geraldo Salomon, de São Bento do Sul; segundo vice, Abel Schoroeder, de Rio Negrinho; secretária, Helena B. Malicheski, de Major Vieira; primeiro tesoureiro, Joel Basílio, de Três Barras; e segundo tesoureiro, Mirian Clara Scholoegl, de Mafra.

- Conselho Fiscal – titulares: Sandro Calikoski, de Porto União; Francisco Carlos Schiessl, de Bela Vista do Toldo; Sirineu Schmokel, de Itaiópolis; Raul ribas Neto, de Matos Costa, e Egon Leithold, de Canoinhas. Suplentes: Vilmar Groskopf, de Campo Alegre; Roberto Domit de Oliveira, de Porto União; Ataídes Antônio Ribeiro, de Monte Castelo; Cleusa Clarice de Lima, de Irineópolis, e Adhemar Boff, de Calmon.

Facisc em Irineópolis

Uma das principais bandeiras do presidente da Associação Comercial, Industrial e Agropecuária de Irineópolis, o empresário Lourival Fedalto Júnior (no centro, em pé), é a reforma do Centro Cirúrgico do Hospital Municipal Senhor Bom Jesus. O dirigente teve moção aprovada nesse sentido, na assembléia regional da Facisc, realizada em 12 de novembro em Irineópolis.

Presença na reunião da Facisc, dos empresários José Rotta (esquerda) presidente da Associação Comercial de Porto União; Rafael Mirando da Silva (centro), presidente da Associação Comercial de Canoinhas) e Niceto Fuck, presidente das empresas Fuck, de Canoinhas.

Os 80 anos do Sagrado

Fundado por cinco freiras, em 15 de janeiro de 1921, o Colégio Sagrado Coração de Jesus, de Canoinhas, iniciou suas atividades com 171 alunos no curso primário. Hoje, Escola de Educação Básica, o Sagrado tem 1288 alunos, e tem como objetivo, aos 80 anos de idade, continuar fazendo "educação" lutar para ajudar formar cidadãos conscientes, capazes de transformar a sociedade.

Uma das atrações da solenidade de abertura das comemorações dos 80 anos do Sagrado, um grupo de estudantes trajando uniformes das décadas de 50 e 60, apresentaram número de dança dos "Anos Dourados".

Telecurso 2000 forma primeira Turma

Dia 23 de novembro, sexta-feira, Irineópolis foi palco de uma acontecimento inédito. Aconteceu a solenidade de formatura da primeira turma do Telecurso 2000, com 32 alunos recebendo seus canudos de 2º grau. Foi uma belíssima festa, prestigiada por familiares, amigos e convidados especiais, além dos tradicionais Patrono (ex-prefeito Oscar Grossl), Paraninfa (prefeita Circe Sfair), e pelo secretário municipal de educação, Adilson Wulf, que emprestou seu nome à turma. Coquetel de salgadinhos servido pelos formandos aos seus convidados, e baile de alusivo com a afinadíssima banda Musical 2001.

Professora Gilda Wagner, recebeu o carinho e muitas homenagens pela dedicação e competência com que conduziu o Telecurso 2000, em Irineópolis.

Os formandos...

Dois aniversários

Dois dias de festa para comemorar os aniversários dos amigos Leandro Muraro e Lourival Fedaldo Júnior, experts na arte de bem receber. Foi nos dias 17 e 18 de novembro, na aprazível chácara de Valdir Willy, às margens do rio Iguaçu. Cerca de 70 convidados foram recepcionados a caráter, com churrasco de gado e carneiro e muitas geladinhas. Os amigos de cidades mais distantes trouxeram barracas e os festejos foram até a noite de domingo.

Acervo: Biblioteca Pública SC - Hemeroteca Digital Catarinense

Bianca Neppel

Briga de foice

E quem diria, o clima começa a esquentar para as próximas eleições municipais. PFL já está, prá variar um pouquinho, em pé de guerra. Ala que representa o deputado Aguiar, e que diga-se de passagem é muito maior que a outra, já tem candidato a prefeito: trata-se de Marilu Aguiar, esposa do deputado. O vereador Egon Leithold também já se manifestou: quer ser vice de Marilu. Aí que a coisa pegou.

Briga de foice II

O vereador Didi está inconformado com a situação. Ele logo depois dos resultado das eleições se lançou candidato a prefeito pelo PFL. O PFL tem outros planos que não incluem o vereador Didi.

Comentários

Membros da diretoria do PFL municipal chegam a admitir que esperam por uma troca de partido do vereador e presidente da Câmara.

Comentários II

O pessoal do PFL está de antenas ligadas, pois comentam que a ida de Didi para o PPB é questão de tempo. Também se cogita a mudança de partido do prefeito Orlando Krautler. Corre à boca pequena que Krautler também iria para o PPB.

Irados

Nossa! Na festa de confraternização dos 10 anos da Adosarec sobrou elogio prá todo lado. A bola da vez foi a da vez.

Convocação

E tem gente convocando a imprensa prá entrevista coletiva. Meu Deus , nem o presidente da República convoca a imprensa. Ele convoca as cadeias de rádio e TV, por força de lei. Nós, pobres mortais convidamos a imprensa. É uma questão de educação. Se o assunto for bom, de interesse coletivo, a imprensa com certeza irá.

Discurso

Prefeito Orlando Krautler precisa com urgência mudar o discurso. Bom orador ele é, sem dúvida, porém, ultimamente ele anda tão repetitivo, se utilizando daquelas frases de efeito, cheias de lugares-comuns retiradas de livros de auto-ajuda.

Quem ouve um discurso, ouve todos. É a mesma ladainha de sempre. Ele já foi melhor nisso.

Espaço

Políticos andam se matando para conseguir espaço na mídia. Mas a coisa aqui em Canoinhas está desastrosa. Toda santa semana é um santo político que vem visitar a terrinha em busca de votos e aí dê-lhe ouvido. Altohff, Odir Nunes, Otair Becker, Simone Sch-ramm,

Aguiar pede recursos para o Norte

O deputado Antônio Aguiar (PFL) requereu ao secretário da Saúde a disponibilização de recursos financeiros para a aquisição de uma ambulância para o município de Campo Alegre, e para a construção de um posto de saúde no bairro Água Verde, município de Canoinhas.

Ao secretário dos Transportes e Obras, Aguiar solicitou dinheiro para a aquisição de um caminhão basculante para o município de Monte Castelo.

Desempregados

Cerca de 2.500 professores da rede estadual de ensino terão contratos temporários vencidos até o final deste ano. Todo ano é a mesma coisa. Esses dignos profissionais ficam a bem da verdade desempregados. Ainda bem que tem concurso público vindo por aí.

Reclamações

São comuns reclamações sobre sobre os veículos que trafegam pela cidade com alto-falantes ligados. Lei municipal de autoria do ex-vereador Francisco Vital Pereira chegou a disciplinar esse tipo de propaganda. Porém, até hoje, nenhuma fiscalização foi feita nesse sentido. Entende-se que todos têm o direito de trabalhar, é uma prestação de serviços, mas não tem nada mais desagradável que estar no trabalho ou em casa e ter que interromper suas atividades para ouvir o publicidade que às vezes é gritada, sempre com música alta.

Eleição

A eleição do próximo ano vai ser um desafio para a Justiça eleitoral, que ressuscitará a cabine indevassável, dando assim mais tranquilidade e privacidade ao . Porém pela primeira vez, depois do advento da urna eletrônica, o eleitorado vai se deparar com uma realidade de seis votos, que vão exigir a digitação de 19 números: cinco para deputado estadual, quatro para federal, três para senador, dois para governador e também dois para presidente.

Notas

Inauguração

Prefeitura do município inaugura as obras de ampliação da escola Básica Municipal Rio do Pinho, no dia 2 de dezembro. A programação conta com missa às 10 horas, seguida de ato inaugural e festividades na escola.

Exposição

Termina hoje a exposição do Projeto Viva Arte, que acontece na escola Dr. Aroldo Carneiro de Carvalho. A exposição mostra a produção artística dos alunos das 8h30min às 16h30min, no bairro Jardim Esperança. O projeto Viva Arte é coordenado pelas arte-educadoras Carla Pereira e Heloana Terpan.

Matrículas

Estão abertas de 3 a 14 de dezembro, as matrículas para a Escola de Educação Básica Santa Cruz. O diretor João Rosa Müller esclarece que serão abertas vagas para 6ª, 7ª e 8ª séries do ensino fundamental e também para todo o ensino médio.

Correio do Norte

HÁ MAIS DE 50 ANOS INFORMANDO

Não deixe de ler, todas as sextas-feiras nas bancas

FONES: Redação: (47) 622-1571
Comercial: (47) 622-7400

E-MAIL: cnorte@matrix.com.br
jcnorte@ieg.com.br

(Somente serão aceitos classificados até as 12 horas de quarta-feira)

Acervo: Biblioteca Pública SC - Hemeroteca Digital Catarinense

Cynthia Bastos Kammradt

Estilo

A boa educação é moeda de ouro: em toda a parte tem valor"
Padre Antônio Vieira, missionário português.

Fotos da Estilo

Aniversário da elegante Sandra Machado Zanoto, sra. Electivo Zanoto Junior.

01 - A aniversariante Sandra, muita cumprimentada por suas amigas, em sua residência

02 - A anfitriã com suas convidadas Vera Martins, Patricia Shimoguiri, Cassia Ferreira e Ana Karina Murakami

03 - Sandra com a amiga empresaria Suzana Nagano

04 - Socielite Maureen Mussi Drevech

05 - Heloisa Costa, Sandra Machado, médica Marcia Inohue e Sandra Allage Pereira, elegâncias canoinhenses

06 - As bonitas Cezane, Dinora, Jussara e Sandra

Anotamos

- Para a alegria dos pais Ricardo e Graciely (Amaral) Dreveck, nasceu na sexta-feira Anna Julia às 20:30 hs na maternidade do Hospital Santa Cruz. Muito lindinha, foi festejada pelos avós Sirley e Zeno Amaral, Ana Rita e Romeu Dreveck e por Dona Haydee de Oliveira, sua elegante bisavó. Cumprimentos aos queridos amigos.

- Na quarta-feira, dia 24, Lori Hoffmann reuniu amigos e familiares em sua residência para brindar mais um niver. Tarde das mais alegres, marcou a data. Parabéns! Parabéns!

- Os amigos casal Jair e Nereida Corte festejando mais um bisneto, que nasceu em Curitiba. Parabéns!

- Na dia 22 de novembro, na Matriz Cristo Rei às 19 hrs, a diretoria e voluntárias da R.R. de Combate ao Câncer festejaram mais um ano de sua fundação com uma missa festiva.

- Sucesso absoluto nesta quarta-feira, dia 28, a apresentação da Academia Corpo e Movimento no show "Fui ao Cimena" no GESC. Publico imenso aplaudiu as bonitas alunas. Muito bom!

- No dia 28 à tarde, Beti Budant (Sra. Moacir Budant) recebeu em sua charmosa residência a turma do lanche de quarta-feira.

- Amanhã, sábado, dia 1º de dezembro, Ricardo Mallon e Márcia Cavalheiro estréiam alianças na mão esquerda, na Capela N.S. de Aparecida. Após o sim, recepção na Canoinhas Tênis Clube. Nossos cumprimentos.

- Presidida por Ana Maria Wrubleski a R.R. de Combate ao Câncer encerra seu ano de trabalho no dia 14 de dezembro, com uma comfraternização entre às voluntárias. Amigas secretas já se movimentam para uma tarde animada. Muito Bom!

- Competente primeira médica Adair Dietrich médica mulher de Canoinhas, brilhando em sua especialidade, acupuntura. No dia 24 de novembro, em Florianópolis foi agraciada com a Comenda Colar Gran Cruz Dr. Louis Pasteur

- A festa de 15 anos de Rossana Andressa Mazzaro, sábado que passou no Canoinhas Tênis Clube foi das mais bonitas da temporada.

- Cumprimentos circularam para o cirurgião dentista Zeno Amaral, pelo recebimento da Comenda Louis Pasteur, importante distinção na área da saúde, ética e profissionalismo. Parabéns.

- Reinaldo Bochor, causandofuror com seu espaço de beleza e bronzeamento. Beldades canoinhenses, já desfilam o tom da pele. Muito bom!

- Amanhã, sábado, Sra. Hilda Ribeiro recebe com um delicioso almoço para comemorar mais um niver. Beijos! Beijos!

- Dia 24 de outubro, em Florianópolis o empresário canoinhense, Engenheiro Renato dos Santos recebeu a Comenda Colar Gran Cruz Dr. Louis Pasteur "Mérito de Engenharia" e diploma da Sociedade Nacional do Mérito Cívico pela exelência proficional, ética e o seu comprometimento com as causas sociais. O engenheiro Renato dos Santos e sua dinâmica mulher Marlene, em Canoinhas marcam presença em associações e clubes que participam. Parabéns!

- Neste final de semana, em Curitiba o ex-prefeito de Canoinhas Paulo Eduardo Rocha Faria e seu irmão gêmeo ex-deputado Paulo henrrique Rocha Faria, de Florianópolis, reunen familiares para festejarem os seus 70 anos. Recepção em Santa Felicidade, no Restaurante Iguaçu com tios, filhos, noras, netos, sobrinhos e primos para brindarem a data. Nossos cumprimentos!

Anna Karina, aniversariante do dia 30/11 na beleza dos seus 13 anos. Filha de Luciane Boeing e Julio Soares.

Paola Domenico brilhou linda e cheia de charme no baile de debutantes tradicional da cidade, no Canoinhas Tênis Clube. É filha de Alice e Roberto Domênico.

Flash para a Estilo. Monique Von Linsinger e Roberto André Rosa, noivos do mês de Novembro.

Recebendo Sábado, na AABB, para festejar seu 1º aninho, Priscila Sphair Watzko. Filha de Janine e Gilberto Watzko.

Priscilla Bastos Kammradt Médica Veterinária CRMV-SC 2371/V

Vacinas - Consultas - Banho e Tosa

CONSULTÓRIO - Agro Moreira - Rua Coronel Albuquerque, 726 - Fone (47)622-2515
RESIDÊNCIA - Rua Francisco de Paula Pereira, 219 - Fones (47) 622-0921/9105-8516

ESCOLA SÉCULO XXI

Educação Infantil - Ensino Fundamental

MATRÍCULAS ABERTAS

De 03 a 18/12

Rua 12 de Setembro, 500 - Tel. 622-0855

Acervo: Biblioteca Pública SC - Hemeroteca Digital Catarinense

PACA

Projeto de escolas de Canoinhas representam Santa Catarina e o Brasil no Habitat-2001

Projeto "O Homem como agente transformador" estava hospedado no "stand" do Governo de Santa Catarina

"O Homem como Agente Transformador" da E.E.B. Júlia Baleoli Zaniollo e E.E.B. Irmã Maria Felicitas foi um dos projetos selecionados para representar Santa Catarina e o Brasil no Habitat Brasil-2001 que de 5 a 9 de novembro reuniu em Florianópolis representantes de 30 países na discussão em torno do futuro do homem no planeta terra.A escolha e seleção do projeto foram feitas pelo Colegiado de Administração Pública do Estado de Santa Catarina.

O que encontro foi aberto pelo governador Esperidião Amin te, ao longo de seu desenvolvimento o prestigiamento de deputados, senadores, da prefeita Ângela Amin, de Florianópolis, do prefeito Orlando Krautler de Canoinhas, vereadores, professores, estudantes, jornalistas, entre as centenas de pessoas.

O projeto é baseado no reaproveitamento dos restos da alimentação humana (sobra de alimentos, sobras de frutas, cascas, folhas, verduras) que vai alimentar o minhocário que produz o húmus que dentro da cadeia natural vai gerar mais alimento em abundância e com qualidade. Dentro do projeto a escola produz mudas verduras e flores adubadas com o húmus e que servem de moeda no pagamento por lixo reciclável que volta ao minhocário e também para a venda aos recicladores.

O dinheiro resultante é reinvestido no projeto. Com isto os organizadores desenvolvem um projeto de baixo custo, que envolve a comunidade e ainda tem o bairro mais limpo como produto adicional. Obtiveram com ele o alcance social desejado.

A prefeita da Capital e primeira dama do Estado, Ângela Amin, Nicholas You, da ONU; Munther Juma, dos Emirados Árabes durante a solenidade da apresentação das 10 Práticas Premiadas no Habitat 2000, realizado em Dubai.

A prefeita da Capital e primeira dama Ângela Amin visita o stand

O representante dos Emirados, Manther Juma (de terno) com professores da E.E.B. Júlia Baleoli Zaniollo e E.E.B. Irmã Maria Felicitas

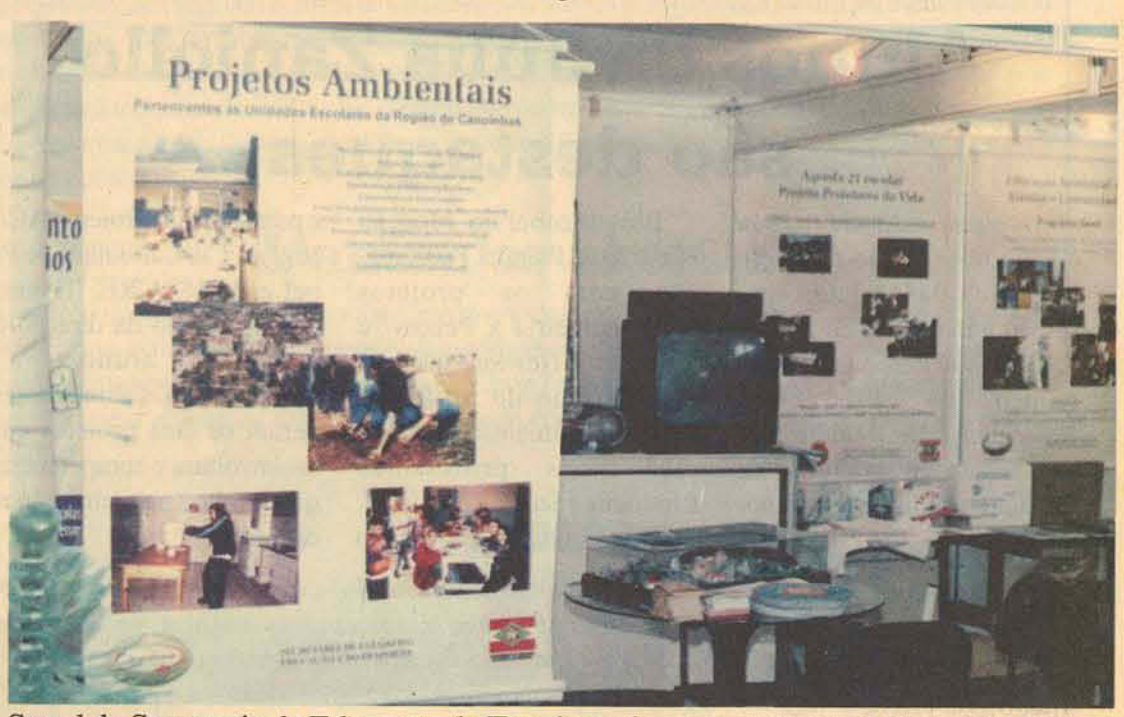

Stand da Secretaria de Educação do Estado onde estavam hospedados parte dos projetos ambientais da região de Canoinhas.

O prefeito de Canoinhas, Orlando Krautler, no stand do projeto

Professora Adriana Vieira da Rosa (centro com livro na mão) que participou em 95 da implantação do projeto PACA e Akiko Tsunoda (1ª à direita), responsável pelo PACA junto a 18ª CRE, professora Roseli Ruthes(2ª á direita) Coordenadora da 18ª CRE e professoras das escolas. Ao fundo o professor Alceu Rank, diretor adjunto da E.E.B. Júlia B. Zaniollo.

Acervo: Biblioteca Pública SC - Hemeroteca Digital Catarinense

PACA

Projeto Aprendendo com a Árvore

Escola conquista segundo lugar em feira de matemática

O município de Três Barras foi destaque na 18ª edição da Feira Catarinense de Matemática que aconteceu em Tubarão nos dias 8 e 9 de novembro. A equipe da E.E.B. João Pacheco de Miranda Lima, coordenada pelo professor Oilson Mühlmann e formada pelos alunos Everson Douglas da Silveira, Rosilaine Aparecida da Silveira e Luciane de Fátima Ferreira, conquistou a segunda colocação na categoria estadual, modalidade "Inter-relação disciplinar por assunto ou por método" com os projetos "Matemática x Ciência" e "Geometria x Peixes"

A equipe contou com o patrocínio do projeto PACA/ Rigesa e Secretaria de Educação da Prefeitura Municipal de Três Barras. Foi apoiada pela direção da escola. Todos festejaram o resultado alcançado.

Alunos da Júlia Zaniollo são destaques

Os alunos Edílson, Andréa e Lindson (ensino médio) e Leandro, Cibele e James (ensino fundamental) da E.E.B. Júlia Zaleoli Zaniollo fizeram bonito na 17ª Feira Catarinense de Matemática que aconteceu na cidade de Tubarão nos dias 8 e 9 de novembro.

Eles receberam Menção Honrosa e Prêmio Participação com os projetos "Trigonometria x Peixes" e Binômio de Newton" que teve a orientação do professor Oilson Mühlmann e a colaboração dos professores Lindomir e Salete.

Eles contaram com apoio e patrocínio do Projeto PACA/ Rigesa, Cia Canoinhas de Papel e da 18ª CRE. Tiveram também apoio da direção da escola, alunos e comunidade.Os alunos defenderam os dois projetos com desenvoltura e competência o que resultou na premiação recebida.

Começam as obras da rede de água do Parado

CANOINHAS - Tiveram início na última quarta-feira as obras de instalação de rede de abastecimento água da localidade do Parado, em Canoinhas. Serão instalados 5.500 metros de tubulação. As obras são executadas pela prefeitura e Casan.

O prefeito de Canoinhas Orlando Krautler e o gerente da Casan, Osvaldo Koch, prevê que as obras fiquem prontas até o final de janeiro. Mas, os moradores já podem solicitar as ligações domiciliares.

Segundo o vereador Jaime Muehlbauer(PPB) a rede de abastecimento de água vem sendo reivindicada pela comunidade a mais de cinco anos e vai atender 800 famílias. Muehlbauer explica que a decisão da Casan de realizar a obras foi resultado de uma reunião em Joinville entre o deputado Eni Voltolini, prefeito Orlando Krautler e o presidente da estatal José Carlos Vieira.

ESTADO DE SANTA CATARINA
MUNICÍPIO DE MONTE CASTELO
CNPJ: 83.102.525/0001-65

BALANCO ORCAMENTARIO (Consolidado)
(Art.52, I, a e b)

BALANCO ORCAMENTARIO Exercicio: 2001 5. BIMESTRE

CATEGORIA ECONOMICA/FONTES	PREVISAO ORCAMENTO	PREVISAO ATUALIZACAO	REALIZADAS	REALIZAR
RECEITAS CORRENTES	2.742.000,00	2.742.000,00	2.566.607,32	175.392,68
RECEITA TRIBUTARIA	159.000,00	159.000,00	159.610,08	610,08
RECEITA PATRIMONIAL	9.000,00	9.000,00	2.807,34	6.192,66
RECEITA AGROPECUARIA	5.000,00	5.000,00		5.000,00
RECEITA INDUSTRIAL			228,26	228,26
TRANSFERENCIAS CORRENTES	2.476.000,00	2.476.000,00	2.349.755,73	126.244,27
OUTRAS RECEITAS CORRENTES	93.000,00	93.000,00	54.205,91	38.794,09
RECEITAS DE CAPITAL	248.000,00	248.000,00	20.000,00	228.000,00
OPERACOES DE CREDITOS	100.000,00	100.000,00		100.000,00
ALIENACAO DE BENS	3.000,00	3.000,00		3.000,00
TRANSFERENCIAS DE CAPITAL	145.000,00	145.000,00	20.000,00	125.000,00
TOTAL	2.990.000,00	2.990.000,00	2.586.607,32	403.392,68

CATEGORIA ECONOMICA/GRUPO DESPESA	DOTACAO	DESPESA LIQUIDADA	SALDO DOTACAO
DESPESAS CORRENTES	2.765.740,00	2.345.698,00	420.042,00
DESPESAS DE CUSTEIO	2.184.690,00	1.847.752,62	336.937,38
TRANSFERENCIAS CORRENTES	581.050,00	497.945,38	83.104,62
DESPESAS DE CAPITAL	337.760,00	226.789,54	110.970,46
INVESTIMENTOS	264.760,00	191.344,73	73.415,27
INVERSOES FINANCEIRAS	3.000,00		3.000,00
TRANSFERENCIAS DE CAPITAL	70.000,00	35.444,81	34.555,19
TOTAL	3.103.500,00	2.572.487,54	531.012,46
SUPERAVIT		14.119,78	127.619,78
TOTAL	3.103.500,00	2.586.607,32	403.392,68

NOTA: É PARTE INTEGRANTE DESTE DEMONSTRATIVO O ANEXO II ONDE SE DETALHA A RECEITA POR CATEGORIA, SUBCATEGORIA E FONTE. A RECEITA RESULTANTE DA CONTRAPARTIDA DO CANCELAMENTO DE RESTOS A PAGAR E AS TRANSFERÊNCIAS INTRAGOVERNAMENTAIS, NÃO FORAM CONSIDERADAS PARA EFEITOS DE ELABORAÇÃO DESTE ANEXO.

ESTADO DE SANTA CATARINA
MUNICÍPIO DE MONTE CASTELO
CNPJ: 83.102.525/0001-65

RELATORIO RESUMIDO DA EXECUCAO ORCAMENTARIA
(Artigo 52, Incisos II alineas 'a' e 'b', da LC.101/00)

Exercicio de 2001
5. Bimestre

DEMONSTRATIVO DA EXECUCAO ORCAMENTARIA - ANEXO II (Consolidado)

RECEITAS	PREVISAO		REALIZACAO				
CATEGORIA ECONOMICA/FONTES	INICIAL	ATUALIZADA	BIMESTRE	%	ATE BIMESTRE	%	PREV.A REALIZAR
RECEITAS CORRENTES	2.742.000,00	2.742.000,00	528.189,11	96,35	2.566.607,32	99,22	175.392,68
RECEITA TRIBUTARIA	159.000,00	159.000,00	34.653,40	6,32	159.610,08	6,17	610,08
RECEITA PATRIMONIAL	9.000,00	9.000,00			2.807,34	0,10	6.192,66
RECEITA AGROPECUARIA	5.000,00	5.000,00					5.000,00
RECEITA INDUSTRIAL					228,26		228,26
TRANSFERENCIAS CORRENTES	2.476.000,00	2.476.000,00	482.272,05	87,97	2.349.755,73	90,84	126.244,27
OUTRAS RECEITAS CORRENTES	93.000,00	93.000,00	11.263,66	2,05	54.205,91	2,09	38.794,09
RECEITAS DE CAPITAL	248.000,00	248.000,00	20.000,00	3,64	20.000,00	0,77	228.000,00
OPERACOES DE CREDITOS	100.000,00	100.000,00					100.000,00
ALIENACAO DE BENS	3.000,00	3.000,00					3.000,00
TRANSFERENCIAS DE CAPITAL	145.000,00	145.000,00	20.000,00	3,64	20.000,00	0,77	125.000,00
TOTAL	2.990.000,00	2.990.000,00	548.189,11		2.586.607,32		403.392,68

DESPESAS	DOTACAO	EMPENHADA	LIQUIDADA		
CATEGORIA ECONOMICA	INICIAL ATUALIZADA	BIMESTRE ATE BIMESTRE	BIMESTRE ATE BIMESTRE	(%) (%)	SALDO
DESPESAS CORRENTES	2.286.000,00	483.415,39	495.724,31	92,6605	
	2.765.740,00	2.339.089,92	2.345.698,00	91,1840	420.042,00
DESPESAS DE CUSTEIO	1.825.000,00	377.291,97	389.600,89	72,8240	
	2.184.690,00	1.841.144,54	1.847.752,62	71,8274	336.937,38
PESSOAL	1.166.000,00	228.992,22	230.026,04	42,3963	
	1.198.500,00	1.013.945,18	1.013.945,18	39,4149	184.554,82
SERVICOS DE TERCEIROS E ENCARGOS	392.000,00	65.989,35	64.979,36	12,1459	
	337.800,00	278.461,78	275.880,97	10,7242	61.919,03
DIVERSAS DESPESAS DE CUSTEIO	9.000,00	3.400,00	3.400,00	0,6355	
	225.000,00	191.316,74	191.316,74	7,4370	33.683,26
TRANSFERENCIAS CORRENTES	461.000,00	106.123,42	106.123,42	19,8365	
	581.050,00	497.945,38	497.945,38	19,3565	83.104,62
TRANSFERENCIAS INTRAGOVERNAMENTAIS	6.000,00				
	3.000,00				3.000,00
TRANSFERENCIAS INTERGOVERNAMENTAIS	200.000,00	53.468,42	53.468,42	9,9942	
	275.000,00	268.910,12	268.910,12	10,4533	6.089,88
TRANSFERENCIAS A INSTITUICOES PRIVADAS	66.000,00	25.364,73	25.364,73	4,7411	
	123.050,00	85.311,66	85.311,66	3,3163	37.738,34
TRANSFERENCIAS A PESSOAS	125.000,00	23.016,92	23.016,92	4,3023	
	147.000,00	122.995,37	122.995,37	4,7811	24.004,63
ENCARGOS DA DIVIDA INTERNA	44.000,00	941,97	941,97	0,1760	
	13.000,00	2.386,47	2.386,47	0,0927	10.613,53
DESPESAS DE CAPITAL	434.000,00	65.128,67	39.265,23	7,3394	
	337.760,00	252.652,98	226.789,54	8,8159	110.970,46
INVESTIMENTOS	296.000,00	54.537,78	28.674,34	5,3597	
	264.760,00	217.208,17	191.344,73	7,4381	73.415,27
INVERSOES FINANCEIRAS	5.000,00				
	3.000,00				3.000,00
TRANSFERENCIAS DE CAPITAL	133.000,00	10.590,89	10.590,89	1,9796	
	70.000,00	35.444,81	35.444,81	1,3778	34.555,19
TOTAL	2.720.000,00	548.544,06	534.989,54		
	3.103.500,00	2.591.742,90	2.572.487,54		531.012,46
SUPERAVIT			14.119,78		

A RECEITA RESULTANTE DA CONTRAPARTIDA DO CANCELAMENTO DE RESTOS A PAGAR E AS TRANSFERÊNCIAS INTRAGOVERNAMENTAIS, NÃO FORAM CONSIDERADAS PARA EFEITOS DE ELABORAÇÃO DESTE ANEXO

RESUMO APURADO ATE BIMESTRE		
	RECEITAS	DESPESAS
	2.586.607,32	2.572.487,54
SUPERAVIT		14.119,78
TOTAL	2.586.607,32	2.586.607,32

ESTADO DE SANTA CATARINA
MUNICÍPIO DE MONTE CASTELO
CNPJ: 83.102.525/0001-65

RELATORIO RESUMIDO DA EXECUCAO ORCAMENTARIA
(Artigo 52, Incisos II alineas 'c', da LC.101/00)

Exercicio de 2001
5. Bimestre

DEMONSTRATIVO DA DESPESA POR FUNCOES E PROGRAMAS - ANEXO III (Consolidado)

FUNCOES PROGRAMAS	DOTACAO INICIAL(A) ATUALIZADA(B)	EMPENHADA BIMESTRE(C) ATE BIMESTRE(D)	LIQUIDADA BIMESTRE(E) ATE BIMESTRE(F)	% (F)	(F/B)	SALDO
01 LEGISLATIVA	180.000,00	14.063,30	14.213,30			
	100.500,00	70.525,98	70.525,98	2,74	70,1700	29.974,02
01 PROCESSO LEGISLATIVO	180.000,00	14.063,30	14.213,30			
	100.500,00	70.525,98	70.525,98	2,74	70,1700	29.974,02
03 ADMINISTRACAO E PLANEJAMENTO	523.000,00	83.429,34	82.173,20			
	680.650,00	560.867,07	558.560,51	21,71	82,0600	122.089,49
07 ADMINISTRACAO	223.000,00	47.333,40	46.650,00			
	453.650,00	399.591,62	398.891,62	15,50	87,9200	54.758,38
08 ADMINISTRACAO FINANCEIRA	300.000,00	36.095,94	35.523,20			
	227.000,00	161.275,45	159.668,89	6,20	70,3300	67.331,11
04 AGRICULTURA	106.000,00	6.421,17	6.671,17			
	25.000,00	20.133,10	20.383,10	0,79	81,5300	4.616,90
18 PROMOCAO E EXTENCAO RURAL	106.000,00	6.421,17	6.671,17			
	25.000,00	20.133,10	20.383,10	0,79	81,5300	4.616,90
08 EDUCACAO E CULTURA	780.000,00	149.556,31	152.171,98			
	924.760,00	775.731,60	777.294,26	30,21	84,0500	147.465,74
41 EDUCACAO DA CRIANCA DE 0 A 6 ANOS	94.000,00	15.724,49	15.724,49			
	79.500,00	61.188,67	61.188,67	2,37	76,9600	18.311,33
42 ENSINO FUNDAMENTAL	606.000,00	123.620,66	126.361,43			
	747.260,00	664.922,17	666.746,93	25,91	89,2200	80.513,07
43 ENSINO MEDIO	5.000,00	55,00	145,00			
	10.000,00	337,00	337,00	0,01	3,3700	9.663,00
44 ENSINO SUPERIOR	7.000,00	2.188,62	2.188,62			
	9.000,00	4.070,50	4.070,50	0,15	45,2200	4.929,50
45 ENSINO SUPLETIVO	8.000,00	707,09	507,09			
	4.000,00	2.093,35	1.893,35	0,07	47,3300	2.106,65
46 EDUCACAO FISICA E DESPORTOS	17.000,00	1.225,06	1.209,96			
	14.500,00	5.843,52	5.781,42	0,22	39,8700	8.718,58
47 ASSISTENCIA A EDUCANDOS	40.000,00	5.099,95	5.099,95			
	56.000,00	35.475,45	35.475,45	1,37	63,3400	20.524,55
48 CULTURA	3.000,00	935,44	935,44			
	4.500,00	1.800,94	1.800,94	0,07	40,0200	2.699,06
10 HABITACAO E URBANISMO	15.000,00	6.817,10	6.817,10			
	10.000,00	6.817,10	6.817,10	0,26	68,1700	3.182,90
57 HABITACAO	15.000,00	6.817,10	6.817,10			
	10.000,00	6.817,10	6.817,10	0,26	68,1700	3.182,90
13 SAUDE E SANEAMENTO	386.000,00	110.699,64	115.810,68			
	537.000,00	463.404,11	465.526,74	18,09	86,6900	71.473,26
75 SAUDE	372.000,00	91.457,19	97.558,27			
	486.000,00	430.274,65	433.327,32	16,84	89,1600	52.672,68
76 SANEAMENTO	14.000,00	19.242,45	18.252,41			
	51.000,00	33.189,46	32.199,42	1,25	63,1300	18.800,58
15 ASSISTENCIA E PREVIDENCIA	291.000,00	51.936,83	52.531,91			
	357.200,00	274.681,12	274.887,20	10,68	76,9500	82.312,80
81 ASSISTENCIA	135.000,00	29.087,65	28.682,73			
	170.700,00	96.182,68	96.388,76	3,74	56,4600	74.311,24
82 PREVIDENCIA	136.000,00	19.517,80	19.517,80			
	166.500,00	160.156,68	160.156,68	6,22	96,1900	6.343,32
84 PROGRAMA DE FORMACAO DO PATR. DO SER	20.000,00	3.331,38	3.331,38			
	20.000,00	18.341,76	18.341,76	0,71	91,7000	1.658,24
16 TRANSPORTES	439.000,00	125.620,37	104.600,20			
	468.390,00	419.522,82	398.492,65	15,49	85,0700	69.897,35
88 TRANSPORTES RODOVIARIOS	427.000,00	122.913,52	101.893,35			
	457.390,00	410.955,47	389.925,30	15,15	85,2500	67.464,70
91 TRANSPORTE URBANO	12.000,00	2.706,85	2.706,85			
	11.000,00	8.567,35	8.567,35	0,33	77,8800	2.432,65
99 RESERVA DE CONTINGENCIA	270.000,00					
	18.000,00					18.000,00
99 RESERVA DE CONTINGENCIA	270.000,00					
	18.000,00					18.000,00
TOTAL	2.990.000,00	548.544,06	534.989,54			
	3.121.500,00	2.591.742,90	2.572.487,54			549.012,46

Acervo: Biblioteca Pública SC - Hemeroteca Digital Catarinense

SAÚDE

Vigilância alerta sobre cuidados com alimentos

CANOINHAS – A Vigilância Sanitária de Canoinhas está realizando uma campanha em todos os estabelecimentos comerciais que fabricam, manipulam ou vendem alimentos. Até agora mais de 50 locais foram visitados pelos técnicos da vigilância. A campanha objetiva informar os comerciantes acerca das regras de prevenção a doenças.

O chefe da Vigilância Sanitária de Canoinhas, Rubens Tokarski, informa que supermercados, mercearias, açougues, padarias, restaurantes e outros estabelecimentos semelhantes estão sendo visitados. Os técnicos levam aos comerciantes as nove informações básicas quanto ao cuidado com a fabricação, manipulação e a venda de alimentos, acrescentando instruções quanto à higiene de quem manipula dos alimentos. Tokarski observa que a população também precisa exigir dos comerciantes o cumprimento das determinações feitas pela vigilância. "Nada melhor do que o cliente para pressionar pela adoção das normas corretas", garante.

Regras

São estas as regras que os comerciantes devem observar com vistas à prevenção de doenças e promoção da saúde da população:

1) não é permitida a utilização de sacolas ou pacotes de material reciclado para acondicionar alimentos com contato direto. Logo, sacolas brancas ou leitosas são vedadas para essa utilização. Nesse caso, o consumidor deve exigir sacolas ou pacotes transparentes;

2) É expressamente proibido ao manipulador ou vendedor simultaneamente manusear alimentos não embalados e dinheiro;

3) para manipuladores é obrigatório o uso de jaleco, gorro ou toca de cor clara e que ofereça proteção total aos cabelos;

4) todos os equipamentos de conservação a frio devem possuir termômetros para constante aferição da temperatura dos alimentos;

5) todas as portas e janelas de salas de manipulação devem ter proteção com telas milimétricas para evitar a entrada de insetos que possam contaminar os alimentos;

6) não é permitido que padarias e outros estabelecimentos exponham sobre os balcões pães e outros produtos;

7) todos os estabelecimentos devem manter disponível para verificação da Vigilância Sanitária a comprovação da limpeza e desinfeção da caixa de água, que deve ser feita a cada seis meses. O atestado deve mencionar quem fez esse serviço, qual o seu endereço e quais produtos foram utilizados;

8) todos os funcionários devem manter atualizada a carteira de saúde , que precisa estar arquivada no estabelecimento para averiguação fiscal;

9) São cuidados higiênicos do manipulador: tomar banho e lavar os cabelos diariamente; lavar as mãos e o antebraço, usando sabão bactericida, antes de entrar na área de manipulação de alimentos e antes de lidar diretamente com eles; manter as unhas curtas e sem esmaltes; não manipular alimentos quando tiver ferimento nas mãos; não fumar na área de manipulação e em suas dependências; não utilizar jóias, bijuterias e relógios durante o trabalho; cuidar para não tossir, espirar e assobiar na área de manipulação de alimentos e não falar de frente para os produtos; comunicar à chefia imediatamente após sofrer uma machucado, resfriado ou qualquer outro problema de saúde; utilizar calçados fechados durante o horário de trabalho, evitando possíveis acidentes.

Tarifas serão metade da inflação de 2002

Os preços administrados pelo governo, especialmente o da energia elétrica, mais uma vez serão os vilões da inflação, no ano que vem. Nas projeções traçadas tanto para o Índice de Preços ao Consumidor da Fundação Instituto de Pesquisas Econômicas (IPC-Fipe) como para o Índice de Preços ao Consumidor Amplo (IPCA), parâmetro do sistema de metas inflacionárias, as tarifas deverão responder por quase a metade da inflação de 2002.Do custo de vida medido pelo IPC-Fipe, estimado pela instituição em 5% para o ano que vem, a fatia dos preços administrados deverá ser de dois pontos percentuais, segundo o coordenador do IPC-Fipe, Heron do Carmo. No caso da projeção do IPCA de 5,6% para 2002, de acordo com a consultoria MCM, os preços administrados - que, no cálculo da consultoria, incluem as tarifas de eletricidade, água, telefonia, transporte, correios, planos de saúde e empregados domésticos - deverão responder por 2,5 pontos porcentuais.

CPF em dia com a Receita

Prazo para entrega da declaração de isentos do IR vai até hoje. Não haverá prorrogação

Termina hoje, sexta-feira, o prazo para entrega da declaração anual de isentos do Imposto de Renda (IR). Quem não atualizar o Cadastro de Pessoas Físicas (CPF) corre risco de perder o documento. Na prática, ficará impedido de abrir conta em banco, participar de concurso, tirar passaporte e carteira de motorista.

"Esperamos receber mais 13 milhões de declarações. Quem deixar para a última hora vai enfrentar fila, e o atendimento não será prolongado", avisa André Viol, supervisor nacional do Programa Imposto de Renda. Também não haverá prorrogação do prazo.

Até sexta-feira, 23,5 milhões de brasileiros não haviam entregado a declaração. Desse total, 15 milhões correm o risco de ter o CPF suspenso ou cancelado – são pessoas que já ignoraram a declaração do ano passado. A apresentação do isento é obrigatória para quem ganha até R$ 900 por mês. O documento é suspenso se deixar de ser declarado por um ano; e cancelado quando não é entregue por dois anos consecutivos.

Desde 1998, quando a Receita implantou o recadas-tramento do CPF, 38 milhões de CPFs já foram cancelados. O contribuinte tem cinco opções para fazer a regularização: casas lotéricas; telefone (0300-78-0300); Internet (www.receita.fazenda.gov.br); correios e postos da Receita. Pela Internet, a declaração é gratuita. O boleto lotérico custa R$ 0,60. Nas agências dos correios, sai a R$ 2.

Monte Castelo

Ronaldo Baukat

Emancipando-se

Tramitou na última sessão da câmara de vereadores um decreto legislativo da vereadora Maria Dorazélia Fernandes tratando sobre a autonomia administrativa e financeira da câmara de vereadores de nosso município.Trocando em miúdos,em tempos que o fantasma da responsabilidade fiscal vem assombrando as prefeituras,quem sai ganhando é o prefeito Sirineu Ratochinski,que terá um peso a menos para carregar,pois atualmente a responsabilidade pelas contas da câmara de vereadores é do executivo,sendo que após emancipada a câmara,a responsabilidade passa para o presidente dessa.Não sei até onde será benéfico a emancipação,mas com certeza existirão benefícios,pois vale lembrar que a vereadora autora do projeto é a atual presidente daquela casa,e jamais estaria fazendo algo contra ela mesma.é esperar para ver os resultados.

Também na mesma sessão,tramitaram dois projetos solicitando abertura de créditos adicionais suplementares nos orçamentos geral do município e do fundo municipal de assistência social.Esses créditos adicionais perfazem um total de R$ 117.628,35,e serão utilizados para suprir as necessidades em programas como o PETI e outros programas que estão sendo desenvolvidos atualmente.

S.O.S telefonia

Sinceramente,existem horas em que revolta ver o descaso com que somos tratados por alguns órgãos.Tempos atrás o vereador Ataídes Antônio Ribeiro enviou ofício para que fosse implantado sistema de telefonia celular em Monte Castelo.Na ocasião,o vereador recebeu como resposta do governador Esperidião Amim que já havia sido encaminhado o pedido ao ministro das telecomunicações Pimenta da Veiga. Ocorre que até hoje não foi dado retorno referente a tal pedido,sendo que o vereador diante disso resolveu mais uma vez fazer tal pedido. Acho que até mesmo por respeito ao vereador autor da solicitação,e por nós a quem ele representa na câmara,deve-se dar um parecer,e de preferência favorável a tal pedido.As empresas que exploram a concessão de tal serviço,só irão montar uma torre em nossa região quando forem forçadas a isso,como no caso da telefonia fixa,onde a empresa detentora da concessão tem que cumprir uma meta de instalação de telefones,para poderem manter-se explorando aquele serviço.Então ao governo resta apenas colocar a faca no pescoço das empresas, e exigir a instalação imediata da telefonia celular em nosso município e em outros que ainda não dispõe desse serviço,pois é inconcebível que em pleno século 21 não possamos contar com um telefone celular,sem contar que quem está viajando pela BR 116,perde totalmente o contato com o mundo de Correia Pinto até Mafra,e isso é com certeza uma das maiores demonstrações de atraso que podemos dar a quem por aqui passa.

Falta motivação

Sinceramente fiquei indignado com a juventude de nosso município,e sem saber o que a maioria espera da vida.Tenho a impressão que a maioria dos jovens está apenas rezando para que o mundo termine em barranco,para que eles possam morrer encostados.Você anda pelas ruas e só escuta reclamações de que não existem opções de divertimento,que o município é parado,e por aí se vão as reclamações.Por tudo isso, resolvi realizar uma super gincana em nosso município,e exatamente por ter uma proposta diferente do trivial,assustou as equipes que queriam participar.O pessoal daqui está acostumado com gincanas que em outros municípios são realizadas nos pré-escolares,daquelas em que as tarefas são facílimas de serem cumpridas. Não vamos nos esquecer de que são através de pequenas coisas que conheceremos grandes homens,e enquanto não for desenvolvido o espírito de liderança em alguns dos jovens,podemos tirar de nossas cabeças o sonho de desenvolver-se,e um povo sem líderes natos,será sempre um povo fadado ao marasmo,e susceptível a influências negativas de uns poucos espertos.Mas indiferente a incompetência de alguns,pode-se dizer que a gincana está sendo um sucesso,pois apesar de apenas duas equipes haverem-se habilitado a participar,são duas equipes grandes,que tem em seus seios pessoas competentes para capitaneá-las,e que deram um brilho todo especial para a abertura da gincana.Estou falando aqui das equipes Equirodeio e Última Hora,que cumpriram todas as tarefas da abertura,e saíram empatadas na primeira etapa.

Marcação cerrada

Na semana que passou,foi convocada pelo comerciante Romeu Kuchiner uma reunião,onde está pretendendo-se formar uma comissão ultrapartidária.Dessa comissão participam membros de todas as siglas partidárias,inclusive do PSDB,partido do prefeito Sirineu Ratochinski. Segundo Romeu,essa comissão servirá para fiscalizar os atos da administração pública municipal,e quando necessário,serão feitas as cobranças necessárias,e quando houver algum ato que mereça,será aplaudido.Ainda segundo Romeu,tal comissão não servirá para criticar,mas sim para tentar quando possível,apontar caminhos para administração pública,e tentar participar da condução do destino do município.Muito importante o envolvimento dessas comissões na administração pública,pois beneficiará todo mundo,inclusive o prefeito,que poderá repartir a responsabilidade da administração com essa parcela da população.Tomara que frutifique essa iniciativa,e saia dali o fruto de uma boa administração.

Matrículas abertas

A partir do dia 03-12-2001,estarão abertas as matrículas para as escolas da rede pública municipal,que encerram-se no dia 14 do mesmo mês.A novidade esse ano é que estão sendo aceitas matrículas para a quinta série,que irá iniciar-se na E.M.Edson Nagano.Até o ano de 2001,o ensino municipal oferecia vagas apenas até a quarta série,devendo com a criação dessas vagas,desafogar o ensino estadual.

Programas

Monte castelo está tendo o privilégio de ser contemplado com vários programas de alto gabarito.Tive conhecimento de alguns programas que serão implantados nos próximos dias,a destacar-se o programa agente jovem,onde os beneficiados irão receber R$ 65,00.A implantação desses programas só está sendo possível,devido a prefeitura municipal estar com todas as suas contas rigorosamente em dia,não havendo empecilho que entrave a firmação de convênios federais e estaduais.

Recados e destaques

✔ Super festa- aconteceu no último final de semana na Central Dance.Demonstrando mais uma vez competência para organizar eventos,o Dj Piu-Piu conseguiu reunir no encontro de Djs o que existe de melhor na região,com Djs da Chanel 311,Cine Pop Dance e da 98 Fm.Realmente foi uma festa de arromba que deve ser repetida,pois os dançarinos adoraram os repertórios variados.Parabéns ao Piu-Piu pela organização de mais esse mega evento.

✔ Nesse sábado a partir das quinze horas,será dado continuidade a Gincana Intermunicipal de Monte Castelo.As provas terão início as 15:00 horas no estádio municipal,e continuam a noite,a partir das 22:00 horas na Central Dance.Você não pode perder,pois coisas incríveis irão acontecer.

Beto Variedades
Rua: Getulio Vargas, 259
9996-6429

Panifício Pão de Ló
O MELHOR CAFÉ EXPRESSO DA REGIÃO.
ACEITAMOS ENCOMENDAS DE PÃES ESPECIAIS, TORTAS FOLHADAS, BOLOS ARTÍSTICOS E SALGADOS.
Rua Vidal Ramos, 697
Fone: (047) 622-4082

Central LANCHES
Disk Pizza
(47) 654-0534
Monte Castelo - SC

Central DANCE
DJ PIU PIU
Central Dance, dois anos fazendo a festa de seu fim de semana.
(47) 654-0603 Monte Castelo SC

DESPACHANTE GUIA
Cred. DETRAN-SC Nº 466
(47) 654-0210
(47) 654-0547
Rua: Barão do Cerro Azul nº 1020
Centro - Monte Castelo

Acervo: Biblioteca Pública SC - Hemeroteca Digital Catarinense

COMUNICADO
(RETIFICAÇÃO DO EDITAL DE CONCURSO PÚBLICO NR. 001/01)

A Prefeitura Municipal de Irineópolis, através da Prefeita Senhora Circe Neppel Sfair, comunica a retificação parcial no Edital de Concurso Público n.º 001/01, conforme abaixo segue:

Fica alterado no Capítulo I – Das Vagas, Grupo I – Função: Médico - 03 (três) vagas PARA: **Função: Médico Clínico Geral – 01 (uma) vaga; Médico Pediatra – 01 (uma) vaga; Médico Ginecologista/Obstetra – 01 (uma) vaga.**

Grupo III – Função – Operador de Equipamentos – 08 (oito) vagas PARA **06 (seis) vagas.**

Grupo IV - Função: Professor de 1.ª a 4.ª série – Salário R$ 236,14, PARA **R$ 260,06**; Professor de 5.ª a 8.ª séries (Artes, Ciências, Geografia, História, Educação Física, Matemática, Inglês) – Salário R$ 271,56 PARA **R$ 312,08;** Especialista em Educação (Administrador Escolar, Orientador Educacional e Supervisor Escolar) – Salário R$ 623,42 PARA **R$ 686,58.**

Fica incluída no Capítulo I – Das Vagas, Grupo II – Função: Agente Sanitário – 02 (duas) vagas – Carga horária 44 hs – Salário R$ 346,16 – escolaridade: portador de Certificado de conclusão de 2.º grau.

As demais cláusulas do Edital, restam ratificadas pelo teor lá expressos.

Irineópolis (SC), 22 de novembro de 2.001.

CIRCE NEPPEL SFAIR
Prefeita Municipal

ESTADO DE SANTA CATARINA
MUNICÍPIO DE IRINEÓPOLIS
HOSPITAL MUNICIPAL BOM JESUS

COMUNICADO
(RETIFICAÇÃO DO EDITAL DE CONCURSO PÚBLICO NR. 001/01)

O Hospital Municipal Bom Jesus de Irineópolis, através do Presidente Senhor Nildo Brand, comunica a retificação parcial no Edital de Concurso Público n.º 001/01, conforme abaixo segue:

Fica alterado no Capítulo I – Grupo III – Função – Auxiliar de Serviços Gerais – 08 (oito) vagas PARA **06 (SEIS) vagas.**

As demais cláusulas do Edital, restam ratificadas pelo teor lá expressos.

Irineópolis (SC), 22 de novembro de 2.001.

NILDO BRAND
Presidente

ESTADO DE SANTA CATARINA
PREFEITURA MUNICIPAL DE IRINEÓPOLIS

Decreto nº 1160/01
Altera Dotações Orçamentárias e dá outras providências, de conformidade com o que estabelece a Lei nº 1010/00, no seu artigo 6º tem I.
A Prefeita Municipal de Irineópolis, cidadã Circe Neppel Sfair, no uso das atribuições que lhe são conferidas,

DECRETA:
Art. 1º - Ficam anuladas do Orçamento do Município de Irineópolis, no exercício corrente, as dotações a seguir especificadas, no montante de R$ 163.030,00 (cento e sessenta e três mil e trinta reais), devidamente autorizado pela Lei nº 1044/01.

03 - SECRETARIA DA ADMINISTRAÇÃO E FINANÇAS

0307 - ADMINISTRAÇÃO
2.002.4120 - Equipamentos e Material Permanente R$ 6.600,00

04 - SECRETARIA DA AGRICULTURA E DESENVOLVIMENTO ECONÔMICO

0418 - PROMOÇÃO E EXENSÃO RURAL
2.004.3111 - Pessoal Civil R$ 8.000,00
2.004.3113 - Obrigações Patronais R$ 6.000,00
2.004.3261 - Juros de Dívida Contratada R$ 500,00
2.004.4120 - Equipamentos e Material Permanente R$ 3.750,00

041162 - INDÚSTRIA
1.003.4210 - Aquisição de Imóveis R$ 30.000,00

08 - SECRETARIA DA EDUCAÇÃO

0841 - EDUCAÇÃO DA CRIANÇA DE 0 À 6 ANOS
2.005.3120 - Material de Consumo R$ 2.000,00

0842 - ENSINO FUNDAMENTAL
1.004.4110 - Obras e Instalações R$ 20.000,00
1.004.4120 - Equipamentos e Material Permanente R$ 9.200,00
2.006.4110 - Obras e Instalações R$ 3.000,00

13 - SECRETARIA DA SAÚDE E SANEAMENTO BÁSICO

1375 SAÚDE
2.013.3211 - Transferências Operacionais R$ 7.000,00
2.013.4110 - Obras e Instalações R$ 35.000,00
2.013.4120- Equipamentos e Material Permanente R$ 8.600,00

1376 - SANEAMENTO
2.014.3132 - Outros Serviços e Encargos R$ 1.100,00
2.014.4110 - Obras e Instalações R$ 980,00

131581 - ASSISTÊNCIA
2.015.3132 - Outros Serviços e Encargos R$ 2.000,00
2.016.3132 - Outros Serviços e Encargos R$ 1.600,00

16 - SECRETARIA DE VIAÇÃO, TRANSPORTES, OBRAS E URBANISMO

1688 - TRANSPORTE RODOVIÁRIO
2.019.3111 - Pessoal Civil R$ 7.300,00

1691 - TRANSPORTE URBANO
2.020.3111 - Pessoal Civil R$ 3.000,00
2.020.3113 - Obrigações Patronais R$ 1.400,00
2.020.3261 - Juros de Dívida Contratada R$ 1.100,00
1.007.4110 - Obras e Instalações R$ 4.900,00

T O T A L .... R$ 163.030,00

Art. 2º - Por conta das anulações previstas no artigo anterior, ficam suplementadas as dotações a seguir especificadas, que tem previsão de dispêndio no exercício dos valores atribuídos.

03 - SECRETARIA DA ADMINISTRAÇÃO E FINANÇAS

0307 - ADMINISTRAÇÃO
2.002.3111 - Pessoal Civil R$ 10.000,00
2.002.3113 - Obrigações Patronais R$ 7.000,00
2.002.3132 - Outros Serviços e Encargos R$ 10.000,00
2.002.3233 - Contribuições Correntes R$ 1.130,00
2.002.4351 - Amortização da Dívida Contratada R$ 10.000,00

08 - SECRETARIA DA EDUCAÇÃO

0841 - EDUCAÇÃO DA CRIANÇA DE 0 À 6 ANOS
2.005.3111 - Pessoal Civil R$ 9.000,00
2.005.3113 - Obrigações Patronais R$ 2.200,00
2.005.4110 - Obras e Instalações R$ 46.000,00

0842 - ENSINO FUNDAMENTAL
2.006.3113 - Obrigações Patronais R$ 5.000,00
2.006.3120 - Material de Consumo R$ 13.000,00
2.006.3224 -Transferências à Instituições Multigovernamentais R$ 15.000,00

0846 - EDUCAÇÃO FÍSICA E DESPORTOS
2.009.3132 - Outros Serviços e Encargos R$ 800,00

13 - SECRETARIA DA SAÚDE E SANEMANTO BÁSICO

1375 - SAÚDE
2.013.3111 - Pessoal Civil R$ 15.000,00
2.013.3132 - Outros Serviços e Encargos R$ 10.000,00

131584 - PASEP
2.017.3280 - Contrib.Formação do Patrimônio do Servidor Publico – Pasep R$ 5.000,00

16 - SECRETARIA DE VIAÇÃO, TRANSPORTES, OBRAS E URBANISMO

1688 - TRANSPORTE RODOVIÁRIO
2.019.3120 - Material de Consumo R$ 3.900,00

T O T A L .... R$ 163.030,00

Art. 3º - Esta Decreto entra em vigor na data de sua publicação, revogadas as disposições em contrário.

Prefeitura Municipal de Irineópolis, em 22 de novembro de 2001.

Circe Neppel Sfair
Prefeita Municipal

LEI Nº 1.043/01 de 21 de novembro de 2.001.
"DISPÕE SOBRE AS DIRETRIZES PARA ELABORAÇÃO DA LEI ORÇAMENTÁRIA DE 2002 E DÁ OUTRAS PROVIDÊNCIAS."

CIRCE NEPPEL SFAIR, Prefeita Municipal de Irineópolis, Estado de Santa Catarina.
Faço saber a todos os habitantes deste Município, que a Câmara aprovou e eu sanciono a seguinte

LEI

Art. 1º - O Orçamento do Município de Irineópolis, para o exercício de 2002, será elaborado e executado de acordo com as diretrizes estabelecidas nesta lei, compreendendo:
I- as prioridades e metas da administração municipal, extraídas do Plano Plurianual 2002/2005;
II- a estrutura dos orçamentos;
III- as diretrizes para elaboração e a execução dos orçamentos do município;
IV- as disposições sobre a dívida pública municipal;
V- as disposições sobre despesas com pessoal;
VI- as disposições sobre alterações na Legislação tributária; e
VII- as disposições gerais.

I - DAS PRIORIDADES E METAS DA ADMINISTRAÇÃO

Art. 2º - As prioridades e metas da Administração Municipal para o exercício financeiro de 2002, são aquelas definidas no Anexo I desta Lei. (art.4º, § 1º da LRF).
§ 1º - Os recursos estimados na lei orçamentária para 2002 serão destinados, preferencialmente, para as prioridades estabelecidas no Anexo I desta Lei, não se constituindo, todavia, em limite a programação das despesas.
§ 2º - Na elaboração da proposta orçamentária para 2002, o Poder Executivo

Continuação LEI Nº 1.043/01

poderá aumentar ou diminuir as metas estabelecidas nesta lei a fim de compatibilizar a despesa orçada com a receita estimada, de forma a assegurar o equilíbrio das contas públicas.
§ 3º - O anexo de prioridade e metas conterá, no que couber, o disposto no § 2º do art. 4º da Lei de Responsabilidade Fiscal.(art.4º, § 1º da LRF)

II - DA ESTRUTURA DOS ORÇAMENTOS.

Art. 3º - O orçamento para o exercício financeiro de 2002 abrangerá os Poderes Legislativo, Executivo, seus Fundos e Autarquias e será elaborado levando-se em conta a Estrutura Organizacional da Prefeitura.
Art. 4º - A Lei de Orçamento evidenciará a Receita por rubrica em cada unidade gestora e a Despesa de cada Unidade Gestora, por programa, função, projeto ou atividade, elemento e/ou sub-elemento, na forma dos seguintes Adendo:
I- Demonstrativo da Receita e Despesas, segundo as Categorias Econômicas (Adendo II da Portaria SOF/SEPLAM Nº 8/85);
II- Demonstrativo da Receita, segundo as Categorias Econômicas (Adendo III da Portaria SOF/SEPLAM Nº 8/85);
III- Resumo Geral da Despesa (Adendo IV da Portaria SOF/SEPLAN Nº 8/85);
IV- Programa de Trabalho (Adendo V da Portaria SOF/SEPLAN Nº 8/85);
V- Programa de Trabalho de Governo – Demonstrativo de Funções, Sub-funções e por Projetos e Atividades. (Adendo VI da Portaria SOF/SEPLAN Nº 8/85);
VI- Demonstrativo da Despesa por funções, e Sub-Funções conforme o vínculo com os recursos (Adendo VII da Portaria SOF/SEPLAN Nº 8/85);
VII- Demonstrativo da Despesa por órgãos e Funções (Adendo VIII da Portaria SOF/SEPLAN Nº 08/85);
VIII- Demonstrativo da Despesa por elemento e/ou sub-elemento, segundo cada unidade orçamentária (Adendo IV da Portaria SOF/SEPLAN Nº 8/85);
IX- Planilha da Despesa por categoria de programação, com identificação da classificação institucional, funcional programática, categoria econômica, caracterização das metas, objetivos e fontes de recursos;
X- Demonstrativo da Evolução da Receita realizada por fontes dos últimos três exercícios, da estimada para o exercício corrente e da projeção para dois exercícios seguintes, conforme disposto no artigo 12 da Lei de Responsabilidade Fiscal;
XI- Demonstrativo da Evolução da Despesas realizada por elemento e/ou sub-elemento dos dois últimos exercícios, da fixada para o exercício corrente e para os dois seguintes;
XII- Demonstrativo do orçamento fiscal e da seguridade social.
§ 1º - O Orçamento da Autarquia que acompanha o Orçamento Geral do Município, evidenciará suas receitas e Despesas conforme disposto no *caput* deste Artigo.
§ 2º - Os Fundos municipais integrarão o orçamento geral do Município, apresentando em destaque as receitas e despesas a eles vinculadas.
Art. 5º - A mensagem que encaminhar o projeto de Lei orçamentária conterá: I – Quadro demonstrativo da evolução da Receita dos exercícios de 1999 , 2000 e 2001, previsão para 2002, 2003, 2004 e 2005, com justificativa da estimativa para 2002, acompanhado de metodologia e memória de cálculo; (art. 12,LRF).
I- Quadro demonstrativo da evolução da Receita dos exercícios de 1998, 1999 e 2000, previsão para 2001, 2002, 2003 e 2004, com justificativa da estimativa para 2002, acompanhado de metodologia e memória de cálculo; (art. 12 da LRF)
II- Quadro demonstrativo da evolução da Despesa a nível de função, de elemento e/ou sub-elemento, dos exercícios de 1998, 1999 e 2000, fixada para 2001 e 2002 e projetada para 2003 e 2004, com justificativa para os valores fixados para 2002;
III- Quadro demonstrativo da Dívida fundada por contrato, com identificação do credor, saldo em 31/12/00, desembolso do principal e acessórios nos exercícios de 2001, 2002, 2003 e 2004;
IV- Quadro demonstrativo da dívida flutuante, com identificação das contas e saldo no último dia do mês imediatamente anterior ao da remessa da Proposta orçamentária à Câmara Municipal;
V- Quadro demonstrativo da composição do Ativo Financeiro no último dia do mês imediatamente anterior a remessa da Proposta Orçamentária 'a Câmara Municipal;
VI- Quadro demonstrativo dos tributos lançados e não arrecadados nos exercícios de 1996 a 2000, com relato das providências tomadas para sua cobrança;
VII- Justificativas sobre as estimativas de renúncia de receita para o exercício de 2002;
VIII- Quadro demonstrativo das Receitas Correntes Líquidas de 1999, 2000, 2001 e 2002, despesas com pessoal por Poder para o mesmo período e percentual de comprometimento;
IX- Quadro demonstrativo da despesa com serviços de terceiros em 1999, 2000, 2001 e 2002 e o percentual de comprometimento das Receitas Correntes Líquidas;
X- Quadro demonstrativo dos contratos de terceirização de mão-de-obra referente a substituição de servidores sujeitos a contabilização em outras despesas com pessoal conforme definição nesta Lei;
XI- Quadro demonstrativo da despesa por unidade Orçamentária e sua evolução nos exercícios de 1999, 2000, 2001 e 2002;
XII- Quadro demonstrativo dos recursos vinculados á manutenção e desenvolvimento do ensino e programação de aplicação;
XIII- Quadro demonstrativo dos recursos destinados á saúde e a programação de aplicação;
XIV- Demonstrativo da compatibilização da programação dos orçamentos com a LDO;
XV- Demonstrativo das medidas de compensação de renuncia de receita e/ou aumento de despesas obrigatórias de caráter continuado.
XVI- Demonstrativo da aplicação das receitas de alienações e de operações de crédito, se for o caso.

III - DAS DIRETRIZES PARA ELABORAÇÃO E A EXECUÇÃO DOS ORÇAMENTOS DO MUNICÍPIO

Art. 6º - O Orçamento para o exercício de 2002 obedecerá ao principio da transparência e do equilíbrio das contas públicas , abrangendo os Poderes Legislativo, Executivo, seus fundos e autarquias art. 1º, § 1º e art.4º, I, da LRF).
Art. 7º - Os estudos para definição do Orçamento da Receita para 2002 deverá observar as alterações da legislação tributária, incentivos fiscais autorizados, a inflação do período, o crescimento econômico, a valorização imobiliária e a evolução da receita nos últimos três exercícios.
Art. 8º - Se a receita estimada para 2002, comprovadamente, não atender ao disposto no artigo anterior, o Legislativo, quando da análise da Proposta Orçamentária, poderá reestimá-la, ou solicitar do executivo Municipal a sua alteração e a consequente adequação do orçamento da despesa.
Art. 9º - Na execução do orçamento, verificado que o comportamento da receita poderá afetar o cumprimento das metas estabelecidas, os Poderes Legislativo e Executivo, de forma proporcional as dotações, adotarão o mecanismo da limitação de empenhos no montante necessário, para as seguintes despesas abaixo, cuja obediência sequencial é obrigatória, através de ato próprio:
I- exoneração de servidores ocupantes de cargos em comissão à exceção dos Secretários Municipais e comissionados da Secretaria da Agricultura, priorizando-se inicialmente, aqueles servidores que não são de carreira;
II- eliminação das transferências a título de subvenções, à exceção daquelas vinculadas à Secretaria da Agricultura;
III- eliminação de despesas com horas extras;
IV- redução dos investimentos programados.
V- redução de 20% dos gastos com combustíveis para a frota de veículos, à exceção daqueles lotados nas Secretarias da Agricultura, Saúde e Educação.
Art. 10 - A expansão das despesas obrigatórias, de caráter continuado, não excederão, no exercício de 2002, a 5% da RCL apurada no exercício de 2001. art. 4º, § 2º da LRF)
Art. 11 - Constituem riscos fiscais capazes de afetar o equilíbrio das contas públicas do município, aqueles constantes do ANEXO II desta Lei. art. 4º, § 3º da LRF).
§ 1º - Os riscos fiscais, caso se concretizem, serão atendidos com recursos da Reserva de Contingência, do excesso de arrecadação e do superávit financeiro do exercício de 2001.
§ 2º - Sendo estes recursos insuficientes, o Executivo Municipal encaminhará Projeto de Lei a Câmara, propondo a anulação de recursos alocados para investimentos, desde que não vinculados ou já comprometidos.
Art. 12 - O Orçamento para o exercício de 2002, de cada uma das unidades gestoras contemplará recursos para a Reserva de Contingência, limitados a 5% (cinco por cento) da Receita Líquida prevista, destinada a atender os passivos contigentes e outros riscos e eventos fiscais imprevistos, conforme Anexo II desta lei, (art. 5º da LRF).
Parágrafo Único – Caso até final de novembro de 2002 as interpéries previstas no anexo citado no *caput* não ocorrerem, o Poder Executivo, através de ato próprio, poderá destinar a dotação específica para adequar o Orçamento em suas despesas.
Art. 13 - Os investimentos com duração superior a 12 (doze) meses só constarão Lei orçamentária Anual se contemplados no Plano Plurianual. (Art. 5º § 5º da LRF)
Art.14 - O Executivo Municipal deverá elaborar até 30 dias após a publicação da Lei Orçamentária Anual o cronograma anual de desembolso mensal para suas unidades gestoras. (art. 8º da LRF).
Art.15 - Os projetos e atividades com dotações vinculadas a recursos de convênios, operações de crédito e outros, só serão executados e utilizados se ocorrer o seu ingresso no fluxo de caixa.(art. 8º, parágrafo único da LRF).
§ 1º - Os recursos vinculados, oriundos de convênios e operações de crédito, não serão considerados na apuração do excesso de arrecadação para fins de abertura de créditos adicionais suplementares ou especiais.
§ 2º - Os recursos de convênios não previstos nos orçamentos da receita, ou seu excesso de arrecadação, poderão ser utilizados como fonte de recursos para abertura de crédito suplementar ou especial.
Art. 16 - As renuncias de receita, estimadas para o exercício financeiro de 2002, são as constantes do Anexo I desta lei e serão consideradas para efeito de cálculo do orçamento da receita. (art. 4º, § 2º, V e art. 14, I da LRF).
Art. 17 - A transferência de recursos do Tesouro Municipal a entidades, beneficiará somente aquelas de caráter educativo, assistencial, recreativo, esportivo e de cooperação técnica. (art. 4º, I, da LRF).
Parágrafo único - Não se aplica o disposto neste artigo, as contribuições estatutárias devidas as entidades municipalistas, em que o Município for associado.
Art. 18 - Para efeito do disposto no Art. 16, § 3º da Lei de Responsabilidade Fiscal, são consideradas despesas irrelevantes, aquelas decorrentes de ação governamental nova, cujo impacto orçamentário financeiro num exercício não excedam o valor para dispensa de licitação fixado no item I do Art. 24 da Lei 8.666/93, devidamente atualizada. (art. 16, § 3º)
Art. 19 - Nenhum projeto novo poderá ser incluído no orçamento, sem antes ter assegurado recursos suficientes para obras ou etapa de obras em andamento e para conservação do patrimônio público, salvo projetos programados com recursos de convênios e operações de crédito. (art. 45 da LRF).
Art. 20 - Despesas de custeio de competência de outros entes da Federação só serão assumidas pela Administração Municipal quando firmados por convênios, acordos ou ajustes e previstos recursos na lei orçamentária.(art. 62 da LRF).
Art. 21 - A previsão das receitas e a fixação das despesas serão orçadas para 2002 a preços correntes.
Art. 22 - A Lei Orçamentária para 2002 poderá autorizar o Executivo Municipal a remanejar, por Decreto, dentro de cada projeto ou atividade, o saldo das dotações dos elementos ou sub-elemento de despesa que o compõem.
Art. 23 - Durante a execução orçamentária de 2002, o Executivo Municipal, autorizado por lei, poderá incluir novos projetos ou atividades no orçamento das unidades gestoras, na forma de crédito especial, desde que se enquadre nas prioridades para o exercício, constantes do Anexo I desta Lei e alterações posteriores.

IV - DAS DISPOSIÇÕES SOBRE A DÍVIDA PÚBLICA MUNICIPAL

Art. 24 - Obedecidos os limites estabelecidos em Lei Complementar Federal, o Município poderá realizar operações de crédito ao longo do exercício de 2002, destinado a financiar despesas de capital previstas no orçamento.,
Art. 25 - A verificação dos limites da dívida pública serão feitas de forma e nos prazos estabelecidos da lei de Responsabilidade Fiscal.
Parágrafo único - O montante da dívida pública no exercício de 2002 não excederá os limites estabelecidos no anexo de metas fiscais que integra esta Lei,.

V - DAS DISPOSIÇÕES SOBRE DESPESAS COM PESSOAL

Art. 26 - O Executivo Municipal, mediante lei complementar, poderá criar cargos e funções, alterar a estrutura de carreiras, corrigir ou aumentar a remuneração dos servidores, conceder vantagens e, por ato administrativo, admitir pessoal aprovado em concurso público ou em caráter temporário na forma da lei, observados os limites e as regras da Lei de Responsabilidade Fiscal. (art. 169, § 1º, II da CF).
Parágrafo único - Os recursos para as despesas decorrentes destes atos deverão estar previstos no orçamento.
Art. 27 - A despesas total com pessoal dos Poderes Executivo e Legislativo não excederá em percentual da Receita Corrente Liquida, a despesa verificada no exercício de 1999,acrescida de até 6%, obedecido os limites prudenciais de 51,30% e 5,70% da Receita Corrente Liquida, respectivamente. (art. 71 da

Continuação LEI Nº 1.043/01

LRF).
Art. 28 - Nos casos de necessidade temporária, de excepcional interesse público, devidamente justificado pela autoridade competente, a Administração Municipal poderá autorizar a realização de horas extras pelos servidores, mesmo que as despesas com pessoal excederem a 95% do limite estabelecido no Art.20, III da Lei de Responsabilidade Fiscal. (art. 22, parágrafo único, V, LRF).
Art. 29 - O executivo Municipal adotará as seguintes medidas para reduzir as despesas com pessoal caso elas ultrapassem os limites estabelecidos na Lei de Responsabilidade Fiscal, obedecendo, obrigatoriamente, a ordem sequencial abaixo:
I- exoneração de servidores ocupantes de cargos em comissão à exceção dos Secretários Municipais e comissionados da Secretaria da Agricultura, priorizando-se inicialmente, aqueles servidores que não são de carreira;
II- eliminação das despesas com horas extras.
III- eliminação de vantagens concedidas a servidores;
IV- demissão de servidores admitidos em caráter temporário.
Art. 30 - Os contratos de terceirização de mão-de-obra que se referirem a substituição de servidores e empregados públicos, serão contabilizados como outras despesas de pessoal, sub-elemento de despesa 3.1.3.0 – Serviços de Terceiros e Encargos.
Parágrafo único - Para efeito do disposto neste artigo, entende-se como terceirização de mão-de-obra, a contratação de pessoal para o exercício exclusivo de atividades ou funções constantes do Plano de Cargos da Administração Municipal de Irineópolis e que não envolva a utilização de materiais ou equipamentos de propriedade do contratado ou de terceiros
Art. 31 - A verificação dos limites das despesas com pessoal serão feitas na forma estabelecida da Lei de Responsabilidade Fiscal.

VI - DAS DISPOSIÇÕES SOBRE ALTERAÇÃO DA LEGISLAÇÃO TRIBUTÁRIA

Art. 32 - O Executivo Municipal, autorizado em Lei, poderá conceder benefícios fiscais aos contribuintes, devendo, nestes casos, serem considerados nos cálculos do orçamento da receita, apresentando estudos do seu impacto e atender ao disposto no art. 14 da Lei de Responsabilidade Fiscal.(art.14 da LRF).
Art. 33 - Os tributos lançados e não arrecadados, inscritos em divida ativa, cujos custo para cobrança sejam superiores ao crédito tributário, poderão ser cancelados, mediante autorização em lei, não se constituindo com a renuncia de receita para efeito do disposto no Art.14 da Lei de Responsabilidade Fiscal. (art.14, § 3º da LRF).
Art. 34 - O ato que conceder ou ampliar incentivo, isenção ou benefício de natureza tributária ou financeira, somente entrará em vigor após adoção de medidas de compensação, se for o caso.

VII - DAS DISPOSICÕES GERAIS

Art. 35 - Ocorrendo assistência pela União prevista no Art. 64, da Lei de Responsabilidade Fiscal, o Município deverá se estruturar para:
I- até o exercício de 2005, obrigatoriamente, encaminhar junto com a Lei de Diretrizes Orçamentárias, o anexo de Metas Fiscais para o triênio seguinte e o Anexo de Riscos Fiscais na forma prevista na Lei de Responsabilidade Fiscal - LRF;
II- até o exercício de 2005, obrigatoriamente, elaborar os Demonstrativos do Relatório Resumido da Execução Orçamentária e Relatório de Gestão Fiscal, conforme disposto na Lei de Responsabilidade Fiscal;
III- até o exercício de 2005, obrigatoriamente, implantar sistema de controle de custos e avaliação de resultados; (art.4º, I, e da LRF);
IV- até o exercício de 2006, elaborar o Relatório de avaliação das metas Fiscais, na forma prevista na Lei de Responsabilidade Fiscal.
Art. 36 - O Executivo Municipal enviará até o dia 30/10/01, a proposta orçamentária á Câmara Municipal, que a apreciará e a devolverá para sanção até o dia 31/12/01.
§ 1º - A Câmara Municipal não entrará em recesso enquanto não cumprir o disposto no *caput* deste artigo.
§ 2º - Se o projeto de lei orçamentaria anual não for encaminhado á sanção até o inicio do exercício financeiro de 2002, fica o Executivo Municipal autorizado a executar a proposta orçamentária na forma original, até a sanção da respectiva lei orçamentária anual
§ 3º - Os eventuais saldos negativos apurados em decorrência, do disposto no Parágrafo anterior serão ajustados após a sanção da Lei orçamentária anual, mediante a abertura de créditos adicionais suplementares, através de decreto do Poder Executivo, usando como fontes de recursos o Superávit Financeiro do Exercício de 2001, o Excesso ou provável excesso de arrecadação, a anulação de saldos de dotações não comprometidas e a Reserva de contingência, sem comprometer, neste caso, os recursos para atender os riscos fiscais previstos.
Art. 37 - Serão consideradas legais as despesas com multas e juros pelo eventual atraso no pagamento de compromissos decorrentes de insuficiência de disponibilidade de caixa.
Art. 38 - A Administração Municipal, tanto quanto possível, até a criação de estrutura adequada, deverá apropriar as despesas de forma a demonstrar o custo de cada ação.
Art. 39 - Os créditos especiais e extraordinários, abertos nos últimos quatro meses do exercício, poderão ser reabertos no exercício subsequente, por ato do Chefe do Poder Executivo.
Art. 40 - O Executivo Municipal poderá assinar convênios com o Governo Federal e Estadual e Municipal através de seus órgãos da administração direta ou indireta para realização de obras ou serviços de competência do Município ou não, desde que previamente autorizado por Lei.
Art. 41 - Esta lei entra em vigor na data de sua publicação.
Art. 42 - Revogam-se as disposições em contrário.
Irineópolis, em 21 de novembro de 2001.

CIRCE NEPPEL SFAIR
Prefeita Municipal

LEI Nº 1045/01 de 23 de novembro de 2001

"REGULAMENTA O DISPOSTO NO § 3º DO ARTIGO 100 DA CONSTITUIÇÃO FEDERAL NO ÂMBITO DO MUNICÍPIO E DÁ OUTRAS PROVIDÊNCIAS."

CIRCE NEPPEL SFAIR, Prefeita Municipal de Irineópolis, Estado de Santa Catarina.
Faço saber a todos os habitantes deste Município, que a Câmara aprovou e eu sanciono a

LEI

Art. 1º - As demandas judiciais que tiverem por objeto o pagamento de verbas de caráter alimentar, cujos valores de execução não forem superiores a 40 (quarenta) salários mínimos por autor, deverão ser quitados no prazo máximo de 60 (sessenta) dias após a intimação do trânsito em julgado da decisão, sem necessidade da expedição de precatório.
Art. 2º - É facultada à parte exequente a renúncia ao crédito que exceder ao valor estabelecido no artigo 1º para que possa optar pelo pagamento sem precatório.
Art. 3º - Esta Lei entra em vigor na data de sua publicação, revogadas as disposições em contrário.
Prefeitura Municipal de Irineópolis, em 23 de novembro de 2001.

Circe Neppel Sfair
Prefeita Municipal

ESTADO DE SANTA CATARINA
PREFEITURA MUNICIPAL DE IRINEÓPOLIS

Lei nº 1044/01
Altera Dotações Orçamentárias e dá outras providências.
Circe Neppel Sfair, Prefeita Municipal de Irineópolis.
Faço saber a todos que a Câmara votou e eu sanciono a seguinte Lei:
Art. 1º - Ficam anuladas do Orçamento do Município de Irineópolis, no exercício corrente, as dotações a seguir especificadas, no montante de R$ 163.030,00 (cento e sessenta e três mil e trinta reais), em virtude de terem as mesmas previsões de não serem utilizadas no decorrer da execução orçamentária, servindo assim de suporte para suplementação de outras.

03 - SECRETARIA DA ADMINISTRAÇÃO E FINANÇAS
0307 – ADMINISTRAÇÃO
2.002.4120 - Equipamentos e Material Permanente R$ 6.600,00
04 - SECRETARIA DA AGRICULTURA E DESENVOLVIMENTO ECONÔMICO
0418 - PROMOÇÃO E EXENSÃO RURAL
2.004.3111 - Pessoal Civil R$ 8.000,00
2.004.3113 - Obrigações Patronais R$ 6.000,00
2.004.3261 - Juros de Dívida Contratada R$ 500,00
2.004.4120 - Equipamentos e Material Permanente R$ 3.750,00
041162 - INDÚSTRIA
1.003.4210 - Aquisição de Imóveis R$ 30.000,00
08 - SECRETARIA DA EDUCAÇÃO
0841 - EDUCAÇÃO DA CRIANÇA DE 0 À 6 ANOS
2.005.3120 - Material de Consumo R$ 2.000,00
0842 - ENSINO FUNDAMENTAL
1.004.4110 - Obras e Instalações R$ 20.000,00
1.004.4120 - Equipamentos e Material Permanente R$ 9.200,00
2.006.4110 - Obras e Instalações R$ 3.000,00
13 - SECRETARIA DA SAÚDE E SANEAMENTO BÁSICO
1375 SAÚDE
2.013.3211 - Transferências Operacionais R$ 7.000,00
2.013.4110 - Obras e Instalações R$ 35.000,00
2.013.4120 - Equipamentos e Material Permanente R$ 8.600,00
1376 – SANEAMENTO
2.014.3132 - Outros Serviços e Encargos R$ 1.100,00
2.014.4110 - Obras e Instalações R$ 980,00
131581 – ASSISTÊNCIA
2.015.3132 - Outros Serviços e Encargos R$ 2.000,00
2.016.3132 -Outros Serviços e Encargos R$ 1.600,00
16 - SECRETARIA DE VIAÇÃO, TRANSPORTES, OBRAS E URBANISMO
1688 - TRANSPORTE RODOVIÁRIO
2.019.3111 - Pessoal Civil R$ 7.300,00
1691 - TRANSPORTE URBANO
2.020.3111 - Pessoal Civil R$ 3.000,00
2.020.3113 -Obrigações Patronais R$ 1.400,00
2.020.3261 - Juros de Dívida Contratada R$ 1.100,00
1.007.4110 -Obras e Instalações R$ 4.900,00

T O T A L .... R$ 163.030,00

Art. 2º - Por conta das anulações previstas no artigo anterior, ficam suplementadas as dotações a seguir especificadas, que tem previsão de dispêndio no exercício dos valores atribuídos.
03 - SECRETARIA DA ADMINISTRAÇÃO E FINANÇAS
0307 – ADMINISTRAÇÃO
2.002.3111 - Pessoal Civil R$ 10.000,00
2.002.3113 - Obrigações Patronais R$ 7.000,00
2.002.3132 - Outros Serviços e Encargos R$ 10.000,00
2.002.3233 - Contribuições Correntes R$ 1.130,00
2.002.4351 - Amortização da Dívida Contratada R$ 10.000,00
08 - SECRETARIA DA EDUCAÇÃO
0841 - EDUCAÇÃO DA CRIANÇA DE 0 À 6 ANOS
2.005.3111 - Pessoal Civil R$ 9.000,00
2.005.3113 - Obrigações Patronais R$ 2.200,00
2.005.4110 - Obras e Instalações R$ 46.000,00
0842 - ENSINO FUNDAMENTAL
2.006.3113 - Obrigações Patronais R$ 5.000,00
2.006.3120 - Material de Consumo R$ 13.000,00
2.006.3224 - Transferências à Instituições Multigovernamentais R$ 15.000,00
0846 - EDUCAÇÃO FÍSICA E DESPORTOS
2.009.3132 - Outros Serviços e Encargos R$ 800,00
13 - SECRETARIA DA SAÚDE E SANEMANTO BÁSICO
1375 – SAÚDE
2.013.3111 - Pessoal Civil R$ 15.000,00
2.013.3132 - Outros Serviços e Encargos R$ 10.000,00

Continuação Lei nº 1044/01

131584 - PASEP
2.017.3280 - Contrib.Formação do Patrimônio do Servidor Publico – Pasep R$ 5.000,00

16 - SECRETARIA DE VIAÇÃO, TRANSPORTES, OBRAS E URBANISMO

1688 - TRANSPORTE RODOVIÁRIO
2.019.3120 - Material de Consumo R$ 3.900,00

T O T A L .... R$ 163.030,00

Art. 3º - Esta lei entra em vigor na data de sua publicação, revogadas as disposições em contrário.
Prefeitura Municipal de Irineópolis, em 22 de novembro de 2001.

Circe Neppel Sfair
Prefeita Municipal

LEI Nº 1.043/01 de 21 de novembro de 2.001.

ANEXO I

CÓDIGO	*DESCRIÇÃO*
01.000.0000.0.000	**LEGISLATIVO**
01.031.0000.0.000	**AÇÃO LEGISLATIVA**
01.031.0101.0.000	**PROCESSO LEGISLATIVO**
01.031.0101.2.000	Manutenção das Atividades Legislativas
03.000.0000.0.000	**ADMINISTRAÇÃO**
03.121.0000.0.000	**PLANEJAMENTO E ORÇAMENTO**
03.121.0407.0.000	**ADMINISTRAÇÃO CENTRAL**
03.121.0407.2.001	Manutenção do Gabinete do Prefeito e Vice-Prefeito Municipal
03.000.0000.0.000	**ADMINISTRAÇÃO**
03.122.0000.0.000	**ADMINISTRAÇÃO GERAL**
03.122.0407.0.000	**ADMINISTRAÇÃO CENTRAL**
03.122.0407.2.002	Manutenção da Secretaria da Administração
03.122.0407.1.001	Construção do Centro Administrativo Municipal
03.124.0000.0.000	**CONTROLE INTERNO**
03.124.0407.2.003	Manutenção do Controle Interno
03.123.0000.0.000	**ADMINISTRAÇÃO FINANCEIRA**
03.123.0408.0.000	**ADMINISTRAÇÃO FINANCEIRA CENTRAL**
03.123.0408.2.004	Manutenção das Atividades Financeiras
03.123.0000.2.005	Manutenção dos Encargos Gerais do Município
04.000.0000.0.000	**AGRICULTURA**
04.601.0000.0.000	**PROMOÇÃO E EXTENÇÃO RURAL**
04.601.2014.0.000	**PROMOÇÃO VEGETAL**
04.601.2014.2.006	Manutenção do Programa de Troca-Troca e Produção de sementes e mudas
04.603.0000.0.000	**ABASTECIMENTO**
04.603.2016.0.000	**ABASTECIMENTO GERAL**
04.603.2016.2.007	Manutenção da Secretaria da Agricultura
04.603.2016.2.008	Manutenção do Fundo Municipal da Agricultura
04.603.2016.2.009	Incentivo ao Fomento a Suíno Cultura
04.603.2016.2.010	Incentivo à Formação da Bacia Leiteira
04.603.2016.2.011	Programa de Apoio ao Agricultor
05.000.0000.0.000	**COMUNICAÇÕES**
05.722.0000.0.000	**TELECOMUNICAÇÕES**
05.722.2422.0.000	**TELECOMUNICAÇÃO GERAL**
05.722.2422.2.012	Manutenção dos Serviços de Telecomunicações
05.722.2422.1.002	Ampliação dos Serviços de Telecomunicações do Município
08.000.0000.0.000	**EDUCAÇÃO**
08.365.0000.0.000	**EDUCAÇÃO INFANTIL**
08.365.1241.0.000	**EDUCAÇÃO DE 0 À 6 ANOS**
08.365.1241.2.013	Manutenção do Ensino Infantil
08.365.1241.1.003	Ampliação da Rede Física Infantil
08.361.0000.0.000	**ENSINO FUNDAMENTAL**
08.361.1242.0.000	**ENSINO BÁSICO FUNDAMENTAL**
08.361.1242.2.014	Manutenção do Ensino Fundamental
08.361.1242.1.004	Ampliação da Rede Física do Ensino Fundamental
08.361.1242.2.015	Manutenção do FUNDEF
08.361.1242.2.016	Manutenção do Transporte Escolar
08.361.1242.2.017	Manutenção da Merenda Escolar
08.361.2746.0.000	**EDUCAÇÃO FÍSICA E DESPORTOS**
08.361.2746.2.018	Manutenção da Educação Física e Desportos
08.361.2746.1.005	Construção de Centros Esportivos
08.363.0000.0.000	**ENSINO PROFISSIONAL**
08.363.1243.0.000	**ENSINO MÉDIO**
08.363.1243.2.019	Manutenção do Ensino Profissionalizante
08.000.0000.0.000	**DESPORTO E LAZER**
08.812.0000.0.000	**DESPORTO COMUNITÁRIO**
08.812.2750.0.000	**DESPORTO GERAL**
08.812.2750.2.020	Manutenção do Desporto e Lazer Comunitário
08.812.2750.1.006	Construções de Centros Esportivos e de Lazer
10.000.0000.0.000	**URBANISMO**
10.451.0000.0.000	**INFRA-ESTRUTURA URBANA**
10.451.1558.0.000	**URBANISMO GERAL**
10.451.1558.1.007	Infra-estrutura de Sistemas de Abastecimento de Água
10.451.1558.1.008	Pavimentação de Ruas
10.451.1558.1.009	Construção de Praças Públicas
10.451.1558.1.010	Ingresso Consórcio "Bem Te Vi"
10.452.0000.0.000	**SERVIÇOS URBANOS**
10.452.1558.0.000	**URBANISMO GERAL**
10.452.1558.2.021	Manutenção Geral do Setor de Urbanismo
10.752.0000.0.000	**ENERGIA ELÉTRICA**
10.752.1558.0.000	**URBANISMO GERAL**
10.752.1558.2.022	Manutenção da Iluminação Pública
10.752.1558.1.011	Ampliação da Rede de Iluminação Pública
11.000.0000.0.000	**COMÉRCIO E SERVIÇOS**
11.691.0000.0.000	**INDÚSTRIA**
11.691.2362.2.023	Manutenção de Programas de Incentivos a Instalação de Indústrias
11.691.2362.1.012	Implantação Área Industrial
11.691.2363.0.000	**COMÉRCIO**
11.691.2363.2.024	Manutenção de Programas de Incentivo ao Comércio
11.695.0000.0.000	**TURISMO**
11.695.2365.0.000	**TURISMO GERAL**
11.695.2365.1.013	Ampliação das Áreas de Turismo do Município
11.695.2365.2.025	Manutenção do Turismo
13.000.0000.0.000	**SAÚDE**
13.301.0000.0.000	**ATENÇÃO BÁSICA**
13.301.1075.0.000	**SAÚDE**
13.301.1075.2.026	Manutenção da Saúde Pública do Município
13.301.1075.2.027	Manutenção do Fundo Municipal de Saúde
13.301.1075.1.014	Ampliação da Rede Física do Atendimento à Saúde
13.301.1075.1.015	Reforma e Ampliação do Hospital Municipal Bom Jesus
13.301.1076.0.000	**SANEAMENTO**
13.301.1076.2.028	Manutenção do Aterro Sanitário
13.301.1076.1.016	Aquisição de Imóvel e Infra Estrutura do Aterro Sanitário
13.301.1076.1.017	Ampliação Saneamento Básico
13.304.0000.0.000	**VIGILÂNCIA SANITÁRIA**
13.304.1075.0.000	**SAÚDE**
13.304.1075.2.029	Manutenção da Vigilância Sanitária
13.305.0000.0.000	**VIGILÂNCIA EPIDEMIOLÓGICA**
13.305.1075.0.000	**SAÚDE**
13.305.1075.2.030	Manutenção da Vigilância Epidemiológica
13.244.0881.2.031	Manutenção da Assistência Social Geral
13.244.0881.2.032	Manutenção das Creches
13.244.0881.2.033	Manutenção do Fundo Municipal de Assistência Social
13.244.0881.2.034	Manutenção do fundo Habitacional
13.244.0881.1.018	Construção de Centros de Convivências
13.244.0881.1.019	Construções de Habitações Rurais e Urbanas
13.244.0881.1.020	Construção de Creches
13.244.0881.1.021	Construção de Albergue
13.241.0000.0.000	**ASSISTÊNCIA AO IDOSO**
15.241.0881.0.000	**ASSISTÊNCIA**
15.241.0881.2.035	Assistência à Terceira Idade
15.242.0000.0.000	**ASSISTÊNCIA AO PORTADOR DE DEFICIÊNCIA**
15.242.0881.0.000	**ASSISTÊNCIA**
15.242.0881.2.036	Assistência aos Portadores de Deficiências
15.243.0000.0.000	**ASSISTÊNCIA À CRIANÇA E AO ADOLECENTE**
15.243.0881.0.000	**ASSISTÊNCIA**
15.243.0881.2.037	Manutenção do Fundo da Infância e Adolescência
16.000.0000.0.000	**TRANSPORTES**
16.782.0000.0.000	**TRANSPORTES RODOVIÁRIOS**
16.782.2688.0.000	**TRANSPORTE RODOVIÁRIO GERAL**
16.782.2688.1.022	Construção de Pontes, Pontilhões e Bueiros
16.782.2688.1.023	Construção de Abrigos de Passageiros
16.782.2688.2.038	Manutenção da Secretaria de Transportes
16.782.2688.2.039	Manutenção dos Convênios de Trânsito

LEI Nº 1.043/01 **de 21 de novembro de 2.001.**
ANEXO II
RISCOS FISCAIS
LRF, ART. 4º, § 3º.

IDENTIFICAÇÃO
EXERCÍCIO 2002
ADMINISTRAÇÃO DIRETA
1. Intempéries 20.000,00
2. Despesas de Manutenção de estrutura Administrativa orçada a menor ou não orçada. 70.000,00
3. Compensação financeira. 5.000,00
TOTAL
95.000,00
Irineópolis, 21 de novembro de 2001.

Circe Neppel Sfair
Prefeita Municipal

Oscar Eugênio Grossl
Técnico Contábil - CRC/SC 11.416

Para anúnciar aqui!
Ligue
622-7400
Correio do Norte

Acervo: Biblioteca Pública SC - Hemeroteca Digital Catarinense

ADMINISTRADOR QUE FAZ

Prefeito Shimoguiri renova frota e planeja transformar Três Barras

Fotos João Francisco

TRÊS BARRAS - O prefeito Luiz Divonsir Shimoguiri realizou na manhã de quarta-feira (28) uma solenidade histórica em três Barras quando, ao custo de R$ 200 mil pagos à vista, renovou completamente a frota de veículos pequenos da municipalidade. " Em toda a história isto nunca aconteceu.E tudo feito com pagamento à vista e com recursos próprios", orgulha-se. Na mesma solenidade foram entregues cheques para diversas entidades assistenciais do município.

Shimoguiri garantiu que a solenidade marca um novo tempo na administração municipal que será marcada por intenso programa de obras e realizações que beneficiem tanto a população quanto o corpo de funcionários. Até agora ele diz que tocou as obras prioritárias do município, pagou todas as dívidas e pendências da administração anterior e aumentou o salário dos professores em 20%.

Quando iniciar o próximo ano o prefeito pretende reajustar o salário dos demais funcionários e dar início a um programa de obras em ruas e estradas que custará R% 1,4 milhão. "Contaremos com ajuda do governo do estado e da União no montante de R$ 600 mil. Os R$ 800 mil da contrapartida do município nós já temos em caixa", garante.

A frota

A solenidade realizada quarta-feira foi simples. Contou com a presença apenas do prefeito Shimoguiri, do vice Milton Miguel, presidente da Câmara, vereador Ernani Wogeinaki, vereadores, secretários municipais, diretores departamentos, funcionários e representantes das entidades beneficiadas.

Inicialmente foram apresentados os veículos num total de oito: Um micro-ônibus (dotado de ar condicionado, sistemas de vídeo, tv e som), uma ambulância equipada, um Volks Parati, um Fiat Strada e quatro Fiat Uno. Os veículos vão atender as secretarias e a população do município, sobretudo os doentes que necessitam de transporte para receberem atendimento especializado em hospitais de Florianópolis e Curitiba. "Dentro do município estes veículos farão uma média de mil quilômetros/dia", garante o prefeito.

Ele decidiu investir em uma frota nova ao ter que pagar R$ 6 mil na recuperação de um carro cujo preço de mercado é apenas R$ 2,5 mil. "Além da economia que faremos para os cofres públicos ainda proporcionaremos segurança para nossa população que vier a usa-los. Só peço que funcionários e usuários zelem por este patrimônio mais do que normalmente já o fazem", pede Shimoguiri.

Ainda durante a solenidade foram entregues diversos cheques a entidades assistenciais. A Associação Dorcas recebeu R$ 1,5 mil, a Associação dos Aposentados (R$ 1,5 mil), Associação de São João Cavalheiros (R$ 1 mil), Conselho Comunitário São Cristóvão (R$ 1 mil) e Fundação Hospitalar de Três Barras que recebeu R$ 10 mil.

Em nome da Fundação Hospitalar falou Antônio Tsunoda agradecendo a parceria produtiva que vem desenvolvendo com a municipalidade "onde o principal beneficiado é a população de Três Barras, principalmente aquela parcela menos favorecida".

O prefeito Luiz Shimoguiri diante da frota de veículos novos, adquiridos para atender a administração e à população

Os titulares das pastas que se beneficiarão com os novos veículos: Luciano Grein (de Desenvolvimento Econômico, Meio Ambiente e Turismo), Zair Packer (Secretário de Educação e Cultura), Sebastião Altavir Ferreira (Secretário de Viação, Obras e Serviços), Sumaia El-Kouba Miguel (Diretora de Saúde), Mara Carla Eufrásio Shimoguiri (Secretária de Saúde) e João Denck (Secretário de Agricultura)

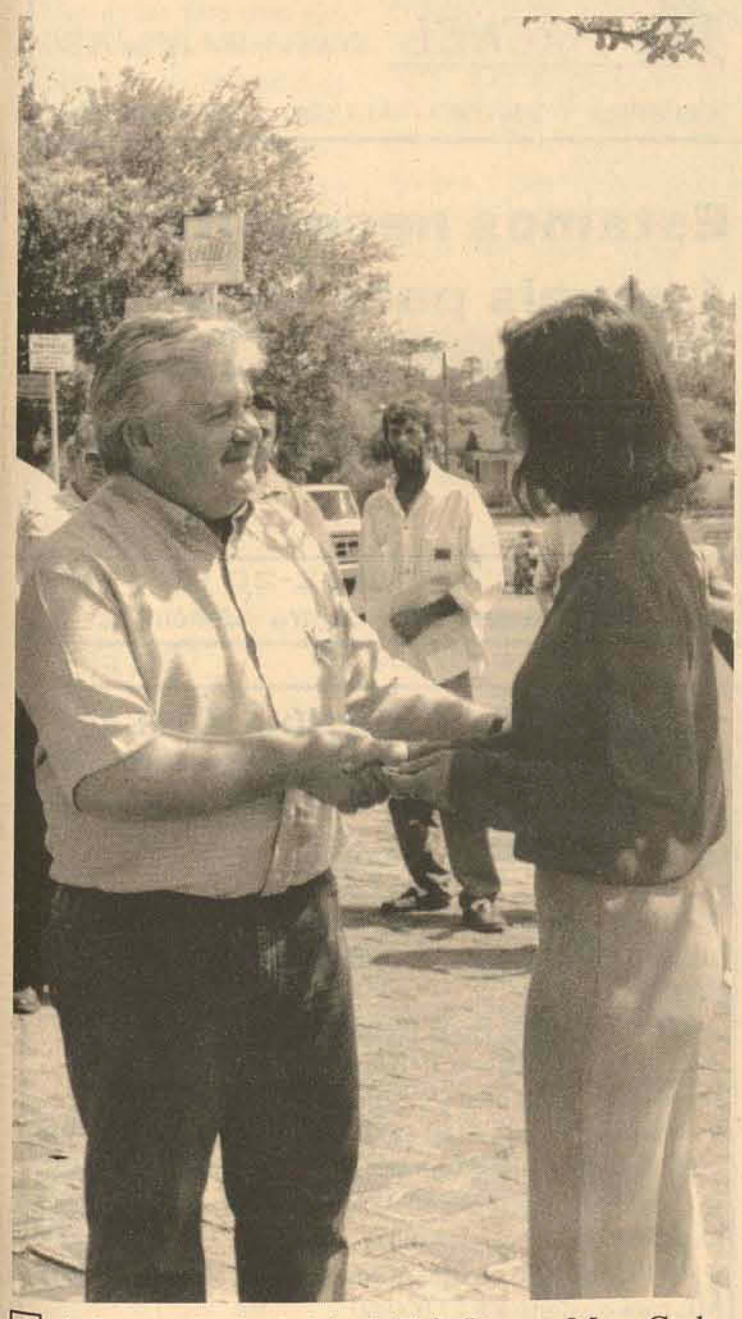

A Secretária da Saúde de Três Barras, Mara Carla Shimoguiri recebe as chaves de um dos veículos comprados

Veículos zero quilomêtro vieram para substituir a velha e desgastada frota da Prefeitura Municipal de Três Barras

Acervo: Biblioteca Pública SC - Hemeroteca Digital Catarinense

Luciana Zvares e Dilma Jubanski

Só Vips

Os formandos de Administração Empresas – UnC 2001 (da esq. P/ direita) Anderson, Diogo, Leila, Sandra, Márcio º, Andrielli, Márcio P., Patrícia, Edenilson, Paulo, Milvo, José Marcos, Andressa, Élson, Thais, Carl, Lílian, Paulo P. e Aníbal.

SE MELHORAR ESTRAGA
A simpatia de Gilson de Oliveira

BOM ATENDIMENTO
Arte e Sabor

PERSONALIDADE:
Natan do Vale (Pantera FM)

BEIJINHOS MILLLL.
Nego Bobi

AMORZINHO
Giovani Garret

O feliz casal Valdori Pederiva e Karem. Ele comemorou aniversário na última semana cercado de amigos

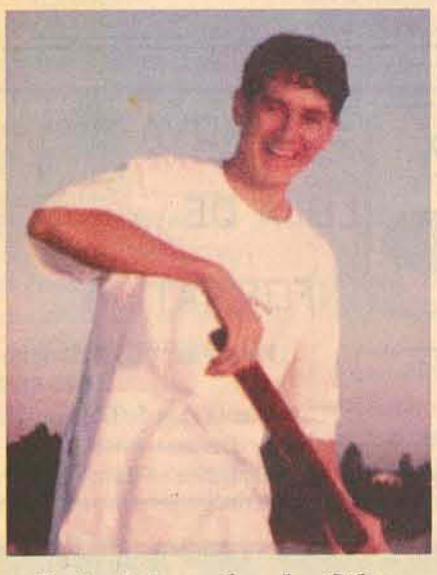

Luiz Marcelo da Silva que estará soprando velinhas no dia 01/12

ESPECIAL:
Ricardo Freitas

DOSE DUPLA:
Felipe e André Koulba

GALERA VIP
Disputado: Marcelo Souza
Alegria Contagiante: Matheus Hierth
Beleza exuberante: Everli Leôncio

Está completando idade nova nesta sexta-feira Evelim Ehl Matzger. Parabéns.

VEM AÍ
O Clube Arena Country não pára e por isso eles promovem na Chanell 311, no dia 07 de dezembro, o 1º Natal do Arena Country com animação da banda Texas Boys. Atenção Dia 15/12 no Big Bowlling Center em Curitiba, lançamento do CD da dupla Regi e Nando: " De carona com a saudade" .

ALEGRIA GERAL
Antônio Pereira

TRIO MAIS QUE ANIMADO
Unguinho, Luizinho e Cézinho

MIAU, MIAU!!!
Correndo do gato estava o amigo Eliriano Porta

ATÉ A PRÓXIMA DI E LÚ.

ESBANJANDO CHARME E SIMPATIA:
Luiz Cezar Portela

ATRAINDO OLHARES:
César Haag

CASAL DESTAQUE:
Donizete e Karina

PODEROSO
Bruno Davet

ENCANTADOR:
Ângelo Soares

SEMPRE AMIGO:
Paulinho Seleme

MARAVILHOSA:
Elisangela Pazda

PARABÉNS, PARABÉNS
Para vovó Maria (01/12) e Tia Etelvina (02/12) que completarão idade nova. A elas desejamos muitas felicidades.

Está completando 3 aninhos neste dia 03/12, o garotinho Gaston Mário Bojarski Ecker, filho de Kimie Bojaski e Vanderlei Ecker, a ele vai os parabéns.

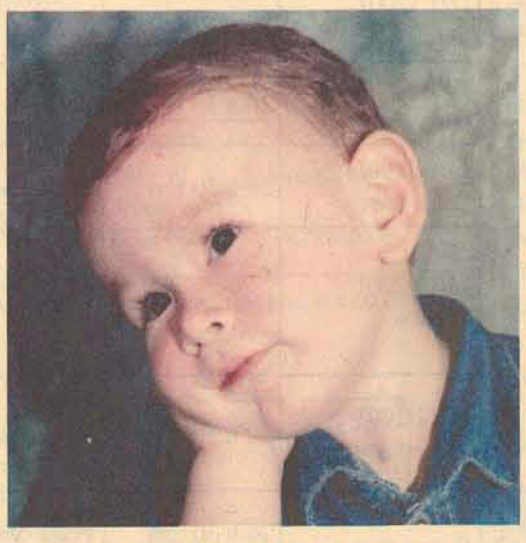

Felipe Eduardo Prust que está completando 2 aninhos no dia 01/12

Alunos da escola Irmã Maria Felícitas no Beto Carreiro Word

Acervo: Biblioteca Pública SC - Hemeroteca Digital Catarinense