Correio do Norte

Há 49 anos, informando os Canoinhenses

Ano XLIX - Nº 2392 | Canoinhas, (Sexta-feira) 07 de março de 1997 | R$ 0,75

Krautler em audiência com o governador

O prefeito de Canoinhas, Orlando Krautler, esteve em audiência com o Governador Paulo Afonso, segunda-feira, dia 03. Krautler foi recebido com mais 25 prefeitos da região norte do estado."Pedi para o Governador que olhasse com carinho para as nossas solicitações que já tramitam pelas secretarias estaduais".

O prefeito de Canoinhas se diz insatisfeito. Krautler revela que esperou aproximadamente 5 horas para ser atendido e que no final não trouxe nada de concreto. "Só promessa e muito falatório, eu queria falar com o governador sobre os nossos problemas, pedir ajuda e mais atenção para com o nosso povo", reclama.

Muitos pedidos e solicitações foram feitos ao governo do estado: Solicitação de reativação de convênio para pavimentação, pedido de convênio para pavimentar extensão de 3 mil metros entre o trevo da BR-280 até a Cohab 03, pedido de implantação e revisão do sistema de macro e micro drenagem do município, com o objetivo de evitar enxurradas como as que aconteceram há alguns dias.

Na área da agricultura foi pedida a ajuda da patrulha mecânica do DER com o objetivo de dinamizar a operação safra. Para a educação foi solicitada a municipalização do ensino que já era programa do governo do estado e que a gestão anterior se recusou a colocar em prática.

"Entrei às 19h15 no gabinete com mais 25 prefeitos e às 19h50 já estava viajando de volta para Canoinhas", revela o prefeito Krautler. "Agora é torcer para que o governador peça agilização dos pedidos encaminhados e esperar uma nova oportunidade para ter uma audiência particular com o governador."

F.H.C. não tira foto com Paulo Afonso

Foi constragedor. O presidente Fernando Henrique recebeu o governador de Santa Catarina, Paulo Afonso Vieira, mas não se deixou fotografar ao lado dele. Além disso, a audiência foi relâmpago. Com o presidente do Senado, Antonio Carlos Magalhães (PFL-BA) foi pior. ACM passou a manhã tentando evitar uma audiência com Paulo Afonso. Embora ressalvando que o governador ainda está condenado, ACM preferia não ter que discutir nada com ele.

A terrível situação do governador de Santa Catarina, exposta na passagem dele por Brasília, mostra os efeitos políticos da Comissão Parlamentar de Inquérito, CPI, dos títulos públicos do Senado. Sem maioria na Assembléia Legislativa de Santa Catarina, Paulo Afonso poderá ser afastado do cargo a qualquer momento.

Além de Paulo Afonso, a CPI também atingiu os governadores Divaldo Suruagy (AL), Miguel Arraes (PE) e o prefeito de São Paulo, Celso Pitta. "A rigor, não há diferença entre eles porque todos usaram indevidamente os títulos públicos", diz o senador Roberto Requião (PMDB-PR), relator da CPI. Ou seja, cassados ou não pelas assembléias de seus estados - o colegiado que deve decidir ou não pelo afastamento - os governadores e o prefeito Pitta estão em maus lençóis. De agora em diante, em lugar de governar, terão que responder, permanentemente a dois fogos: de um lado, os ataques da oposição e, do outro, os achaques dos aliados.

Vereador revoltado

O vereador de Major Vieira, Jucelino Wochicoski, entrou na justiça contra a fumajeira Sul América pedindo uma indenização por calúnia e difamação. Segundo o mesmo orientador da referida empresa além de estar bêbado para prestar assistência técnica ainda fez fofocas aos vizinhos, falando que o mesmo os teria denunciado por terem entregue fumo a outra companhia, o que ocasionou a revolta dos vizinhos de Jucelino para com ele.

Na ocasião do acontecido o vereador não se encontrava em casa, portanto a visita do orientador DARCI WOYNER foi assinada por sua esposa a qual se encontrava em casa, após a visita o orientador saiu espalhando a fofoca, sendo a mesma mentirosa, o vereador e sindicalista procurou logo informar-se de como proceder para ser ressarcido das calúnias feitas pelo técnico.

Jucelino pede também para que os agricultores que não assinem papéis em branco, promissórias, pois depois as empresas pagam mal e pouco explicam sobre os contratos.

A orientação do mesmo é que ninguém faça pedido antes do dia 30 de abril quando acontece então a primeira reunião de negociação do preço do fumo para a próxima safra. É melhor plantar sabendo por quanto vamos vender, não assine mais contrato em branco, vamos aguardar uma Princesa Isabel para libertar os escravos de hoje.

Atenção Pescadores

Navegue com segurança!

Neste domingo dia 9/3/97 às 8 horas no Colégio Comercial de Canoinhas, haverá a sua grande oportunidade p/ obter a sua carteira de Arraia Amador, na qual lhe dará o direito a pilotar barco motor, lancha e Jet-Ski. Inscrições no ***J. Côrte*** ou com ***Sidnei*** no Hotel Guarani, ou no local no dia 09/03.

BÔNUS *Leve este bônus, pague somente R$ 3,00 e ganhe uma cerveja*

LUDKA DISCO CLUBE

SÁBADO (DIA 8) NOITE DA CERVEJA

MULHER NÃO PAGA INGRESSO

8 DE MARÇO, DIA INTERNACIONAL DA MULHER

DESPACHANTE PEDRINHO

Informa:

Em março, até o dia 31, paga-se o IPVA/97 dos veículos de placas final 3.

Em março, renova-se o licenceamento + seguro/97 dos veículos de placas final 1.

Despachante Pedrinho, agora em novo endereço:

Rua Caetano Costa, 168 - Fone: 622-0107

CODIPAVE AUTO PEÇAS

Peças, Acessórios, Lubrificantes e Oficina Mecânica

Televendas: (047) 622-3191 e 622-3192

Telemecânica: (047) 622-1463

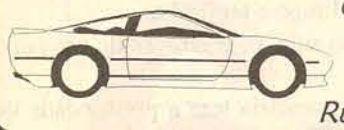

Codipave Auto Peças: Rua Vidal Ramos, 401

Codipave Mecânica: Rua Getúlio Vargas, 1526

LANCHONETE FLORESTA

SOB NOVA DIREÇÃO.

LANCHES - SALGADINHOS - CERVEJA - REFRIGERANTE

Rua Cel. Albuquerque (ao lado do Jucão)

ADVANCE ENGLISH CENTER

INFORMÁTICA

MS-DOS - WINDOWS - WORD FOR WINDOWS - EXCEL

Início: 17/03

Nós descomplicamos o computador para você!

Rua Barão do Rio Branco, 744/01

Fone:622-2373

LANÇAMENTO **BAND CALÇADOS** 8 DE MARÇO

O NOVO ESPAÇO NA BANDEIRANTE

Sandálias **50%** desc. a vista e **25%** desc. no crediário em **6 X** sem entrada e sem juros

Sapatos e tênis com **25%** desc. a vista

TUDO EM **6 X** SEM ENTRADA - SEM JUROS - ESPECIAL PARA MARÇO

VENHA CONHECER O NOVO ESPAÇO NA BANDEIRANTE

Loja Preferida

JOÃO LINZMEIER & CIA. LTDA.

COLEÇÃO VERÃO

DISRITMI

Com 40% de desconto à vista

Inclusive Calça Jeans

PROMOÇÃO VÁLIDA ATÉ 15/03/97

Rua Paula Pereira, 854

Acervo: Biblioteca Pública SC - Hemeroteca Digital Catarinense

Fatos em Foco

Curso de cestaria

Através das Ações Integradas da 18ª CRE, acontecerá o curso de Cestaria para o Clube de Mães do Colégio Estadual Horácio Nunes de Irineópolis, no dia 06 de março.

Também estão programados cursos para Clubes de Mães de outros Colégios de nossa região.

A 18ª Coordenadoria Regional de Educação através da Equipe de Ensino, vem acompanhando as reuniões da APP com o objetivo de esclarecer dúvidas e proporcionar condições para a realização de um trabalho cooperativo entre a Escola e a Comunidade.

Colação de grau

Neste sábado 22 estudantes concluem o curso de serviço social da Universidade do Contestado (UnC) no campus aproximado de Porto União. É a segunda turma a receber o diploma. Colação de grau ocorre às 20 horas no cine Luz em União da Vitória (PR).

Peças teatrais

Primeira programação da Coordenação de Extensão e Cultura do Campus de Canoinhas da Universidade do Contestado (UnC) acontece nos dias 13 e 14. Duas peças teatrais vão ser apresentadas no Centro de Cultura da UnC (antigo cine Capital), na travessa Ubaldo Ricardo da Silva. A primeira, destinada ao público infantil, é A,B,C - Um tesouro prá você, com apresentações previstas para o dia 13 às 9 horas e para o dia 14 às 15 horas. Segunda peça é Tudo que você sempre quis saber sobre drogas, dirigida a adolescentes, pais, professores e ao público em geral. No dia 13 essa peça será encenada às 15h30min e às 20h30min. No dia 14 apresentações serão às 09 e às 20h30min.

▼ IPTU

Os carnês do IPTU começaram a ser entregues, nesta segunda-feira, dia 03. A entrega está sendo feita nas residências pelos acadêmicos da UnC-Universidades do Contestado. Todos que pagarem o IPTU em parcela única até o dia 15 de abril terão direito à 40% de desconto. Quem optar pelo parcelamento de até 6 vezes, terá desconto de 10% sobre o valor impresso no carnê.

▼ Limpeza de praças

Os alunos do Colégio Agrícola Vidal Ramos que possuem bolsas de estudo em convênio com a prefeitura estão dando a contrapartida limpando praças da cidade. Todos os sábados o grupo de 25 alunos pode ser visto fazendo a manutenção das praças Lauro Müller e Osvaldo de Oliveira.

▼ Cuidado fumantes:

Numa reportagem no Jornal Nacional saiu a seguinte notícia: Os Estados Unidos decretaram uma lei que proíbe a venda de cigarros nas lanchonetes e supermercados e outros, para os menores de 27 anos. Imagine se pega esta onda no Brasil, deixaria muita gente louca da vida...

▼ Voltolini quer unificação da fiscalização ambiental

O deputado estadual Eni Voltolini (PR), em pronunciamento no plenário da Assembléia Legislativa nesta segunda-feira (3), cobrou dos organismos de defesa do meio ambiente, maior coerência e boa vontade na aplicabilidade da lei, na interpretação da legislação. "Não podemos mais conviver com vários órgãos, cada qual tendo interpretação e com isso penalizando os produtores, principalmente", comenta Voltolini.

Fez um apelo para que a Comissão de Saúde e Meio Ambiente, da Assembléia, promova uma discussão ampla convidando a Secretaria Estadual de Desenvolvimento Urbano e Meio Ambiente, Fatma, Ibama e as ONGs (organizações não governamentais) para se chegar a uma só linguagem. Voltolini também relatou a questão dos mananciais de água que estão comprometidos pela poluição.

ACABE COM O CALOR E AUMENTE A PRODUTIVIDADE DE SUA EMPRESA

LUFTMÁXI®

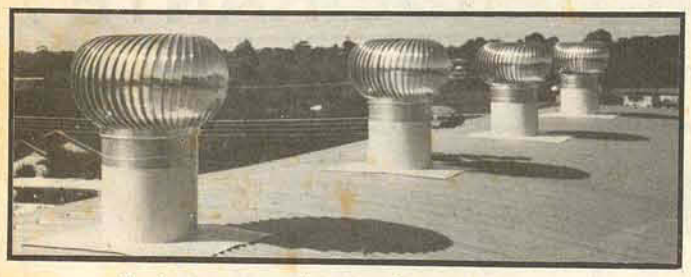

- Funciona com o vento (sem custo de energia elétrica) - 24 horas por dia
- Custo zero de manutenção - Não produz ruído
- Instala em qualquer telhado

GARANTIA 5 ANOS

SOLICITE MAIORES INFORMAÇÕES OU FAÇA SEU ORÇAMENTO SEM COMPROMISSO FONE: 436-1758

Doença do mundo

Janete Isabel Woitexen - Advogada

É comum encontrarmos na sociedade, habitat natural do ser humano, aqueles que não perdem tempo em atacar pejorativamente seus semelhantes.

"Grande é a lábia, a astúcia, o idioma do injuriador. Por isso, não é possível catalogar os meios pelos quais o delito em causa pode ser cometido... Há injuriadores que atuam até mesmo através do silêncio." (Serrano Neves, in. Direito de Imprensa)

Faz parte do dia a dia de muitos, ocupar o tempo com fofocas, as quais correm de boca em boca, transmitidas eivadas de julgamento subjetivos e acrescidas, ainda, de grande dose de imaginação.

Quando se fala em pensamento subjetivo, fala-se no conteúdo próprio de ser humano, que dotado de inteligência é capaz de pensar, ponderar, discernir, transmitir suas idéias e viver em harmonia. Pensamento subjetivo é, pois, a opinião que o ser humano é capaz de emitir a respeito do que quer que seja, a qual é formada pelo conjunto de valores que cultivou ou deixou de cultivar durante o período em que já lhe foi permitido viver.

Ora, se assim é, cada um externa aquilo que lhe vai na alma e aí é que as coisas se complicam, pois nem sempre o que é dito, escrito ou gesticulado, é expressão da verdade. O mais incrível disso tudo é a capacidade que algumas pessoas têm para criar acusações desagradáveis com relação aos outros, as quais são divulgadas sem a menor inquietação de consciência.

Detentores desse deselegante poder, esquecem do respeito para com os outros e por si mesmas, sendo incapazes, apesar de tão criativas, de enxergar os seus próprios defeitos. Talvez não seja correto afirmar que sejam incapazes de se auto-analisar. Quem sabe fica melhor dizer que lhes falta o tempo necessário para essa prática, afinal, quem tem tanto para divulgar, acaba passando as horas, preocupado apenas em atingir a honra dos demais.

Depois, ao sofrerem as indagações a respeito dos comentários que ousaram tecer, ocultam-se na pobreza de espírito que os envaidece, negam suas artimanhas e, com grande facilidade, atribuem aos outros a culpa pelas injúrias, calúnias e difamações que criaram, como se possível fosse, continuarem isentos de quaisquer responsabilidade sobre o ocorrido.

Porém, a honra é um bem precioso da pessoa humana, equiparado à própria vida, e assim sendo, possui no âmbito do Direito, a devida proteção. Basta citar a Carta Magna vigente em nosso país, que profundamente voltada para os direitos individuais e coletivos, assegura textualmente a proteção da honra, quando preceitua, no Título II, Capítulo I, Art. 5º, X: "SÃO INVIOLÁVEIS A INTIMIDADE, A VIDA PRIVADA, A HONRA E A IMAGEM DAS PESSOAS, ASSEGURADO O DIREITO À INDENIZAÇÃO PELO DANO MATERIAL OU MORAL DECORRENTE DE SUA VIOLAÇÃO".

Convém, portanto, que as pessoas acostumadas a inventar e espalhar fatos injuriosos a respeito dos outros, procurem aproveitar melhor o tempo buscando em si mesmas valores capazes de enaltecer os seus semelhantes, o quê, com certeza lhes propiciará mais harmonia no convívio social.

Neste semanário sua propaganda é mais divulgada, porque não limitamos nossas distribuições.

Dia Internacional da Mulher

A Secretaria do Desenvolvimento Econômico preparou programação para o Dia Internacional da Mulher. O evento acontecerá na Igreja Matriz de Canoinhas, neste sábado 8 de março, às 14 horas. Serão proferidas palestras sobre os direitos da mulher e a sua condição no mundo moderno. Haverá sorteio de brindes às participantes.

"Esperamos reunir as mulheres canoinhenses para um grande ato público, onde iremos conversar sobre a nossa importância como mães, esposas, trabalhadoras e cidadãs", diz a 1ª Dama do município, Maria Margareth Krautler. Para coordenar o evento foi formada comissão de mulheres. Veja a programação:

Abertura - 14 horas - Resumo histórico sobre o Dia Internacional da Mulher - por Maria Margareth Krautler.

Apresentação da Banda do 3º BPM - execução do Hino da Cidade

ORAÇÃO DA FAMÍLIA
AMIGOS PARA SEMPRE
MARIA DE NAZARÉ

Introdução - Dinâmica de **Sócio-terapia** - Por Maria Izabel Freitas Seleme

Palestra - Os direitos da Mulher segundo o Código Civil Brasileiro.

Apresentação Musical - Lilinha Duarte

Palestra - A Mulher frente às exigências do Mundo Moderno - **Enfoque sobre a dupla jornada de trabalho da mulher** - Por Maria Izabel Freitas Seleme

Poema - Declamação feita pela Irmã Matilde

Finalização - Bênção e partilha do pão - Bênção final - Padre Pillotto, Pastor Wolfgang e Pastor Alvarin

Canto Final

A programação deve se estender até às 16h30min.

Sebrae e CDL realizam curso em parceria

Em Canoinhas o Sebrae juntamente com a CDL realizaram no período de 03 à 06 de março o curso de Administração de Recursos Humanos, com o professor Martinho Exterkoetter de Joinville, esse curso envolveu 21 empresas de Canoinhas de micro e pequeno porte totalizando 30 participantes.

Segundo Nivaldo Brey Júnior, técnico do Sebrae de Canoinhas este curso tem como objetivo motivar os profissionais de recursos humanos e de outras áreas a refletirem e adotarem novas posturas na administração dos recursos humanos, visando o maior comprometimento, parceria e trabalho de equipe, práticas que levam a qualidade, produtividade e competitividade.

Empresas participantes: **IKO MATERIAIS DE CONSTRUÇÃO, KNOREK AUTO PEÇAS, PAPELARIA OURO VERDE, LIVRARIA 2000, PISO SÃO BERNARDO, CASA ERLITA, FARMÁCIA PLANALTO, HOSPITAL SANTA CRUZ, LOJAS DuMÓVEL, LABORATÓRIO DR. ZULMAR, FUCK AUTOMÓVEIS, COMERCIAL CHAMBER, FUCK MATERIAIS DE CONSTRUÇÃO, BIKE CENTER, CAMAREZ CONFECÇÕES, COMÉRCIO DE AUTOMÓVEIS RODA VIVA, FARMÁCIA E DROGARIA VITAL, MALLON & CIA, COMPENSADOS E LAMINADOS LAVRASUL, SINCOVAC.**

Tratamento da água de poço

1. FERVURA: A água deverá ser fervida durante 10 minutos.

2. TRATAMENTO QUÍMICO: Usar 2 (duas) gotas de hipoclorito (água sanitária) para cada litro de água; misturar bem e aguardar 30 minutos antes de consumir.

- Guardar em recipiente limpo e tampado.
- Se a água estiver muito suja, coar através de um pano limpo antes de tratar.
- O hipoclorito ou água sanitária tem a propriedade de matar todos os micróbios da água contaminada.

-EXEMPLO: Balde com 10 litros de água, coloque 20 gotas de Quiboa, misture, tampe, espere meia hora e pronto, pode usar.

Muitas vezes, a água, mesmo tendo boa aparência, contém diversos micróbios nocivos à saúde.

Essa água pode transmitir várias doenças: as verminoses em geral, a febre tifóide (tifo), a hepatite e a cólera são algumas delas.

Você pode evitá-las, tornando a água que você usa mais pura e ajudando, assim, a defender a saúde de seus amigos e parentes.

EXPEDIENTE

EDITORA CORREIO DO NORTE S/C LTDA.
Fundado em 29 de maio de 1947
FONE: (047) 622-1795
Jornalista Responsável:
Edvardes J. Sartori - DRT/SC nº 13

Representante Comercial: ZIG & CIA FILMAGENS
CGC. 01.000.680/0001-06 - Insc. Est. 253-093.490
Insc. Mun. 4742.2 - Rua Barão do Rio Branco, 330 - Centro
Fones: (047) 622-1795 / 622-3784 / 986-6145

Editor /Reporter: José Ramos Filho

Assinatura anual R$ 30,00 - SemestrelR$ 15,00
Jornal Matriculado no livro B-1 de "Matrículas de Jornais e de outros periódicos"à folha 001 sob nº 001 no Cartório de Registros de Pessoas Jurídicas de Canoinhas - SC
Filiado à Abrojori - Associação Brasileira dos Jornais do Interior. "Matérias de interesse particular só serão publicadsa mediante a aprovação da direção e pagamento antecipado. Bem como as matérias assinadas, não são responsabilidade do Jornal".

Composição - Fotolito e Impressão: GRAF-SET
Rua Frei Menandro Kamps, 582
Fone: (047) 622-1244

Acervo: Biblioteca Pública SC - Hemeroteca Digital Catarinense

"Para refletir"

"A maioria de nós prefere olhar para fora e não olhar para dentro de si mesmo"

(Desconhecido)

"Glamour"

Em um destaque hiper especial a simpática Gisele Pires do Prado em um clic de Moisés.

"Enlaces"

* Trocando alianças neste final de semana (08/03), sábado, o casal Almiro de Jesus Lisboa Junior e Rosangela Aparecida Maciel, com uma belíssima cerimônia na Igreja Nossa Senhora Aparecida e a recepção na Asemca.

Fotógrafo Moisés e Day After Day desejam muitas felicidades ao casal.

"Agitando"

* Dia 08/03, sábado, se o tempo colaborar, finalmente acontecerá o lual. O PRIMEIRO LUAL NA PEDREIRINHA, no lual haverá participação das seguintes bandas:

1º Som da Cor
2º Big Joke
3º Homo Sapiens

O evento promete várias atrações, ótimas!
Compareçam!

Aniversariantes da semana

- Dia 05/03/97 - Soldado ***DONIZETE BIALESKI***. (Papanduva)
- ***FELIPE MAICON PEREIRA*** aniversariou 01/03, completou 9 anos.
- ***NICOLLE ROMAN FERREIRA***, filho de Sérgio Ferreira e Cássia Roman Ferreira aniversaria dia 8/03/97. Completará 8 anos.

ZIG - FILMAGENS
Fones: 622-3784 e 622-1795
Rua Barão do Rio Branco, 330 - Centro

Tu és necessária

Tu és necessária e útil
onde quer que estejas.
Assim como, no céu,
toda e cada estrela enche o espaço
que lhe foi designado,
assim, também,
tu preenches este lugar,
que Deus te designou
quando teve de ti necessidade.
Não duvides jamais...
Quando estendes a tua mão
para amparar um amigo,
o Amor de Deus transmite calor
ao teu toque,
para que abençoes o coração vazio,
e o teu sorriso
lhe ilumine a escuridão.
Caminha, serena e justa na Graça.
Pois tu és útil e necessária!

Mensagem de seu JORNAL CORREIO DO NORTE à todas as mulheres neste seu dia.

SALVE 8 DE MARÇO, DIA INTERNACIONAL DA MULHER!

"Os fanáticos"

"Desde o início destes cem anos de história, o FLAMENGO refletia a essência de ser Brasileiro, já era manemolente, moleque, raçudo. Nenhum outro time consegue perturbar tanto o adversário quanto o FLAMENGO. Antes de torcerem por seus clubes, santistas, tricolores, palmeirenses, alvi-negros, são-paulinos, vascaínos e corinthianos, são anti-FLAMENGO. Só depois é que conseguem viver sua paixão.

Ass: ***BETO*** (CAETANO)

"Os fanáticos"

André Augusto Mussi Dreveck

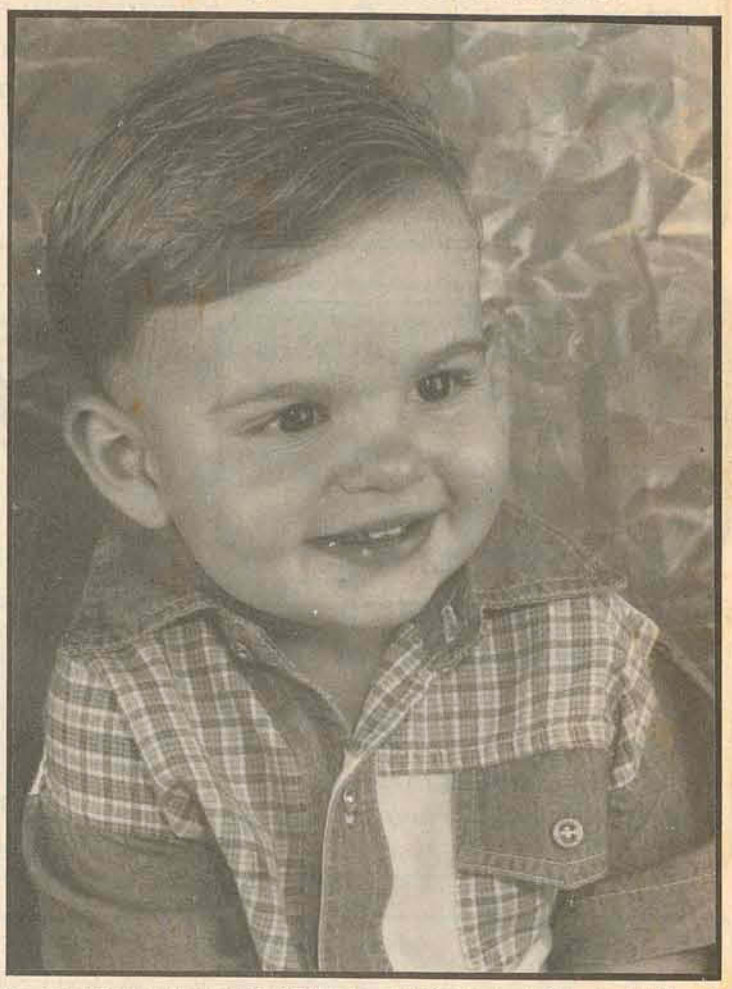

Quem aniversaria no dia 07/03 é o garotinho André Augusto Mussi Dreveck, filho de Sandro Dreveck e Mauren Mussi Dreveck. Festejam seus 2 aninhos no dia 08/03 (sábado) no Canoinhas Tênis Clube. Este lindo garoto foi fotografado por Moisés.

Bandeirantes em destaque

Neste dia 08/03 (sábado) inaugura a Band Calçados (Lojas Bandeirante) para melhorar o atendimento de seus clientes, e convida os mesmos para a inauguração e parabenizamos o nosso amigo Piri, o mais novo relações públicas da Band Calçados.

"Rapidinhas"

* Sempre muito queridas as amigas Juliana Simões e Karine Cubas Batista.
* Vale a pena registrar a beleza e a simpatia de Mara Regina Stralbe.
* Sem dúvida muito querido André Celevi e Fernando.
* Moisés sem dúvida o fotógrafo mais elogiado da city.
* Os elogios vão esta semana para a Boutique Guezz, que com suas ótimas promoções, cada vez mais agradando seus clientes.
* Andréia Bail, de malas prontas para Curitiba. Vê se não esquece dos parentes e amigos.
* Para encerrar as rapidinhas desta semana mandamos um abração para o pessoal da "FAG".

Luiz Carlos Brehmer
Fone: 622-0096
Serviços de torno e solda em geral
Rua Rui Barbosa, 1061 - Próximo ao Bom Dia I

COMEÇO E PHIM LANCHES
16 Tipos de lanches
Porções - Frutos do Mar
Quartas e Sábados costeladas com acompanhamento R$ 3,00 por pessoa
Aberto de segunda a segunda a partir das 17:30h.
Rua Felipe Schmidt, 1328 - (em frente ao Kengo's)

DISK PIZZA
622-1737
Atendemos diariamente das 18 às 23 horas

Classicarros Roda Viva

VEÍC.	ANO	COMB.	COR
Chevette	86	A	Branco
Chevette SL	89	G	Marron
Corsa 1.0	96	G	Branco
Escort GL 1.8	93	A	Cinza
F 75	76	G	Laranja
Gol 1000	96	G	Branco
Gol CL 1.6 MI	97	G	Azul Unique
Gol CLI 1.8	95	A	Branco
Gol GT 1.8	86	A	Preta
Jeep	63	G	Azul

VEÍC.	ANO	COMB.	COR
Kadet GL 1.8	97	G	Vermelho
Kadet SL/E	92	A	Prata
Kombi STD	96	G	Branca
Logus CLI 1.8	95	G	Vermelha
Pampa L 1.6	96	G	Azul
Pick Up Corsa GI	96	G	Cinza
Saveiro CL 1.6	93	G	Prata
Uno EP	96	G	Cinza
Versailles	92	A	Cinza

Rua Caetano Costa, 315
Fone: (047) 622-3780 e 622-2572 - Fax:622-0083

MINA LOTERIAS
Mega Sena - Super Sena - Quina - Loteria Esportiva
A Mina Loterias oferece a seus clientes, Loteria Esportiva, Quina, Super-Sena, Mega-Sena, Fechamento pelo computador, Loteria Federal, Raspadinhas, Baú da Felicidade, Tele-Sena e Papa-Tudo, também através de convênios firmados com C.E.F., recebe tarifas públicas, como faturas de Casan, Celesc e Telesc.
Visite-nos, aqui você será bem atendido, pois o nosso objetivo é satisfazer nossos clientes
Rua Vidal Ramos, 920 - Fone:622-1562

MAFFEZZOLI
A vidraçaria Maffezzoli mantém uma tradição de bons serviços!
Possui vidros em todos os padrões com pronta entrega. Colocação por profissionais preparados.
Dispõe ainda de: Quadros, Molduras, Artigos para presentes, formas plásticas para confecção de chocolate caseiro, imagens religiosas em gesso, cristais e lâmpada, rádios, relógios e fitas cassete, brinquedos e bolsas escolares, artigos de umbanda.
Rua Cel. Albuquerque - **TELEFONE: 622-1045**
Canoinhas - Santa Catarina

Acervo: Biblioteca Pública SC - Hemeroteca Digital Catarinense

Vulcanizadora MAUÁ Ltda.
COMÉRCIO DE PNEUS
Antonio Cesar Damaso - diretor
Recapagem e Recauchutagem para pneus: de Transporte, de Terraplanagens Agrícolas
Rua Mal. Floriano, 375
FONE/FAX: (047) 622-3369 OU 986-5298
Canoinhas - Santa Catarina

CASA DOS PNEUS NOSSA SENHORA APARECIDA
Serviço totalmente automatizado, vendas de pneus e câmeras novas e pneus importados.
Rua Vidal Ramos, 1145
(em frente ao Lotário, centro)
Helko & Mello
Furou, então vai lá que o João e o Beto consertou...

LANCHERIA HABITAT'S
de Durcílio Rodrigues Melo
Lanches - Pizzas e Diversos
Tipos de Sorvetes
Rua Roberto Ehlke, 270 -CANOINHAS - SC

LANCHONETE BRASIL
Serve refeições diariamente.
Entregamos sua *MARMITEX* à domicílio
Rua Cel. Albuquerque, 694

SH COMÉRCIO DE MÁQUINAS LTDA.
FONE/FAX: (047) 622-3565
Rua Frei Menandro Kamps, 139 - Canoinhas/SC

Laboratório Fotográfico Cop Color
REVELAÇÃO EM 1 HORA
Filmes, Câmaras, etc.
Fotografias: Casamentos, Batizados

Fármácia J.R.
de João Farmácia Medicamentos e Perfumarias
Fone: 986-5065
Av. Rigesa, 1761 - Três Barras - SC
Anexo Hotel Avenida

Fármácia Sinhazinha
PLANTÃO 24 HORAS
FONE: (047) 655-1109
Rua Luiz Davet,364 - Major Vieira - SC

ESQUADRIAS METÁLICAS CANOINHAS
FERRO E ALUMÍNIO - Janelas, grades, portas e portões de elevação, ponto gráficas,porta de rolo, estruturas metálicas, box para banheiro
Rua Frei Menandro Kamps, 2043 - Fone: 622-3568
Bairro: Alto das Palmeiras - Canoinhas - Santa Catarina

LANCHONETE CABANHAS
Aqui você encontra lanches, salgados e diversas marcas de cervejas geladas.
Rua Basílio Humenhuk, esquina c/ Duque de Caxias - Alto das Palmeiras - Canoinhas-SC

New Point
Pizzaria - Restaurante
Sua casa fora de casa
SOB NOVA DIREÇÃO
Av. Santa Catarina, s/nº
Três Barras - Sc

Aposte na Loteria Federal que a sorte é todo dia, então o que está esperando? Procure o Zé da Loteria em frente ao Banco do Brasil das 14 às 15 horas ou pelo fone 622-2296. Então, o que está esperando? Vá correndo, adquira o seu bilhete e boa sorte...

ARTIBANO PACKER
Indústria de móveis e esquadrias em geral
Av. Santa Catarina, 205
Fone:(047) 623-0141
89490-000 - Três Barras/SC

OURO VERDE SOM E PROPAGANDA LTDA.
**Casamentos*
**Animação de festas e eventos em geral*
** Montagem de equipamentos para som ambiente e reparos*
Contato na Rua Paula Pereira, 981
Fones:(047) 622-1338 / 622-2622

RENOVA MATERIAIS DE CONSTRUÇÃO LTDA.
Rua Francisco de Paula Pereira, 1170 - Fone: 622-2855
OFERTAS DA SEMANA

Válvula Docol base	39,50	Tinta Látex 18 litros	39,90
Tijolo 4 furos (milheiro)	138,00	Conj. Sanit. Ideal Standart	78,00

Prestações de Seriços, mão-de-obra especializada!

MB Audio
Pionner - Kenwood - Rockford - Fosgate - Bravox
Assistência técnica, vendas e instalação de som automotivo
Rua Major Vieira, 706
Fone/Fax: (047) 622-0356 - CEP 89460-000
Canoinhas - SC

SORVETERIA TUANA
Francisco Alvaro Barbosa
DIVERSOS TIPOS DE SORVETE
Avenida Rigesa,1156
89490-000 - Três Barras/SC

AUTO ELÉTRICA MIRO
Anexo a *KNOREK AUTO PEÇAS*
Consertos em motores de Partidas - Alternadores - Dínamos - Serviços Elétricos - Peças
Rua Fauri de Lima, 20 - Água Verde
FONE: 624-0011 - 89460-000
Canoinhas/SC

FÁBRICA DE MÓVEIS HEMCKMAIER
DE MÓVEIS NÓS ENTENDEMOS!
Quartos, cozinhas sob medida
Faça seu orçamento sem compromisso
FONE:(047) 623-0230
Rua Vereador Ricardo de Oliveira, 112
Vila Nova - Três Barras/Sc

Lotérica Três Barras
Aqui sua sorte à espera
Avenida Rigesa, 1052
Três Barras - Sc

BICICLETARIA BUENO
de Saul Bueno
Acessórios de peças e reformas em geral
Av. Rigesa, 81 - Três Barras/SC

CHAPEAÇÃO E PINTURA KAROLESKI
Para seu orçamento sem compromisso
Av. Rigesa, 22
Três Barras - SC

Oração ao Espírito Santo
Oh! Divino Espírito Santo. Vós que me esclareceis de tudo, que iluminais todos os meus caminhos para que eu possa atingir a felicidade, Vós que me concedeis o sublime dom de perdoar e esquecer as ofensas e até o mal que me tenham feito; a Vós que estais comigo, em todos os instantes, eu quero humildemente, agradecer por tudo que sou, por tudo que tenho e confirmar uma vez mais, a minha intenção de nunca me afastar de Vós por maiores que sejam as ilusões ou tentações materiais, com a esperança de um dia merecer e poder juntar-me a Vós e a todos os meus irmãos, na perpétua Glória e paz na vossa companhia e na companhia de meus irmãos. Ó divino Espírito Santo, iluminai-me, amém! *T.B.*

São Paulo
Paraná
S. Catarina
R. G. do Sul
Reunidas
REUNIDAS
CARGAS
Fone:624- 2197

BARBADA - VENDE-SE
Um lote c/ 550 m², no Jardim Esperança, próximo, Cohab 4.
Tratar fone 622-1869 c/ Leoci
R$ 3.500,00
(Aceita-de carro no negócio)

MERCABOM
O mercado que faltava em Canoinhas, aberto 15 horas por dia, das 7:30 às 22:30 sem fechar para o almoço e aos domingos e feriados das 8:00 às 13:00 horas.
Todos os domingos fazemos um delicioso frango assado para seu almoço ficar ainda melhor.
CONFIRA OS PREÇOS DE ALGUNS PRODUTOS:

Farinha de trigo Sudoeste 5 kg	R$	2,49
Farinha de trigo Sol 5 kg	R$	2,39
Costela Bovina kg	R$	1,89
Margarina Delícia 1 kg	R$	2,49
Maionese Helmmans 1 kg	R$	2,99

Venha e confira!
Rua Eugênio de Souza, 515
(Em frente Auto Peças Leo)

ZIG - FILMAGENS
Fones: 622-3784 e 622-1795
Rua Barão do Rio Branco, 330 - Centro

CORREIO DO NORTE
Há 49 anos informando

Motocar
RETÍFICA DE MOTORES
ESPECIALIZADA EM:
MERCEDES - SCANIA - VOLVO
PEÇAS ORIGINAIS
CANOINHAS - FONE: (047) 624-0377
SERVIÇO AUTORIZADO MWM

Acervo: Biblioteca Pública SC - Hemeroteca Digital Catarinense

Painel Painel Painel

By: Bertoldo, Rosalia, Any, Wellyngton

Nosso oi!!!
Oi!!!

Aqui estamos novamente para relatar a você amigo leitor os acontecimentos e que ainda está para ocorrer em MAJOR VIEIRA CITY, portanto, ponha os óculos, aperte os cintos e boa leitura.

Rádio Planalto completa 12 anos de sucesso

No último dia 05/03, completou seus doze anos de existência a conhecida e conceituada emissora de rádio de Major Vieira city. Estamos falando da Rádio Planalto de Major Vieira Ltda.

A Radio Planalto é uma emissora que se destaca na região do Planalto Norte por estar acima de tudo em uma localização previlegiada, fazendo com que seus anunciantes tenham o retorno que esperam do comercial, a Planalto fica em Major Vieira se colocando entre Papanduva, Monte Castelo, Itaiópolis, Três Barras, Canoinhas, Bela Vista do Toldo e interior de Ireniópolis, Mafra, Santa Cecília e Santa Terezinha, portanto a Rádio Planalto tem todos os dias a audiência garantida, um encontro marcado com os apreciadores da boa música e que gostam de ouvir diariamente programação montada para beneficiar os mesmos.

Recentemente a Planalto mudou sua programação que através da equipe de comunicadores e direção (que também é nova) reestruturaram o quadro de programas para tornar realidade os anseios dos ouvintes e que com essa reestruturação, foram os maiores beneficiados.

Confira a seguir a nova programação da nova Rádio Planalto, 12 anos de história e em 97 um novo começo:

Das 6h às 8h	- Paradão Sertanejo
09h às 10h	- Guia Astral
10h às 11h30	- Rádio Mania
11h30 às 11h45	- Espaço para Reportagens
11h45 às 12h	- Informativo da Prefeitura
12h às 12h15	- Jornal do Meio Dia
12h15 às 12h30	- Notas e Avisos
12h30 às 12h45	- A Voz da Profecia
12h45 às 13h	- Panorama Agrícola
13h às 13h45	- Querência e Cidade
13h45 às 15h	- Sertanejo Bom Demais
15h às 17h	- Terremoto
17h às 18h	- A Hora do Mate
18h às 18h15	- Orações da Ave Maria
18h15 às 19h	- Programa do Ivan
19h às 20h	- Ainda a Voz do Brasil
20h às 22h	- Musical da Noite

E tem mais, no sábado uma programação diversificada com a participação de integrantes da sociedade que fazem do microfone um hoby e desta maneira proporcionam aos ouvintes da emissora um sábado diferente.

Sintonize esta estação (1190) e você vai ouvir que não é só o verão que é quente.

Na foto o Estudio da Planalto

Aniversariando

A PAINEL parabeniza a David Ferens Primo e a Micheli Andressa Novak, que no decorrer da semana completaram idade nova, David no dia 04/03 e Micheli dia 05/03. Aos aniversariantes os parabéns da família, amigos e da equipe PAINEL. Felicidades.

Na foto os aniversariantes

Moisés

Num click especial do fotográfo Moisés (que esteve no início da semana em nossa city fazendo o que faz de melhor, fotografando) a sensualidade da Majorvieirense *Erenice Karvat*, que neste ano completa seus 15 anos e já é presença garantida no 1º baile de debutantes de Major Vieira.

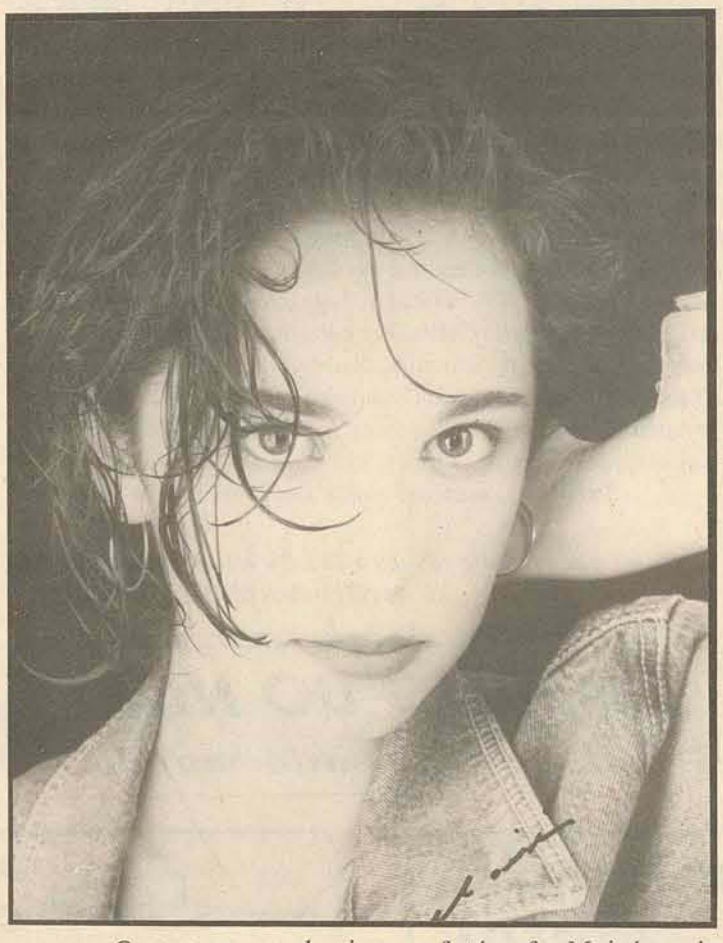

Queremos parabanizar o fotógrafo Moisés pela competência que demonstrou quando em Major Vieira, pena que faltou energia (não do Moisés) o que dificultou o trabalho do mesmo, mas se você ainda não fez o seu book não fique triste, Moisés nos contou que breve voltará.

Baile de debutantes

Já está programado no roteiro de promoções deste ano do club Palácio a realização do primeiro baile de debutantes de nossa cidade, o qual esperamos que seja o evento do ano, se você completa 15 anos e tem interesse em participar, entre em contato com Bertoldo, na Planalto. Fone: 655-1177.

Radar

Promessa é dívida, então está na hora de começar a cumprir.

- Quem faz o que não é permitido, deve ser punido.
- Vem aí o novo visual do Palácio, aguarde.
- Cuidado, breve vão querer tirar uma cópia sua (eis a evolução da ciência).
- Carneiro, só natural.
- E o dinheiro...
- Vem aí a segunda noite do motoqueiro.
- Portal da Cor, breve.
- Modas & Festas na onda dos casamentos, decoração está na mão.
- Piscina dos veteranos já em obras.
- Alô DNER onde está a tinta no restante da SC 477.
- Olha o cachorro quente, no centro da city.

Promoção de montão

A loja DuMÓVEL e Rádio Planalto estão realizando uma promoção imperdível. Se você quer participar aí vai a dica:

- Escreva uma carta colocando por fora do envelope PROMOÇÃO RÁDIO PLANALTO LOJAS DuMÓVEL, respondendo, ou melhor, citando um dos produtos da promoção de páscoa da DuMÓVEL. Leve a correspondência até a Loja DuMÓVEL, deposite na urna e concorra aos seguintes prêmios:

1º PRÊMIO
01 Mini system md 200, com CD Fraham
01 Bomboniere
01 Relógio de parede Herweg
01 Despertador Herweg
01 Conjunto de aço inoxidável para arroz - Backer
01 Conjunto para servir de aço in. Backer
01 Relógio de pulso - Lince

2º PRÊMIO
01 Conjunto 3 em 1 horizontal mc 2.200 - Frahm
01 Relógio Quartz Horient
01 Relógio de parede Herweg
01 Conjunto de aço inox para arroz
01 Conjunto de aço inox para servir

3º prêmio
01 Poltrona Everest em corino
01 Turbo calorvento magiclik
01 Relógio de parede Herweg
01 Bomboniere
01 Conjunto de aço inox para arroz

O sorteio realizar-se-á dia 25/03 nas Lojas DuMóvel no período da tarde, portanto as correspondências serão aceitas até às 12h do dia 25.

Participe desta você também!

Bandarecas

Estamos tentando montar uma banda em nossa região, os interessados deverão saber tocar absolutamente nada (tocar o F...) tem que ser careca e gostar de curtir amizade, música e festa.

A foto para a suposta BANDARECA nós já temos, informações por aí...

Na foto OS CARECAS

O NOSSO ATÉ

Valeu galera! Semana que vem se Deus nos permitir aqui novamente estaremos. Até!!!

Espaço Livre/Dança e Cia

"Trabalhando sempre com a seriedade, formação acadêmica e dedicação que você merece, nós temos professores formados e pós-graduados em Educação Física."

OFERECEMOS AULAS DE: JAZZ, SAPATEADO, BALLET, GINÁSTICA LOCALIZADA, STEP/LOCAL, DANÇA DE RUA, JUDÔ, KARATÊ, MUSCULAÇÃO FEMININA E ALONGAMENTO, EM VÁRIOS HORÁRIOS.

Informações: Rua Frei Menandro Kamps - 1030, fone: 622-3125

De segunda à sexta: 8 às 11h
13h30 às 19h30

Professora Responsável: ***Regina Gallotti Kohlbeck***

DISK PIZZA

Fone: 622-1737

Atendemos diariamente das 18 às 23 horas

SORVETERIA PALÁCIO

Oferecendo a você todos os tipos de sorvetes e variedade em taças...

LOJA MODAS & FESTAS

Uma loja a altura do seu charme - A loja da família majorvieirense - Roupas, calçados, menor preço e crediário próprio.

(AO LADO DO CONSULTÓRIO DO DR. EDSON COLLA)

Acervo: Biblioteca Pública SC - Hemeroteca Digital Catarinense

Coluna Informativa

José Agustinho Gapski

A árvore

A árvore não é só enfeite da terra; ora em flor, ora em fruto: ela é a purificadora do ar que respiramos, e garantidora do manancial que jorra para a nossa sede e para a rega das lavouras. Movendo docemente os seus ramos, trabalha como fiadeira do sol: recebendo na copa os raios ardentíssimos, desafia-os em brando calor, agasalhando assim os que se achegam à sua sombra. Ela é medicina e é beleza, frondejando à beira da nossa morada, e ainda é confidente dos nossos pesares e alegrias, quando sob os seus galhos recordamos saudades ou edificamos nosso sonho. Assim é a árvore viva. Morta, ela é tudo - o princípio e o fim; berço e esquife e, entre esses dois pólos, tudo é árvore - a casca e o templo, o leito e o altar, o carro que roda nas terras lavradas, no navio que sulca os mares, o cabo de enxada, a haste da lança e tantos, tantos outros utensílios da vida. Matar a árvore é estancar uma fonte. Onde se devastam as florestas estende-se o deserto estéril - resseca-se o terreno, os rios minguam, somem-se os animais. Assim a árvore, sendo beleza, é ao mesmo tempo a fiadora da vida.

Nossa cooperativa de Canoinhas tem uma informação sobre: A NOVA REALIDADE NA COMERCIALIZAÇÃO DE GRÃOS NO BRASIL.

Esta informação foi fornecida pelo Chefe Dept. Comercial: JOHN EMERSON JAZAR.

A nova realidade na comercialização de grãos no Brasil

O nosso país há anos é palco de alterações bruscas na política econômica, sempre com o objetivo de controlar a inflação que dizimou durante décadas o poder de compra do brasileiro.

Neste período o setor agrícola careceu de uma maior atenção de nossos governos, o que impediu que a nossa agricultura atingisse um crescimento de primeiro mundo.

Há dois anos surge a estabilidade com o Real, chega o Mercosul, o Catt, enfim, a globalização do mercado mundial. O produtor carecendo de uma maior profissionalização, somados ao sucateamento da indústria ligada ao setor, ficamos sem competitividade internacional.

Hoje, as dificuldades que afloraram, conscientizou a agroindústria de que precisamos nos tornar eficientes e eficazes o mais rápido possível. Estes objetivos, temos certeza, atingiremos com a garra do homem do campo, e a iniciativa de nossos empresários. Mas um ponto fundamental para possuirmos uma agricultura que o Brasil merece, são as reformas políticas que encontram-se paralizadas no congresso. Na atualidade exportamos impostos e importamos subsídios com prazos para pagamento que chegam a 360 dias como no caso do trigo argentino, a juros de apenas 8,5% ao ano.

As taxas de juros atuais praticadas no país e o famoso "Custo Brasil" que encarecem e complicam a comercialização brasileira, são insuportáveis. Não somos a favor do protecionismo, que está comprovado, favorece os comodistas e os ineficientes; mas necessitamos destas reformas urgentes e uma maior aplicação de recursos na pesquisa agropeeuária, para que em médio prazo possamos ter uma agricultura estável, mais barata, simplificada e com qualidade.

Sua preferencia por este semanário fez dele o campeão de vendas que nos concedeu abaixar o preço em 25%.

Dia Internacional da Mulher

No ensejo de mais um **DIA INTERNACIONAL DA MULHER** - 8 de março, a Legião da Boa Vontade (LBV) e seu Presidente, José de Paiva Netto, homenageiam todas vocês, mulheres, seja qual for a sua profissão, idade, condição social, nacionalidade ou raça.

Esta saudação é, acima de tudo, àquelas que não medem esforços para ajudar o Brasil a conquistar um futuro melhor. São mulheres que acabaram com o conceito de "sexo frágil", porque sabem prestigiar seu talento e sua competência.

Ser mulher hoje é, portanto, lutar para alcançar as mais altas posições da sociedade, vencendo pela força do trabalho, sem deixar de lado sua grande vocação, que é a de sustentar as civilizações na busca do progresso.

Investimento no ser humano

A Legião da Boa Vontade agradece aos seus colaboradores, pois em 1996, com a ajuda de todos, a entidade prestou nada menos que 2,1 milhões de atendimentos para as comunidades carentes de todo o País. Portanto, você, que investiu no Ser Humano, através de seus donativos à LBV, tem motivos de sobra para comemorar. Parabéns por ter acreditado na força da solidariedade, na certeza de que, somando-se os esforços de cada um, poderemos fazer muito mais ainda em 1997. A LBV, que trabalha com poucos recursos e depende da ajuda da sociedade, dedica ao coração dos seus colaboradores este pensamento de seu Presidente, José de Paiva Netto: "Todas as vitórias estão devidamente ao nosso alcance, pela força do nosso trabalho". LBV dá Sorte. Quando ela ligar diga Sim! Em Joinville, visite a Creche e Pré-Escola Aziro Zarur, rua Padre Antonio Vieira nº 670, no bairro Saguaçu. E convidamos você a participar da Ronda da Caridade, realizada toda semana nos bairros mais necessitados de Joinville, distribuindo sopa pronta, roupas, calçados, alimentos em geral e também cortes de cabelos, tudo isso gratuitamente. Este trabalho conta só com a ajuda de voluntários, maiores informações nos fones: 433-2202 e 422-7188.

Participe, contamos com a sua presença...

Em Joinville o Núcleo da LBV está localizado na rua XV de Novembro nº 740 fone: 433-2202

CORREIO DO NORTE
Há 49 anos informando

Associação dos descendentes de italianos de Canoinhas "La Bella Italia"

Mensagem

"Ogni giorno, quando ti alzi, fa' affermazioni positive di gioia e di vittoria, cercando di costruire attorno a te un ambiente de serenità e di armonia.

Impara a sorridere di cuore a tutti: parenti, amici, conoscenti in modo tale che basti la tua presenza, affinchè la gioia penetri nel cuore degli uomini che ti si avvicinano.

E sperimenta la felicità che questo certamente ti causerà.

Non accumulare nel tuo cuore desideri di vendetta, residui del male.

Buttali fuori, perdoando e dimenticando quelli che ti hanno fatto di male, con parole, atti e maldicenze, calunnie e ingiustizie.

Dimentica!

Una sola persona guadagnera con il, perdono: tu stesso, che que libererai il tuo cuore del peso dell amarezza e dell' odio.

Sii inteligente: perdona e dimentica, per essere felice."

Agradecemos a todos que nos apoiaram para darmos início ao Curso de Língua Italiana (Primeiro semestre) na UnC campus de Canoinhas em convênio com o Centro de Cultura Italiana (CCI) PUC-Pr e Governo Italiano.

Presidente:
Moacir Mischiatti
Vice-presidente:
Agenor Christofoli
Primeiro Tesoureiro:
Marcelino Alchieri
Segundo Tesoureiro:
Zelia Marcolin
Primeira Secretária:
Sueli Marcolin
Segunda Secretária:
Dorival Scarduelli
Departamentos:
Relações Públicas:
Francisco Dalbosco
João Pedrassani
Wilmar Capanema
Gastronomia:
Eloi Bona
Zaira da Rosa Alchieri
Edésio Tramontin
Vicente Bernardi
Ivania Bernardi
Cultural:
Heloisa Wendt Mischiatti
Cacilda Riske Capanema
Social:
Milvo Miotto
Nizio Zebetti
Divulgação:
Carmen Beltrami
Izabel Andrade Christofoli
Decoração:
Lidia Dalbosco
Rosane Scarduelli
Isaura Garzo
Conselho Deliberativo:
Francisco Garzo Neto
Ivo Fiorentin
José João Klempouz
Conselho Fiscal:
Luis Alberto Benso
Wilson Murara
Atila Gaioni

FONE: 622-3365
Consórcios

Bem	Plano	Crédito	Valor parc.
Honda CG 125 Titan	HU	3.160,00	75,74
Honda XL 125S	XH	3.926,78	94,11
Honda CBX 200 Strada	HS	4.674,14	112,03

HONDA
Ricardo Motos
Av. Getúlio Vargas, 961 - Canoinhas - Santa Catarina

ASSOCIAÇÃO DE GINÁSTICA E DANÇA CORPO E MOVIMENTO
PRÊMIO MELHOR ACADEMIA DE GINÁSTICA E DANÇA TOP EMPRESARIAL
MATRÍCULA A PARTIR DE 3 ANOS PARA: Ginástica Rítmica, Jazz, Ginástica-Jazz, Ballet e Expressão Corporal. Adulto Feminino Ginástica Localizada, Aero-Local, Step e Especial: Avaliação física individualizada.
Fone: 622-3403 / Rua 12 de Setembro, 45 — VISITE-NOS...

HOSPITAL SANTA CRUZ
CANOINHAS - SANTA CATARINA

O Presidente do Hospital Santa Cruz, Pastor Wolfgang Richter, no uso de suas atribuições, de acordo com o estatuto Social, RESOLVE:

CONVOCAR

Os sócios do Hospital Santa Cruz para a Assembléia Geral Ordinária, a realizar-se às 20 horas do dia 18/03/97 na sede da AFUSHSC (Associação dos Funcionários do Hospital Santa Cruz) para tratar dos seguintes assuntos:

* Apresentação do Relatório da Gestão 95/97
* Eleição da nova Diretoria mandato 97/99
* Assuntos Gerais

Canoinhas (SC), 18 de fevereiro de 1997
PASTOR WOLFGANG RICHTER
Presidente

SUCHEK
Corretora de Seguros Ltda.
SEGUROS COM QUALIDADE E SIMPLICIDADE:
AUTOMÓVEIS - RESIDÊNCIAS - EMPRESARIAIS - VIDA E ACIDENTES PESSOAIS
VIDA RESGATÁVEL - TRANSPORTES NACIONAIS E INTERNACIONAIS.
Rua Frei Menandro Kamps, 315 - 1º Andar - *FONE: (047) 622-2120 - FAX: 622-2321*
Canoinhas – Santa Catarina

Posto "Líder" — **Ipiranga/Atlantic**
Gasolina - Álcool - Diesel filtrados e aditivados - Serviços de lavação - Lubrificação - Pulverização - Troca de óleo e Filtros - Atendimento Nota 10, com funcionários competentes e zelosos com seu veículo
Aceitamos Cartão de Crédito
Cheque pré-datado e
Tichet-Combustível
ABASTEÇA E GANHE UMA LAVAÇÃO DE LATARIA E AOS SÁBADOS GANHE 1 JORNAL CORREIO DO NORTE
RUA CORONEL ALBUQUERQUE, 86 - FONES: 622-0369 E 622-0666 - SAÍDA PARA TRÊS BARRAS

Acervo: Biblioteca Pública SC - Hemeroteca Digital Catarinense

Pastoral familiar

José Agostinho Gapski

Rumo ao novo milênio: 4º domingo da quaresma: 09/03/97.

"Deus enviou seu filho para que o mundo seja salvo".

Ponto de partida: apesar de toda a orientação insistente de Deus, a humanidade se desvia e, como conseqüência, acaba ficando em situação difícil. Assim aconteceu com o povo da Bíblia quando foi para o exílio na Babilônia. Mas Deus insiste na salvação.

Nós estamos mais acostumados a pensar em condenação e castigo para quem erra. O povo costuma dizer: "Quem aqui faz, aqui paga!" A sabedoria popular tira essa conclusão observando a vida. Vê que o mal praticado traz conseqüências que costumam recair sobre quem o executa. Além disso, quem diz tal coisa costuma ser a parte ofensiva. Aí, de algum modo, estará expressando um certo desejo de ver vingada pelo mal sofrido. Não estamos acostumados com perdão gratuito para valer. Achamos que é "desaforo" alguém que errou ser tratado direito. Com muita facilidade dizemos ou pensamos "Bem feito" quando acontece algo de ruim com alguém que nos prejudicou.

É por isso que a maioria dos presos, dos drogados, dos prostituídos, dos pivetes que aprendem cedo a furtar dos incautos. Mesmo quando não se diz nada, fica no ar a idéia de que "essa gente está tendo o que merece, está colhendo o que plantou".

Agindo geralmente como se só os outros precisam de perdão. E nem perguntamos o que seria de nós se sempre fôssemos julgados e nunca amados.

Reflexão bíblica: Perdão insistente para não bloquear a salvação

Na Bíblia, perdão a quem erra e se arrepende é a atitude mais frequente de Deus. Aliás, se Deus não perdoasse, a Bíblia seria um livro fininho, de poucas páginas, porque a História da nossa salvação ia acabar ali mesmo nos capítulos iniciais, com os primeiros pecados relatados. E nem seria História de salvação...

A leitura do livro das Crônicas fala dos pecados do povo de Deus, que se desviou da fé, apesar de todos as advertências dos profetas. O resultado foi o exílio da Babilônia. Mas Deus não deixa o povo lá para sempre. Espera que a lição faça efeito e perdoa, para poder recomeçar.

Deus faz isso de graça. É ele que quer salvar. Nem o povo de Israel nem nós merecemos e podemos cobrar dele a salvação, como se fosse apenas um prêmio de bom comportamento.

Felizmente, um amor bem exagerado!

O evangelho de João diz: "Tanto amou Deus o mundo, que lhe deu seu filho". E para que Deus fez isso? Para que aquele que nele crê não pereça" - ou seja, para salvar o que foi criado por amor.

Para isso Jesus veio: para salvar, não para condenar. Mesmo quando adverte, quando aponta erros, a intenção é salvar. Deus não fica feliz em deixar o pecador se perder, para depois dizer "Bem feito". Para conseguir essa salvação Jesus vai ao extremo de oferecer a sua própria vida, sinal de quanto somos, todos, preciosos para Deus. Se Jesus, que é justo, sem pecado, Filho de Deus, não veio para condenar, como vamos nos conformar com o erro e dizer que alguém está perdido, sem remédio?

E isso é estímulo para cada um ficar como está?

Conversão com medo de castigo, não é conversão, é ato de esperteza para se dar bem. Conversão de verdade só acontece quando a pessoa sente vontade autêntica de se tornar melhor. E queremos nos tornar melhores quando alguém importante nos ama e valoriza. Aí cuidamos de não decepcionar quem confiou em nós. Se não houver esperança de salvação, para que mudar? Quem não tem mais nada a perder nem tenta se corrigir. É essa esperança de salvação que nos ajuda a termos vontade de melhorar. Sem isso não haveria esperança nem para os malfeitores, nem para os presidiários, nem para os violentos, e nem para nenhum de nós aqui. Saber que precisamos da misericórdia de Deus nos ajuda a sermos misericordiosos uns com os outros, em qualquer circunstância.

Uma justiça que não recupera quem errou

Por todos esses motivos, é grave ter um sistema que castiga os criminosos e não é capaz de recuperá-los. Pior, ainda, se é um sistema que gera mais revolta, que piora quem já não estava num bom caminho. Quando se trata de gente, criada e amada por Deus apesar de qualquer erro, estamos lidando com um bem precioso que não se pode deixar perder assim. Muita coisa errada nessa área acontece porque ninguém se importa. Mas essa gente toda é importante para Deus, foi também por causa deles que Jesus veio salvar o mundo.

Chamados a ser luz num mundo que gosta de trevas

O evangelho diz que Jesus veio para ser Luz e foi rejeitado por gente que preferia as trevas. Nosso mundo anda cheio de trevas: a injustiça, a acumulação de uns que produz a miséria de outros, a vingança, a mentira para levar vantagem, a corrupção, a violência dos criminosos e dos que deviam recuperá-los...

Como seguidores de Jesus, somos convidados a levar a Luz da fraternidade e da justiça, lá onde estão as trevas, trabalhando para que o mundo se organize de forma condizente com o projeto do Reino. Ao fazer isso, não podemos perder de vista que o objetivo é construir, salvar. Não combateremos a violência com mais violência, mas oferecemos a força poderosa da solidariedade com os mais fracos. Olhando a vida coerente de Jesus pediremos ao Pai que nos ajude a sair de toda acomodação, para que não se apague a luz que nos foi confiada ao nosso batismo.

A grande substituição

O templo de Jerusalém será destruído. Mas pouco importa: Deus não vai ficar no despejo, não vai acabar no olho da rua. É nessa hora que Jesus faz a grande substituição: com a decadência do templo, ele oferece seu próprio corpo como morada de Deus. O corpo do "FILHO DO HOMEM", bem como o corpo do homem e da mulher, ou mesmo de qualquer criança: são estas as moradas preferidas de Deus. Toda pessoa: pequena ou adulta, rica ou pobre, doente ou sadia, ignorante ou erudita - todas elas são lugares privilegiados onde Deus se sente em sua casa.

Se Deus faz questão de morrer dentro de nós, quer dizer que o templo de edra bem que pode continuar subsistindo e sendo chamado de "lugar sagrado" lugar de encontro, de oração e adoração. Mas ele jamais terá o valor que um corpo humano tem.

E se destruir uma igreja ou um santuário pode ser grande profanação, profanação maior seria violentar e destruir um corpo humano, ainda que fosse o corpo do maior ladrão ou mesmo do mais perigoso assassino...

Tais afirmações em determinados ambientes podem ser tomadas por insensatez, loucuras ou até blasfêmia. Pelo contrário, elas fazem parte da verdadeira teologia cristã: a "teologia da substituição".

Aos descrentes de outrora, bem como aos descrentes de hoje, Jesus lança seu desafio: "Destruí este templo, e em três dias eu o reedificarei". Porque ele mesmo é o Templo, ele mesmo é o altar, ele mesmo é a Oferta. E não adianta destruí-lo, pois ele irá responder com a arma da ressurreição...

Campanha da fraternidade

CRISTO LIBERTA DE TODAS AS PRISÕES: CNBB 1997

Ser irmão. Mas como?

Não existe fraternidade sem gestos concretos.

Nossa Quaresma é feita de pequenos e grandes gestos de amor fraternos: visita a enfermos, encarcerados. Amparo aos necessitados: acolhida aos que chegam apoio aos injustiçados.

Fraternidade e partilha

Partilha com o outro repartir o que se tem, dar do que é seu é uma forma de concretizar a fraternidade.

Com quem repartir

Com o necessitado... isso você pode fazer todos os dias. Com sua comunidade... isso você faz cada domingo, ou mensalmente dando seu dízimo.

Há outra maneira de repartir

Uma vez ao ano para, com os outros, fazer um grande gesto que você sozinho não pode fazer.

É A COLETA DA CAMPANHA DA FRATERNIDADE

Para onde vai a coleta?

1 - Para a Diocese em benefício da Pastoral (80%)

2 - Para colaborar com a ação pastoral da igreja no Brasil (20%)

Você sabe o que a Igreja no Brasil faz para animar ação evangelizadora?

Ela procura:

- formar comunidades cristãs
- animar a vida litúrgica, catequética, missionária, ecumênica.
- anunciar a mensagem de Jesus Cristo que transforma a vida pessoal e social.

O DIA NACIONAL DA COLETA É 23 DE MARÇO DOMINGO DE RAMOS...

Elogio

Na Pantera FM no programa do Miguelito, na parte da manhã no seu programa às 6h, você faz uma oração muito bonita agradecendo um novo dia de trabalho.

Meus parabéns, Miguelito. Continue assim...

Pai nosso

Pai nosso que estais nos céus, santificado seja o vosso nome; venha a nós o vosso reino, seja feita a vossa vontade, assim na terra como no céu; o pão nosso de cada dia nos dai hoje; perdoai-nos as nossas ofensas, assim como nós perdoamos a quem nos tem ofendido; e não nos deixeis cair em tentação, mas livrai-nos do mal...

Convite

Nós da Pastoral da Família, estamos convidando todos os casais que queiram participar nas reuniões da Pastoral que sempre se realiza na primeira terça-feira de cada mês.

Também convidamos todos os casais que queiram participar na missa da família, que se realiza no segundo domingo de cada mês, às 19h, na Matriz Cristo Rei.

Horário de missa da Matriz

De terça-feira à sábado é às 19h.

Domingo tem três celebrações de missa:

1º às 7h30 da manhã
2º às 9h da manhã
3º às 19h da noite.

Avisos

Horário de Catequese:

Terça-feira - Pré-Eucaristia
8h30 às 10h
9h às 10h30
13h30 às 15h
15h às 16h30

Quarta-feira - Primeira Eucaristia
8h30 às 10h
9h às 10h30
13h30 às 15h
15h às 16h30

Quinta-feira - Perseverança (1º ano de Crisma)
8h30 às 10h
9h às 10h30
13h30 às 15h
15h às 16h30

Sexta-feira - Crisma
8h30 às 10h
9h às 10h30
13h30 às 15h
15h às 16h30

Adultos

Sábado às 16 horas

AVISO: No dia 17 de março às 19h30 reunião com todos os pais dos alunos de catequese.

Rumo ao novo milênio

(4º Domingo da Quaresma - Deus enviou seu Filho para que o mundo seja salvo)

Na Bíblia, perdão a quem erra e se arrepende é a atitude mais freqüenta de Deus. Aliás, se Deus não perdoasse, a Bíblia seria um livro fininho, de poucas páginas, porque a História da nossa salvação ia acabar ali mesmo nos capítulos iniciais, com os primeiros pecados relatados. E nem seria História da Salvação...

A leitura do livro das Crônicas fala dos pecados do povo de Deus, que se desviou da fé, apesar de todas as advertências dos profetas. O resultado foi o exílio da Babilônia. Mas Deus não deixa o povo lá para sempre. Espera que a lição faça efeito e perdoa, para poder recomeçar.

Deus faz isso de graça. É ele que quer salvar. Nem o povo de Israel nem nós merecemos e podemos cobrar dele a salvação, como se fosse apenas um prêmio de bom comportamento.

O evangelho de João diz: "Tanto amou Deus o mundo, que lhe deu seu Filho". E para que Deus fez isso? "Para que aquele que nele crer não pereça" - ou seja, para salvar o que foi criado por amor. Para isso Jesus veio: para salvar, não para condenar. Mesmo quando adverte, quando aponta erros, a intenção é salvar. Deus não fica feliz em deixar o pecador se perder, para depois dizer "Bem feito!" Para conseguir essa salvação Jesus vai ao extremo de oferecer a sua própria vida, sinal de quanto somos, todos, preciosos para Deus. Se Jesus, que é justo, sem pecado, Filho de Deus, não veio para condenar, como vamos nos conformar com erro e dizer que alguém está perdido, sem remédio?

Conversão com medo de castigo, não é conversão, é ato de esperteza para se dar bem. Conversão de verdade só acontece quando a pessoa sente vontade autêntica de se tornar melhor. E queremos nos tornar melhores quando alguém importante nos ama e valoriza. Aí cuidamos de não decepcionar quem confiou em nós. Se não houver esperança de salvação, para que mudar? Quem não tem mais nada a perder nem tenta se corrigir. É essa esperança de salvação que nos ajuda a termos vontade de melhorar. Sem isso não haveria esperança nem para os malfeitores, nem para os presidiários, nem para os violentos, e nem para nenhum de nós aqui. Saber que precisamos da misericórdia de Deus nos ajuda a sermos misericordiosos uns com os outros, em qualquer circunstância.

Por todos esses motivos, é grave ter um sistema que castiga os criminosos e não é capaz de recuperá-los. Pior, ainda, se é um sistema que gera mais revolta, que piora quem já não estava num bom caminho. Quando se trata de gente, criada e amada por Deus apesar de qualquer erro, estamos lidando com um bem precioso que não se pode deixar perder assim. Muita coisa errada nessa área acontece porque ninguém se importa. Mas essa gente toda é importante para Deus, foi também por causa deles que Jesus veio salvar o mundo.

O evangelho diz que Jesus veio para ser luz e foi rejeitado por gente que preferia as trevas. Nosso mundo anda cheio de trevas: a injustiça, a acumulação de uns que produz a miséria de outros, a vingança, a mentira para levar vantagem, a corrupção, a violência dos criminosos e dos que deviam recuperá-los...

Como seguidores de Jesus, somos convidados a levar a luz da fraternidade e da justiça, lá onde estão as trevas, trabalhando para que o mundo se organize de forma condizente com o projeto do Reino. Ao fazer isso, não podemos perder de vista que o objetivo é construir, salvar. Não combateremos a violência com mais violência, mas oferecemos a força poderosa da solidariedade com os mais fracos. Olhando a vida coerente de Jesus, pediremos ao Pai que nos ajude a sair de toda acomodação, para que não se apague a luz que nos foi confiada no nosso Batismo.

- Nossa vida, como a do povo de Deus na Bíblia, é feita de erros e acertos, perdão e recomeço.

- Deus nos oferece Jesus porque faz questão de nos salvar e nos fazer participantes da vida divina.

- Jesus não denuncia erros para anunciar condenação, mas para oferecer a todos a oportunidade da conversão e do perdão que salva.

- Conversão não é ato oportunista de quem tem medo do poder de Deus; é mudança verdadeira de coração.

- Sem esperanças e certeza de acolhimento fica difícil alguém se corrigir.

- Somos chamados a ser luz num mundo injusto; devemos fazer isso com os métodos e o desejo de salvação de Jesus.

- Agimos geralmente como se só os outros precisassem de perdão. E nem perguntamos o que seria de nós se sempre fôssemos julgados e nunca amados...

BUSQUEMOS PERDOAR A QUEM NOS OFENDE, POIS DEUS PERDOA SEMPRE; SEM OLHAR A QUEM, PORQUE ELE SEMPRE AMA...

Fraternalmente em Cristo,
Pe. Alcimir José Pillotto.

Missa irradiada

A Pastoral Familiar do bairro Aparecida comunica e convida a comunidade em geral à participarem da missa na Igreja Nossa Senhora Aparecida que se realizará no dia 09 de março às 8h30min.

A missa será celebrada pelo Padre Antônio. Os coordenadores Edemar e Frida Clarke agradecem o espaço cedido na AM pelo Padre Pillotto, pois a missa será transmitida pela rádio AM.

A Pastoral Familiar comunica que se reúne na última sexta-feira de cada mês às 20h30min horas na sala de catequese da Igreja. São 15 casais trabalhando com vários projetos para colocarem em prática em benefício à comunidade.

CORREIO DO NORTE
Há 49 anos informando

COOPERATIVA AGROPECUÁRIA DE CANOINHAS LTDA.
CGC. 83.192.294/0001-28
Rua Álvaro Soares Machado, 456
89460-000 Canoinhas - SC

EDITAL DE CONVOCAÇÃO
ASSEMBLÉIA GERAL ORDINÁRIA

O presidente da Cooperativa Agropecuária de Canoinhas Ltda., usando das atribuições que lhe são conferidas pelos artigos 22, 23 e 30 do Estatuto Social, convoca os Senhores Associados, cujo número nessa data é de 1.510, para se reunirem em Assembléia Geral Ordinária no dia 24 de março de 1997, nas dependências do Parque Municipal de Exposições Ouro Verde, localizado na Rodovia BR-280, trevo do Bairro Aparecida, em Canoinhas-SC,às 7:00h em primeira convocação com o mínimo de 2/3 de seus associados, às 8:00h em segunda convocação com o mínimo da metade mais um de seus associados, às 9:00h em terceira e última convocação, com a presença de 10 (dez) de seus associados, na qual, havendo número legal, será discutida a seguinte Ordem do dia:

01) Apresentação, discussão e aprovação do Relatório de Atividades, Balanço Patrimonial, Demostração das Sobras ou Perdas e demais Documentos relativo ao exercício de 1996;

02) Apresentação, discussão e aprovação do parecer do Conselho Fiscal, sobre os documentos relacionados no item primeiro;

03) Apresentação, discussão e aprovação do parecer da Auditoria Independente relativo ao Balanço Patrimonial encerrado em 31/12/96;

04) Ratificaçãso da destinação das Sobras ou Perdas do Exercício de 1996;

05) Eleição do Conselho de Administração para o período de 1997 a 2000;

06) Eleição e posse do Conselho Fiscal para o período de 1997/98;

07) Fixação do valor dos honorários para a Diretoria Executiva, bem como, Cédula de Presença para o Conselho de Administração e Conselheiros fiscais;

08) Autorização para o Conselho de Administração contrair empréstimos e financiamentos nas instituições financeiras do país, destinados a EGF, pré-comercialização de cereais para as safras de 1997/98, para Capital de giro e Cotas Partes,oferecendo para tanto as garantias que forem exigidas, inclusive dar bens em hipotecas, avalizar e o que necessário for para a liberação dos financiamentos pretendidos;

09) Autorização para o Conselho de Administração dar em garantia, adquirir, vender e alienar bens móveis e imóveis, quando se fizerem necessários, dentro dos interesses e necessidades da sociedade;

10) Outros assuntos de interesse da sociedade.

Obs.: a) O prazo final para inscrições de chapas para concorrer a eleição do Conselho de Administração e Conselho fiscal é dia 24/02/97, até às 17h30', conforme estabelece o Art. 30, parágrafo 2º do Estatuto Social.

b) A Assembléia Geral Ordinária será realizada fora da nossa sede social, por falta de espaço físico na mesma.

Canoinhas, 13 de fevereiro de 1997.

Edmar Gonçalves Padilha
Diretor-presidente

Acervo: Biblioteca Pública SC - Hemeroteca Digital Catarinense

Campeonato Juvenil

Dois jogos foram realizados no último sábado pelo Campeonato Juvenil de 16 a 18 anos.

Campeonato este que já está em sua reta final. No primeiro jogo as equipes do Elite e Escola Básica Rio do Pinho, empataram em 2 a 2, acontecendo a mesma coisa no segundo jogo, onde Rigesa e Escola Togi ficaram no 1 a 1.

Para este sábado dia 08/03 às 14h30 a Escola Togi enfrentará a equipe da Rigesa e às 16h30 Escola Básica Rio do Pinho x Elite.

As finais estão previstas para acontecerem dia 15 de março.

Rápidas

- Aconteceu dia 7 de março o Congresso Técnico do Campeonato Municipal de Futebol Suiço.

- E para o dia 17 do corrente está marcado o congresso do Jogos Escolares de Santa Catarina, fase municipal.

Esta fase dos jogos não eram realizados a dois anos, e a data da realização está prevista para o dia 24 a 27 de março, iniciando com atletismo no Estádio Municipal.

- Dia 15 próximo acontecerá o Torneio de Bolão 23 Feminino.

Centro de Treinamento

A partir deste último dia 3, teve início os trabalhos do Centro de Treinamento Municipal.

Várias categorias deram sua arrancada visando o futuro do Esporte de nosso município.

Abaixo, estamos dando o quadro de horário e locais dos treinos.

Atletismo - professora *Célia Gomes e Margareth B. Bum*

2ª feira - das 17 às 18h30 horas no estádio
3ª feira - das 13h30 às 17 horas no Ginásio de Esportes Santa Cruz
4ª feira - das 17 às 18h30 no Estádio
5ª feira - das 13h30 às 17 horas no Ginásio Santa Cruz

Tênis de Mesa - professor *Claudio Lopes*

2ª feira - das 9 às 12 horas e das 14 às 15 horas na SBO
3ª feira - das 14 às 15h30 e das 19 às 21 horas na SBO
4ª feira - das 14 às 14h30 na SBO
5ª feira - das 14 às 15h30 na SBO
6ª feira - das 14 às 15h30 na SBO
Sábado - das 9 às 12 horas na SBO

CORREIO DO NORTE
HÁ 49 ANOS INFORMANDO

Futebol de Salão - professor *Gérson Renato Lisboa*

2ª feira - das 17 às 19 horas no Ginásio Santa Cruz
3ª feira - das 17 às 19 horas no Ginásio Santa Cruz
4ª feira - das 16 às 19 horas no Ginásio Santa Cruz
Sábado - das 15h30 às 17h30 no Parque de Exposições

Voleibol Feminino - professor *Antonio Meister*

3ª feira - das 14 às 16 horas no Ginásio da AABB
6ª feira - das 14 às 16 horas no Ginásio Santa Cruz
Sábado - das 14 às 17 horas no Ginásio Santa Cruz
Voleibol Masculino: professor Edmilson Marinho
3ª feira - das 16 às 18 horas no Ginásio da AABB
5ª feira - das 17h30 às 19h30 no Parque de Exposições
6ª feira - das 16 às 19 horas no Ginásio Santa Cruz
Sábado - das 10 às 12 horas no Ginásio Santa Cruz

Basquetebol - professor *Sandro Luiz Padilha*

2ª feira - das 14 às 18 horas no Ginásio da AABB
5ª feira - das 14 às 18 horas no Ginásio da AABB
Sábado - das 8 às 10 horas no Ginásio Santa Cruz

Handebol - professor *José Carvalho Júnior*

2ª feira - das 16h30 às 22 horas no Ginásio da UnC
4ª feira - das 16h30 às 22 horas no Ginásio da UnC
6ª feira - das 16 às 18 horas no Ginásio da UnC

Handebolfeminino - professora *Simone Sampaio*

3ª feira - das 14 às 17 horas no Ginásio Santa Cruz
5ª feira - das 14 às 19 horas no Ginásio Santa Cruz
Sábado - das 17 às 19 horas no Ginásio Santa Cruz

Xadrez - professor *José Augusto Corrêa*

2ª feira - das 13h30 às 17h30 no Ginásio da UnC
3ª feira - das 9 às 11h30 no Ginásio da UnC
4ª feira - das 13h30 às 17h30 no Ginásio da UnC
5ª feira - das 9 às 11h30 no Ginásio de Esportes da UnC
6ª feira - das 13h30 às 17h30 no Ginásio da UnC

Karatê - professor *Élcio Coelho*

2ª feira - das 9 às 11 horas
3ª feira - das 9 às 11 horas e das 14 às 17 horas
4ª feira - das 9 às 11 horas
5ª feira - das 9 às 11 horas e das 14 às 16 horas
6ª feira - das 9 às 11 horas
* Todas as aulas serão ministradas na Academia de Karatê Ussagui, na rua Paula Pereira, 395.

Futebol de campo - professor *Odel Freitas e Carlos Alberto Farias*

2ª feira - das 13h30 às 17 horas
3ª feira - das 13h30 às 17 horas
4ª feira - das 13h30 às 17 horas
5ª feira - das 13h30 às 17 horas
6ª feira - das 13h30 às 17 horas

** TODAS AS AULAS SERÃO MINISTRADAS NO ESTÁDIO MUNICIPAL*

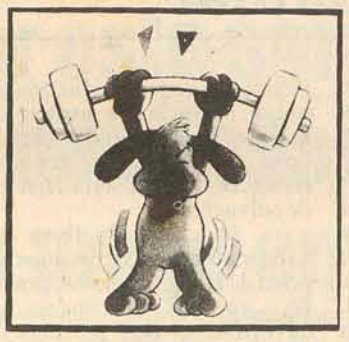

MUNDO CÃO "PET SHOP"

BANHO - TOSA - HOSPEDAGEM
Venda permanente de filhotes: AKITA - WEIMARANER - POODLE - BOXER - BASSET (COFAP) - FILA - COCKER
RUA FRANCISCO DE PAULA PEREIRA, 1057
FONE: (047) 622-3363

ZIG - FILMAGENS
Fones: 622-3784 e 622-1795
Rua Barão do Rio Branco, 330 - Centro

Estado de Santa Catarina
Câmara de Vereadores de Major Vieira
Rua João Florentino de Souza nº 688

Resolução nº 001/97

CONCEDE LICENÇA DO CARGO DE VEREADOR

DAVID FERENS PRIMO, Presidente da Câmara de Vereadores de Major Vieira, Estado de Santa Catarina, no uso de suas atribuições legais e na conformidade do que dispõe o artigo 5, Parágrafo 1º, do Regimento Interno da Câmara, combinado com o artigo 37, 1º da Lei Orgânica do Município, promulga a seguinte

RESOLUÇÃO

Artigo 1º - Fica concedido licença do cargo de vereador, ao senhor *HIPÓLITO RODRIGUES*, em virtude de sua designação para o cargo de Secretário Municipal de Viação e Obras Públicas.

Artigo 2º - A licença de que trata o artigo anterior terá vigência durante a permanência do vereador, no cargo acima mencionado.

Art. 3º - Esta Resolução entra em vigor a partir de 01º de março de 1997, revogadas as demais disposições em contrário.

Câmara de Vereadores de Major Vieira, em 1º de fevereiro de 1997.

Marilza Ruthes — 1ª Secretária
David Ferens Primo — Presidente
Jucelino Wojciechovski — 2º Secretário

Esta resolução foi registrada e publicada na Secretaria da Câmara de Vereadores, nesta data.

Em: 18 de fevereiro de 1997

HELCIO HERON VEIGA - funcionário - C - m4

ELETRÔNICA DIRSCHNABEL INFORMÁTICA LTDA.

RUA 12 DE SETEMBRO, 346 - FONE/FAX: 622-3615 E 622-1511

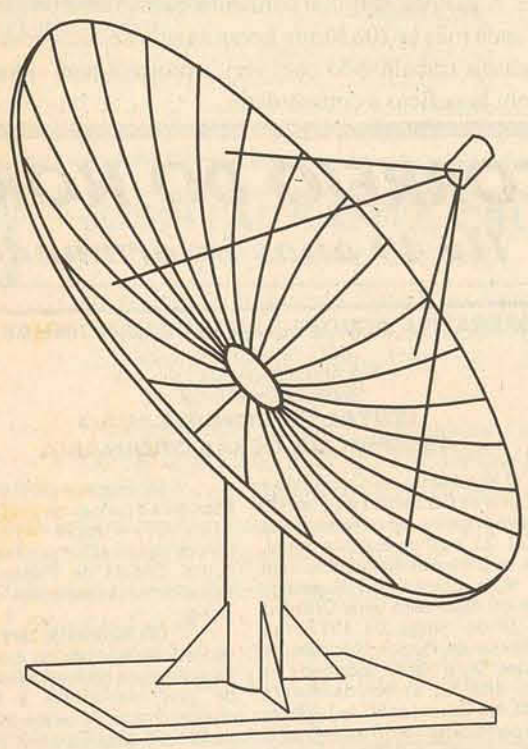

Vendas de Micros, Impressoras e Periféricos em condições de pagamento de, 2, 3, 10 e 25 vezes. Manutenção em: micros, impressoras, monitores, fax/moden, leitor óptico, rede novell, rede lantastic, suporte técnico.

Fazemos programas
Contrato manutenção

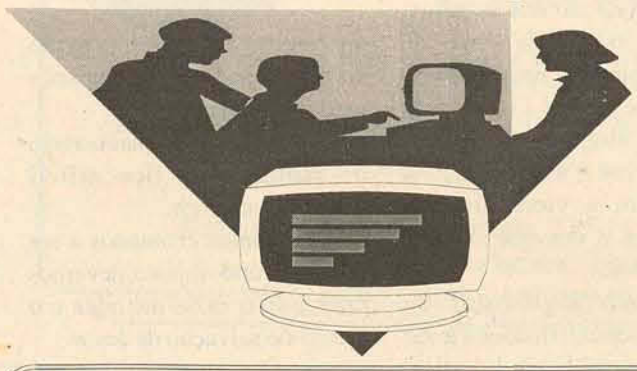

Lavamos completamente sua parábola, trocamos seu LNB ou Polo Rotor, consertamos receptores, regulamos sua parábola, fazemos antena coletiva na sua residência com vários receptores, sistema integrado com vídeo cassete.

GRÁTIS
Na compra do micro, 10 horas de curso e outros brindes

Somos autorizados de fábrica com todos os direitos reservados para anunciar, prestar serviços e usar logotipo das marcas: PHILIPS, PHILCO, PANASONIC, SEMP. MITSUBISHI, CCE, PRECISION, INSIDE, COUGAR, AIWA, GOLDSTAR, EVADIN, SEMIVOX, FRAHN, TEC-TOY, CHIPS DO BRASIL, OPUS, WALITA, EMERSON, ZENITH, SOUND DESIGN, HAYSEN, LENOX SOUND.
CONSERTAMOS todas as marcas de: televisores, aparelhos de CD, som, filmadoras, fax-símile, aparelhos domésticos (liqüidificador, batedeira, etc...)

Honestidade garantida há mais de 25 anos.

Acervo: Biblioteca Pública SC - Hemeroteca Digital Catarinense

*"Começamos nossa coluna destacando um dia muito especial: o **DIA INTERNACIONAL DA MULHER**, através deste espaço queremos parabenizá-las pelo dom de ser **MULHER**, e, dedicamos todo nosso espaço para elas."*

Nosso destaque

NEUCI BERTOLOTTI FRONCZAK

Sempre de alto astral e sorridente, esta super mulher, super mãe e super esposa, nosso destaque num click de Moisés.

Clips!

Ricardo Beninca no Paraná Clube

Pois é nosso garotão após ter passado no teste, será mais um dos integrantes do Paraná Clube de Curitiba, na categoria Juvenil ocupando a posição de centro-avante. Ao jovem jogador desejamos sucesso. Parabéns à família Beninca.

Tereza Rocha nova presidente

Falando em força feminina, Tereza é um exemplo deles, assumiu a diretoria do Hospital Municipal Bom Jesus de Irineópolis com uma equipe que demonstrou vontade de trabalhar. A nova Presidenta pediu o apoio de todos, e, principalmente trabalhar unidos com sua diretoria, para fazer o hospital crescer, "pois precisamos da sua ajuda". A Madre Rita, também presente na posse desejou bastante ânimo e colaboração. O Presidente da Câmara de Vereadores Sr. Gilson Preisler pediu para trazerem sugestões para nova diretoria e deixou a Câmara de Vereadores à disposição. O Vice-prefeito Oscar E. Grossl falou que devemos dar nossa participação, que devemos deixar de lado nossas paixões políticas e abraçarmos realmente aquilo que nós gostaríamos que nossa comunidade tivesse. Que cada um de nós devemos "dar um pouco de si, antes de pensar em si". O Prefeito Municipal Dalmo Edson Sfair, falando da situação difícil em que se encontra o hospital, que este quadro só será revertido se todos colaborarem. Que seu objetivo maior é equipar o hospital e fazer dele um "Hospital modelo". Após todos estes pronunciamentos foi servido um maravilhoso jantar.

Nossa gatinha — Nossa gatinha

Danieli Fernanda Batista Esta linda gatinha é orgulho da mamãe Verinha

Com um sorriso meigo a graciosa Maristela Kochan que no dia 20 de março apagará as velinhas

Happy birthday to you...

"Não dê importância à idade de seu corpo físico: seja sempre jovem e bem disposto espiritualmente. A alma não tem idade".

Com esta mensagem desejamos felicidades aos aniversariantes:

01/03 - Carlos Braz de Oliveira
04/03 - Maria Lúcia Scuster Colombo e Dr. Ciro P. Galvão
06/03 - Walfrida L. Grossl
07/03 - Valci L. Orlonski, Ivo Braz Lezan, Orildo Antonio Severgnini, Louise Lucca
08/03 - Cecília Pavarin, Jean Pedro Marques, Ivonete Kruguer
10/03 - Angela Aparecida Borges

Refletindo...

"Ninguém consegue progredir, sem sofrer o exame da natureza, que verifica se realmente sabemos ser fortes, suportando as dores"

(minutos de sabedoria)

Que gracinha!

*Este lindo baby chama-se **STEPHANIE FRONCZAK**, filha de Luciane e Ozires Fronczak Junior.*

Nayra Gianni Brand

É o orgulho dos papais Jeanne e Edinilson. Esta gatinha vai fazer 5 aninhos no dia 08 de março. Essa gatinha promete...

Perfil

Sendo do dia internacional da mulher, nossa entrevista de hoje é uma mulher muito mística, que vai nos falar sobre os anjos e seu poder, sua importância nas nossas vidas.

Espaço Livre - Nome: ***CLEUZA MARA KONKOL***

E.L.: data de Nascimento

Cleuza: 18/08/68

E.L.: quantos filhos(as)

Cleuza: uma filha, Josiane Fernandes, com 09 anos

E.L.: Cleuza, você fabrica velas decorativas, anjos, santos e datas especiais. Como nasceu essa idéia?

Cleuza: Essa idéia surgiu para tirar a maldade das pessoas sobre as velas de cores, as pessoas tem muita maldade sobre as velas de cores, muito preconceito. Quanto as datas comemorativas é bom sempre as pessoas lembrarem do dia das mães, natal e outras datas e assim fazerem uma oração mais objetiva.

E.L.: Você está conseguindo colocar suas velas à venda nos mercados?

Cleuza: sim, inclusive coloquei em muitos atacados como em Camboriú, Blumenau, Jaraguá e também agora peguei a Postal que está abrangendo o Brasil inteiro através de catálogos.

E.L.: Você acredita na força dos anjos sobre as pessoas?

Cleuza: sim, muito. Só que as pessoas tem que aprender a orar, porque somente com a oração as pessoas vão ter a força dos anjos. Os anjos exercem sua força sobre nós conforme nossas orações. Precisamos acima de tudo acreditar na sua existência.

E.L.: quem são os anjos?

Cleuza: os anjos são seres espirituais, que nós não podemos ver porque não temos olhos puros, adoram a Deus, vêem e escutam tudo o que fazemos. São os mensageiros de Deus.

E.L.: todos nós podemos nos comunicar com nossos anjos?

Cleuza: sim, todos podemos através de nossas boas intuições e idéias. A única maneira dessa comunicação é a oração e vivermos em paz e harmonia com todas as pessoas.

E.L.: qual o objetivo deste seu trabalho?

Cleuza: meu maior objetivo é orientar e ajudar o maior número de pessoas, porque nos dias de hoje todos precisamos de ajuda e orientação. Este meu trabalho sobre os anjos ajuda e ensina você a rezar para seu anjo.

E.L.: você se sente realizada profissionalmente e espiritualmente?

Cleuza: muito realizada, eu tenho uma paz espiritual muito grande que é visível aos olhos de todos. Profissionalmente também, porque eu atingi um mercado muito grande, todos gostam e procuram minhas velas. Isto é muito gratificante. Então isto também me ajudou muito na parte material. Além de tudo cresci muito espiritualmente.

E.L.: em sua vida houve mudanças depois que você começou a trabalhar com suas velas? Você poderia nos dizer quais?

Cleuza: mudou muita coisa, principalmente eu aprendi na solidão da minha casa a orar. Nenhuma oração que fiz ficou sem resposta e nenhum pedido ficou sem ser atendido. Depois deste meu crescimento espiritual, eu mudei muito. Comecei a rezar por meus inimigos, pessoas que tentam nos prejudicar, nos difamar, sentem inveja, por que sentir o ódio e inveja é uma doença e é um mal muito grande e que às vezes todos nós sentimos. Eu mudei a partir do momento em que eu comecei amar todos os que me odiavam. Porque ódio, inveja, nos fazem pequenos espiritualmente, só atraímos coisas ruins para nós, eu sei que muitos devem estar pensando quem sou eu para palar isto, mas falo como uma pessoa que teve esta experiência, e, todos nós devemos passar somente coisas boas, porque vivemos num mundo tumultuado e esquecemos de nossos semelhantes.

E.L.: o que você acha que falta nas pessoas para encontrarem a verdadeira paz espiritual?

Cleuza: perdoar... principalmente perdoar, nós estamos aqui para passar por várias experiências então temos que engolir para podermos encontrar esta paz e outro fator muito importante, o mais importante é sermos humildes, ninguém querer ser mais do que ninguém porque, perante DEUS somos todos iguais.

E.L.: como é a vida da Cleuza mãe, empresária e dona de casa?

Cleuza: muito corrida, tenho que conciliar todas as coisas, viajo muito, estou me dedicando ao máximo neste trabalho pois realizou-me muito.

E.L.: o que você faria novamente, é uma pergunta que todos nós fazemos as vezes para nós mesmos é também uma curiosidade?

Cleuza: é muito difícil dizer, mas... eu não tenho nada para me arrepender, tudo que passei tem um significado, tudo era para ser passado. Bem o que eu faria novamente, tudo de bom que fiz em dobro. Tudo dobrado, e as coisas ruins servem de experiências para nossas vidas.

E.L.: o que não repetirias?

Cleuza: não tenho nada para me arrepender, mas não repetiria voltar a me afastar de amigos tão queridos, às vezes a gente acha que não somos importantes para eles, erramos pois os verdadeiros amigos são muito importantes.

E.L.: um sonho:

Cleuza: que as pessoas encontrem a paz espiritual tão desejada, pois assim todos terão uma vida harmoniosa, todos serão felizes.

E.L.: sua mensagem final:

Cleuza: minha mensagem final é que todos nós temos um dom, como eu tenho o dom da oração, porque as pessoas falam que é um dom todos também tem um dom: o mecânico, o professor, o padre, todos...

Quando nós aceitamos este dom, nós adoramos a tudo e a todos e adorando a tudo e a todos nós nos encontramos com DEUS.

Um feliz dia das mulheres para todas, indiferente de raça, cor e posição social.

Conselho Tutelar de Irineópolis Alerta aos pais ou responsáveis

Gostaríamos de alertar os pais ou responsáveis, que lugar de criança e adolescente é na Escola.

De acordo com o Estatudo da Criança e do Adolescente no Art. 53, a criança e o adolescente têm direito à educação, visando ao pleno desenvolvimento de sua pessoa, preparo para o exercício da cidadania e qualificação para o trabalho.

Já no art. 55, do Estatuto - Os pais ou responsáveis têm a obrigação de matricular seus filhos ou pupilos na Rede Regular de Ensino.

Gostaríamos de informar a população de Irineópolis o quadro demonstrativo da situação problema, atendido pelo Conselho Tutelar.

Nos meses de março a dezembro de 1996, foram atendidos 384 casos.

Tchau...

Queridos leitores, finalizamos esta semana, mas na próxima teremos mais entrevistas e reportagens, esperamos que todos gostem. Nosso abraço para todos e em especial para as MULHERES pelo nosso dia. Nossos agradecimentos para a JULINA, você foi muito gentil, e o pessoal simpático da PAINEL um grande abraço. Omara e Alceu beijos, abraços e serão sempre bem-vindos em nossa city.

CORREIO DO NORTE
Há 49 anos informando

Acervo: Biblioteca Pública SC - Hemeroteca Digital Catarinense

Indicador Profissional

Oliveira Teles
Dr. Vasco
Dra. Tércia
Pediatria
Puericultura, Vacinas
Tocoginecologia
Medicina Preventiva - O.M.
Fone: 622-1493
Dr. Vasco - CRM 1573-SC - Dra. Tércia - CRM 1572-SC - CRM 13975-PR
Praça Dr. Osvaldo de Oliveira, 477-A

Zeno Amaral Filho
CRO 1047
Dentista
Rua Pastor George Weger, 774
Fone: 622-0277
Canoinhas - Sc

Clínica Odontológica
Dr. Moacir Mischiatti - CRO 2065
Dr Heloisa Wendt Mischiatti
CRO 2066-SC
Rua Barão do Rio Branco, 948
Fone: (047) 622-2262

Janéte Isabel Woitexen
OAB-SC-8260
Advogada
Rua Vidal Ramos, 655 - CJTO. 301
2º Andar - Edif. Annemaria
Fone:622-2395 - Canoinhas - SC

GISELLE KLUPPEL LIMA
CRM 6692
Médica
Rua Almeida Cardoso, 892
Fone: 622-3906
Canoinhas-SC

Paulo Nunes das Flores
OAB - 7083
ADVOGADO
Fone:622-2478
Rua Vidal Ramos, 522Canoinhas - SC

DR. FERNANDO VOIGT
Ouvidos, Nariz, Garganta, Labirinto,
Clínica e Cirurgia
CRM 4251-SC
1 ano de Fellowship na Universidade de British Columbia Vancouver - Canadá
Fones: 622-1344 622-1543
CENTRO MÉDICO DE CANOINHAS
Rua Frei Menandro Kamps, 263

Luiz Murilo Deluca
OAB 7111
ADVOGADO
Rua Vidal Ramos, 500
Fone:622-0716
Canoinhas - Sc

Carlos Heinz Sachweh
CRO-485
DENTISTA
Rua Paula Pereira, 351
Fone: 622-0398
Canoinhas - SC

Saiba o que é um jornal. Leia
Correio do Norte
Um jornal personalizado
Rua Barão do Rio Branco, 330 - Fone: 622-1795

Informativo Mundo Cão

Raça: *Cocker Spaniel Inglês*

As orelhas compridas, o andar bamboleante, o rabinho balançando constantemente e aquela cara de bichinho carente são suficientes para agradar você. O Cocker Inglês adora viver "colado" ao dono. Eles são super dóceis e afetuosos. Ficam atentos ao dono 24 horas por dia.

Um aspecto que merece nossa atenção, com relação à raça, é seu comportamento com as crianças. O Cocker estimula a criança a brincar e sabe até que ponto ir nas brincadeiras. Começa a brincar quando a criança quer e quando ela pára ele também fica quieto. Não tem ações estúpidas ou bruscas.

Alegre e comunicativo, está sempre pronto para fazer uma festinha, abanando sem parar o rabo que mais parece uma hélice, e fitando os olhos do dono de forma especial.

A raça estende sua grande sociabilidade inclusive aos estranhos. Embora dê alarme quando alguém desconhecido entra em casa ou quando ouve algum barulho, o Cocker jamais avançará em ninguém. Ele é extremamente sociável com todos.

Cuidados gerais:

☞ **Pelagem:** O pêlo deve ser liso, de textura sedosa. Escove-o diariamente procurando tirar toda a sujeira dos pêlos.

☞ **Olhos:** Devem ser marrons ou marrons escuros.

☞ **Orelhas:** De inserção baixa, ao nível dos olhos, estendendo-se até a ponta do nariz.

☞ **Corte do rabo:** Na primeira semana de vida dos filhotes, corte os rabinhos em torno da quinta vértebra e faça um curativo local antisséptico e pomada cicatrizante. Se inflamar passe água oxigenada até melhorar.

☞ **Frieiras:** Manter seco os espaços entre os dedos do Cocker e aparar os pêlos que ficam nesses locais para evitar frieiras.

☞ **Bochechas:** O excesso de pele nas bochechas ao redor da boca do Cocker formam dobrinhas que acumulam comida, sujeira, facilitando o acúmulo de bactérias.

Portanto, mantenha sempre limpos e secos esses locais.

Dica para gatos

Removendo o cheiro de urina: Devido ao alto teor de uréia, a urina do gato tem um cheiro forte, que chega a incomodar dependendo do local afetado. É possível remover o odor completamente com desinfetantes fortes e tradicionais. Outra dica é usar uma mistura, em partes iguais, de vinagre com álcool.

Disk Ração
Entrega de ração a domicílio
A partir de 10 kg
Fone: 622-3363

Prefeitura incentiva eventos

A Secretaria do Desenvolvimento Econômico da Prefeitura de Canoinhas está elaborando programação para festividades e datas cívicas. "Precisamos criar, incentivar o canoinhense a comemorar datas importantes, através da realização de eventos onde possamos mostrar a nossa potencialidade", explica o Secretário Bernardino César Fedalto.

A Secretaria está promovendo reuniões com presidentes de clubes e associações para levantar as possibilidades e os trabalhos a serem feitos. O primeiro assunto foi o carnaval. De acordo com Adilson Freiberger, diretor de turismo, os canoinhenses viajam nesta época porque a cidade não oferece opções. "Temos que proporcionar estas opções e com isso ganham o comércio, os clubes e todos que não precisam sair de Canoinhas para se divertirem".

Na reunião que tratou do carnaval estiveram presentes os presidentes dos clubes: SBO, Canoinhas Tênis Clube, Palmeiras, Ludka Clube e Metzger. Para 98 ficou combinado que será incentivada a formação de blocos, haverá desfiles de rua e a contratação de um trio elétrico. O presidente do Canoinhas Tênis Clube José Jair Krauss, lembrou que há oito anos havia desfiles de blocos e "a promoção segurava o povo na cidade".

Lideranças do Planalto Norte se reúnem em Três Barras

A Secretária da Administração, Hebe Nogara, reúne hoje (sexta-feira), em Três Barras, no Planalto Norte, em torno da primeira reunião do ano do Fórum de Integração Governo-Planalto Norte (Forinte), as principais lideranças da região. A reunião acontece a partir das 10h no Caic Alto do Mussi, e a discussão vai girar em torno das principais reivindicações da região junto ao Governo do Estado.

O Fórum reúne Prefeitos, lideranças regionais do PMDB e partidos coligados, Presidentes de Órgãos Estaduais e Municipais e vereadores interessados em elencar os problemas do Planalto Norte e encaminhar estas avaliações diretamente ao Governador. O Forinte funciona desde outubro de 95, e entre os resultados das reuniões do ano passado estão o investimento de R$ 297.500,00 para aquisição de uma balsa e recuperação do Hospital Santa Cruz, em Canoinhas, e a conclusão do posto fiscal de Fragosos e da Escola Básica Gerônimo Francisco, em Campo Alegre, que consumiram um investimento de R$ 374.560,00 provenientes da Secretaria dos Transportes e Obras.

Reforma

A Secretária da Administração, que passou a quarta e a quinta-feira em Brasília, onde foi recebida em audiência pelos ministros da Previdência, Renhold Stephanes, e da Administração e Reforma, Bresser Pereira, chega a Três Barras depois de ter cumprido uma agenda movimentada na Capital Federal. Com Reinhold Stephanes, Nogara discutiu a reforma da Previdência, e com Bresser Pereira, discutiu a agenda do Fórum Nacional de Secretários de Administração, do qual é presidente. O Fórum acontece no final deste mês em Cuiabá.

ZIG & CIA
FILMAGENS

Casamento, fita c/ montagem	R$	60,00
Aniversários, batizados	R$	40,00
Formaturas, fita c/ abertura	R$	15,00
Cópias apenas	R$	15,00

Faça sua reserva antecipada
Rua Barão do Rio Branco, 330
Centro - Fones: 622-3784 - 622-1795

Projeto de Reforma Administrativa na Câmara

O presidente da Câmara de Vereadores de Canoinhas, Lourival Jarschel (PSDB), o Kikão, apresentou ao plenário da Câmara na última semana, projeto de resolução que dispõe sobre a reforma administrativa no Poder Legislativo Municipal. O projeto de Jarschel também institui normas de funcionamento dos serviços administrativos da Câmara Municipal.

A partir da aprovação da reforma administrativa, todos os funcionários da Câmara de vereadores serão obrigados a baterem ponto na entrada e saída do expediente. O sistema de ponto será controlado rigorosamente pelo setor de pessoal através de um dispositivo eletrônico controlado por cartão magnético.

A Reforma Administrativa proposta pelo presidente, institui um programa de produtividade e qualidade total do Poder Legislativo.

Jarschel pretende realizar um levantamento anual ou semestral da atuação dos servidores da Câmara, onde serão verificados a assiduidade, pontualidade, conduta funcional, aprimoramento e eficiência no desempenho de suas respectivas funções.

Outra medida instituída pela Reforma Administrativa foi o sistema de protocolo controlado eletronicamente. A partir de agora todas as proposições que derem entrada na secretaria da Câmara serão canceladas por um sistema eletrônico do protocolo, visando com isso garantir maior organização do setor.

Jarschel frizou que somente as proposições protocoladas até às 15h poderão ser incluídas na pauta do expediente do mesmo dia, sendo que após este horário, as proposições entrarão nos expedientes das reuniões subseqüentes.

A Reforma Administrativa foi recebida com elogios pelos demais vereadores da Câmara, que devem aprová-la ainda nesta semana.

Produção de bebidas e alimentos

O governador sancionou projeto de lei de autoria do deputado estadual Eni Voltolini (PPB), que cria normas sanitárias para a elaboração e comercialização de produtos artesanais comestíveis de origem animal e vegetal em Santa Catarina. A publicação da lei 339/95 saiu na edição 15.592 do Diário Oficial do Estado, no dia 10 de janeiro de 1997. Esta legislação vai regular o trabalho de milhares de famílias catarinenses, que vivem da produção de alimentos feitos em casa de forma artesanal.

Voltolini explica que esta legislação estadual vai dar maior segurança aos bons produtores, para aqueles que traballham com higiene e com dedicação e será um instrumento de garantias ao consumidor, que terá confiança no produto adquirido. Pela lei são considerados possíveis de beneficiamento e elaboração de produtos artesanais comestíveis de origem animal e vegetal, o que for feito com carnes, leite, ovos, mel, peixes, crustáceos, moluscos, microorganismos, frutas e cereais. Vale para todo produto que fizer salame, defumados, doces, bebidas como licores, cachaça, vinho, pães caseiros, queijos, natas, iogurtes, enfim todos os produtos derivados das matérias-primas acima citadas.

De agora em diante, o produtor que for trabalhar com estes produtos deverá fazer seu registro no órgão municipal de agricultura e deverão obedecer as normas sanitárias exigidas pelo Serviço de Inspeção Municipal. As normas para poder produzir alimentos e bebidas artesanais devem ser seguidas desde a adaptação ou construção do local onde estes produtos serão feitos, passando pelo controle sanitário dos animais que geram a matéria-prima para esta produção. "Desta forma o controle é eficiente. Pois haverá acompanhamento desde a criação do animal até a chegada do produto a mesa do consumidor", comenta Voltolini.

Acervo: Biblioteca Pública SC - Hemeroteca Digital Catarinense

Vem aí o novo Código de Trânsito Brasileiro

Quatro anos depois de chegar ao Congresso, o projeto do novo Código de Trânsito Brasileiro deverá estar em vigor no próximo mês de abril. É o que prevê o deputado Paulo Gouvêa, presidente da Comissão Especial encarregada de definir qual projeto será levado ao plenário da Câmara: se o texto já aprovado por ela e depois modificado pelo Senado ou o projeto alterado por este último.

O deputado destaca quatro pontos do novo Código.

O primeiro é a implantação, no currículo escolar, da disciplina Educação para o Trânsito, do pré-escolar ao nível superior e o treinamento de professores para ministrar a matéria. Campanhas pelos órgãos de comunicação serão intensificadas para atingir a população em geral.

O segundo ponto é a obrigatoriedade do uso de equipamentos de segurança que hoje são opcionais. É o caso do equipamento de retenção (air-bag), o encosto de cabeça e os dispositivos de controle da emissão de gases poluentes.

Em relação à velocidade nas rodovias, o novo limite é de 110 km/hora (para automóveis e camionetes), 90 para ônibus micro-ônibus, 80 para caminhões e demais veículos.

Para os infratores do Código (motoristas e também pedestres), as multas serão bem mais salgadas que as atuais. Para as infrações graves e gravíssimas, o infrator acumulará pontos (5 para cada falta grave e 7 para cada falta gravíssima). Ao somar 20 pontos, além da multa específica para cada falta, o infrator receberá multa adicional de 1.000 UFIRs (hoje R$ 910,00). Quando houver crime de trânsito, a pena varia de 3 a 6 anos de prisão.

O deputado Paulo Gouvêa entende que a questão do trânsito se equaciona com investimentos nas rodovias, educação e segurança e punição severa para os infratores. O novo Código dará uma resposta adequada às duas últimas, de sorte a estabelecer relações mais civilizadas em nosso trânsito.

Veículos apreendidos no último dia 03, na operação Centopéia no município de Três Barras-SC

* Às 09h45, o veículo fiat/camioneta placas AEP 4388 de Canoinhas SC cor branca, conduzido por Jair Ribeiro. Motivo: Transitar sem estar devidamente licenciado.

* Às 14h, o veículo chevete placas DA 4455 de Canoinhas SC cor vermelha, conduzido por Euclides Orgikovski. Motivo: Lacre violado, não portar nem apresentar documentos do veículo.

* Às 12h, o veículo caminhão M. Benz/113, placas AES 2690 de Itaiópolis SC, cor azul, conduzido por Nabor Leite Graciano. Motivo: Não portar CNH, transitar com defeito no equipamento obrigatório, transitar sem estar devidamente licenciado.

Acidente de trânsito

No dia 1º, por volta das 12h10, houve um acidente de trânsito na rua Major Vieira, envolvendo os veículos caminhão Mercedes Benz, placas WS 0096, conduzido por Santonio Franco Martins e o veículo monza placas LXQ 4731, conduzido por Claudiomar L. de Lima. Houve somente danos materiais.

Valentão age no interior

No último dia 02, no distrito de Paula Pereira, o Sr. Vidal Padilha, 47 anos, encontrava-se ameaçando com uma faca as pessoas que se encontravam no bar Mário Café. A VTR PM foi ao local, localizou o elemento, sendo retirado do mesmo a faca.

Procurado é encontrado

Dia 28, às 16h50, a PM efetuou a prisão do elemento Altair de Oliveira, 26 anos, em cumprimento do mandato de prisão, expedido pelo juiz da cidade de Campos Novos. O elemento encontrava-se na zona de meretrício.

Veículo apreendido

Foi apreendido no dia 28 o veículo VW gol placas HS 5474, conduzido por Evaldo B. de Oliveira por não portar nenhum documento.

Menor valente

No dia 01/03, às 17h, a GU PM deslocou-se até a rua Sabiá s/nº, onde o menor Z.B.M., 13 anos, encontrava-se ameaçando seus familiares com uma faca. O menor evadiu-se. Foram encontrados na residência alguns objetos furtados.

Acidente fatal

A GU PM deslocou-se à Av. Abrahão Mussi, 1086, no Bar de propriedade do Sr. João Batista Daniel Vieira, 40 anos, onde encontrava-se em óbito o Sr. João Maria da Silva, 50, o qual havia caído de uma cadeira vindo a bater com a cabeça no piso. A PC fez o laudo. Fato ocorrido dia 01º às 20h40.

Veículos apreendidos no Posto Policial de S. Cristóvão dia 01/03

MBLA 1313 placas LYC 1930 conduzido por Adilson Szczygiel, não licenciado com defeito no equipamento obrigatório.

Fiat 147 placas 8585 conduzido por José de Paula por dirigir embriagado, defeito equipamento obrigatório.

VW Kombi LTS 8751, conduzido por Antônio Gonçalves do Rosário por dirigir embriagado e defeito no equipamento obrigatório.

Capotamento

Ocorreu um capotamento no Alto da Av. Abraão Mussi, frente ao Caic, envolvendo o veículo GM Monza AEQ 7482, conduzido por Honorado Sell - Canoinhas. Do acidente resultaram somente danos materiais. Fato ocorrido dia 01º às 06h.

Bêbado

No dia 02/03, às 16h20 a GU PM deslocou-se até a rua José Nunes Cavalheiro, s/nº onde o cachaceiro Adolfo Mora Bueno, encontrava-se ameaçando sua amásia Ivonete Padilha, completamente embriagado. A GU PM grampeou o elemento e o conduziu ao DPM.

Covardão

A GU PM deslocou-se até a Rua Velha, Bar da Izabel, onde existia uma briga na qual o elemento Márcio Cigano havia agredido o menor D.R., e evadido-se do local. A vítima foi conduzida ao HSC. A GU PM fez rondas mas não localizou o agressor. Fato ocorrido dia 03/03, às 22h.

Marido violento

No dia 03/03, às 22h55, a GU PM deslocou-se até à rua Abraão Mussi, próximo à Mercearia Brandburg, onde o elemento Mauri Maciel Batista, 24 anos, estava agredindo sua amásia Carla Rorbacker, 28. Os dois foram conduzidos ao DPM onde permaneceram até acalmarem-se.

CORREIO DO NORTE
HÁ 49 ANOS INFORMANDO

CONSERTO DE APARELHOS CELULARES COM GARANTIA

COMPRAMOS, VENDEMOS E TROCAMOS SEU APARELHO CELULAR, DAMOS TAMBÉM TOTAL ASSISTÊNCIA TÉCNICA PARA QUALQUER MODELO OU MARCA DE APARELHO. MAIORES INFORMAÇÕES PELO FONE (047) 622-2057 DE SEGUNDA À SEXTA-FEIRA APÓS ÀS 14 HORAS, NO EDIFÍCIO ANNEMARIE, SALA 205, CANOINHAS-SC.

AUTO ESCOLA SANTA CRUZ

A AUTO ESCOLA SANTA CRUZ já está em funcionamento, e está fazendo o maior sucesso. Você que quer aprender a dirigir ou adquirir mais experiência no trânsito, e dirigir seu veículo com maior segurança, procure-nos ou solicite uma visita de um dos nossos representantes em sua residência, para um orçamento e maiores informações (sem compromisso).

A AUTO ESCOLA SANTA CRUZ dispõe de dois veículos 0 km, um Corsa e um Fiesta, e instrutores credenciados pelo Detran e altamente especializados para melhor atender seus clientes.

Adotar um novo sistema de ensino em suas práticas.

- AULAS DE LEGISLAÇÃO E SINALIZAÇÃO
- VÍDEOS EDUCATIVOS
- PREVENÇÃO DE ACIDENTES
- PRIMEIRO-SOCORROS E DIREÇÃO DEFENSIVA

Você cliente, dispõe também da 1ª CHN (Carteira de Motorista), 2ª Via da CNH, renovação da CNH e alteração de letra CNH.

Rua Vidal Ramos, 921 - fone: 622-3004

Acervo: Biblioteca Pública SC - Hemeroteca Digital Catarinense

Weekend

Reinaldo Bockor

Pense:

"Somos uma mistura de imagens da qual ainda não sabemos qual será a nossa participação em um mundo tão complexo e de tantas fantasias!"

Rapidíssimas:

PS - *"Para que não haja nenhum tipo de mau entendido, pense nas palavras como elogios e não dê outros significados que não existem:"*

Sem dúvidas há pessoas que não sabem usar o único neurônio que possuem!!!

☛ Sempre bem divertida é Tânia Regina.

☛ Raspando a cabeça em rumo ao exército são os amigos: Edson (Etty), Jefferson (Negucho), e vários outros que vão ser a atenção vestida de verde.

☛ Tem gente bancando a difícil por aí, cuidado, o "leão" pode atacar pra valer...

☛ Sumida da galera, por causa do novo love é a querida Renilda Aparecida Melechenco. Oh, amiga! O cupido flexou!!!

☛ Trocando eternos olhares apaixonados é o casal Wilson Cidral e Danieli Mühlbauer.

☛ Por mais que o tempo passe as loucuras de continuar apaixonados não. E sem dúvida seria legal ver quem se curte de novo juntos. Beto e Mara que tal recomeçar?!

☛ Apareceu para dar alô em Canoinhas e matar a saudade dos amigos, Anderson Paiva (Bojó) Baln. Camboriú.

☛ Perder a batalha não significa perder a guerra, viu Mírian.

☛ A Lene anda apaixonada, será que ele tem algo de tão especial??? Sem dúvida para a saudade do Beto está a mil, não é Lene?

☛ Desfilando com o novo paquera é Zanza Santaren, que foi flexada pelo Alex... felicidades.

☛ Bem humorados são as pessoas que sabem viver a vida com bons olhos e das quais não preciso citar, pois quem é sabe!!!

☛ Uma gracinha a Lincolor Studio.

- A todo vapor o Salão de Odilsen e Neusa. Parabéns pelo atendimento...

- Destacamos o excelente atendimento dos funcionários da Pepelaria Ouro Verde. Um abraço ao nosso amigo Anderson Kohler.

Lual

A galera já está animada para participar do 1º lual na Pedreirinha, onde as coisas irão acontecer.

Não perca você, porque os outros estão com tudo!!!

Loja Bandeirante

Inaugura este sábado a Band Calçados, um espaço onde você poderá encontrar o que há de melhor em calçados. Lançamento em alto estilo. O convite se estende a todos os clientes e o povo em geral.

Parabenizamos o nosso amigo, o mais novo relações públicas da loja, vale a pena conferir!

Aulas de inglês

Com a teacher Eliete Carvalho de Lima, aulas para adultos e crianças. Pois lembre-se: nunca é cedo ou tarde demais para começar.

FONE: 622-0254 - LIGUE JÁ!

Cop Color - A revelação perfeita
Fone: (047) 622-2528 - Canoinhas - SC

1981 Varandão 16 anos 1997

Programação musical:

Quinta-feira dia 06 - Márcio teclado e vocal (Papanduva)
Sexta-feira dia 07 - Big Joke (Canoinhas)
Sábado dia 08 - Marcão e Hélio (Porto União)
Domingo dia 09 - Lico e Irai (União da Vitória)
Obs: Todos os shows terão início às 21h30min.
Domingo às 18h.
09/03/81 - 09/03/97
Varandão: **16 anos de amor por Canoinhas**

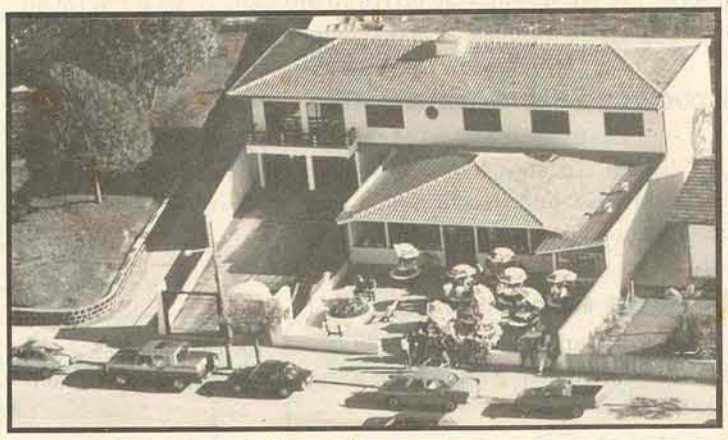

Vista aérea do Varandão

Happy Birthday

- Quem completa 15 anos no dia 12/03/97 é ***SULIANE***. Ela é filha de Vilmar e Maria Goretti Denikosky. Seus pais e seu irmão Rodrigo desejam muitas felicidades. Parabéns...

- Um belíssimo trabalho está fazendo a equipe da Auto Escola Santa Cruz.

- Um grande abraço à direção: Marcos, Alcides e Luiz.

Chorinho novo

Osmar Massaneiro e Vanderléia Machado estão radiantes com a chegada de sua filhinha, que nasceu no dia 04/03/97.

Parabéns aos pais e avós corujas.

Aniversário

Quem completa aniversário neste sábado dia 08 é a garotinha ***SLAYNE DOS SANTOS***, filha caçula dos nossos assinantes: Celso Olímpio e Evani dos Santos.

Aniversário

Quem completou 20 anos nesta quinta-feira dia 06 foi a jovem ***SIOMARA***, filha querida de Zenilda e Silvio Leal de Barros, que desejam a ela toda a felicidade do mundo, recebe também abraços de seus irmãos Júnior e Jean Marcos.

DESCON
Organizações Contábeis
Antonio e Adir
Rua Barão do Rio Branco, 338 - Centro
Fone: (047) 622-3619
Canoinhas - SC

WW Auto Peças e Retífica Walcir L.tda
Especializada em motores Álcool - Diesel - Gasolina - Retífica completa de motores
Fones: (047) 622-1912 / 622-3760 / 986-6053
Rua Getúlio Vargas, 1454 - Canoinhas - SC

Curiosidades sobre a Interne

Você sabia:

● Que todos os maiores jornais (E
Estadão, Gazeta do Povo, etc) podem ser lidos G
pela Internet?

● Que a mesma coisa acontece com as
Manchete, Isto É, Superinteressante, Exame, I
etc, que também podem ser lidas GRATUITA

● Que você pode conversar com pesso
do mundo, sem ter que pagar interurbano?

● Que pela Internet você obtém infor
sobre qualquer assunto que você possa imagin

● Que até as empresas públicas e o g
Internet para se comunicar com a população?

● Que através da Internet você pode p
e dar a sua opinião sobre os assuntos abordado

● Que você pode ter uma página sua n
dados, fotos e com os assuntos que você mai
página pode ser vista por milhões de pessoas n

● Que na Internet existem cente
distribuídos GRATUITAMENTE? Sem falar d
você pode baixar no seu computador e utilizar em
ou para dar aquele toque especial no seu Wind

● Que o custo mensal da Internet é d

Se você quiser conhecer a Internet
dúvida se gostaria ou não de ter uma assinatura
NEW AGE acredita tanto no produto que está v
a Internet em seu computador sem comprom
possa experimentar e ver se gosta. Ligue para
e solicite uma demonstração. E aproveite a pro
dia 15 de março: Se você é estudante ou p
mensalidade é GRÁTIS.

Maravilhosa

Simplesmente maravilhosa ***DULCINÉIA***
destaque da beleza canoinhense. Em um click

ZIG - FILMA
Fones: 622-3784 e 62
Rua Barão do Rio Branco, 3

CLÍNICA DE FRATURAS CANOINHAS SOCIEDADE CIVIL L

Acervo: Biblioteca Pública SC - Hemeroteca Digital Catarinense