VENDA PROIBIDA / EXCLUSIVO ASSINANTE

DESPACHANTE PEDRINHO
Despachante Oficial do Detran
Credenciado Sob nº 775
Emplacamentos - Transferências - Registros - Seguros
Rua Vidal Ramos, 920 - TEL. 22-0107

★ Clube Laffaytt MH
DOMINGUEIRAS às 15 h
Agora com novos equipamentos de som

Correio do NORTE
Há 48 anos Informando

Segurança Imóveis
Fone: 22-1948 e 22-1955 Creci SC 5082
- LOTE c/ 487 m2, rua Bento de Lima, Campo Água Verde. R$ 3.000,00.
- LOTE c/ 390 m2 (15x26) rua Henrique Zugmann, esquina, Campo d'Água Verde. R$ 2.500,00.
- LOTE c/ 480 m2, rua Saulo de Carvalho, esquina c/ Gustavo Brandes, Jardim Esperança. Terreno plano c/ água e luz. R$ 3.000,00.
- LOTES no Alto do Mussi, ao lado da Cooperleite a partir de R$1.500,00. Parcelado.

Mais ofertas na página interna

Ano XLVIII - Nº 2306 | Canoinhas, (sexta-feira) 16 de junho 1995 | R$ 1,00

Região do Contestado terá Plano de Desenvolvimento Regional

Em solenidade realizada na manhã de quarta-feira no Auditório da Universidade do Contestado, Campus de Canoinhas, o Presidente da Amurc (Associação dos Municípios da Região do Contestado), Orildo Severgnini, assinou contrato de Prestação de Serviços Técnicos Especializados com a Empresa Sanchez, Pereira e Basile Ltda., de Curitiba, que vai elaborar o Plano de Desenvolvimento Regional.

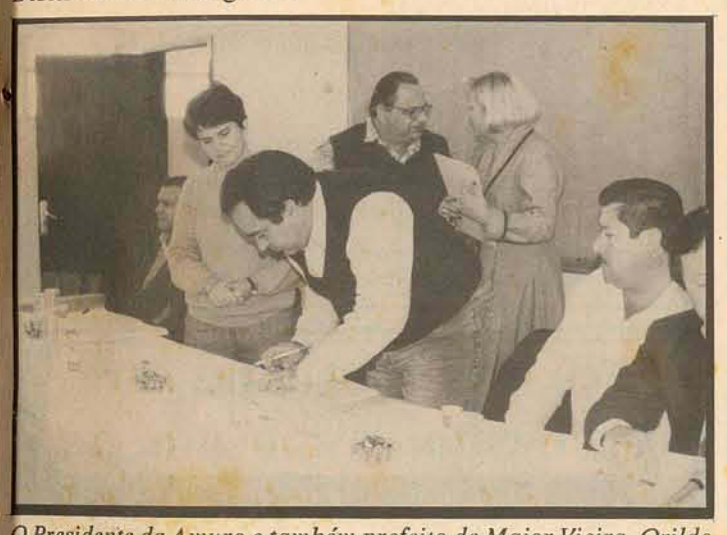

O Presidente da Amurc e também prefeito de Major Vieira, Orildo Severgnini, assinando contrato objetivando a consecução do Plano de Desenvolvimento Regional.
Foto: Lúcio Colombo

O Plano, deverá conter um diagnóstico da situação sócio-econômico e físico-territorial dos municípios que integram a Região do Contestado, compreendendo as Unidades Político-Administrativas de Porto União, Matos Costa, Calmon, Caçador, Irineópolis, Santa Cecília, Canoinhas, Major Vieira e Três Barras. O levantamento respeitará a vocação das terras, as condicionantes físicas e as tendências de crescimento urbano, e propostas para direcionar os investimentos públicos na região, compreendendo transportes, indústrias, saúde, educação, etc, cujos dados físicos e sócio-econômicos deverão ser apresentados em mapas, tabelas e gráficos.

O Plano Básico de Desenvolvimento Regional, será elaborado por equipes de técnicos contratados pela Amurc, com recursos repassados através de convênio com o Estado, representado pelo Seduma (Secretaria do Desenvolvimento Urbano e do Meio Ambiente). A coordenação do trabalho será da Secretaria de Estado do Planejamento e Fazenda, pela sua Diretoria de Desenvolvimento Regional e Municipal. No processo, serão envolvidos diversos órgãos setoriais estaduais e federais, e mais as equipes técnicas municipais da associação de municípios e a comunidade local.

Equipe Básica

A Equipe Básica de Consultoria para elaboração do Plano é constituída pela Arquiteta Fernanda Ester Sanchez Garcia, Mestre em Planejamento Urbano e Regional; Arquiteta Gislene de Fátima Pereira, Mestre em Planejamento Urbano e Regional; e o Engenheiro Civil Alberto Vladimir Basile, Pós-Graduado em Planejamento Energético e Meio Ambiente.

No ato de assinatura do contrato entre as partes, o Secretário do Desenvolvimento Urbano e do Meio Ambiente, Ademar Duwe, foi representado pelo seu Adjunto, Neuzildo Borba Fernandes.

Eletrificação Rural

O Governo do Estado também lança na sexta-feira no Planalto Norte, em Major Vieira, mais uma etapa do projeto Viva Luz, que pretende reduzir o déficit habitacional em Santa Catarina Catarina. A etapa do programa para a região vai beneficiar 46 famílias da localidade de Colônia Ruthes. A obra realizada pela Celesc tem 9,2 quilômetros de extensão e custou R$ 57 mil. A solenidade está marcada para às 16 horas, durante a inauguração da agência de distribuição da Celesc. Na visita que faz ao Planalto Norte, o governador Paulo Afonso aproveita para repassar R$ 275 mil para sete municípios da região. Os recursos são destinados principalmente para a área da saúde.

Paulo Afonso em Canoinhas

O governador Paulo Afonso Vieira, estará em Canoinhas hoje, para a inauguração do novo Centro de Treinamento para Agricultores de Canoinhas (CETRECAN).

Uma idéia antiga para a região do planalto norte onde foi prometida quando o atual secretário de estado Dejandir Dalpasquale, na época Ministro da Agricultura plantou, e agora é uma realidade para o município de Canoinhas e região.

O CETRECAN oferece treinamento aos agricultores, capacitando para utilizar técnicas adequadas de trabalho, produção e administração, que propicie uma recompensa pelo capital e pelo trabalho empregado. Tendo como objetivo básico de aperfeiçoar, através de cursos profissionalizantes, o agricultor, suas famílias em tecnologia agropecuária e gerencial, visando tornar suas atividades mais produtivas e rentáveis.

Em Canoinhas o Centro de Treinamento vem funcionando em pleno vapor, no prédio cedido em comodato pela Embrapa, com cursos implantados na área de artesanato e lã de ovelha e tendo data para início 17 de julho o curso de administração rural. Para o ano de 95 o CETRECAN pretende implantar ainda cursos de: conservação de solo, bovinocultura de leite, suinocultura ao ar livre, silvicultura, mecanização agrícola e indústria artesanal de leite e suínos.

Na agenda está a entrega dos cheques para a ajuda ao hospital Santa Cruz, inauguração do CETRECAN e logo após o governador Paulo Afonso Vieira dirige-se para a cidade de Major Vieira.

FHC confirma duplicação da BR-101

Presidente da República se encontrará com representante do BID que financiará grande parte da obra.

O presidente da República, Fernando Henrique Cardoso, confirmou ao governador Paulo Afonso Vieira, que vai cobrar do BID (Banco Interamericano de Desenvolvimento) a agilização dos contratos para financiamento da duplicação da BR-101. FHC jantará com o presidente do Banco, Henrique Iglesias, no próximo dia 25, em Brasília. Na semana passada, Paulo Afonso entregou ao presidente da República um documento pedindo que o Governo Federal trate do assunto como prioridade nacional. Na ocasião, Fernando Henrique Cardoso recebeu um abaixo-assinado com um milhão de assinaturas recolhidas no estado reivindicando a obra.

A previsão do Ministério dos Transportes é de que as obras comecem ainda este ano e devem estar concluídas num prazo de dois anos e meio, portanto, até o final do mandato do presidente da República. A duplicação da BR-101 até São Paulo está orçada em R$ 800 milhões. A extensão do trecho catarinense da rodovia é de 470 quilômetros.

Além dos perigos para os usuários, a precariedade da estrada dificulta o escoamento de cargas e afasta investimentos, especialmente no setor industrial, em prejuízo ao crescimento econômico de Santa Catarina. Nos primeiros quatro meses deste ano, aconteceram 1371 acidentes, com 154 mortos, quase a metade de vítimas fatais de 94.

Saúde Pública

Técnicos da Secretaria Municipal de Saúde de Canoinhas participam de um treinamento com a Diretoria da Vigilância Sanitária Epidemiológica e o Laboratório Central de Saúde Pública.

O objetivo do treinamento é realizar um diagnóstico preciso e melhorar a qualidade de exames; 17 microrregionais de saúde fazem a coleta e o transporte do material para exames de 3 doenças: meningite, difteria e intoxicação alimentar.

Os profissionais da saúde recebem manual explicativo que diz como deve ser feito a coleta e a embalagem do material e como fazer seu transporte. A medida foi adotada para corrigir erros que estavam acontecendo quanto ao recolhimento e à remessa do material para análise em Florianópolis.

O treinamento será feito a partir do dia 19 de junho com a prestação e o esclarecimento e distribuição do material nas microrregionais de Itajaí, Rio do Sul, Canoinhas, Mafra, Jaraguá do Sul e Joinville.

O procedimento para o material coletado muitas vezes é incorreto, dificultando a investigação e os resultados. Somente no estado de Santa Catarina este ano acontece 795 casos contra 472 do ano passado. 245 casos é de meningite viral, provocada pela falta de higiene.

Governador inaugura Centro de Treinamento de Agricultores

O Governo do Estado começa a profissionalizar os agricultores do Planalto Norte Catarinense. Na sexta-feira (16/6) será inaugurado mais um Centro der Treinamento de Agricultores, CTA, da Epagri, no município de Canoinhas. A nova unidade integra a rede de 9 centros direcionados ao desenvolvimentoi do Programa Catarinense de Profissionalização de Agricultores, que já realizou cursos técnicos para 17 mil agricultores. A instalação do CTA faz parte do Programa Viva o Campo, que deve ser lançado nos próximos dias pela Secretaria da Agricultura. O CTA de Canoinhas envolve 13 municípios, beneficiando 17 mil famílias, numa região de pequenos agricultores que produzem fump, feijão, milho, soja, erva-mate, suínos e bovinos.

O governador Paulo Afonso Vieira, que participa da solenidade de inauguração do centro disse que "a profissionalização do homem do campo e a retomada da pesquisa e extensão rural são compromissos que já estão sendo cumpridos nos primeiros 6 meses do Governo do Estado". A inauguração do CTA, localizado no bairro Campo da Água Verde, está marcada para às 15 horas. Nos CTAs os agricultores podem escolher 39 cursos diferentes. A unidade de Canoinhas poderá profissionalizar 100 agricultores por mês. "O programa de profissionalização vai capacitar os agricultores a desenvolverem técnicas adequadas para diversificar as culturas aumentando a produtividade da lavoura e com isso melhorando a renda familiar", diz o gerente do programa de profissionalização da Epagri, Voltaired Mesquita Cezar.

O CTA de Canoinhas foi construído numa área de 1.677 m², com 46 alojamentos, 3 salas de aula e um refeitório com capacidade para 52 pessoas. A Epagri, já está profissionalizando agricultores das regiões de Concórdia, Florfianópolis, São Joaquim, Agronômica, Videira, Chapecó e São Miguel do Oeste. Até o final do ano, a Epagri pretende instalar uma unidade em Itajaí.

Oxon
language center
Para você acompanhar a evolução dos tempos, nada como Aprender uma Segunda Língua.
"A QUALIDADE QUE VOCÊ PROCURA"
Matrículas abertas para Inglês e Alemão
Canoinhas - SC (0476) 22-2811
São Mateus do Sul - PR (0425) 32-1551
União da Vitória - PR (0425) 22-2741 e 22-2340

Acervo: Biblioteca Pública SC - Hemeroteca Digital Catarinense

SOCIAIS

Aniversariantes da semana

11-06	Dr.ª Vivian Schumacher Ferraresi
	Marco Aurélio Gomes dos Santos
12-06	André e Felipe Faria de Lima
	Nathalia Galotti
13-06	Antonio Carlos Crestani
	Antonia Sidorack
	Antonio Iagher
	Anita Celevi
14-06	Dilaci Pacheco Uhlmann
	Marcelo Dreveck
	Marcos Aurélio Leon Celevi
	Leila Maria Seleme Giambelli
15-06	Antonio Sérgio Pereira
16-06	Emmanuelle Sachweh
17-06	Elfrida Fischer Vieira
	Edmundo Antonio Bittencourt
	Gabriela Rocha Faria
18-06	João Polomoni
	Derby Carlos Uhlmann
	Fernanda Siens

Para a nossa coluna, toda a meiguice e simpatia de Érica Melissa Bueno de Oliveira que completou os seus 15 anos dia 13/06. Parabéns e muitas felicidades.

EXPEDIENTE

Fundado em 29 de maio de 1947

EDITORA CORREIO DO NORTE S/C LTDA.

FONE: (0476) 22-1795
FAX: 22-2291
Rua Francisco de Paula Pereira, 765

Fundador: (in memorian) *Aroldo C. Carvalho*
Diretores Proprietários: *Luiz Fernando Freitas*, *Hilton Ritzmann*
Diretor Operacional: *Glauco J. Bueno*

Jornalista Responsável: Edvardes J. Sartori DRT/SC nº 13
Jornal Matriculado no livro B-1 de "MATRÍCULAS DE JORNAIS E DE OUTROS PERIÓDICOS", à folha 001 sob nº 001 no Cartório de Registro de Pessoas Jurídicas de Canoinhas-SC
Filiado à Abrajori - Associação Brasileira dos Jornais do Interior.
Adjori - Associação dos Jornais do Interior de Santa Catarina

Correspondentes:
Irineópolis: *Lúcio Colombo*
Três Barras: *Vilanir Luiz Hantchau*
Papanduva: *Gilsemar dos Santos*
Major Vieira: *Francisco Péricles Pazda*
Monte Castelo *Salete Aparecida de Paula Lisboa.*

"Matérias de interesse particular só serão publicadas mediante a aprovação da direção e pagamento antecipado. Bem como as matérias assinadas, não são de responsabilidade do Jornal"

Impressão na **Gráfica Canoinhas Ltda.**
Rua Francisco de Paula Pereira, 765 - Fone: 22-1121 - Canoinhas-SC

Valeu...

Geci Varela Ditrich

O Museu histórico de Canoinhas "Orty de Magalhães Machado", atendeu alunos de algumas escolas, fornecendo o histórico das pessoas que têm nome de rua. A Câmara dos vereadores nos enviou de algumas e outras tivemos que sair de porta em porta dos parentes para que nos ajudassem. Foi cansativo mas valeu. Nem todos tiveram a gentileza e boa vontade de nos atender. No entanto, valeu...

Queridos professores, nós temos o maior prazer de fornecer pesquisas, de ajudar os alunos e os colégios. Era preciso que nos avisassem alguns dias antes para que tudo saísse perfeito, certo? Contamos com vocês, valeu...

Estamos mandando um abraço para Rodrigo Dittrich e seus amigos. Esperamos que todos estejam bem. Valeu...

Dois jovens advopgados fazendo sucesso na cidade: João Eduardo e Janete Woitexen. Vale a pena vê-los no júri. São realmente muito bons. Valeu...

Dia 17, aniversário de Carolina Mayer Silva, filha de Sid e Ana Sylvia... Saudades. Valeu...

Dia 18, Gustavo, filho de Margareth e Irio Golanovski. Parabéns. Valeu...

Dia 19 é dia de Egon Thiem. Muitos abraços, certamente. Valeu...

Walter Ney...
"Quando pela primeira vez te vi, pensei logo em repartir minha vida contigo. Meus olhos em ti se fixaram e, sem saber o que fazer, optei por chegar mais perto. Foi um momento divino, e hoje te amo"
Mari

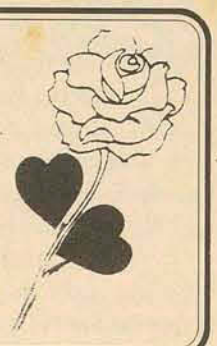

Aniversário de Casamento

São 22 anos de feliz união que se completam dia 30/06 do casal "José Rezende Sampaio e Angela Cecília em companhia dos filhos Marilene, Edson, Mariele, Márcia, o genro Márcio e o netinho Marlon, ***Parabéns***

Oração das 13 Almas

Oh! minhas 13 almas benditas, sabidas e entendidas, à vós peço, pelo amor de Deus, atendei o meu pedido. Minhas 13 almas benditas, sabidas e entendidas, a vós peço pelo sangue que Jesus derramou, atendei o meu pedido. Pelas gotas de suor que Jesus derramou, do seu sagrado corpo, atendei o meu pedido. Meu Senhor Jesus Cristo, que a vossa proteção me cubra, vossos braços me guardem ao vosso coração e me proteja com vossos olhos.

Oh! Deus de bondade, vós sois meu advogado na vida e na morte, peço-vos que atendei os meus pedidos e me livrai dos males e dai-me sorte na vida. Segui meus inimigos, que olhos do mal não me vejam, cortai as forças dos meus inimigos. Minhas 13 almas benditas, sabidas e entendidas, se me fizerem alcaçar esta graça, ficarei devoto de vós e mandarei imprimir 2 milheiros desta oração, mandando também rezar uma missa.

REZAM-SE 13 PAI NOSSOS E 13 AVE-MARIAS 13 DIAS.

Agradeço M.L.C.

ATACADISTA PLUGGE
INFORMA
DISTRIBUIDOR BRAHMA, SKOL, ANTARCTICA, PARA IRINEÓPOLIS E REGIÃO.
COM FILIAL EM TIMBÓ GRANDE
Av. 22 de julho, 1061 - Sala 03

GIRO
ORGANIZAÇÃO CONTÁBIL
CONTABILIDADE/ CONTRATOS / DISTRATOS
ABERTURA DE FIRMAS
SERVIÇOS POR COMPUTADORES
AV. 22 DE JULHO, 1061 - SALA 02
FONE: 25-1294 - IRINEÓPOLIS

Amiga é para sempre

Geci Varela Ditrich

Tantos anos se passaram, mas, as ainda lembro muito bem dos meus velhos amigos. Amigos de infância, amigos da juventude. Guardo na minha mente diálogos ou apenas palavras que me foram ditas quando criança. Sou capaz de lembrar-me de vestidos, sapatos e objedtos de minhas amigas. Brigas, xingamenmtos, estes jamais os esqueço. Existem coisas que bloqueei na minha mente para nunca mais lembrar. Sei me dominar bem. Sei quando devo ou não devo falar. Mas, guardo muitas coisas que ainda não falei. Vou esperar a hora certa.

Na realidade, tenho mais coisas boas do que más para lembrar. Poucas me atingem. Não sinto complexo de inferioridade nem de superioridade. Sou normal. Sei perdoar. Perdôo bastante. Não sei trabalhar muito bem com a mentira e a falsidade. Aí, já é um pouco demais.

Mas, como eu ia dizendo, posso passar vinte, trinta anos sem ver um amigo, continua no meu coração. Fico feliz em saber que está bem e fico triste se sei que está passando dificuldade.

Assim, foi hoje (dia 14-6) passei na capela mortuária para prestar a última homenagem a Flávio Haensch (Jundiá), marido de Neuza Scholze, minha amiga do "Sossego", onde morávamos.

Fui abraçá-la, dar meus pêsames, e senti que não havia me reconhecido.

Perguntei-lhe então:

- Lembra de mim Neuza?

Dentro de sua dor, olhou-me e antes que falasse eu disse:

- Eu sou a Geci Varela.

Ela puxou-me, abraçou-me e num fio de voz:

- Nós eramos tão amigas, ainda somos, né?

- Somos e seremos para sempre, minha querida Neuza.

Que Deus te dê forças, amiga. Conte comigo, para quando quizeres. Estarei ao teu dispor.

Faço lembrançinhas para nascimento, casamento, etc.
Rua Emílio Scholtz, nº 629
FALAR COM A ANNA.

TRANS NEVADA
EMPRESA DE TRANSPORTES E SERVIÇOS
98-6233 (celular)
☎ **22-2663**
Serviços Retroescavadeira - Serviços Agrícolas
Transportes Agrícolas - Terra - Aterros - ETC.
Rua Rolando Malucelli, 55
Canoinhas - SC

PROTEJA A SINALIZAÇÃO DA SUA CIDADE

RPM Indústria e Comércio
FONE/FAX (0476) 22-1338
Antenas Parabólicas - Sistema Globosat - Pneus Importados - Máquina Overloke
Consórcio de Carros Importados e Nacionais, Geladeiras, Freezer, TVs.
Rua Rolando Malucelli, 55 - Sala 01 - Centro - Canoinhas-SC

Acervo: Biblioteca Pública SC - Hemeroteca Digital Catarinense

Correio do Norte
Canoinhas, 16 de junho de 1995

Meio Ambiente, Proteção do Patrimônio natural

Editorial — Correio do Norte — Verdade

O crescimento econômico de Santa Catarina, notadamente no setor industrial, o processo de urbanização das cidades, geralmente se realiza de forma predatória à natureza. Nesse contexto, cabe ao Estado assegurar proteção ao meio ambiente, à saúde pública e ao bem estar da população.

Entendo que dois elementos deverão ser sempre considerados nas decisões de um programa de governo. O homem, para o qual deverão se dirigir os resultados de todos os esforços, e natureza, como o mais caro patrimônio do homem. Não se pensa, é claro, em fazer do problema ecológico uma barreira à impedir ou onerar excessivamente os elementos produtivos. Mas também não é preciso destruir desnecessariamente o que não podemos jamais repor, ou, então teremos que substituir ou corrigir por um preço elevado, como já está acontecendo. Defende-se uma linha intermediária, presidida pelo bom senso. Com inteligência, acuidade, perseverança e estudos, e com algum investimento, muita coisa poderá ser feita. Não podemos assistir passivamente a transformação das nossas praias em verdadeiros esgotos públicos. A destruição incontrolada de áreas verdes nas regiões urbanas; a construção desordenada nas cidades, tornando péssima a vida humana; a devastação das nossas florestas; o esgotamento dos nossos solos.

O meio ambiente é também manutenção dos sistemas ecológicos vitais à produção de alimentos, à saúde, à sobrevivência e ao desenvolvimento, tais como: sistemas agrícolas, florestas nativas e sistemas costeiros e de água doce. Preservação da diversidade e riquezas do patrimônio genético, cuja importância é fundamental, entre outras coisas, para manter o equilíbrio ecológico. Utilização não predatória das espécies e dos ecossitemas. Atendimento adequado às necessidades básicas de natureza ambiental das populações urbanas. Defesa do patrimônio natural e cultural.

O Governo, a todo custo, deve estimular a pesquisa de tecnologias poupadoras de recursos naturais do solo, água, flora e fauna. Implementar programas de educação ambiental nas escolas da rede estadual e incedntivar à adoçãol de programas semelhantes nas demais redes de ensino. A utilização de práticas agrícolas devem ser compatíveis com normas ecológicas de conservação do solo, reciclagem de nutrientes, controle da poluição e formas de combate à erosão. Tudo isso é proteger o patrimônio natural que a natureza está oferecendo ao homem.

Alfredo de Oliveira Garcindo

GRÁFICA SANTA CRUZ

A Papelaria que tem sempre uma novidade prá você.
Artigos para presentes, cartões e material escolar.
LIVROS, JORNAIS E REVISTAS
Agora atendimento também aos domingos pela manhã.
Rua Getúlio Vargas, 741, *FONE: 22-1706*
"Tradição de bom atendimento"

Prefeitura Municipal de Canoinhas
Secretaria Municipal de Educação e Cultura

Comunicado

A Secretaria Municipal de Educação e Cultura, solicita as Escolas abaixo relacionadas, que façam a atualização de suas APPs e enviem a esta Secretaria o Cadastro até o dia 19.6.95:

- E.I. Campo dos Buenos
- E.I. Campina do Ribeiro
- E.I. Dranka
- E.I. Joaquim Pereira da Cruz
- E.I. Pinhalzinho
- E.I. Rio da Ilha
- E.I. Salto D´Água Verde
- E.I. Serra dos Borges
- E.I. Thomasi

Cacilda Riske Capanema
Secretária Municipal de Educação e Cultura

Fatos em Foco

☞ **VOLTA A TONA O IPMF.** Primeiro foram os ministros da Agricultura e o da Saúde. Querem a volta do Imposto para tapar "furos" em suas Pastas. Alegam que os recursos de seus Ministérios, são insuficientes para cumprirem qualquer programa administrativo. Recentemente, o senador Wilson Kleinübing quer o retorno do IPMF para ajudar o governo pagar a dívida pública. Um contrasenso essa iniciativa de Kleinübing. Até parece que no Senado da República não tem o que fazer. Já não bastam a multiplicidade de encargos que o povo tem que pagar? Quer que o imposto se aprovado, vigore por 4 anos.

☞ **NA PRÓXIMA SEMANA** o Banco do Brasil reabrirá os financiamentos à agricultura. O governo vai investir no crédito rural, aproximadamente R$ 6,5 bilhões a metade será destinada ao custeio da safra 1995/96. O limite para os pequenos produtores ficará em R$ 30 mil, enquanto que as lavouras mais extensas terão R$ 150 mil. O governo, finalmente reconhece que a produção de alimentos é fundamental para a sustentação do esforço antiinflacionário.

☞ **A GREVE DOS PROFESSORES** já dura 51 dias. É provável no encerramento desta notícia, o governador Paulo Afonso Vieira já tenha atendido as justas reivindicações dos sacrificados professores. Fizeram de tudo - acamparam defronte ao Palácio do Governo, foram à Assembléia Legislativa e nada de positivo conseguiram. Enquanto isso, o ano letivo já começa a ser prejudicado tendo as crianças que recuperar os dias perdidos com muito sacrifício.

☞ **FIM** do monopólio estatal das telecomunicações e a quebra do monopólio do petróleo (Petrobrás). Vitória do Presidente Fernando Henrique Cardoso no Congresso. É preciso privatizar, governo é para cuidar das coisas públicas e não ser empresário. As estatais, na sua maioria, servem e continuam servindo como "cabides de emprego". A privatização vai tirar o País do "buraco". O governo vai manter apenas o controle acionário da Petrobrás.

REUNIDAS
SÃO PAULO
PARANÁ
S. CATARINA
R.G. DO SUL
CARGAS
FONE: 22-2197

Minutos de Reflexão

Se crês, a paz virá

Se crês ser um sorriso mais forte que uma arma;
Se crês ser o que une os homens mais importantes que aquilo que os divide;
Se crês que ser diferente é uma riqueza e não um perigo;
Se sabes fitar o outro com um pouquinho de amor;
Se sabes preferir a esperança à suspeita;
Se julgas caber a ti e não ao outro dar o primeiro passo;
Se o olhar de uma criança consegue desarmar teu coração;
Se podes te alegrar com a alegria do teu vizinho;
Se a injustiça que fere os outros;
Te revolta tanto quanto a que sofres;
Se o estrangeiro é para ti um irmão que te é proposto;
Se sabes dar gratuitamente, por amor,
Um pouco de teu tempo;
Se sabes aceitar o serviço prestado por outro;
Se partilhas o pão e sabes a ele acrescentar;
Um pedaço do teu coração;
Se crês que o perdão vai mais longe que a vingança...
Se sabes cantar a felicidade dos outros
E dançar sua alegria;
Se podes escutar o infeliz que te leva a perder tempo
E guardar-lhe teu sorriso;
Se sabes aceitar a crítica e dela tirar proveito
Sem reenviá-la e te defender;
Se sabes acolher e adotar uma opinião diferente da tua;
Se recusas bater a culpa no peito dos outros;
Se o outro te é, antes de tudo, um irmão;
Se considerares a cólera uma fraqueza
E não prova de força;
Se preferes ser lesado que prejudicar a alguém;
Se te colocas ao lado do pobre e oprimido
Sem te tomares por herói;
Se crês que o amor é a única força de discussão;
Se crês que a paz é possível
...Então a paz virá.
A saber:
O amor não consiste em duas pessoas olharem uma para a outra, mas em olharem juntas na mesma direção.

Antonio Pereira Coutinho

ZIG - FILMAGENS
Rua Irami Farias Dalla Barba, 143 - Canoinhas
FONE: (0476) 98-6145

Revisão Especial **CHEVROLET**

Faça uma revisão especial CHEVROLET em seu veículo, e concorra a um Rádio / Toca-Fitas.

Nos mêses de junho/julho/agosto, os clientes Chevrolet que realizarem serviços na oficina da Miguel Procopiak Veículos, concorrem a um Rádio / Toca-Fitas por mês.

Serviços realizados na promoção:

- Sistema de Freios
- Limpeza do sistema de arrefecimento
- Regulagem Eletrônica de motor
- Teste de consumo de combustível
- Balanceamento de rodas
- Geometria
- Regulagem de faróis e correias
- Regulagem e lubrificação das portas
- Lavagem completa do seu veículo

Toda a linha exceto veículos Comerciais

Mão-de-obra por somente R$ 80,00 em 3 x sem juros.

GM BRASIL — miguel procopiak veículos ltda — CHEVROLET ANDANDO NA FRENTE
CONCESSIONÁRIA GENERAL MOTORS DO BRASIL LTDA.

TELEFONE: 22-2799 Av. Rubens Ribeiro da Silva, 900 - Canoinhas

Acervo: Biblioteca Pública SC - Hemeroteca Digital Catarinense

Correio do Norte

Canoinhas, 16 de junho de 1995

MUNICÍPIO DE CANOINHAS

Assessoria de imprensa

SESI lança concurso

Sesi lança o Concurso do Cartaz para a 12ª Olimpíada Sesiana. O cartaz escolhido foi do aluno Sidirley Soares Ferreira, aluno da 6ª série da Escola Básica Municipal Presidente Castelo Branco. Parabéns ao aluno e à escola.

Capacitação de pessoal

Os dois estados Paraná e Santa Catarina realizam ações integradas no setor de saúde, na divisa dos dois estados, em União da Vitória.

Técnicos da 16ª Regional de Serviços de Saúde, com sede em Canoinhas, participam de uma reunião de trabalhos para a união de esforços.

Nesta segunda-feira serão palestrantes em Porto União com tema Vigilância Sanitária, e até dia 14 acontece a primeira etapa de capacitação de pessoal em epidemiologia, envolvendo nove municípios da AMURC em Canoinhas.

Entrega de Calcário

A Prefeitura Municipal de Canoinhas através da Secretaria Municipal da Agricultura iniciou a inscrição para a entrega de calcário às pessoas interessadas em adquirir calcário.

A distribuição é totalmente gratuita e fornecida pelo governo do estado. Os produtores beneficiados devem ter menos de 30 hectares de áreas, análise de solo recente, inscrição de produtor na secretaria da Fazenda estadual e se responsabilizar pelo frete do calcário da mina até a propriedade.

Os interessados devem se inscrever na Epagri (Escritório Municipal da Agricultura situado na prefeitura de Canoinhas).

Rifa do Hospital Santa Cruz tem 40 bicicletas

O Hospital Santa Cruz com a campanha: ***"Hoje uma ajuda, amanhã uma vida"***, vem tomando corpo na luta para salvá-lo. Neste mês, aconteceu o lançamento de uma rifa (colaboração espontânea), com o objetivo de arrecadar fundos para sanear a entidade. O lançamento como apoio à comissão de divulgação e marketing do hospital.

Quarenta bicicletas é o prêmio da rifa, de diferentes modelos, com duas chances de premiação a cada bilhete. O sorteio está marcado para o dia 05 e 06 de agosto durante o "Festaço do Hospital", que tem como local para a realização o Parque de Exposições Ouro Verde.

Outra campanha é do sócio, com apenas R$ 12,50 a pessoa tem direito à voto no hospital e 10% de desconto em suas internações.

A comunidade canoinhense vem participando ativamente para não deixar o Santa Cruz morrer, as escolas estaduais estão organizando gincanas para arrecadar algodão e roupas de cama para o Hospital.

Dois novos caminhões para Canoinhas

A Prefeitura Municipal de Canoinhas acaba de adquirir dois novos caminhões coletores de lixo para o município. Através de empréstimos bancários no valor de 212 mil reais, a prefeitura conseguiu comprar os modernos caminhões.

Com coletores compactadores modelo Vegalix 15, com capacidade de 15 m3 cada um, e com basculadores de containers, é o que tem mais moderno em coleta de lixo atualmente.

Os novos caminhões tem como objetivo prestar melhor atendimento aos canoinhenses e melhorar as condições de maquinário da prefeitura municipal.

Secretária da Educação em Caçador

Viajou dia 14 de junho para a cidade de Caçador em reunião de trabalho, a Secretária Municipal da Educação e Cultura Cacilda Riske Capanema.

A viagem teve como objetivo uma reunião dos secretários de educação municipais, coordenadorias regionais e Universidade do Contestado referente a gestão compartilhada em educação.

Jogos para Domingo dia 18/06/95, no Estádio Municipal (Ditão)

As finais do Campeonato Peladão-95.
Às 14:30 Paissandu x C.C.SC.
Às 16:00 Botafogo x Posto Planalto

Jogos para Domingo dia 25/06/95, no Estádio Municipal (Ditão)

As finais do Campeonato Distrital-95.
Jogando Pinheiros e Botafogo. Troféu da família Lachmann, em nome de Nicolau Lachmann.

Jogos Escolares encerram com o município de Blumenau liderando

Os Jogos Escolares encerraram terça-feira, dia 13. A fase regional leste/norte e do oeste em Itapiranga é uma promoção do governo do estado através da Fesporte.

Blumenau ficou em primeiro lugar, pegando colocações em quase todas as modalidades. O município de Joinville classificou-se em segundo lugar. As provas de atletismo devido ao mau tempo reinante, aconteceram somente na terça-feira. Na cidade de Itapiranga as equipes masculina e feminina de Tunápolis serão as representantes do oeste, na modalidade, na fase estadual, tênis de mesa foi ganho por Chapecó no masculino e Concórdia no feminino. Concórdia também obteve os primeiros lugares em atletismo masculino e feminino. Os primeiros colocados por região irão participar da fase estadual dos jogos escolares a ser realizada em Lages de 30 de junho a 4 de julho.

Classificação de Canoinhas nos Jogos Escolares fase Leste/Norte

Tênis de Mesa Feminino	2º lugar
Tênis de Mesa Masculino	3º lugar
Voleibol Masculino	4º lugar
Voleibol Feminino	6º lugar
Xadrez Masculino	5º lugar
Handebol Feminino	7º lugar

Atletismo classificou-se para o Estadual 800m, 4 x 100, dardo 1º e 2º lugar, salto em altura.

Classificação Final

Feminino		Masculino
1º lugar Joinville	144 p	1º lugar Blumenau
2º lugar		2º lugar Joinville
3º lugar		3º lugar
4º lugar Blumenau	69 p	4º lugar Canoinhas
5º lugar		5º lugar
6º lugar Itajaí		6º lugar Guaramirim
7º lugar		7º lugar J. do Sul
8º lugar Jaraguá	16 p	8º lugar Itajaí
Guaramirim	15 p	Timbó
Canoinnhas	08 p	Timbó 7 p

Basquetebol Masc.	Basquetebol Fem.
1º lugar Blumenau	1º lugar Joinville
2º lugar Gaspar	2º lugar Porto União
3º lugar Rio negrinho	3º lugar Blumenau
4º lugar Brusque	4º lugar Guabiruba
5º lugar Porto União	5º lugar São Bento do Sul
6º lugar Belneário Camboriú	6º lugar Jaraguá do Sul
7º lugar São Bento do Sul	7º lugar Rio Negrinho
8º lugar Gaspar	

Futebol de Salão

1º lugar	Jaraguá do Sul
2º lugar	Blumenau
3º lugar	Canoinhas
4º lugar	Brusque
5º lugar	Gaspar
6º lugar	Itajaí
7º lugar	São Bento do Sul
8º lugar	Mafra

Basquetebol Masculino	Basquetebol Feminino
Blumenau	Joinville
	Porto União

Futebol de Salão
Jaraguá do Sul

Handebol Masc.	Handebol Fem.
Blumenau	Joinville

Tênis de Mesa Masc.	Tênis de Mesa Fem.
Blumenau	Jaraguá do Sul

Voleibol Masc.	Voleibol Fem.
Joinville	Jargauá do Sul

Xadrez Masc.	Xadrez Fem.
Blumenau	Blumenau

Resultados do dia 13/06 - Terça-feira

Modalidade: Basquetebol

Município "A"	x	Município "B"	Sexo	Chave
Gaspar	54 x61	Blumenau	M	1º e 2º

Modalidade: Futebol de Salão

Município "A"	x	Município "B"	Sexo	Chave
Jaraguá do Sul	03x01	Blumenau	M	1º e 2º

Modalidade: Handebol

Município "A"	x	Município "B"	Sexo	Chave
Itajaí 09	x 10	Joinville	F	1º e 2º
Blumenau 19	x 15	Joinville	M	1º e 2º

Modalidade: Voleibol

Município "A"	x	Município "B"	Sexo	Chave
Joinville 02	x 01	São Bento do Sul	M	1º e 2º
Rio Negrinho 00	x 02	Jaraguá do Sul	F	1º e 2º

Handebol Masc.	Handebol Fem.
1º lugar Blumenau	1º lugar Joinville
2º lugar Joinville	2º lugar Itajaí
3º lugar Mafra	3º lugar Baln. Camboriú
4º lugar Brusque	4º lugar Brusque
5º lugar São Francisco do Sul	5º lugar Guabiruba
6º lugar São João Batista	6º lugar São Bento do Sul
	7º lugar Canoinhas
	8º lugar Timbó

Tênis de Mesa Masc.	Tênis de Mesa Fem.
1º lugar Blumenau	1º lugar Jaraguá do Sul
2º lugar São Bento do Sul	2º lugar Canoinhas
3º lugar Canoinhas	3º lugar Pomerode
4º lugar Jaraguá do Sul	

Voleibol Masc.	Voleibol Fem.
1º lugar Joinville	1º lugar Jaraguá do Sul
2º lugar São Bento do Sul	2º lugar Rio Negrinho
3º lugar Brusque	3º lugar Papanduva
4º lugar Canoinhas	4º lugar Nova Trento
5º lugar Gaspar	5º lugar Pomerode
6º lugar Nova Trento	6º lugar Canoinhas
7º lugar Mafra	7º lugar São Bento do Sul
8º lugar Timbó	8º lugar Blumenau

Xadrez Masc.	Xadrez Fem.
1º lugar Blumenau	1º lugar Blumenau
2º lugar Joinville	2º lugar Joinville
3º lugar Jaraguá do Sul	3º lugar Jaraguá do Sul
4º lugar São Bento do Sul	
5º lugar Canoinhas	

O flagrante demostra a grande afluência de público ao ginásio coberto do CESC, prestigiando os Jogos Escolares de Santa Catarina JESC Reg. Leste/Norte.

Atletas preparando-se para mais um jogo da Fase Regional Leste/Norte, no Ginásio do CESC.

SERV - CAR - PRIVE
LAFFAYTT

MECÂNICA NELSON
PEÇAS E ACESSÓRIOS PARA VEÍCULOS.
MECÂNICA EM GERAL
CHAPEAÇÃO E PINTURA
RUA PRINCESA ISABEL, 496
CAMPO DA D'ÁGUA VERDE
☎ 22-0752
CANOINHAS - SC

Acervo: Biblioteca Pública SC - Hemeroteca Digital Catarinense

Correio do Norte
Canoinhas, 16 de junho de 1995

Criticada a dispensa de licitação para Usina de ITÁ

A Assembléia Legislativa aprovou, nesta quarta-feira, um requerimento do deputado Carlito Merss (PT) que protesta contra a decisão do governo federal de Dispensar a licitação para a formação de consórcio destinados à geração de energia elétrica. O documento será enviado ao presidente Fernando Henrique Cardoso, ao ministro Carlos Atila, do Tribunal de Contas da União, e o advogado Geral da União, Geraldo Magela.

Carlito quer a revisão do artigo 24 da Medida Provisória 991 (Lei das Concessões), que deu aval à licitação para o consórcio firmado entre a Eletrosul e um grupo de empresas privadas, para a construção da hidrelétrica de ITÁ. A licitação foi contestada pelo TCU e Advocacia Geral da União, e anulada pelo presidente Fernando Henrique, no início desse ano, por conter vícios insanáveis.

O artigo 24 foi redigido pela empreiteira Norberto Odebrecht e incluído na MP da Lei de Concessões pelo presidente Fernando Henrique. "Antes, as empreiteiras só faziam lobby; agora fazem leis, criticou Carlito Merss.

"Isso é muito grave, porque envolve muito dinheiro e, se considerarmos normal que uma empreiteira faça leis, os Parlamentos e Tribunais não terão mais sentido", acrescentou.

A Usina de ITÁ envolve recursos da ordem de US$ 1,2 bilhões. Carlito considera fundamental a participação da Celesc no empreendimento, porque SC produz apenas 5% da energia que consome. Ele transmitiu aos deputados previsão do secretário de Desenvolvimento Econômico, Neri dos Santos, de que deve haver racionamento de energia no Estado em 97, caso se mantenham os atuais níveis de consumo e em funções de uma demanda reprimida. A previsão de Neri dos Santos foi feita nesta quarta-feira, durante reunião na Comissão de Finanças da AL.

Ministro cumprimenta Tribunal do Rio e solicita que sejam liberados depósitos bancários dos fraudadores da previdência

O Ministro da Previdência e Assistência Social, Reinhold Stephanes, em visita ao presidente do Tribunal de Justiça do Estado do Rio de Janeiro, desembargador José Lisboa da Gama Malcher, solicitou que sejam liberados os recursos apropriados por fraudadores da Previdência Social e que estão bloqueados, cumprimentou a Justiça fluminense pelo desempenho no combate e na punição dos que fraudaram a previdência e manifestou a esperança de que possam ser recuperados mais de 600 milhões de reais.

"Os esforços empreendidos pela Justiça do Estado, em conjunto com a Justiça Federal contribuíram para que se estancasse o processo de fraudes generalizadas contra a Previdência", afirmou Stephanes, ressaltando que em 18 de março de 92 criara o Grupo Especial para adotar providência destinadas à apuração das fraudes no âmbito da Procuradoria do INSS no Rio de Janeiro, fazer correições, ajuizar ações, habilitar em ações penais e solicitar a instauração de inquéritos administrativos ou policias.

Desde então, foram realizados 12 correições e sindicâncias, as 16 ações penais desencadeadas resultaram em 93 réus dos quais 22 já foram condenados e muitos se encontram presos, 40 ações de ressarciamento acumuladas com perdas e danos, precedidas de ações cautelares de bloqueio foram impetradas, tendo sido concedidas 38 liminares e três sentenças. Nessas ações, a Previdência espera receber o equivalente a 350 milhões de dólares. O GT aguarda apreciação pelo Ministério Público do Estado do Rio de Janeiro sobre irregularidades ocorridas na 3ª Vara Cível de São João do Meriti e nos acordos administrativos havidos com base em processos da 5ª Vara Cível de Duque de Caxias para oferecer denúncia contra 40 fraudadores e ajuizar ações de ressarciamento de mais 200 milhões de dólares.

Stephanes destacou também o empenho de seus sucessores no Ministério, Antônio Britto e Sérgio Cutolo, no combate às fraudes, reverenciou a memória do desembargador Polinicio Buarque de Amorim, que iniciou a apuração das fraudes, no Tribunal de Justiça do Rio e destacou o empenho dos desembargadores José Lisboa da Gama Malcher, Antônio Carlos Amorim e Nilton Doreste Baptista. "Acredito que a fraude sofreu um rude golpe, mas precisamos ainda concluir o processo, recolhendo aos cofres públicos o que foi roubado. Esta é a nossa esperança e é também, tenho certeza, a esperança dos segurados e aposentados da Previdência. Não basta por esta gente na cadeia. A sociedade quer a recuperação dos recursos que foram tirados dos cofres públicos".

Primeiro lugar para Canoinhas

Os três jovens que representaram a cidade do mate - Canoinhas, na fase do Duatlo obtiveram um excelente resultado no último final de semana, na copa modelo/95.

As provas foram disputadas na cidade de São José dos Campos-SP, nesta segunda etapa que aconteceu dia 10 de junho, a classificação ficou assim:

- Fernando Farian etapa Júnior A com uma faixa etária até 17 anos, ficou em primeiro lugar.

- Elias Bedretchuk etapa Júnior B até 19 anos, em terceiro lugar.

- Israel Danilo da Silva, não competiu por falta de clip no pedal da Bike, afirmam os jovens.

A equipe disputou com 110 atletas, e somente este ano os três jovens conseguiram classificações em todos os lugares, na Copa Modelo/95.

A Prefeitura Municipal de Canoinhas através da Secretaria Municipal de Esportes e Turismo e Secretaria da Administração tem recebido todo o apoio para competir nas provas do Duatlo.

Paulo Afonso recebe projeto para melhorar qualidade do professor

O secretário da Educação, João Matos, apresentou hoje ao governador Paulo Afonso Vieira um projeto que pretende melhorar o nível do professor das Redes Estaduais e Municipais de Ensino. O programa "Magister" é constituído de seis grandes ações e contará com a parceria das Universidades Federal e Estadual das 18 Fundações Educacionais de Santa Catarina e do Conselho Estadual de Educação.

A primeira ação a ser executada é o "programa de cursos de formação em caráter emergencial" que terá o objetivo de formar professores em áreas mais carentes de profissionais habilitados, como por exemplo, matemática, física, biologia e química. "Sabemos das dificuldades da falta de professor habilitado nas escolas. Por isso, buscamos a parceria com quem forma o profissional", afirmou o secretário João Matos. Já a partir de agosto, 1000 professores que têm apenas o segundo grau estarão fazendo, nos finais de semana, cursos de pedagogia das primeiras séries e de ciências físicas e biológicas. A Secretaria da Educação pagará ainda uma ajuda de custa para o professor da Rede Estadual. Os cursos serão ministrados em Florianópolis, Blumenau, Joinville, Rio do Sul, Itajaí, Caçador e Lages. Até o ano 2000, quatro mil professores terão passado por estes cursos.

A revisão dos currículos dos cursos de formação para o magistério também foi proposto pelo "Magister" assim como o programa de formação e capacitação à distância, em caráter experimental, para o curso de pedagogia nas séries iniciais. Outro programa prevê o treinamento do professor em línguas estrangeiras. O Fórum Permanente de Educação Superior, composto pela Secretaria, Conselho e Fundações Educacionais, vai estabelecer e aperfeiçoar as etapas do "Magister". Segundo cálculos iniciais do Governo, o programa vai precisar, só para o segundo semestre deste ano, de quase R$ 700 mil, já alocados pela Secretaria da Educação.

Senado aprecia financiamento externo para SC

O senado deve começar apreciar ainda este mês dois pedidos de empréstimos feito pelo Governo de Santa Catarina para as áreas da Saúde e Segurança Pública. Os pedidos já foram analisados pelo Banco Central mas precisam da aprovação dos senadores para que os recursos cheguem ao Estado. O presidente do Senado, José Sarney (PMDB), prometeu ao governador Paulo Afonso Vieira, de que os empréstimos serão apreciados e votados em caráter de urgência-urgentíssima o que deve acontecer antes do recesso parlamentar, em julho.

O primeiro empréstimo é do Governo Francês, no valor de U$ 30 milhões, e será usado na compra de equipamentos para a Polícia Militar, Corpo de Bombeiros e Defesa Civil. O outro pedido de U$ 110 milhões, junto ao Banco Italiano Crediop, será destinado para a construção de hospitais, postos de saúde, consultórios odontológicos e compra de equipamentos.

Na visita que Paulo Afonso fez a Sarney, na semana passada, em Brasília, ficou acertado também que o senador Casildo Maldaner ficaria encarregado de acompanhar a tramitação dos dois pedidos. Segundo o governador, os empréstimos foram contraídos em condições excepcionais com juros abaixo do mercado e longo prazo de carência.

18ª CRE - Trabalhando a qualidade total

A 18ª Coordenadoria Regional de Educação vem realizando periodicamente manhãs de estudos com a colaboração e participação da Coordenação, direção e funcionários da casa.

Estas manhãs consistem em palestras, debates, vídeos e outros meios visando sempre a QUALIDADE TOTAL NA EDUCAÇÃO.

A QUALIDADE TOTAL faz parte do plano de Governo, já lançado em seminário dia 22-05-95, em Florianópolis, pelo próprio Governador e sua equipe, com a meta de aumentar a eficiência e modernizar os serviços pela administração estadual.

SOCIEDADE CIVIL, POLÍCIA MILITAR
Uma integração necessária

A APAE necessita permanentemente do apoio da comunidade canoinhense.
COLABORE.

Epagri seleciona sementes

A Epagri editou recentemente a obra "Escolha de fontes de semantes de erva-mate para Santa Catarina", apresentando uma metodologia que permite relacionar as melhores fontes de sementes com base em um teste de procedência instalado nos municípios de Chapecó e Três Barras.

A publicação é de autoria dos pesquisadores Dorli Mario da Croce e Paulo Alfonso Floss da Epagri e Antonio Rioyei Higa da Embrapa, e possui 23 páginas, com gráficos e tabelas explicativas. A extração da erva-mate é uma das atividaes econômicas mais antigas desenvolvidas na região Sul do Brasil. Por ser uma espécie nativa encontrada com grande freqüência, principalmente nas Matas de Araucária, não houve preocupações na busca de conhecimentos de sua silvicultura.

Mais recentemente, verificou-se uma diminuição das áreas produtoras de erva-mate, em função do avanço das culturas agrícolas na região. O manejo inadequado dos ervais nativos, devido ao desconhecimento dos ervateiros, também contribuiu para extinção de grande número de árvores nativas. A diminuição da área produtora foi principal fator de transformação do setor, de exportador para importador de matéria-prima.

As modernas tecnologias de aplicação de herbicidas, a biotecnologia adaptada às plantas daninhas e o desenvolvimento da informática para o setor são alguns dos temas a serem discutidos no XX Congresso da Ciência das Plantas Daninhas, em Florianópolis-SC, no período de 17 a 21 de julho do corrente ano. A escolha de Santa Catarina para sediar o Congresso deveu-se, entre outras, a sua posição estratégica no Mercosul e ao complexo agroindustrial catarinense que está estimulado a uma conmpetitividade cada vez maior, aumentando a demanda por insumos e tecnologias modernos.

Além de grande participação esperada de técnicos, professores, pesquisadores e estudantes (mais de 1.000 pessoas), está confirmada a vinda de especialistas mundiais como Robert Zindahl da Universidade de Colorado, EUA, Ricardo Labrada da FAO em Roma, Itália, Lorem Boder da Universidade de Illinois, EUA, Carlos Zaragola Larios da Escuela Técnica Superior de Ingenieros Agrônomos - Espanha e Júlio Delucchi da Monsanto, Argentina e Roberto F. Arévalo do IAC/Campinas-SC, entre outros.

A promoção e organização do evento está a cargo da Epagri - Empresa de Pesquisa Agropecuária e de Extensão Rural de Santa Catarina e da Sociedade Brasileira da Ciência das Plantas Daninhas-SBCPD e contando ainda com o apoio da Associação Nacional de Defesa Vegetal-ANDEF.

Clube Laffaytt mh
DANCETERIA - PROMOVE
BOATES - SEXTA E SÁBADO - 23 horasIngresso Masculino: 1 real. Feminino: Gratuito
DOMINGUEIRA - Todos os domingos, a partir das 15 horas.
INGRESSO APENAS 1 (UM) REAL. SEU INGRESSO CONCORRE UMA BIKE, 18 MARCHAS.
Apoio R.P.M.

ZANIOLO
MADEIRAS E AGROPECUÁRIA LTDA.
Compensados de Pinho e Pinus Madeiras
Serradas de Pinho, Imbuia e Pinus.
Fone: (04760 22-1277 e 22-1478
BR-280 - Bairro Industrial 02 - Água Verde
89460-000 - Canoinhas - SC

Acervo: Biblioteca Pública SC - Hemeroteca Digital Catarinense

Fuck Automóveis

TEMPRA 16V	AZUL	1993
TEMPRA OURO	CINZA	1992
ESCORT HOBBY	AZUL	1993
ESCORT XR3	VERMELHO	1989
BELINA	CINZA	1984
PAMPA GL	AZUL	1987
UNO S	BEGE	1989
ELBA CS	BRANCA	1986
ELBA S	BRANCA	1987
PASSAT LS	VERDE	1984
FUSCA	BRANCA	1984
FUSCA	BRANCO	1984
PICK-UP 147	BEGE	1984
SPAZIO	BRANCO	1983
UNO CS	BEGE	1989
PRÊMIO S	AZUL	1986

FIAT

Seu lugar é aqui.

Rod. SC 477 - Km 0 - Tel. 22-1811
Canoinhas - Santa Catarina

DENIS ENNES

VENDE - ALUGA - ADMINISTRA

Rua Vidal Ramos, 348
CRECI 3159
Fone: (0476) 22-0216
CANOINHAS -SC

1. **CASA DE ALVENARIA** c/ 254m2, c/ 4 banheiros, aquecimento central, 4 quartos, 3 salas, garagem para 2 carros, bom acabamento, terreno c/ 980m2, mais uma casa de madeira c/ 70m2. Preço: R$ 65.000,00. Aceita-se casa, carro e pode ser parcelado.
2. **CASA DE MADEIRA** c/ 70m2, terreno c/ 1.562m2, ao lado do Posto Líder, no asfalto, uma entrada mais 3 parcelas. Preço R$ 6.000,00.
3. **ÁREA** de 6,5 alqueires, c/ 2.000 árvores de pinus, bom de água, todo cercado, em Rio do Tigre. R$ 5.500,00 o alqueire.
4. **10,5 ALQUEIRES**, sendo : 5 alqueires c/ reflorestamento de pinus e 5,5 de mato. São João da Barra, Três Barras. R$ 35.000,00.
5. **8 ALQUEIRES** na Sereia, com casa de alvenaria de 70m2, bom de água - R$ 4.500,00 o alqueire.
6. **ÁREA DE 2.620M2** fundos Encop'ac. R$ 15.000,00.Aceita-se carro, pagamento pode ser parcelado

Dispomos ainda de outros imóveis urbanos e rurais

ZIG - FILMAGENS

Rua Irami Farias Dalla Barba, 143 - Canoinhas
FONE: (0476) 98-6145

VENDE - SE

TERRENO CENTRAL 560 M² (14X40) IDEAL P/ COMÉRCIO.

Escritório em construção na frente e nos fundos um galpão de madeira na rua Frei Menandro Kamps, 641

Valor: R$ 30.000,00 - Tratar pelo telefone 22-1388 c/ Mário

Sociedade Indl. e Coml. Sicól S/A

O SEU REVENDEDOR AGRALE - HONDA - STHIL.

NA SICÓL VOCÊ ENCONTRA TAMBÉM MATERIAIS ELÉTRICOS E HIDRÁULICOS, ANTENAS PARABÓLICAS, TINTAS CORAL, ETC.

MATRIZ - Rua Getúlio Vargas, 857 - Telefone: 22-1755
FILIAIS - Rua Frei Menandro Kamps, 139
Rua Getúlio Vargas, 961
Papanduva - Avenida Papa João Paulo XXIII, 1520

Despachante Pedrinho

INFORMA

Até o dia 30/06 você tem prazo para pagar o IPVA/95, cota única dos veículos placas final 6 e fazer o licenciamento + seguro dos veículos placas final 4 e anteriores. Em Santa Catarina os veículos ano 84 e anteriores, estão isentos do IPVA mas não estão isentos da renovação do licenciamento e seguro obrigatório.

Rua Vidal Ramos, 920 - ***FONE: 22-0107***

Agência de Empregos Ouro Verde

NECESSITA:

- Engenheiro Mecânico e manutenção com conhecimento de geração de vapor "Caldeira e Turbina"
- Para cargo de Gerência
- Para trabalhar em outra cidade

INTERESSADOS APRESENTAR CURRICULUM VITAE

Rua: Francisco de Paula Pereira, 981
FONE: (0476) 22-2843

VENDE-SE

Parte de sociedade na Loja Chamonix
Tratar: rua Frei Menandro Kamps, 679 - *telefone: 22-2858*

SEGURANÇA IMÓVEIS

FONES (0476) 22-1955 - CEL.98-6455 CRECI-SC 1233- J
FAX 22-1948
RUA VIDAL RAMOS, 516 - 1º ANDAR - CANOINHAS - SC
A certeza de um bom negócio

TERRENOS

- Lotes com 600 m2 rua Erna Schumacher, Jardim Esperança. R$ 2.500,00
- Lote com 880 m2 rua Benjamin Constant, próx. Hospital. R$ 10.000,00
- Lote com 450 m2 no loteamento Alto da Boa Vista. R$ 3.500,00
- Lote comercial com 600m2 (15x40) rua Paula Pereira, centro ao lado da Farmácia Vital.
- Lote comercial, 600m2 (15x40) rua Duque de Caxias, asfalto. Próximo Quartel da PM. R$ 30.000,00
- Lote c/ 400 m2 rua Getúlio Vargas, próx. Sicol Motos. R$ 10.000,00
- Lotes c/ 450 m2 no Bairro Alto da Tijuca, rua Bernardo Olsen. R$ 2.200,00
- Lote c/ 532m2, rua Cel. Albuquerque, centro, próximo Posto Esso. R$ 16.000,00.
- Lote c/ 670 m2, rua Mercedes Corte, esq. c/ rua Alfredo Paul, Campo da Água Verde. R$ 3.000,00.
- Lote c/ 400m2, próximo BR-280 - Alto das Palmeiras. R$ 2.000,00
- Lote c/ 800 m2 rua João Tomachitz, Sossego (necessita de aterro). R$ 2.800,00
- Lote c/ 435m2 no Alto da Tijuca, a 100 m da rua Bernardo Olsen. R$1. 800,00
- Lote c/ 540m2, rua Ávares Soares Machado, esquina. R$ 3.300,00.
- Lote c/ 600m2, rua Basílio Humenhuk, esquina c/ Rodolfo Scheide, Jardim Esperança. R$ 4.500,00.
- Lote c/ 525m2, rua Joaquim de Paula Vieira. R$ 7.700,00.
- Terreno comercial, c/ 8.753m2, frente para BR-280. R$ 12.000,00
- Terreno c/ 10.000,00m2, luz e aguada, frente para BR-280, P edade. R$ 6.000,00.

CASAS

- Casa de alvenaria com 30 m2 na COHAB III, Piedade. R$ 4.000,00 (quitada)
- Casa mista com 100m2, terreno com 600 m2. bairro Campo d'Água Verde na rua Alfredo Paul. Preço R$ 12.000,00 .
- Casa mista c/ 150m2, terreno c/ 900m2. Rua Duque de Caxias - Alto das Palmeiras. R$ 32.000,00
- Prédio de alvenaria (residência e comercial c/ 368m2, mais casa de alvenaria c/ 70m2, terreno c/ 600m2, rua Pastor George Weger, 570, centro. R$ 120.000,00.
- Casa de madeira, c/ 48 m2 terreno com 600m2. Rua Epaminondas R. da Silva, Campo Água Verde. R$ 4.500,00.
- Casa de madeira c/ 60,00 m2, terreno com 800 m2 na rua 12 de Setembro. R$ 16.000,00.
- Casa de alvenaria c/ 60 m2, terreno com 714m2, rua Reneau Cubas, esquina. R$ 5.800,00 + prestações de R$ 88,00
- Casa de alvenaria, c/ 250 m2, terreno c/ 900m2. Rodolfo Scheider. Jardim Esperança . R$ 55.000,00.
- Casa nova de alvenaria 70m2, terreno c/ 500m2. Rua Miguel Tanus Isfair Paz e Bem R$ 27.000,00.
- Restaurante de alvenaria c/ 300m2, terreno 1.200m2, com todas as instalações. R$ 45.000,00
- Prédio de alvenaria, c/ 970m2 + 460m2, iniciado. Terreno 1.280m2. Rua Roberto Helke, Jardim Esperança.
- Casa de madeira c/ 70m2, terreno c/ 590m2, rua Basílio Humenhuk, Tricolin,. R$ 8.000,00
- Casa de alvenaria c/ 48m2, na COHAB IV, terreno de esquina. R$ 5.000,00 + prestações de R$70,00, por mês.

VENDE-SE

Uma casa residencial construção em alvenaria, medindo 175,74 m² de área construída em terreno com 764,42 m², situada na rua 12 de Setembro nº 360 no centro da cidade. O referido imóvel compõem-se de 2 salas, 3 quartos, 2 banheiros, cozinha e ainda uma ampla garagem térrea. Preço a combinar, inclusive com opção para todo o mobiliário.

CONTATO PELO TELEFONE 22-0980.

MAJESTADE

Rua Paula Pereira, 47
FONE: (0476) 22-1728 - CANOINHAS

Imoboliária - *CRECI 954-J*

Venda de casas - lotes e terrenos rurais

Engenharia - *CREA 36623*

GILSON L. GUIMARÃES
Engenheiro Civil - CREA - 34624-3

- ✦ Projetos e Execução de Obras
- ✦ Loteamento e desmembramento
- ✦ Execução de Obras em Itapoá-SC

BANK'A FORTY - 4

Creci: 5544
Rua Barão do Rio Branco, 744
FONE: (0476) 22-0744

TERRENOS

- Terreno central, na Rua Major Vieira c/ 1.360 m2, duas frentes.
- Terreno na rua Duque de Caxias c/ 1.600 m2
- Terreno urbano na rua Marechal Deodoro, c/ 5.154 m2
- Terreno urbano na rua João da Cruz Kreiling, c/ 1.600 m2

CASAS

- Casa mista c/ 134 m2, terreno com 600 m2, 5 quartos e demais dependências, bairro Piedade.
- Sobrado na Praia de Enseada c/ 200 m2, c/ piso térmico, 5 quartos, garagem, 3 banheiros, etc., mais anexo com 3 peças e 2 terraços.
- Casa na Praia de Enseada c/ lage, 3 quartos, 2 banheiros, garagem, cozinha, sala.
- Prédio comercial com 580 m2, terreno com 1.200 m2, na rua Duque de Caxias.

VEÍCULOS

- CHEVETTE JÚNIOR - ANO 92
- FUSCA 1.300 L - ANO 77

SOC. ESP. PALMEIRAS

Durante longo tempo a Diretoria da Sociedade Esportiva Palmeiras trabalhou para que você pudesse contar com um clube organizado e voltado para a área do social e lazer.

Além da piscina térmica e amplo salão de festas, já existe planejamento para novos empreendimentos.

Para que o Palmeiras fique mais forte, precisamos ampliar o quadro social.

Vlr Tít. "Jóia"	Desc.	Cond. Pgto.	Vlr. Parl.	Vlr Taxa Cons. Mens.
150,00	-	4 vezes	35,50	10,00
150,00	5%	3 vezes	47,50	10,00
150,00	10%	2 vezes	67,50	10,00
150,00	20%	a vista	120,00	10,00

MAIORES INFORMAÇÕES, PELO TELEFONE 22-1636 - VENHA PARA O VERDÃO

Acervo: Biblioteca Pública SC - Hemeroteca Digital Catarinense

Lúcio Colombo

Bodas de Prata

Foi simplesmente sensacional. Um acontecimento inédito nestes 20 anos que milito no jornalismo. Os preparativos comandados pelo "noivo" Alceu Oliveira, envolvendo vários amigos, na sigilosa tarefa que culminaria em autêntica surpresa para a noiva Omara Roseli Carvalho Oliveira, durante a Missa oficiada pelo Pároco Rogério, em horário normal do sábado. Presença dos filhos, genro e o netinho André também inesperada, fizeram a alegria e a emoção incontida de ainda jovem e querida senhora. Tudo saiu conforme o planejado. Omara fora convidada às "pressas" pela amiga e colega tecladista Maria Knoll, para substitui-la na animação musical durante um suposto casamento que se realizaria durante a missa das 19 horas. O Padre Rogério, cúmplice da "armação", fingindo impaciência pela demora dos noivos, que estariam atrasando o início da Missa, pediu para a tecladista improvisada (Omara), que fosse até a porta da igreja verificar o que estaria ocorrendo. Inocentemente, ela consentiu. Ao chegar próximo à escadaria e não vendo ninguém, resolveu sair para verificar onde estariam os supostos noivos e familiares. Qual foi sua surpresa ao "dar-de-barriga" com o seu marido, elegantemente trajado e produzido. Meu amor, onde está a noiva? O Padre Rogério já está começando a Missa!... A noiva é você, querida, vamos? E lá foram eles, seguidos dos filhos, genro e o netinho, irmãs e as mães da "noiva e do noivo". Após a emocionante cerimônia religiosa, a outra surpresa para Omara: um lauto jantar com os amigos e familiares, oferecido pelo marido Alceu, com quem acabara de renovar o compromisso do sacramento do matrimônio dos 25 anos de uma feliz união conjugal. Uma festa alegre, descontraída e aconchegante, com "buffet" maravilhoso do Restaurante São Jorge. Parabéns aos prezados amigos pela bela data e pelo que vocês são e representam em nosso meio.

Convite para dançar

Embora já tenham sido ministradas as duas primeiras aulas, no último final de semana do II Curso de Danças Gaúchas de Salão, ainda há vagas para novos participantes. De acordo com informação de Zizo Wagner, nos três primeiros finais de semana as aulas serão para uma reciclagem aos casais que fizeram o I Curso e para iniciação dos novos inscritos. O II Curso está sendo realizado no salão de festa da Igreja Matriz Senhor Bom Jesus, com aulas aos sábados a partir das 14 horas e aos domingos, em horários a combinar com os participantes. Cada casal paga R$ 28,00 pelo curso completo, com direito a certificado que será entregue no baile de formatura, dia 21 de abril. A festa será dia 21 de julho com animação do Grupo Tchê Guri, nas novas instalações da Sociedade Recreativa e Cultural de Irineópolis, que está sendo reconstruída.

Rotary promoveu palestra (1)

Com a presença de 10 companheiros do Rotary Clube "Ouro Negro", de São Mateus do Sul-Pr, com o prestígio do prefeito de Irineópolis João Cubas, e do convidado especial, cirurgião dentista Antonio Frohner, tivemos a honra de patrocinar na terça-feira, importantíssima palestra sobre "Relações Humanas para o Trabalhador" e sobre o "Programa de Qualidade Total". O palestrante foi o próprio Diretor do Senai de Mafra e de Canoinhas, João Huber Filho, que gentilmente atendeu nosso convite.

Palestra (2)

A partir da próxima semana, os rotarianos passarão a elaborar uma lista de adesões no comércio e nas indústrias locais, visando a realização de um curso sobre os temas abordados na palestra. O curso, provavelmente será realizado durante as férias escolares do mês de julho, com o objetivo de favorecer pessoas interessadas em participar do curso que trabalham e estudam à noite. São 12 horas/aula, que serão distribuídas em quatro dias de curso, com três horas cada um. Mais detalhes serão divulgados nas próximas edições do Correio do Norte e pelas emissoras de rádio de Canoinhas e Porto União.

Curtas & Objetivas

» Jaqueline Longo, uma gatinha meiga e inteligente, completou nesta sexta-feira seus 6 aninhos de vida. A querida sobrinha é filha do jovem casal Bernadete e Hélio Longo, da sociedade de Irineópolis. Depois da festinha com os amiguinhos no Colégio, Jackie recebeu os priminhos e seus familiares para um "xixo" e o tradicional bolo na residência dos orgulhosos pais.

» Nayara Danielle Oliveira, cutra panterinha esperta e muito querida, festeja aniversário neste domingo, antecipando a data de nascimento registrada dia 22 de junho. Os pais Alceu e Omara de Oliveira cercam a "caçula" do maior carinho, festejando com ela os seus 25 anos de casados.

» Antonio Frohener, o novo cirurgião-dentista de Irineópolis, recebeu os parabéns dos rotarianos no jantar da terça-feira no Restaurante São Jorge. Ele comemorou idade nova naquela data, 13 de junho.

NÃO ENTREGUE SEU VEÍCULO À MENOR, NÃO HABILITADO

TIPO ON-LINE

O SEU TIPO COMO VOCÊ QUER, DA FIAT PRA VOCÊ, PRONTA ENTREGA, COM ALÍQUOTA DE

32%

ENTRADA A PARTIR DE R$ 6.718,72* + 12** PRESTAÇÕES EQUIVALENTES A

US$1,000***

A FIAT QUER SER O SEU CARRO HOJE, AMANHÃ E SEMPRE.

Tipo On Line — RESPEITO É BOM E VOCÊ GOSTA.

Fuck Automóveis
Rod. SC 477 - Km 0 - Tel. 22-1811
Canoinhas - Santa Catarina

* Preço SP, cotado pelo dólar comercial (R$ 0,905 = US$ 1,00). Válido para o modelo Tipo 1.6 Grupo I, não incluídos frete, seguro, pintura metálica e itens opcionais.
** Sujeito a aprovação de crédito. Este veículo está em conformidade com o PROCONVE.
*** Sem juros para clientes que pagarem com 5 dias de antecedência. Pagamento em reais convertidos pelo valor do dólar comercial da data anterior ao pagamento.
Oferta válida enquanto durar o estoque para todos os modelos Tipo 1.6 e Tipo 2.0 SLX.

AUTO VIAÇÃO SÃO JORGE - EXCURSÕES

Adquiriu veículo especial para excursões, viagens de compras, passeios, praia, cursos, concursos, com capacidade para até 16 pessoas. Carro importado, seguro e confortável. Preços especiais de lançamento. *CONSULTE-NOS.*

Contatos para reservas com Beto ou Tonha.

Fone: (0476) 25-1142 - IRINEÓPOLIS - SC

Acervo: Biblioteca Pública SC - Hemeroteca Digital Catarinense

Tribuna Tresbarrense

Vilanir Luiz Hantchau

Epagri realiza palestra em Três Barras

Em reunião realizada na Câmara Municipal de Três Barras no dia 13 p.p. o técnico da Epagri senhor José Alfredo da Fonseca fez uma explanação do projeto da Secretaria Estadual de Desenvolvimento da Agricultura. O projeto traz propostas no sentido de municipalizar o setor agrícola com a criação de conselhos para dar maior apoio ao pequeno agricultor, segundo Fonseca a agricultura passa hoje por momentos críticos com um sistema todo falido e descapitalizado nem mesmo o grande agricultor consegue se manter na lavoura, e como o Estado é formado na maioria por pequenos agricultores a Secretaria está procurando dar um apoio especial a estes agricultores com propostas no sentido de formar pequenos grupos e trabalhar na diversificação de culturas onde o agricultor possa ter um fluxo de caixa durante todo o ano, citando como exemplo colonos, que em pequenos grupos conseguem formar pequenas cooperativas e com isso valorizar seus produtos no mercado com mini agroindústrias industrializando produtos que é vendido diretamente ao consumidor acabando com os atravessadores Fonseca disse que este programa visa manter o homem no campo já que hoje está se tornando difícil manter principalmente os jovens na lavoura devido a constante falta de dinheiro e as dificuldades no setor, estamos com uma agricultura formada na maioria por pessoas idosas o que é muito ruim pois com isso a produtividade tende cair ainda mais, conclui.

Prefeito pede mais apoio na agricultura

O prefeito Luis D. Shimoguiri disse o que está faltando hoje no país é uma definição no setor agrícola com uma política mais voltada ao setor, pois o apoio que o governo federal vem dando é muito pouco em se tratando que agricultura é o principal gerador da economia do país, e pediu que o governo do estado mande para o campo todos técnicos que se encontram amontoados em Florianópolis, segundo ele, mais da metade dos técnicos do estado estão nas regiões onde a agricultura quase não existe que é o litoral. A interferência política em dar chances ao técnico escolher onde quer atuar isto é lamentável pois já que o governo através da secretaria da agricultura está preocupada em implantar no estado programas de municipalização do setor agrícola, então mande para as prefeituras os técnicos ou repassando verbas para que nós possamos ter mais do que um técnico no município. Três Barras hoje, conta somente com um técnico que é mantido pela prefeitura e não tem as mínimas condições de atender a todos e com isso causando até descontentamento entre os colonos e gerando algumas críticas que o setor não funciona.

Política

Vereadores se empolgam com a presença do prefeito

Na reunião da Câmara de Vereadores de Três Barras na última segunda-feira onde contou com a presença do senhor prefeito municipal Luiz D. Shimoguiri, alguns vereadores querendo fazer oposição levantaram polêmicas e desnecessários assuntos, não me cabe aqui criticar este ou aquele vereador e muito menos opinar sobre assuntos relacionados ao legislativo, mas me cabe como cidadão tresbarrense e correspondente deste conceituado jornal tecer algumas críticas sobre aquilo que foi feito, tão discutido na última sessão. Será que Três Barras não tem coisas mais importantes de serem tratadas em reuniões da Câmara do que ficarem abordando assuntos tão sem significância alguma para a população e muito menos para quem ali estava, vimos vereadores se degladiando com acusações infundadas e ofensas absurdas, sem mesmo saberem o certo da questão e tudo isto só porque o prefeito estava presente. Foi um tal acusa prefeito, acusa partido, outros defendendo com veemência e fidelidade o prefeito e o partido, que mais parecia um comício, tudo isto para acabar cinco minutos depois em cafezinho, tapinhas nas costas e elogios. Por que então tentar causar estas imagens perante a comunidade, ou só estavam tentando nos impressionar? Vamos nos preocupar com coisas mais significativas, que venham de encontro com o município, aí sim iremos nos sentir orgulhosos dos nossos políticos.

Lanchonete e Restaurante Kanssis
de Afonso da Silveira
SERVE CAFÉ, ALMOÇO E JANTA
COM A MELHOR COZINHA DA PRAÇA
ABERTA INCLUSIVE SÁBADOS, DOMINGOS E FERIADOS
ATENDIMENTO DE PRIMEIRA, PELA FAMÍLIA DO PROPRIETÁRIO.
TRÊS BARRAS - SC

Perguntas ao Executivo

No espaço criado que estaremos divulgando todas as semanas as indicações dos vereadores independentes de partidos políticos, que nós acharmos de interesse da comunidade e que ainda não foram atendidas pelo Executivo Municipal. Indicação 041/94 de 19 de outubro de 1994, do senhor vereador Valdir V. Vogel, PMDB; Solicitamos que tome medidas administrativas no sentido de construir um CALÇADÃO na rua Neleide Maria de Andrade Figueiredo, no trecho compreendido entre a rua Central e a Av. Santa Catarina, com trânsito exclusivo para pedestres. Justificativa: Tem por finalidade garantir uma área de lazer para a população e evitar o tráfego de veículos em frente ao Colégio General Osório. O referido calçadão contribuirá, em muito, na segurança dos alunos do já citado colégio, além de contribuir no embelezamento da cidade. Achamos que sem dúvida o nobre vereador foi muito feliz na sua indicação mas até agora não foi tomado nenhuma providência no sentido de realmente ali construir um calçadão. Indicação nº 047/94 de 19.10.94. Solicitar ao senhor prefeito municipal que determine ao setor competente da administração, para que sejam tomadas providências no sentido de ser construído um Posto de Saúde no Bairro João Paulo II. Justificativa: A construção de uma unidade sanitária ou de um posto de saúde no Bairro João Paulo II é medida de maior urgência, tendo em vista a densidade populacional do referido bairro. Por outro lado, virá facilitar a vida das pessoas que ali residem, principalmente das pessoas mais idosas que muitas vezes tem que se deslocar até o hospital para qualquer atendimento ambulatorial.

Comunicado a população

É expressamente proibido o trânsito de pessoas e principalmente o de veículos no aeroporto de Três Barras. Caso venha ocorrer algum tipo de acidente a prefeitura e nem outro órgão se responsabilizará pelo o que venha acontecer.

Em busca de valores

Há muito tempo não se vê mais desfilarem nos meios políticos valores, valores como o saudoso Ulisses Guimarães, Tancredo Neves, e porque não o irreverente Jânio da Silva Quadros, considerado por muitos um louco, pessoas como estas fazem falta nos dias atuais, pessoas dignas que só tinham um objetivo que era o país, sentimos falta de valores que trabalhem desinteressadamente por uma causa, ficamos de boca aberta quando vemos nossos políticos líderes maiores em quem deveríamos confiar ou buscar exemplos envolvidos em falcatruas e corrupção, será que podemos confiar em alguém que vem até você através da televisão, dizendo que o fulano ou ciclano é corrupto e esta envolvido em algum tipo de tramóia política, será que esta pessoa é íntegra e correta e não está comprometida com ninguém? É preciso que surja novamente nomes confiáveis, verdadeiros líderes aquele que transmita alguma confiança. Estamos órfãos de qualquer tipo a quem poderemos seguir e adorarmos como um verdadeiro justo será que existe isso em nosso país? Ou será que isto é coisa do passado? Homens honestos, incorruptíveis, com boas intenções ou estamos sendo pessoas desonestas a procura do homem honesto, não acredito que isto esteja acontecendo, embora querendo sempre levar vantagens em tudo, continuamos trabalhando para defender a dignidade do cidadão de bem que está sempre em busca de justiça e um pouco mais de respeito.

Vilanir L. Anschau

Esportes

Três Barras promove o maior campeonato de futsal

Teve início no último final de semana, um dos maiores campeonatos de Futsal já realizado em Três Barras, uma promoção da CME e secretaria da educação. Conta com a participação de dezessete equipes que são: União Divisa, ADC Rigesa A e B, Tropical, União São João, General Osório, Colombo M. Salles, Engepaker A e B, Yank, Sta. Cruz, Zebrão, C.I.M.H., Grêmio, Panificadora, Concic, Argentina. Distribuídos em quatro chaves, o Campeonato promete muito com jogos todas as noites já está movimentando a cidade. Parabéns aos organizadores e certamente com o sucesso já obtido nesta promoção sem dúvida que muitas outras deverão acontecer, porque já estava na hora de agitar Três Barras no meio esportivo e juntos estaremos acompanhando todos os jogos e divulgando os boletins semanais deste grande evento esportivo.

EKLU'S
AGORA, SOB NOVA DIREÇÃO
- 775
- KANDY'S
- HUSKY
- DALCELIS
- DAMULLER
Fone: (0476) 22-2292
Rua Francisco de Paula Pereira, nº 804

Atletas Tresbarrenses brilham em São Paulo

Estiveram participando da segunda etapa da Copa modelo de Duatlon Paulista, em São José dos Campos, no último sábado, os atletas Elias Bedretchuk, Fernando Farian, representando Canoinhas, patrocinados pela Semestur, Sulfato Três Barras e Lamiplas. Nossos atletas não decepcionaram e mais uma vez brilharam em terras paulistas, competindo com 110 atletas divididos em várias categorias. Fernando Farian conquistou o primeiro lugar na categoria Jr. A e com este resultado lidera o campeonato paulista da modalidade com 190 pontos. Elias Bedretchuk com 40 graus de febre se submeteu a um esforço muito grande, mesmo aconselhado pelo seu médico, completou a prova, conquistou o segundo lugar na categoria Jr. B e com este resultado é o vice líder da categoria na competição com 170 pontos. Parabenizamos estes jovens que não são mais promessas e sim realidades e também os patrocinadores que apostarão nestes rapazes que hoje são o orgulho de todos nós.

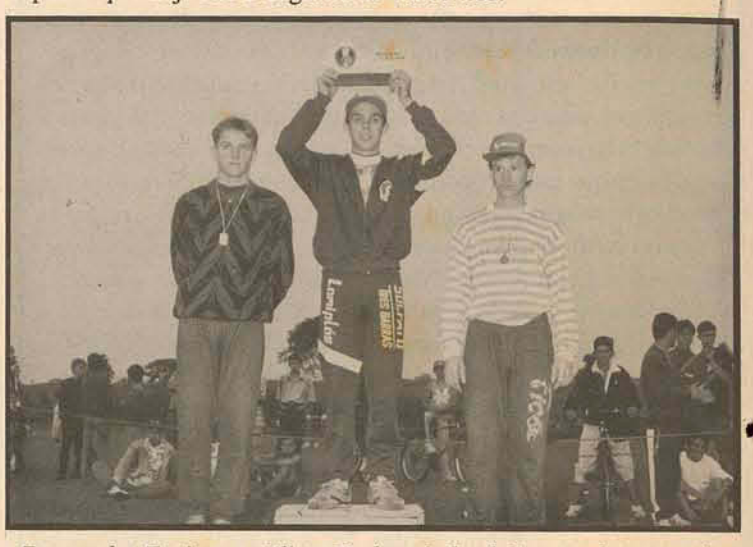

Fernando Farian e Elias Bedretchuk, felizes pela conquista, orgulhosos no Pódiun exibem o Troféu.

Madeireira FEDALTO Ltda.
Madeiras Serradas e Beneficiadas.
Forro - Assoalho - Ródapé - Caxilho e Cantoneira.
VERIFIQUE OS PREÇOS E A QUALIDADE DE NOSSOS PRODUTOS.
Rua Dona Francisca, s/nº - Bairro Alto das Palmeiras - Canoinhas
TELEFONE: 22-1723

O CEMITÉRIO PARQUE JARDIM DAS HORTÊNCIAS
situado na rua *Francisco Bueno de Oliveira*, 333 (entrada em frente ao Fricasa) já está em pleno funcionamento.
Venha conhecê-lo.
Plantão 24 horas.

Edital de Convocação

Pelo presente Edital de Convocação, ficam convocados todos os associados da SOCIEDADE ESPORTIVA PALMEIRAS, para se reunirem em ASSEMBLÉIA GERAL ORDINÁRIA, no dia 01 de julho do corrente ano, às 14:00 horas em primeira convocação. Não havendo número legal de associados presentes, será feita a segunda convocação, para trinta minutos após, isto é, para às 14:30 horas, com qualquer número de associados presentes. A qual será realizada em sua sede Social, sito na rua Marechal Rondon, 950, Bairro Alto das Palmeiras, nesta, obedecendo a seguinte:

ORDEM DO DIA

1º - Aprovação Balanço exercício do ano 1994
2º - Renovação de 1/3 dos membros do Conselho Deliberativo
3º - Outros Assuntos de interesse social

Canoinhas, 07 de Junho de 1995

Luiz Carlos Krauss
Presidente

Reneau Schick
1º Secretário

Acervo: Biblioteca Pública SC - Hemeroteca Digital Catarinense

Algo mais

Nesse mundo conturbado e cheio de carências, o ser mano é um carente por natureza.

Estamos sempre procurando mais alguma coisa, com ínico objetivo de suprirmos nossas necessidades, e assim, mos nos tornando insaciáveis diante da vida.

Ocorre que a nossa maior carência não está relacionada m o mundo da matéria, apenas.

Todos nós caminhamos em alguma direção e a cada que passa, vamos acrescentando mais um tijolo, mais um grau em nossa construção.

Esta caminhada não é realizada na solidão, uma vez e o ser humano não consegue viver isolado por muito tempo. e necessita do convívio dos seus semelhantes, pois é através le que o homem cresce, aprimora, valoriza a sua própria ndição, consolidando então, o seu padrão de vida.

Se nos limitarmos a buscar suprimento para nossas rências apenas na materialidade do mundo, com certeza taremos destinados ao insucesso e ao vazio do coração, ou ia, à insatisfação.

Não devemos, portanto, nos deixar influenciar apenas lo lado comum da vida, se o que pretendemos é a alegria, a licidade, a plena realização pessoal.

Muitas coisas existem por detrás das aparências e stamente por isso é preciso que nos detenhamos com maior idado nos aspectos do nosso interior.

A sede e a fome podem ser saciadas através da água do pão. O vazio da alma, no entanto, não cessa somente com que encontramos externamente. É mister que tenhamos em sso âmago algo muito mais rico, superior; algo capaz de igantar-se e nos conduzir aos mais elevados píncaros.

Esse algo mais é essencial para que o ser humano reencha todas as lacunas de sua vida, de modo que possa guir o seu caminho com maiores chances de realizações.

Não deixemos, portanto, que as rotineiras faltas ateriais sejam mais importantes em nossas vidas do que quilo tudo que podemos encontrar no lado espiritual.

Na verdade, o que mais nos completa e nos traz legria é amor, a união, a confraternização.

Precisamos, pois, sentir a vida com mais paixão e ntensidade, para que possamos suprir nossas carências e cabarmos com nossas queixas sempre tão enfadonhas.

Janete Isabel Woitexen

SER CANOINHENSE
Antes de tudo um privilégio

ESTADO DE SANTA CATARINA
FUNDAÇÃO CATARINENSE DE DESPORTOS
GERÊNCIA DE DESPORTO EDUCACIONAL
JOGOS ESCOLARES DE SANTA CATARINA
REGIONAL LESTE/NORTE - CANOINHAS/95

AGRADECIMENTO

A Coordenação Geral dos Jogos Escolares de Santa Catarina - JESC, Fase Regional Leste/Norte, em nome do Exmo. Sr. Dr. Paulo Afonso Vieira - Governador do Estado; o Exmo. Sr. João Batista Matos - Secretário de Estado da Educação e do Desporto; o Sr. José Eduardo Nunes de Souza - Diretor Geral da Fesporte; o Prof. Ademar Silva e demais funcionários, agradece ao Ilmo. Sr. José João Klempouz - Prefeito Municipal de Canoinhas; ao Sr. Eloi Bona - Secretário Municipal de Esporte e Turismo; ao Sr. Edumar Ricardo da Silva - Diretor de Desportos da Semestur; ao Prof. Osny Cesar Müller - Coordenador Técnico dos JESC; aos Coordenadores de Modalidades; aos Profºs. da Secretaria e Apoio; Imprensa em Geral; aos Prefeitos Municipais que através de seus Dirigentes Esportivos e Técnicos, que de uma forma ou de outra oportunizaram a participação de estudantes neste evento, fazendo do esporte educacional, um intercâmbio social, cultural e formativo.

Aos alunos-atletas, parabenizamos por sua participação, desempenho, humildade e sobretudo pela respeitabilidade dispensada aos seus adversários.

À equipe de arbitragem, pelo seu papel de suma importância e conduta no decorrer dos jogos, que fizeram com que a integração esportiva tivesse êxito, o nosso muito obrigado.

À comunidade canoinhense, que nos acolheu e muito contribuiu para o engrandecimento do esporte do seu município, Estado e País.

A todos o nosso muito obrigado e até a próxima competição.

Aguinaldo Nunes
Coordenador Geral

Juízo de Direito da 1ª Vara da Comarca de Porto União - Santa Catarina

Edital de Citação com prazo de trinta dias

O doutor Volni Celso Tomazini, Juiz de Direito da 1ª Vara da Comarca de Porto União, Estado de Santa Catarina, na forma da Lei, etc...

Faz saber a todos quantos o presente Edital virem ou dele conhecimento tiverem, que por este Juízo se processam so Autos de Usucapião, sob nº 222/94, requerido por JOSÉ ADILSON NEPPEL e GILSEN MERSCHNER NEPPEL, brasileiros, casados entre si, pelo Regime de Comunhão Universal de Bens, ele do Comércio, ela servidora pública municipal, residentes na rua Acre, s/nº, em Irineópolis, nesta Comarca de Porto União-SC, e que por este meio CITA a todos os interessados incertos e não sabidos, os confrontantes e seus respectivos cônjuges, se casados forem, herdeiros ou sucessores, bem como aquele que tenha interesse, que não foram encontrados pelo Senhor Oficial de Justiça, para contestarem, querendo, no prazo legal de quinze (15) dias, sendo que só assim não o fizerem, pressumir-se-ão aceitos como verdadeiros os fatos articulados pelos autores (art. 285 do CPC), bem como incorrendo à penas de revelia (art. 319 do CPC), sendo que na inicial os requerentes alegam o seguinte: - Que possui a posse mansa, pacífica e ininterrupta há mais de vinte (20) anos a área de terras de 2.017.59 m• (dois mil e dezessete metros e cincoenta e nove decímetros quadrados), situado em Irineópolis-SC, nas seguintes confrontações: Frente - com a rua Estado do Acre, numa extensão de 97,00 (noventa e sete metros) lineares; Lado Direito: - Com a rua Paraná, numa extensão de 20,20 (vinte metros e vinte decímetros) lineares; Lado Esquerdo: - Com a rua Protejada, numa extensão de 21,40 (vinte e um metros e quarenta decímetros) lineares e Fundos com a R.F.F.S.A. (Rede Ferroviária), numa extensão de 97,28 (noventa e sete metros e vinte e oito decímetros) lineares. E para que chegue ao conhecimento de todos, mandou especir o presente Edital, que será afixado no local de costume e publicado na forma da lei. Dado e passado nesta cidade e Comarca de Porto União, Estado de Santa Catarina, aos dois (02) dias do mês de junho (06) do ano de mil novecentos e noventa e cinco (1995). Eu, Márcia Testi Ferreira, Técbica Judiciária Auxiliar, que datilografei e subscrevi.

Volnei Celso Tomazini
Juiz de Direito

POSSUI PROPRIEDADE NO CAMPO OU LITORAL?

NÃO TEM TELEFONE COMUM EM SUA PROPRIEDADE, OU O CELULAR PORTÁTIL NÃO FUNCIONA BEM LÁ?

NÃO PERCA TEMPO NEM DINHEIRO, CONSULTE A **INEPAR.**

São mais de 900 terminais celulares fixos instalados em 40 municípios do Vale do Itajaí e Planalto Norte.

O MAIOR CLIENTE DA INEPAR É A **TELESC.**

São mais de 50 Postos de Serviço já ativados.

INEPAR **Credibilidade e competência em telefonia celular**

Tel. (0473) 22-4101 - Av. Brasil, 78 - Blumenau-SC

Acervo: Biblioteca Pública SC - Hemeroteca Digital Catarinense

Weekend

Reinaldo Bockor
Marilza B. Celevi

Destaques

-> A encantadora Daiane Dal-Bó que paralizou olhares no Varandão domingo p.p.

-> Aos novos papais mais queridos da city, Cláudia e Mehry que alegraram-se muito com a chegada da filhinha Maria Carolina que é simplesmente lindinha, aos papais felicidades!!!

-> E por falar em bebê na parada, quem está ansiosa na espera é Angela Moreschi.

-> A querida Marize, proprietária do Koqueiros Bar.

De cara nova

Está a nova loja Trekos e Tarekos da nossa querida amiga Edina Barrancelli com novas instalações na rua Frei Menandro Kamps, ao lado do Paulo Wagner. Tudo ficou lindo, a decoração, e sem falar que os primeiros fregueses tinham direito a brigadeiro e tudo. Parabéns!!!

Rodízio de pizza

Tudo ficou maravilhoso, todo mundo foi lá conferir, dessa vez o Laffaytt acertou em cheio, com a melhor pizza da cidade, ninguém resistiu, estiveram lá: Janine e Eduardo, Alexandre Postol, Christofer Peruci, Cláudia Siems e Clécio D´Aquino Fonseca, Beatriz Bodemberg e Gustavo Motta, Angela Moreschi e Angelo Padilha, Lauro e Tereza Bockor, Marli W., Elizangela Langer, Camile e Bianca Selbmann, Gilson Massaneiro, Andrea Leticia Moreira, Anderson Paiva, Rosa Tarcheski, entre outros.

Ao Sr. Eurico Ludka e Miriam Worel, parabéns e votos de sucesso é o que deseja a coluna.

Soneto de Adeus

De repente do riso, fez seu pranto
Silêncioso e branco como a pruma
E das bocas úmidas, fez-se a espuma
E das mãos espalmadas fez-se o espanto
De repente da calma fez-se o vento
Que dos olhos desfez a última chama
E da paixão fez-se o pressentimento
E do momento imóvel fez-se o drama
De repente, não mais que de repente
Fez-se triste o que se fez amante
E de sozinho o que se fez contente
Fez-se do amigo próximo, o distante
Fez-se da vida uma ventura errante
De repente, não mais que de repente.

(Autor desconhecido)

»» A você que está apaixonado e corresponde seus sentimentos com quem ama e nesse 12 de junho brilhou ao lado da sua cara metade, nossos parabéns e felicidades. Mas sem dúvida se você ainda não encontrou a pessoa certa, não se desespere, a felicidade chega somente na hora certa. E como a gente não deixa nenhuma data especial passar em branco, sem deixar pra depois destacamos alguns apaixonados que brilharam nesse dia dos namorados.

»» Lidiane Novak e Anderson Paiva
»» Renilda Franco e Mario C. Godoi
»» Carla Preissler e Helio Elias
»» Giselle Massaneiro e Krisley Willian Toneto
»» Everton Celevi e Rox
»» Elen müller e Hugo Nagano
»» André Simões e Scheila Tormena

Sem esquecer que o cupido renovou a chama de muitos "eternos apaixonados" que sem dúvida não deixaram de trocar algumas bicotinhas nesse dia.

»» Claudia e Mehry Seleme
»» Maurem e Sandro Drevek
»» Áurea e Edu Straube
»» Claudiomar e Eliete de Lima
»» Balila e Maria Dal-Bó

DEPREDAR BEM PÚBLICO É IGNORÂNCIA E FALTA DE CIDADANIA

Cidade com caras novas

Nesse fim de semana, Canoinhas teve caras novas passeando por aí, onde muitas meninas enlouqueceram com alguns sorrisos diferentes, mas é claro que os meninos também tiraram para os olhos alguns colírios de fora, como de Brusque, Blumenau, Joinville, São Bento, Jaraguá do Sul, Balneário Camboriú e vários outros, mas é claro que em nossa cidade há vários colírios, viu galera!

Deixará saudades

Existe momentos na vida de uma pessoa onde ela deve opinar por uma das milhares alternativas que surgem com o tempo. Onde apenas uma levará a um caminho certo. Sem deixar de fazer os melhores comentários dessa coluna, a amiga Marilza Celevi, deixa de escrever na Weekend para seguir seus outros objetivos, mas onde não deixará de brilhar. A você amiga, felicidades!!!

Reinaldo Bockor e
Mara Regina Straube

Fazendo falta

Quem está fazendo muita falta com sorriso maravilhoso e simpatia inesquecível é nossa amiga doentinha Cristiane Guimarães. Saudades!

Ass. ***A Thurma***

Quem disse que a amizade se perde com o tempo? Provavelmente quem disse isso nunca teve amigos de verdade. Existem várias pessoas por aí que tem o maior love pelos amigos, onde jamais se separaram. Exemplo disso é:

* Joicy Ane e Araceli K.
* Claudia M. e Graziela P.
* Fernanda Fleith e Camile Selbmann
* Mirella e Tainny W.
* Tânia Gomes do Vale e Elizangela Carvalho

Amigos verdadeiros são para sempre, não importa hora, local ou situação. Se você adora sua turma, não tenha vergonha de dizer a eles...

Festa Junina

Quem não perdeu de tomar um quentão, comer pinhão nesse sábado passado, à noite, na grande festa do Quartel, foram nossos amigos Eduardo Sabatk (Bibes), Dani Mülhbauer, Eloir Júnior, Janine Rodrigues (from Curitiba), entre vários outros que curtiram um bocado, não é mesmo thurma?

BOM PÉ CALÇADOS

ANTIGO MERCADÃO DE CALÇADOS CATARINENSE

Grande Promoção para o dia dos namorados:
Sapatilha Moléca ..... R$ 9,90
Tênis feminino ..... R$ 7,50

Rua Major Vieira, nº 409
TELEFONE: 22-1773

ALENIR PEREIRA

INDÚSTRIA E EXPORTAÇÃO DE ERVA-MATE
BENEFICIAMENTO, EMPACOTAMENTO DE FEIJÃO

Fabricante do Chimarrão
MATINE e SERESTEIRO
Rua Paulo Ritzmann
Fones: 22-0194 e 22-025

SABOR, QUALIDADE CONFIANÇA E RENTABILIDADE É COM

Fazenda Ouro Verde Alimentos Ltda.
Fone: (0476) 22-2179 - FAX 22-173

PRODUTOS SUÍNOS E OVINOS

Oferecemos aos nossos clientes:
CARNE FRESCAL: *em carcaça, pernil, leitão, bisteca lingüicinha toscano (churrasco).*
DEFUMADOS: *lingüiça calabresa, porcina e our verde, bacon, toucinho, chouriço, costela e outros.*

Produtos da sua própria Fazenda *(Granjas Olsen)* provenientes de animais criados na mais atual tecnologia.

Calibragem a Nitrogênio

GÁS GELADO - não aquece os pneus maior durabilidade (média 30%) calibragem fixa por mais de um mês.

AUTO POSTO OURO VERDE

Posto 24 Horas

Rua Princesa Isabel, 499 - Campo D'Água Verde
TELEFONE: 22-0469 - CANOINHAS

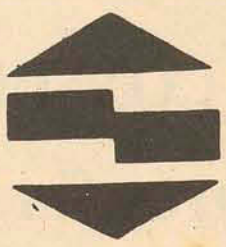

SUCHEK

Corretora de Seguros Ltda.

SEGUROS COM QUALIDADE E SIMPLICIDADE:

AUTOMÓVEIS - RESIDÊNCIAS - EMPRESARIAIS - VIDA E ACIDENTES PESSOAIS
VIDA RESGATÁVEL - TRANSPORTES NACIONAIS E INTERNACIONAIS.

Rua Frei Menandro Kamps, 315 - 1º Andar - *FONE: (0476) 22-2120 - FAX: 22-2321*
Canoinhas – Santa Catarina

Clínica Ortopédica Planalto Norte SC Ltda.

FRATURAS -:- FISIOTERAPIA

ORTOPEDIA E TRAUMOTOLOGIA
CLÍNICA E CIRURGIA
DOENÇAS DOS OSSOS E ARTICULAÇÕES-REUMATISMO
MALES DA COLUNA VERTEBRAL
MEDICINA DO TRABALHO

Atendimento *24 horas*

Rua Benjamin Constant, 912 - *FONE: 22-2400*
89460-000 - Canoinhas - Santa Catarina

DR. PEDRO LUIZ FACCHIN DA COSTA

Ortopedia e Traumotologia - SSMT/9192
Medicina do Trabalho (especialista) CREMSC 6840

CONVÊNIOS:

Ipesc - Unimed - Saúde-Bradesco - Banco do Brasil - Paraná-Clínica - Telesc

(Atendimento inclusive pelo SUS)

Acervo: Biblioteca Pública SC - Hemeroteca Digital Catarinense